

**BANCO CENTRAL DE RESERVA DEL PERÚ**  
**RESUMEN INFORMATIVO N° 34**  
**24 de agosto del 2001**

**Contenido**

***RIN aumentan en US\$ 67 millones***  
***Cuenta corriente de la banca en el BCRP en S/. 146 millones***  
***Saldo promedio de la emisión primaria en S/. 5 339 millones***  
***Disminuyen tasas de interés interbancarias***  
***Tipo de cambio en S/. 3,50***  
***Cuentas monetarias al 7 de agosto***  
***Margen de los bonos Brady peruanos en 6,3 por ciento***  
***Demanda y oferta global al segundo trimestre***  
***Tasa de inversión en el segundo trimestre fue de 17,0 por ciento del PBI***  
***Déficit en cuenta corriente en 1,8 por ciento del PBI***  
***Disminuye déficit del sector público al segundo trimestre del 2001***  
***Caja del tesoro público: julio***  
***Índice General Bursátil se incrementa 1,2 por ciento***

***RIN aumentan en US\$ 67 millones***

Al 21 de agosto, las RIN del BCRP ascendieron a US\$ 8 767 millones, nivel superior en US\$ 67 millones al registrado a fines de julio, debido a mayores depósitos del sistema financiero en el BCRP (US\$ 145 millones), cambios en valuación (US\$ 8 millones) e intereses netos ganados (US\$ 7 millones); factores que fueron contrarrestados por el retiro de recursos del sector público (US\$ 91 millones) y del Fondo de Seguro de Depósitos (US\$ 1 millón) así como ventas de moneda extranjera a organismos internacionales (US\$ 1 millón). A la misma fecha, la posición de cambio llegó a US\$ 2 609 millones, superior en US\$ 7 millones a la de fines de julio.

**Reservas Internacionales Netas del BCRP**  
**(Diciembre 1997 - Agosto 2001)**

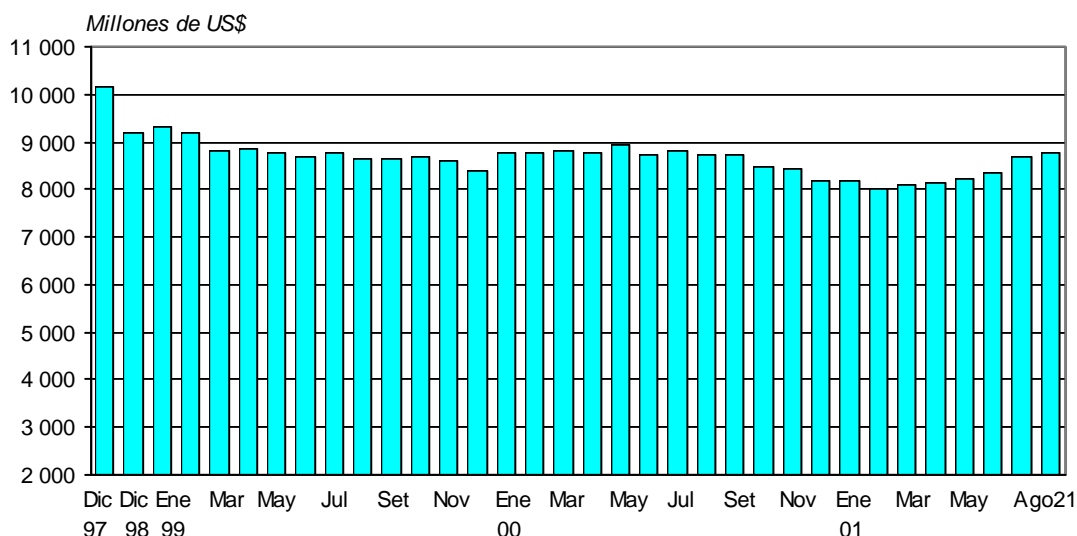

## *Cuenta corriente de la banca en el BCRP en S/. 146 millones*

Entre el 1 y el 21 de agosto, el promedio diario de las cuentas corrientes de la banca en el BCRP ascendió a S/. 146 millones. Para el presente mes, el BCRP ha anunciado que esta variable se ubicará en el rango de S/. 130 a S/. 140 millones medida como promedio diario del mes.

### **Evolución de la cuenta corriente de la banca en el BCRP: Promedio diario (Millones de S/.)**

	Cuenta corriente de la banca en el BCRP al cierre de operaciones del día anterior	Operaciones de la banca con el Banco de la Nación	Vencimientos de Certificados del BCRP	Vencimientos de otras operaciones de la banca con el BCRP	Transferencia de billetes a las cuentas corrientes de la banca	Cuenta corriente de la banca antes de las operaciones del BCRP	Operaciones del BCRP	Cuenta corriente de la banca en el BCRP al cierre de operaciones	Tasa de interés interbancaria en S/.
	1	2	3	4	5	6	7	8=6+7	
<b>Agosto 2000</b>	110	-22	10	-45	55		2	109	8,5
<b>Diciembre</b>	120	-38	41	-107	20		83	120	11,4
<b>Enero 2001</b>	128	-41	10	-84	58		58	128	10,8
<b>Febrero</b>	135	-27	27	-30	38		-9	134	11,0
<b>Marzo</b>	131	-34	16	-13	37		-7	131	10,3
<b>Abril</b>	124	-73	16	-353	40		368	123	12,5
<b>Mayo</b>	122	-28	14	-157	48		125	122	12,7
<b>Junio</b>	130	-34	18	-50	37		29	130	16,0
<b>Julio</b>	129	-30	31	-20	25		-6	129	8,4
<b>Agosto 21</b>	144	-32	8	18	55		-45	146	5,8

### **Cuenta Corriente de la Banca en el BCRP (Agosto 2000 - Agosto 2001)**

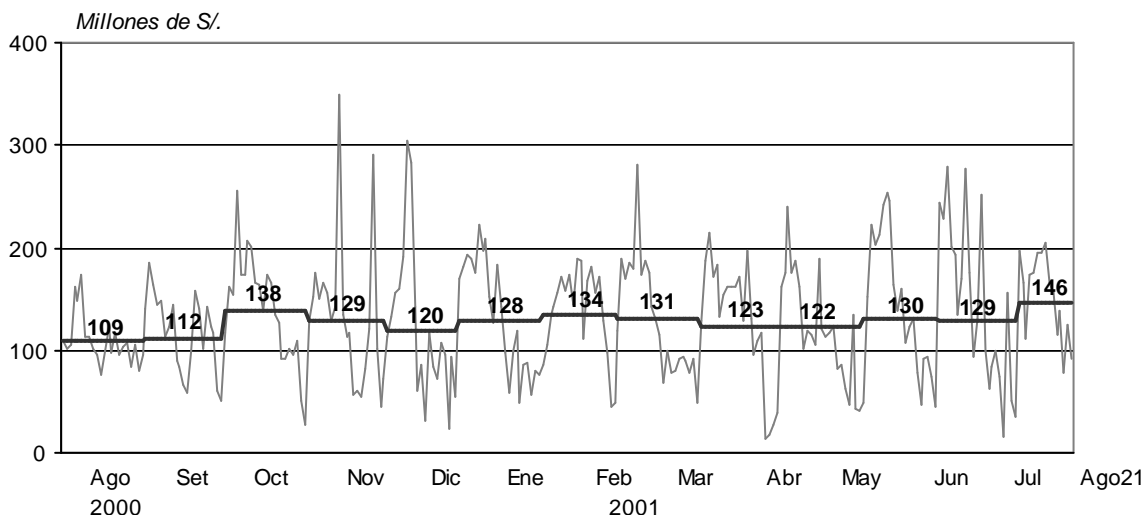

Los días 17 y 20 de agosto se realizó dos compras temporales de Certificados de Depósito del BCRP (CDBCRP) por un total de S/. 95 millones a una tasa de interés promedio ponderada de 5,2 por ciento.

#### COMPRA TEMPORAL DE CERTIFICADOS DE DEPÓSITO

Fecha	Monto (Millones de S/.)	Tasa de interés (%)	Plazo
17 agosto	60	5,1	3 días
20 agosto	35	5,5	1 día

Asimismo, el 21 de agosto se efectuó un subasta de CDBCRP por S/. 20 millones a 1 año y a una tasa de interés de 10,1 por ciento.

#### *Saldo promedio de la emisión primaria en S/. 5 339 millones*

Entre el 1 y el 21 de agosto, el saldo promedio diario de la emisión primaria fue de S/. 5 339 millones, 0,3 por ciento superior al promedio de julio. Al día 21, la emisión primaria registró un saldo de S/. 5 254 millones, 4,6 por ciento menor (S/. 256 millones) al registrado a fines del mes anterior. Ello obedeció principalmente a las colocaciones netas de CDBCRP (S/. 315 millones), mayores recursos del Fondo de Seguro de Depósitos (S/. 9 millones) y del sector público en el Banco Central (S/. 3 millones) y la venta de moneda extranjera a organismos internacionales (S/. 4 millones); factores que fueron contrarrestados por el retiro de depósitos *overnight* en moneda nacional (S/. 41 millones) e intereses netos pagados y otros gastos (S/. 34 millones).

#### *Disminuyen tasas de interés interbancarias*

Entre el 1 y el 21 de agosto, la tasa de interés interbancaria en moneda nacional fue de 5,8 por ciento, menor que la promedio de julio (8,4 por ciento). La tasa de interés interbancaria en moneda extranjera se ubica en 3,9 por ciento, menor que la promedio del mes anterior (4,1 por ciento).

#### Tasa Interbancaria en moneda nacional (Agosto 2000 - Agosto 2001)

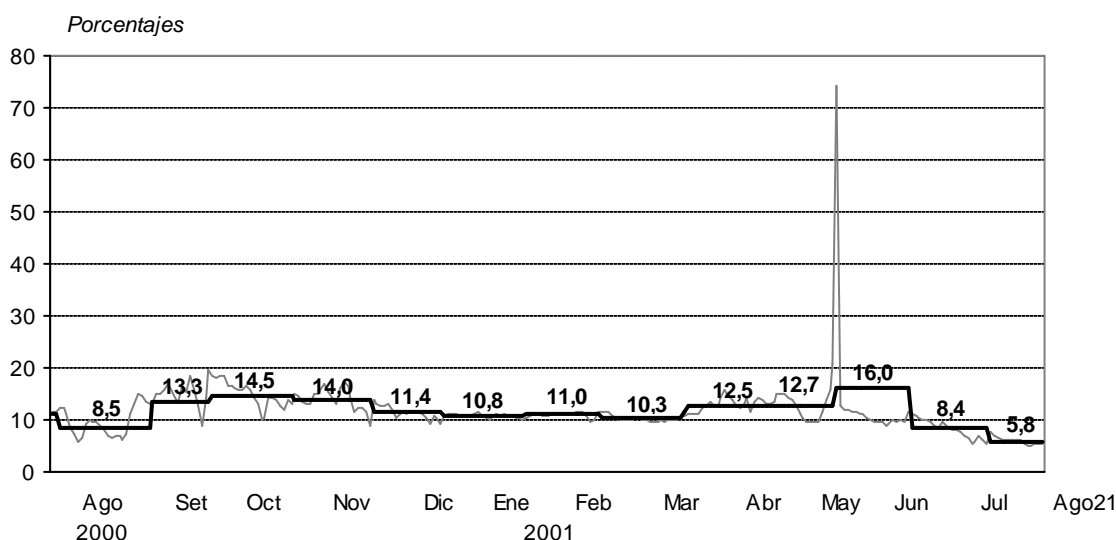

## ***Menores tasas de interés preferenciales corporativas en moneda nacional y extranjera***

Al 21 de agosto, la tasa de interés preferencial corporativa en moneda nacional para préstamos a 90 días en la modalidad de avance en cuenta corriente, destinada a los clientes de menor riesgo de las empresas bancarias, fue de 11,0 por ciento en promedio, inferior a la registrada el mes anterior (12,1 por ciento). En moneda extranjera, dicha tasa fue de 4,7 por ciento, inferior a la promedio de julio (5,0 por ciento).

**Tasa de interés preferencial corporativa en moneda nacional y moneda extranjera  
(Octubre 2000 - Agosto 2001)**

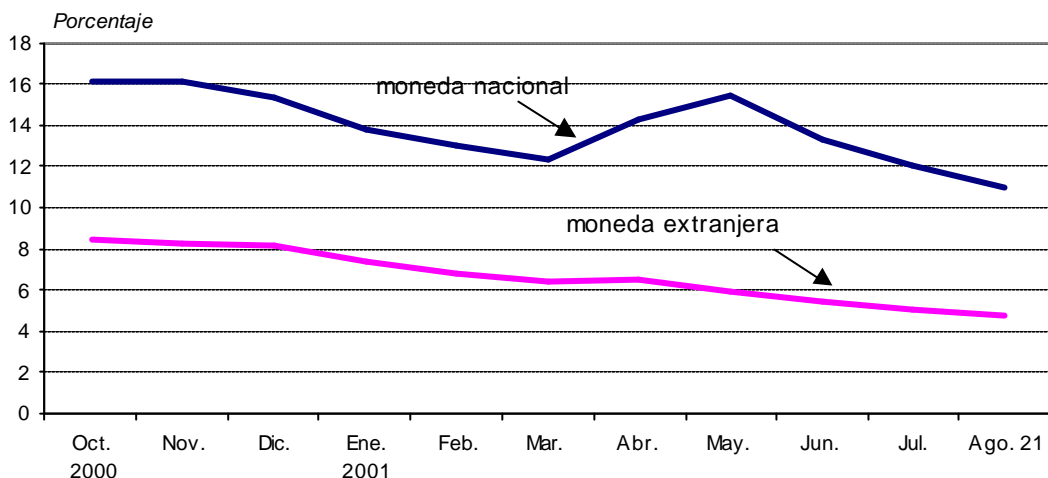

La tasa de interés preferencial promedio en moneda nacional para préstamos a 90 días en la modalidad de descuentos fue de 17,5 por ciento entre el 1 y el 21 de agosto, menor a la registrada en julio (18,1 por ciento). En moneda extranjera dicha tasa se situó en 10,8 por ciento, superior a la del mes anterior (10,6 por ciento).

**Tasas de interés preferenciales  
(Enero 1999 - Agosto 2001)**

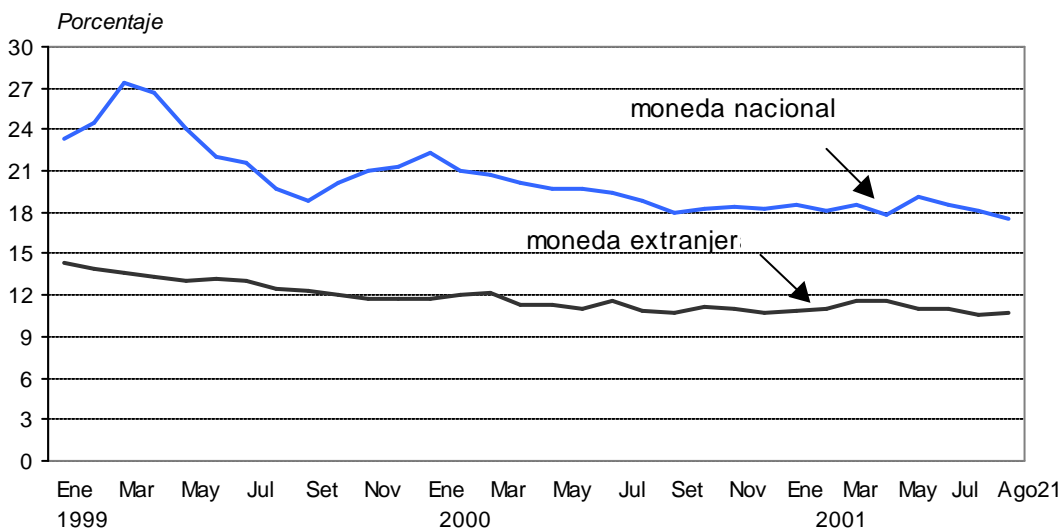

Al 21 de agosto, la tasa de interés activa en moneda nacional (TAMN) fue de 26,5 por ciento en promedio, virtualmente similar a la registrada el mes previo (26,6 por ciento), en tanto que la tasa de interés en moneda extranjera (TAMEX) fue de 12,2 por ciento, menor que la del mes precedente (12,4 por ciento).

### Tasas de interés activas en moneda nacional y extranjera (Enero 1999 - Agosto 2001)

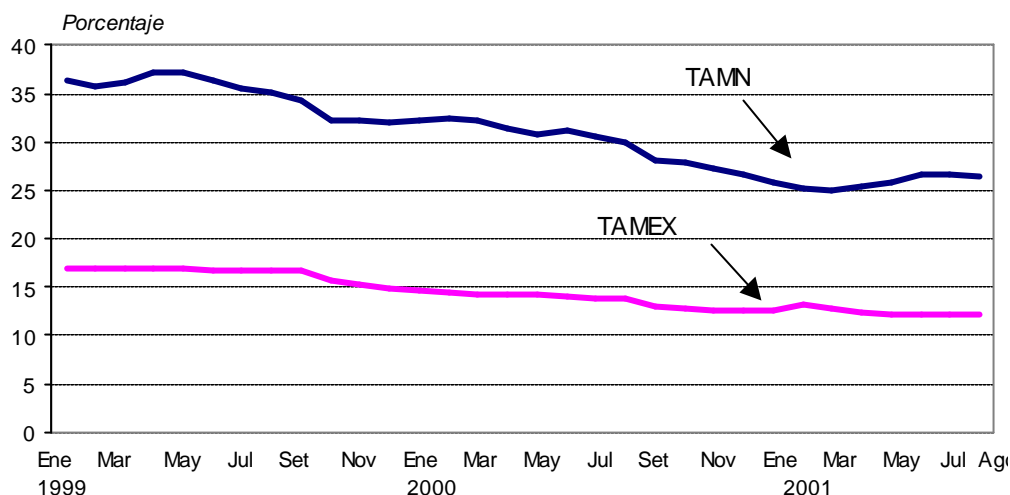

### Tipo de cambio en S/. 3,50

Al 21 de agosto el tipo de cambio bancario promedio venta fue de S/. 3,50 por dólar, menor 0,2 por ciento respecto al nivel observado al cierre de julio.

El saldo neto de las ventas de dólares a futuro de la banca ha aumentado de US\$ 599 millones en julio a US\$ 616 millones al 21 de agosto, en tanto que la posición de cambio de la banca disminuyó de US\$ 463 millones a US\$ 447 millones.

#### OPERACIONES CAMBIARIAS DE LAS EMPRESAS BANCARIAS CON EL PÚBLICO: PROMEDIO DIARIO (Millones de US\$)

	Diciembre 2000	Junio 2001	Julio	Agosto 1-21
<b>I. Ventas a futuro al público</b>	<b>0</b>	<b>-2</b>	<b>4</b>	<b>-3</b>
Nuevas ventas	12	16	19	12
Vencimientos	12	18	14	15
<b>II. Compras a futuro al público</b>	<b>-2</b>	<b>2</b>	<b>0</b>	<b>-3</b>
Nuevas compras	6	13	10	12
Vencimientos	8	11	10	15
<b>III. Compras netas al contado</b>	<b>0</b>	<b>6</b>	<b>3</b>	<b>0</b>
Compras	87	84	80	75
Ventas	87	78	77	75
<b>Nota:</b>				
<b>Saldos al cierre del período:</b>				
a. Ventas a futuro al público	653	979	1122	1092
b. Compras a futuro al público	213	470	523	476
c. Saldo de ventas netas a futuro (a-b)	440	509	599	616
d. Posición de cambio de la banca	630	600	463	447

### Cuentas monetarias al 7 de agosto

Entre el 7 de julio y el 7 de agosto, la liquidez en moneda nacional aumentó 1,9 por ciento (S/. 265 millones) alcanzando un saldo de S/. 14 536 millones. De esta manera, la liquidez en moneda nacional mostró un crecimiento anual de 6,6 por ciento. En este período, el crédito al sector privado en moneda nacional aumentó 1,5 por ciento (S/. 126

millones), siendo su saldo de S/. 8 839 millones. Con ello, el crédito al sector privado mostró un crecimiento anual de 6,8 por ciento.

La liquidez en moneda extranjera aumentó 0,6 por ciento (US\$ 59 millones) durante las cuatro últimas semanas (crecimiento anual de 0,5 por ciento), alcanzando un saldo de US\$ 9 636 millones. Los pasivos externos de corto plazo de las empresas bancarias aumentaron 7,8 por ciento (US\$ 116 millones), siendo su saldo de US\$ 1 612 millones. El crédito al sector privado en moneda extranjera descendió 0,2 por ciento (US\$ 27 millones), alcanzando un saldo de US\$ 11 343 millones, con lo cual registró una disminución de 0,2 por ciento en los últimos doce meses.

### ***Margen de los bonos peruanos en 6,3 por ciento***

Al 21 de agosto el diferencial de rendimientos (*spread*) entre los bonos Brady peruanos respecto de los bonos del Tesoro estadounidense -una aproximación al riesgo país percibido por los inversionistas- registró un valor promedio de 6,3 por ciento, menor al registrado en julio (6,4 por ciento). En contraste, el promedio de los márgenes de los bonos latinoamericanos aumentó de 9,5 por ciento en julio a 9,8 por ciento al 21 de agosto.

**Margen del índice de bonos EMBI+ PERÚ  
(Enero 1999 - Agosto 2001)**

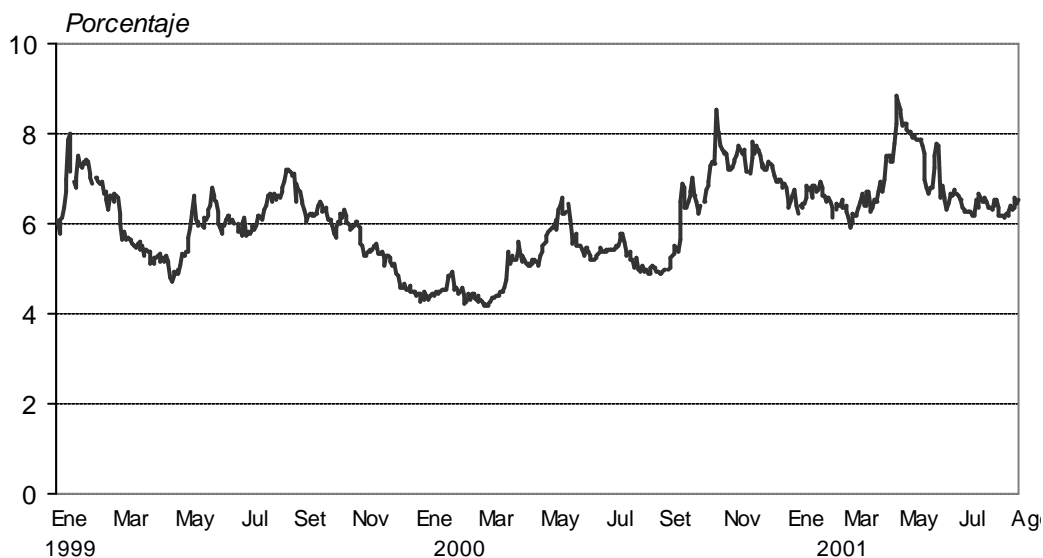

### ***Demanda y oferta global al segundo trimestre***

Durante el segundo trimestre, se registró una caída en la demanda interna de -1,8 por ciento frente a un incremento de 5,1 por ciento en el segundo trimestre del año pasado. La reducción de la demanda se debe principalmente a la disminución de la inversión bruta interna en 13,9 por ciento, lo que a su vez se explica en aproximadamente un 70 por ciento por el menor gasto de inversión del sector privado. Este último desarrollo se corrobora por una caída de la actividad de construcción en 6 por ciento en el segundo trimestre y del valor de las importaciones de bienes de capital en 15 por ciento. Dentro

de la demanda interna, el gasto de consumo del sector privado aumentó 1,5 por ciento con respecto al segundo trimestre del 2000; en tanto que el gasto de consumo del sector público bajó 2,8 por ciento frente al segundo trimestre del año pasado, período en el que creció 12,2 por ciento.

Las exportaciones reales de bienes y servicios aumentaron 4,2 por ciento en el segundo trimestre, lo cual no compensó la caída de la demanda interna, teniéndose como resultado una reducción del PBI en 1,0 por ciento.

<b>DEMANDA Y OFERTA GLOBAL</b>							
(Variaciones porcentuales reales respecto al mismo período del año anterior)							
	<b>2000</b>					<b>2001</b>	
	<b>I</b>	<b>II</b>	<b>III</b>	<b>IV</b>	<b>Año</b>	<b>I</b>	<b>II</b>
<b>I. Demanda Global</b>	<b>5,5</b>	<b>5,7</b>	<b>2,9</b>	<b>-1,2</b>	<b>3,2</b>	<b>-1,3</b>	<b>-1,0</b>
1. Demanda interna	5,3	5,1	2,4	-2,8	2,4	-1,9	-1,8
a. Consumo privado	4,7	4,3	3,7	2,8	3,9	1,2	1,5
b. Consumo público	11,6	12,2	2,8	-4,0	5,1	-7,1	-2,8
c. Inversión bruta interna	4,6	4,8	-2,6	-20,2	-3,7	-9,5	-13,9
Inversión bruta fija	5,1	0,1	-10,7	-12,7	-5,0	-11,2	-12,0
i. Privada	5,4	1,1	-4,2	-9,2	-2,0	-6,5	-7,4
ii. Pública	3,8	-3,1	-30,2	-24,4	-15,4	-31,4	-28,0
2. Exportaciones 1/	7,2	10,0	5,5	9,1	7,9	2,8	4,2
<b>II. Oferta Global</b>	<b>5,5</b>	<b>5,7</b>	<b>2,9</b>	<b>-1,2</b>	<b>3,2</b>	<b>-1,3</b>	<b>-1,0</b>
3. PBI	5,4	5,6	3,3	-1,7	3,1	-2,4	-1,0
4. Importaciones 1/	6,4	6,3	0,3	1,7	3,6	5,4	-1,5

1/ De bienes y servicios no financieros

### ***Tasa de inversión en el segundo trimestre fue de 17,0 por ciento del PBI***

En el segundo trimestre del 2001 la tasa de inversión representó el 17,0 por ciento del PBI, menor en 3,0 puntos porcentuales a la registrada en el mismo período del 2000. La inversión privada disminuyó en 1,7 puntos porcentuales del producto, al pasar de 15,8 a 13,9 por ciento del PBI; mientras que la inversión pública como porcentaje del PBI disminuyó en 1,1 puntos porcentuales, representando el 3,1 por ciento del producto en el segundo trimestre.

El uso de ahorro externo se ubicó en 1,8 por ciento del PBI; mientras que, el ahorro interno representó un nivel equivalente a 15,2 por ciento del PBI, menor en 0,9 puntos porcentuales a la registrada en el mismo período del 2000.

<b>AHORRO E INVERSIÓN</b>							
(En porcentaje del PBI nominal)							
	<b>2000</b>					<b>2001</b>	
	<b>I</b>	<b>II</b>	<b>III</b>	<b>IV</b>	<b>Año</b>	<b>I</b>	<b>II</b>
Ahorro interno	19,2	16,3	18,6	14,5	17,1	17,1	15,2
Sector público	1,8	1,6	1,0	-1,2	0,8	3,3	0,8
Sector privado	17,4	14,7	17,6	15,5	16,3	13,8	14,4
Ahorro externo	3,2	3,7	0,9	4,3	3,0	3,7	1,8
<b>AHORRO = INVERSIÓN</b>	<b>22,4</b>	<b>20,0</b>	<b>19,5</b>	<b>18,6</b>	<b>20,1</b>	<b>20,8</b>	<b>17,0</b>
Inversión pública	3,8	4,2	3,7	4,1	4,0	2,7	3,1
Inversión privada	18,6	15,8	15,8	14,5	16,1	18,1	13,9

## ***Déficit en cuenta corriente en 1,8 por ciento del PBI***

En el segundo trimestre del 2001, el déficit de la cuenta corriente de la balanza de pagos ascendió a US\$ 253 millones (equivalente a 1,8 por ciento del PBI), menor en US\$ 265 millones al del segundo trimestre del 2000. La mejora en la cuenta corriente de la balanza de pagos refleja una reducción en el déficit de la balanza comercial en US\$ 141 millones, una mejora en US\$ 38 millones en la balanza de servicios y una disminución del déficit en el flujo de renta de factores en US\$ 84 millones.

La cuenta financiera ascendió a US\$ 359 millones, flujo superior en US\$ 15 millones al del segundo trimestre del 2000. Este resultado se explica por el mayor flujo de capitales públicos en US\$ 374 millones, mientras que el flujo de capitales privados descendió de US\$ 426 a US\$ 163 millones. Con esta evolución, se registró un aumento de reservas internacionales de US\$ 231 millones en el segundo trimestre.

### **BALANZA DE PAGOS 1/** (Millones de US dólares)

	2000					2001	
	I	II	III	IV	AÑO	I	II
<b>I. BALANZA EN CUENTA CORRIENTE</b>	<b>- 422</b>	<b>- 518</b>	<b>- 120</b>	<b>- 567</b>	<b>- 1 627</b>	<b>- 476</b>	<b>- 253</b>
<i>Porcentaje del PBI</i>	-3,2	-3,7	-0,9	-4,3	-3,0	-3,7	-1,8
1. Balanza comercial	- 136	- 155	66	- 97	- 321	- 188	- 14
a. Exportaciones	1 651	1 681	1 847	1 849	7 028	1 648	1 734
b. Importaciones	- 1 786	- 1 836	- 1 781	- 1 946	- 7 349	- 1 836	- 1 748
2. Servicios	- 176	- 186	- 175	- 246	- 783	- 200	- 148
a. Exportaciones	384	377	428	386	1 575	385	378
b. Importaciones	- 560	- 562	- 603	- 633	- 2 357	- 585	- 525
3. Renta de factores	- 377	- 430	- 265	- 471	- 1 542	- 343	- 346
a. Privado	- 250	- 270	- 250	- 257	- 1 027	- 216	- 197
b. Público	- 127	- 159	- 15	- 213	- 514	- 126	- 149
4. Transferencias corrientes	266	252	254	247	1 018	254	255
<b>II. CUENTA FINANCIERA</b>	<b>558</b>	<b>344</b>	<b>180</b>	<b>26</b>	<b>1 108</b>	<b>206</b>	<b>359</b>
1. Sector privado	397	426	195	181	1 199	261	163
2. Sector público	278	- 90	66	23	277	18	284
3. Capitales de corto plazo	- 117	8	- 81	- 178	- 368	- 73	- 88
<b>III. FINANCIAMIENTO EXCEPCIONAL</b>	<b>0</b>	<b>0</b>	<b>0</b>	<b>- 58</b>	<b>- 58</b>	<b>29</b>	<b>0</b>
<b>IV. FLUJO DE RESERVAS NETAS DEL BCRP (1 - 2)</b> (Incremento con signo negativo)	<b>- 416</b>	<b>96</b>	<b>- 57</b>	<b>567</b>	<b>190</b>	<b>37</b>	<b>- 223</b>
1. Variación del saldo de RIN	- 400	93	- 34	565	224	69	- 231
2. Efecto valuación y monetización de oro	16	- 3	23	- 2	34	32	- 8
<b>V. ERRORES Y OMISIONES NETOS</b>	<b>281</b>	<b>77</b>	<b>- 3</b>	<b>32</b>	<b>387</b>	<b>204</b>	<b>117</b>

1/ Debido al redondeo de las cifras, los totales pueden diferir de la suma de las partes.

## ***Disminuye déficit del sector público al segundo trimestre del 2001***

Durante el segundo trimestre, el resultado económico del sector público no financiero fue equivalente a 2,3 por ciento del PBI, menor al déficit registrado en igual período del 2000 (2,7 por ciento del PBI). Contribuyó a este resultado la disminución del gasto no financiero de 15,0 a 14,5 por ciento del PBI, la menor carga de intereses de la deuda pública de 2,3 a 2,2 por ciento del PBI y la mejora en el resultado de las operaciones del resto del sector público de 0,3 a 0,4 por ciento del PBI; factores que fueron contrarrestados por la disminución del ratio de ingresos corrientes del gobierno central de 14,3 a 13,9 por ciento del PBI.



**OPERACIONES D EL SECTOR PÚBLICO NO FINANCIERO 1/  
(Porcentaje del PBI)**

	2000				Año	2001	
	I	II	III	IV		I	II
1. Ingresos corrientes del gobierno central	14,7	14,3	14,2	15,8	14,7	14,6	13,9
2. Gastos no financieros del gobierno central	15,5	15,0	15,7	15,9	15,5	13,2	14,5
3. Resto	0,9	0,3	0,2	-1,9	-0,1	1,6	0,4
<b>4. Resultado primario</b>	<b>0,1</b>	<b>-0,4</b>	<b>-1,4</b>	<b>-2,0</b>	<b>-0,9</b>	<b>3,0</b>	<b>-0,2</b>
5. Intereses	2,2	2,3	1,5	3,1	2,3	2,3	2,2
<b>6. Resultado económico</b>	<b>-2,0</b>	<b>-2,7</b>	<b>-2,9</b>	<b>-5,1</b>	<b>-3,2</b>	<b>0,7</b>	<b>-2,3</b>
7. Financiamiento	2,0	2,7	2,9	5,1	3,2	-0,7	2,3
- Externo	2,4	-0,2	1,9	0,9	1,2	0,4	1,8
- Interno	-1,2	1,6	0,4	4,0	1,2	-1,4	0,4
- Privatización	0,8	1,4	0,6	0,2	0,8	0,4	0,2

1/ Debido al redondeo de las cifras, los totales pueden diferir de la suma de las partes.

### *Caja del tesoro público: julio*

En julio, los ingresos de Caja del Tesoro Público en moneda nacional ascendieron a S/. 1 754 millones, mayores en S/. 48 millones con relación a los de julio del 2000. Los egresos de caja se elevaron a S/. 2 259 millones, con lo que el resultado del mes fue negativo en S/. 505 millones.

En moneda extranjera, los gastos por servicio de la deuda externa ascendieron a US\$ 89 millones, siendo financiados por ingresos del Tesoro en dicha moneda (US\$ 32 millones), desembolsos del BID (US\$ 99 millones) e ingresos de privatizaciones (US\$ 13 millones), lo que permitió aumentar los recursos del Tesoro Público en US\$ 56 millones.

#### FLUJO DE CAJA DEL TESORO PÚBLICO

	Julio			Enero - julio		
	2000	2001	Var %	2000	2001	Var %
<b>A. MONEDA NACIONAL (Millones de Nuevos Soles)</b>						
I. INGRESOS	1 622	1 754	8,2	12 276	12 074	- 1,6
II. EGRESOS	- 2 207	- 2 259	2,3	- 12 922	- 12 557	- 2,8
III. COMPRA DE MONEDA EXTRANJERA	135	0		296	- 360	
IV. RESULTADO DEL MES (I+II+III)	- 451	- 505		- 349	- 843	
Nota:						
Posición de las cuentas disponibles	- 893	- 612		- 893	- 612	
Compromisos pendientes de cobro	425	538		425	538	
Saldo de bonos soberanos	0	500		0	500	
<b>B. MONEDA EXTRANJERA (Millones de US dólares)</b>						
I. INGRESOS	18	32	81,7	133	179	34,5
II. COMPRA DE MONEDA EXTRANJERA	- 39	0		- 86	102	
III. EGRESOS	- 38	- 89	134,6	- 884	- 927	4,8
IV. RESULTADO DEL MES (I+II+III)	- 59	- 56		- 837	- 646	
Nota:						
Saldo Cuentas Tesoro Público en moneda extranjera	837	696		837	696	
Privatización y Promcepri	656	212		656	212	
Otras cuentas disponibles	18	296		18	296	
Cuentas intangibles	163	188		163	188	

## *Índice General Bursátil se incrementa 1,2 por ciento*

Al 21 de agosto, el Índice General de la Bolsa de Valores de Lima se incrementó 1,2 por ciento con relación al de fin de julio, mientras que el Selectivo lo hizo 0,8 por ciento. Durante el presente año, dichos índices han aumentado 11,5 y 7,2 por ciento, respectivamente.

### **Indicadores Bursátiles (Enero 1996 - Agosto 2001)**

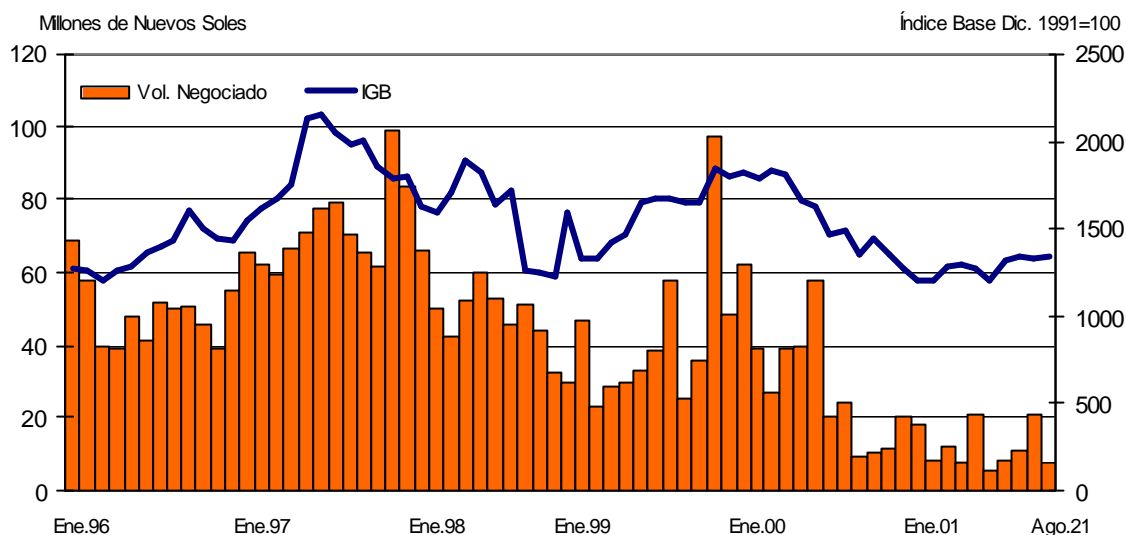

*Lima, 24 de agosto del 2001*

El Resumen Informativo se publica todos los viernes y contiene un adelanto de las principales estadísticas que figuran en el Boletín Semanal del BCRP que se distribuye los días lunes. Su distribución se realiza tanto por correo electrónico cuanto por facsímil. La primera vía es gratuita y puede solicitarse enviando un mensaje a [acorales@bcrp.gob.pe](mailto:acorales@bcrp.gob.pe). La segunda vía tiene un costo mensual de S/. 12 para el Perú y de US\$ 49 para el extranjero y puede ser solicitada al teléfono: (51 - 1) 4276250 anexo 3817.