

BANCO CENTRAL DE RESERVA DEL PERÚ
RESUMEN INFORMATIVO N° 24
15 de junio del 2001

Contenido

RIN aumentan en US\$ 272 millones
Cuenta corriente de la banca en el BCRP en S/. 180 millones
Saldo promedio de la emisión primaria en S/. 5 067 millones
Disminuye tasa de interés interbancaria en moneda nacional
Cae margen de los bonos Brady peruanos a 6,4 por ciento
Tipo de cambio en S/. 3,52
Índice General Bursátil aumenta 5,8 por ciento

RIN aumentan en US\$ 272 millones

Al 12 de junio, las RIN del BCRP ascendieron a US\$ 8 498 millones, nivel superior en US\$ 272 millones al registrado a fines de mayo, debido a mayores depósitos del sector público (US\$ 232 millones) y del sistema financiero en el BCRP (US\$ 58 millones), lo que fue contrarrestado por operaciones de reporte con bonos del Tesoro Público (US\$ 9 millones), intereses netos pagados (US\$ 4 millones) y cancelación de operaciones de compra temporal de moneda extranjera (US\$ 3 millones) y retiros del Fondo de Seguro de Depósitos (US\$ 2 millones). Cabe señalar que los mayores depósitos del sector público son temporales pues corresponden a desembolsos que servirán para la atención del servicio de deuda externa con vencimiento en el presente mes. A la misma fecha, la posición de cambio llegó a US\$ 2 577 millones, nivel similar al de fines de mayo.

Reservas Internacionales Netas del BCRP
(Diciembre 1997 - junio 2001)

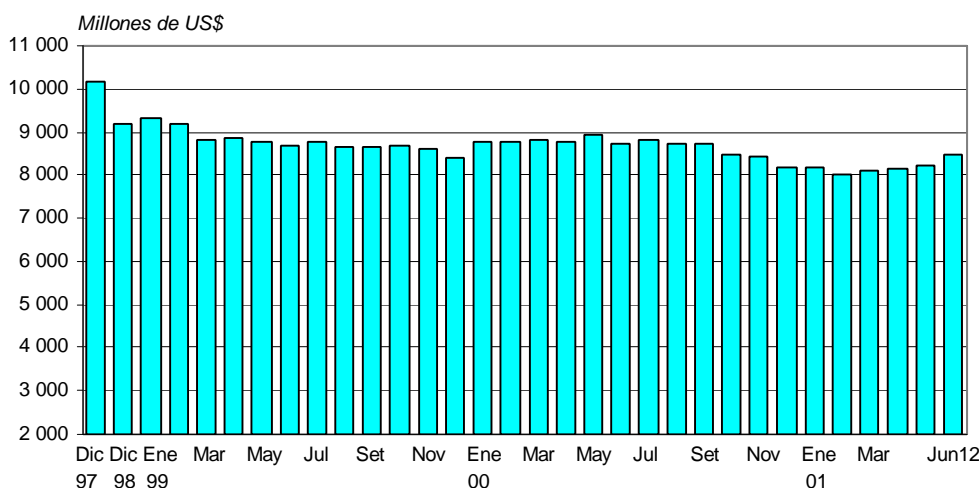

Cuenta corriente de la banca en el BCRP en S/. 180 millones

Entre el 1 y el 12 de junio, el promedio diario de las cuentas corrientes de la banca en el BCRP ascendió a S/. 180 millones. Para el mes de junio, el BCRP ha anunciado una meta para esta variable en el rango de S/. 125 a S/. 135 millones.

Cuenta Corriente de la Banca en el BCRP (Junio 2000 - Junio 2001)

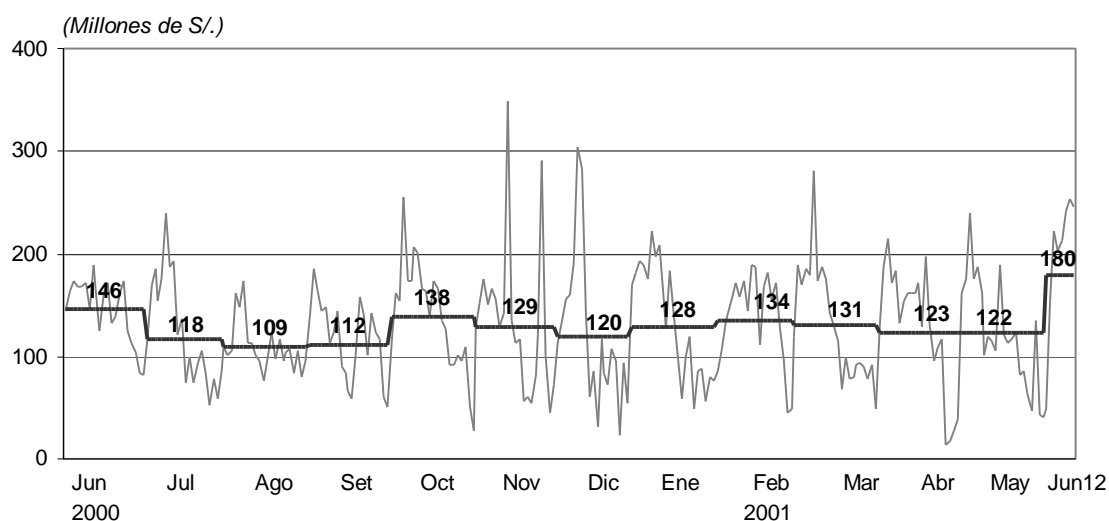

Entre los días 7 y 12 de junio se efectuaron cuatro subastas de Certificados de Depósito del BCRP por un total de S/. 205 millones a una tasa de interés promedio ponderada de 12,2 por ciento, con lo que su saldo alcanzó S/. 1 835 millones al día 12 de junio.

SUBASTAS DE CERTIFICADOS DE DEPÓSITO

| Fecha | Monto (Millones de S/.) | Tasa de interés (%) | Plazo |
|----------|----------------------------|------------------------|---------|
| 7 junio | 65 | 12,3 | 6 meses |
| 8 junio | 25 | 12,2 | 1 año |
| 11 junio | 80 | 12,2 | 6 meses |
| 12 junio | 35 | 12,1 | 1 año |

Evolución de la cuenta corriente de la banca en el BCRP: Promedio diario

(Millones de S/.)

| | Cuenta corriente de la banca en el BCRP al cierre de operaciones del día anterior | Operaciones de la banca con el Banco de la Nación | Vencimientos de Certificados del BCRP | Vencimientos de otras operaciones de la banca con el BCRP | Transferencia de billetes a las cuentas corrientes de la banca | Cuenta corriente de la banca antes de las operaciones del BCRP | Operaciones del BCRP | Cuenta corriente de la banca en el BCRP al cierre de operaciones | Tasa de interés bancaria en S/. |
|------------|---|---|---------------------------------------|---|--|--|----------------------|--|---------------------------------|
| | 1 | 2 | 3 | 4 | 5 | 6=1+2+3+4+5 | 7 | 8=6+7 | |
| Marzo 2000 | 130 | -38 | 21 | -5 | 40 | 149 | -19 | 119 | 10,9 |
| Mayo | 125 | -33 | 16 | -22 | 35 | 122 | 9 | 128 | 15,8 |
| Junio | 149 | -18 | 16 | -21 | 35 | 162 | -16 | 146 | 13,6 |
| Diciembre | 120 | -38 | 41 | -107 | 20 | 38 | 83 | 120 | 11,4 |
| Enero 2001 | 128 | -41 | 10 | -84 | 58 | 77 | 58 | 128 | 10,8 |
| Febrero | 135 | -27 | 27 | -30 | 38 | 157 | -9 | 134 | 11,0 |
| Marzo | 131 | -34 | 16 | -13 | 37 | 137 | -7 | 131 | 10,3 |
| Abril | 124 | -73 | 16 | -353 | 40 | -243 | 368 | 123 | 12,5 |
| Mayo | 122 | -28 | 14 | -157 | 48 | -2 | 125 | 122 | 12,7 |
| Junio 12 | 163 | 4 | 15 | -18 | 44 | 217 | -19 | 180 | 26,3 |

Saldo promedio de la emisión primaria en S/. 5 067 millones

Entre el 1 y el 12 de junio, el saldo promedio diario de la emisión primaria fue de S/. 5 067 millones, 1,5 por ciento inferior al promedio de mayo. Al día 12, la emisión primaria registró un saldo de S/. 5 036 millones, mayor en 1,4 por ciento (S/. 68 millones) al registrado a fines del mes anterior. Ello obedeció principalmente a menores depósitos del sector público en el Banco Central (S/. 224 millones) y otros gastos (S/. 26 millones), lo que fue contrarrestado por colocaciones netas de CDBCRP (S/. 170 millones) y la cancelación de operaciones de compra temporal de moneda extranjera (S/. 11 millones).

Disminuye tasa de interés interbancaria en moneda nacional

El 12 de junio, la tasa de interés interbancaria en moneda nacional fue de 11,2 por ciento, menor que el promedio de mayo (12,7 por ciento). El promedio de 26,3 por ciento registrado al 12 de junio obedece a la tasa observada el viernes 1, cuando llegó a 74,3 por ciento, volviendo a sus niveles previos luego de culminado el proceso electoral.

Tasa Interbancaria en moneda nacional (Junio 2000 - Junio 2001)

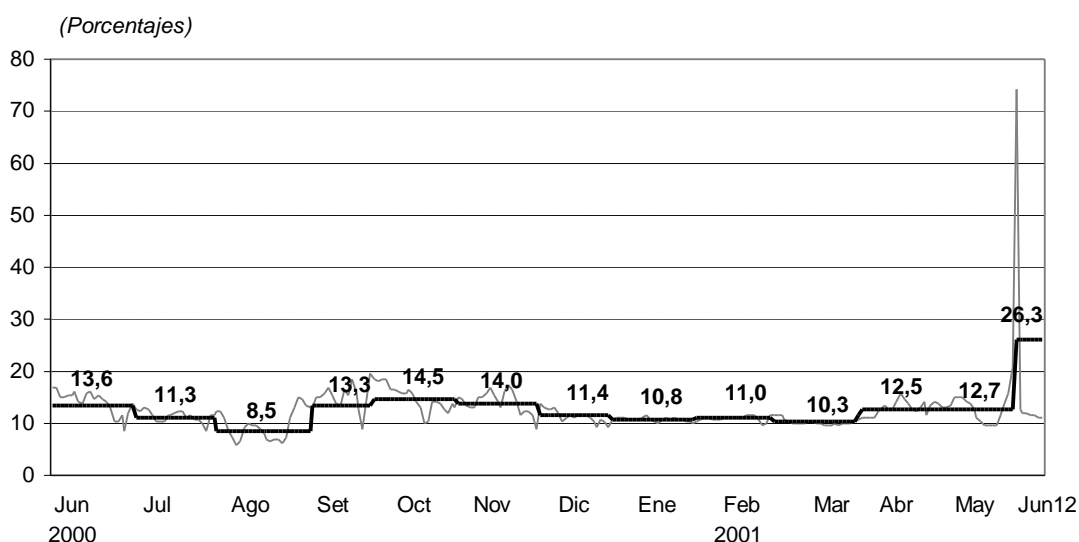

Se reducen tasas de interés preferenciales corporativas en moneda nacional y extranjera

La tasa de interés preferencial corporativa en moneda nacional para préstamos a 90 días en la modalidad de avances en cuenta corriente, destinada a los clientes de menor riesgo de las empresas bancarias, fue de 13,8 por ciento en promedio al 12 de junio, menor a la registrada el mes anterior (15,5 por ciento). En moneda extranjera, dicha tasa fue de 5,6 por ciento, inferior al promedio de mayo (5,9 por ciento).

Tasa de interés preferencial corporativa en moneda nacional y moneda extranjera (Octubre 2000 - Junio 2001)

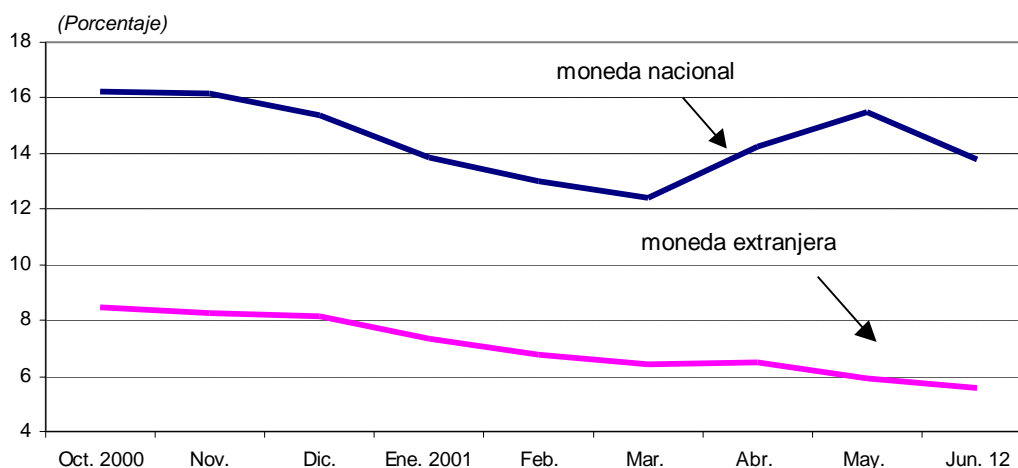

La tasa de interés preferencial promedio en moneda nacional para préstamos a 90 días en la modalidad de descuentos fue de 19,2 por ciento entre el 1 y el 12 de junio, ligeramente mayor a la registrada en mayo (19,1 por ciento). En moneda extranjera dicha tasa se situó en 10,8 por ciento, inferior a la del mes anterior (11,0 por ciento).

Tasas de interés preferenciales (Junio 1998 - junio 2001)

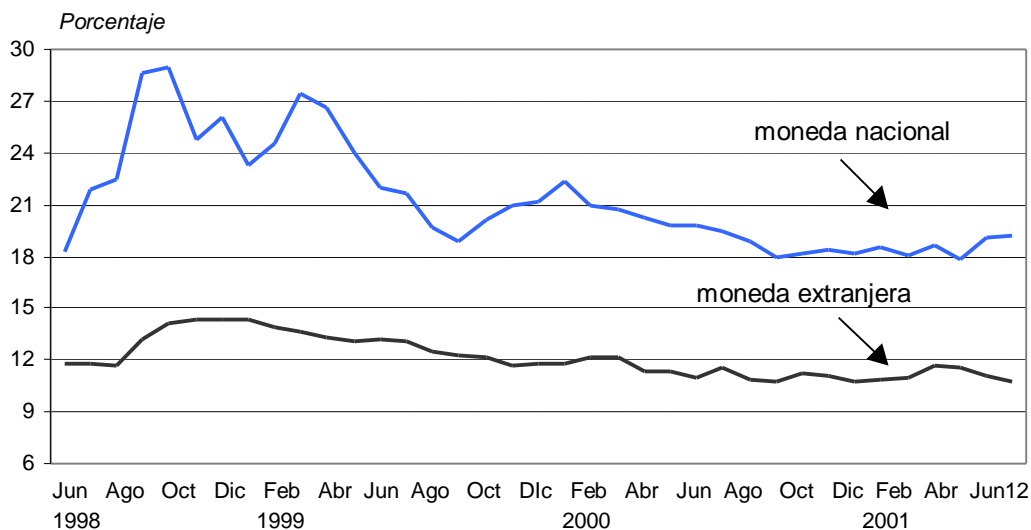

A nivel promedio, la tasa de interés activa en moneda nacional (TAMN) al 12 de junio fue de 26,0 por ciento, superior a la registrada el mes previo (25,8 por ciento), en tanto que la tasa de interés en moneda extranjera (TAMEX) fue de 12,2 por ciento, ligeramente menor que la del mes precedente (12,3 por ciento).

Tasas de interés activas en moneda nacional y extranjera (Junio 1998 - Junio 2001)

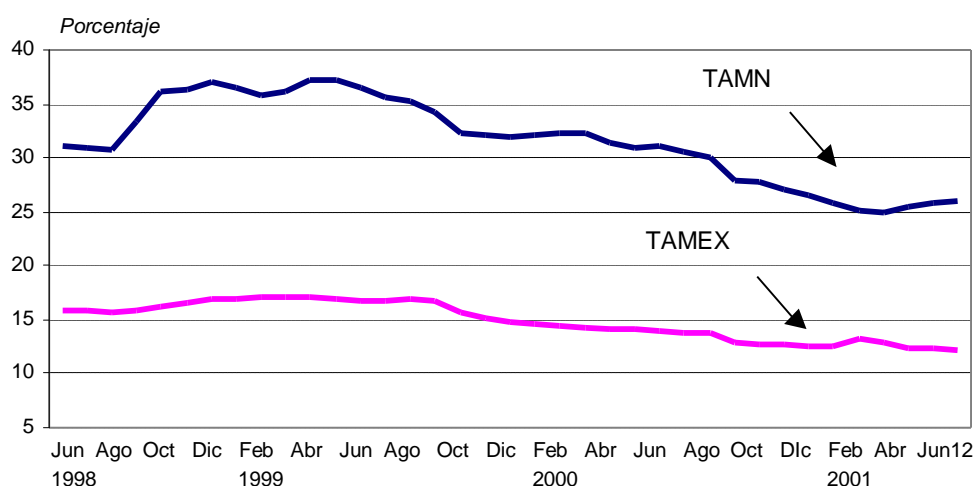

Cae margen de los bonos Brady peruanos a 6,4 por ciento

El 12 de junio el margen de los bonos Brady peruanos *Past Due Interest* (PDI) respecto de los bonos del Tesoro estadounidense -una aproximación al riesgo país percibido por los inversionistas- registró un valor de 6,4 por ciento, menor al registrado al cierre de mayo (7,6 por ciento). Entre el 1 y el 12 de junio dicho margen se ubicó en 6,6 por ciento.

Stripped spread de los bonos Brady PDI (Junio 1998 - junio 2001)

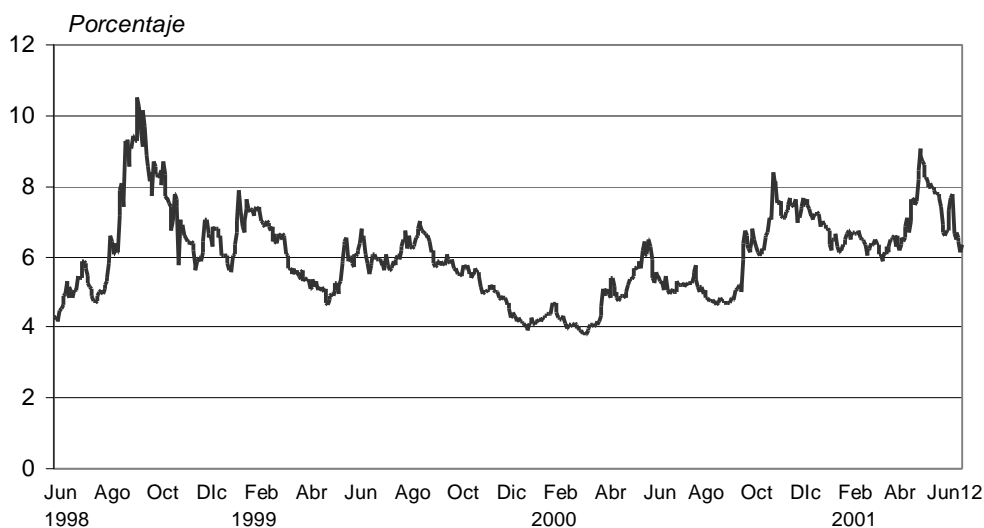

Tipo de cambio en S/. 3,52

El tipo de cambio promedio venta en el mercado bancario llegó a un nivel de S/. 3,52 al 12 de junio lo cual implicó una apreciación de 1,0 por ciento respecto al 5 de junio.

Entre el 1 y el 12 de junio, el promedio diario de las operaciones de venta a futuro (*forward*) de la banca al público fue inferior al de sus vencimientos en US\$ 8 millones, en tanto que las nuevas compras a futuro fueron mayores a sus vencimientos en US\$ 3 millones por día.

**OPERACIONES CAMBIARIAS DE LAS EMPRESAS BANCARIAS
CON EL PÚBLICO: PROMEDIO DIARIO
(Millones de US\$)**

| | Diciembre 2000 | Enero 2001 | Febrero | Marzo 2001 | Abril | Mayo | Junio | | |
|---|-------------------|---------------|-----------|---------------|-----------|-----------|------------|-----------|-----------|
| | | | | | | | 1-6 | 7-12 | 1-12 |
| I. Ventas a futuro al público | 0 | 5 | -1 | 3 | 7 | 2 | -10 | -7 | -8 |
| Nuevas ventas | 12 | 18 | 17 | 19 | 26 | 13 | 7 | 14 | 11 |
| Vencimientos | 12 | 13 | 18 | 16 | 19 | 11 | 17 | 21 | 19 |
| II. Compras a futuro al público | -2 | 4 | 1 | 1 | 0 | 2 | 2 | 5 | 3 |
| Nuevas compras | 6 | 15 | 10 | 11 | 13 | 13 | 14 | 15 | 14 |
| Vencimientos | 8 | 11 | 9 | 10 | 13 | 11 | 12 | 10 | 11 |
| III. Compras netas al contado | 0 | 2 | 10 | 9 | 13 | -2 | -8 | 9 | 0 |
| Compras | 87 | 84 | 90 | 92 | 110 | 78 | 78 | 79 | 78 |
| Ventas | 87 | 82 | 80 | 83 | 97 | 80 | 86 | 70 | 78 |
| Nota: | | | | | | | | | |
| Saldos al cierre del período: | | | | | | | | | |
| a. Ventas a futuro al público | 653 | 747 | 704 | 789 | 990 | 1026 | 984 | 969 | 969 |
| b. Compras a futuro al público | 213 | 303 | 290 | 352 | 403 | 440 | 444 | 476 | 476 |
| c. Saldo de ventas netas a futuro (a-b) | 440 | 444 | 414 | 437 | 587 | 586 | 540 | 493 | 493 |
| d. Posición de cambio de la banca | 630 | 584 | 599 | 598 | 573 | 569 | 562 | 600 | 600 |

Cuentas monetarias: mayo

Durante mayo, la liquidez en moneda nacional disminuyó 1,0 por ciento (S/. 137 millones). Con ello alcanzó un saldo de S/. 14 230 millones y mostró un crecimiento de 8,0 por ciento en términos anuales. En dicho mes, el crédito del sistema bancario al sector privado en moneda nacional disminuyó 0,9 por ciento (S/. 78 millones), llegando a un saldo de S/. 8 983 millones, con lo cual su crecimiento anual fue de 4,2 por ciento.

La liquidez en moneda extranjera, expresada en dólares, no mostró mayor variación, con lo cual su saldo llegó a US\$ 9 520 millones. Por su parte, los pasivos externos de corto plazo de las empresas bancarias disminuyeron en US\$ 24 millones (1,7 por ciento) en dicho mes (saldo de US\$ 1 446 millones), mientras que los activos externos disminuyeron en US\$ 155 millones (saldo de US\$ 769 millones). El crédito del sistema bancario al sector privado en moneda extranjera aumentó 0,4 por ciento (US\$ 48 millones) durante las últimas cuatro semanas, alcanzando US\$ 11 558 millones, lo cual conlleva un aumento anual de 0,7 por ciento.

Índice General Bursátil aumenta 5,8 por ciento

Al 12 de junio, el Índice General de la Bolsa de Valores de Lima aumentó 5,8 por ciento con relación al fin de mayo, mientras que el Selectivo lo hizo 4,1 por ciento. En lo que va del año, dichos índices han aumentado 14,8 y 13,3 por ciento, respectivamente.

**Indicadores Bursátiles
(Enero 1996 - 12 de Junio 2001)**

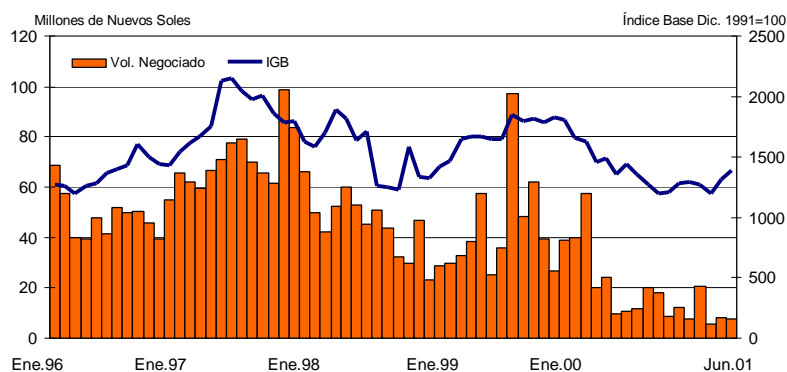

Lima, 15 de junio del 2001

El Resumen Informativo se publica todos los viernes y contiene un adelanto de las principales estadísticas que figuran en el Boletín Semanal del BCRP que se distribuye los días lunes. Su distribución se realiza tanto por correo electrónico cuanto por facsímil. La primera vía es gratuita y puede solicitarse enviando un mensaje a acorales@bcrp.gob.pe. La segunda vía tiene un costo mensual de S/. 12 para el Perú y de US\$ 49 para el extranjero y puede ser solicitada al teléfono: (51-1) 4276250 anexo 3817.

BCRP - Indicadores Económicos / Economic Indicators

| | 2001 | | | | | | | | | | | |
|---|--|-------|-------|-------|--------|-------|-------|-------|--------|--------|-------|-------|
| | 2000 | FEB. | MAR. | ABR. | 31 May | MAY | 7 Jun | 8 Jun | 11 Jun | 12 Jun | JUN | |
| RESEVAS INTERNACIONALES (Mills. US\$) / INTERNATIONAL RESERVES (Mills. of US\$) | | | | | | Var. | | | | | Var. | |
| Posición de cambio / Net international position | 2 624 | 2 637 | 2 632 | 2 597 | 2 577 | -20 | 2 577 | 2 577 | 2 574 | 2 577 | 0 | |
| Reservas internacionales netas / Net international reserves | 8 180 | 8 018 | 8 111 | 8 127 | 8 226 | 99 | 8 550 | 8 511 | 8 453 | 8 498 | 272 | |
| Depósitos del sistema financiero en el BCRP / Financial system deposits at BCRP | 2 952 | 2 787 | 2 895 | 2 935 | 2 958 | 23 | 3 066 | 3 036 | 2 992 | 3 016 | 58 | |
| Empresas bancarias / Banks | 2 762 | 2 657 | 2 778 | 2 784 | 2 833 | 49 | 2 940 | 2 896 | 2 852 | 2 876 | 43 | |
| Banco de la Nación / Banco de la Nación | 168 | 104 | 93 | 123 | 97 | -26 | 97 | 111 | 111 | 112 | 15 | |
| Sector privado / Private sector | 22 | 26 | 24 | 28 | 28 | 1 | 29 | 30 | 29 | 29 | 1 | |
| Depósitos del sector público en el BCRP / Public sector deposits at BCRP | 2 694 | 2 678 | 2 650 | 2 648 | 2 758 | 110 | 3 010 | 2 992 | 2 991 | 2 990 | 232 | |
| Depósitos de privatización | 159 | 165 | 180 | 185 | 188 | 3 | 195 | 195 | 195 | 193 | 4 | |
| Otros depósitos / Other * | 2 535 | 2 514 | 2 469 | 2 463 | 2 570 | 107 | 2 817 | 2 800 | 2 798 | 2 798 | 228 | |
| OPERACIONES CAMBIARIAS BCRP (Mills. US\$) / BCRP FOREIGN OPERATIONS (Millions US\$) | Acum. | Acum. | Acum. | Acum. | | Acum. | | | | | Acum. | |
| Origen externo de la emisión primaria / External origin of the monetary base | 21 | -1 | 0 | -57 | 3 | -29 | 0 | 10 | -10 | 0 | -3 | |
| Compras netas en Mesa de Negociación / Over-the-counter net purchases of foreign currency | 0 | 0 | 0 | -27 | 0 | -32 | 0 | 0 | 0 | 0 | 0 | |
| Operaciones swaps netas / Net swap operations | 1 | 0 | 0 | 0 | 3 | 3 | 0 | 10 | -10 | 0 | -3 | |
| Operaciones con el Sector Público / Public sector | 20 | 0 | 0 | -30 | 0 | 0 | 0 | 0 | 0 | 0 | 0 | |
| TIPO DE CAMBIO (S. por US\$) / EXCHANGE RATE | Prom. | Prom. | Prom. | Prom. | | Prom. | | | | | Prom. | |
| Compra interbancario / Interbank | Promedio / Average | 3,519 | 3,528 | 3,520 | 3,560 | 3,625 | 3,601 | 3,527 | 3,518 | 3,518 | 3,519 | 3,547 |
| Venta Interbancario / Interbank Ask | Apertura / Opening | 3,520 | 3,530 | 3,521 | 3,560 | 3,640 | 3,603 | 3,538 | 3,533 | 3,510 | 3,524 | 3,556 |
| | Mediodía / Midday | 3,521 | 3,530 | 3,521 | 3,562 | 3,627 | 3,603 | 3,529 | 3,518 | 3,527 | 3,522 | 3,551 |
| | Cierre / Close | 3,520 | 3,529 | 3,520 | 3,561 | 3,633 | 3,602 | 3,525 | 3,514 | 3,523 | 3,519 | 3,545 |
| | Promedio / Average | 3,520 | 3,529 | 3,521 | 3,561 | 3,634 | 3,602 | 3,527 | 3,521 | 3,520 | 3,521 | 3,550 |
| Sistema bancario / Banking System | Compra / Bid | 3,518 | 3,528 | 3,519 | 3,557 | 3,621 | 3,598 | 3,529 | 3,519 | 3,516 | 3,520 | 3,547 |
| | Venta / Ask | 3,521 | 3,530 | 3,521 | 3,560 | 3,623 | 3,602 | 3,534 | 3,523 | 3,518 | 3,522 | 3,552 |
| Índice de tipo de cambio real (1994 = 100) / Real exchange rate index (1994 = 100) | 105,2 | 105,3 | 103,5 | 104,4 | | 105,4 | | | | | | |
| INDICADORES MONETARIOS / MONETARY INDICATORS | | | | | | | | | | | | |
| Moneda nacional / Domestic currency | | | | | | | | | | | | |
| Emisión Primaria / Monetary base | (Var. % mensual) / (% monthly change) | 14,6 | -2,1 | 0,1 | 4,4 | -4,1 | -4,1 | | | | | |
| | (Var. % últimos 12 meses) / (% 12-month change) | -4,0 | 4,0 | 1,6 | 6,7 | -0,1 | -0,1 | | | | | |
| Oferta monetaria / Money Supply | (Var. % mensual) / (% monthly change) | 6,3 | -0,9 | 1,5 | 2,5 | -1,0 | -1,0 | | | | | |
| | (Var. % últimos 12 meses) / (% 12-month change) | 3,5 | 6,0 | 4,6 | 9,2 | 8,0 | 8,0 | | | | | |
| Crédito sector privado / Credit to the private sector | (Var. % mensual) / (% monthly change) | 1,0 | -1,1 | 0,8 | 0,6 | -0,9 | -0,9 | | | | | |
| | (Var. % últimos 12 meses) / (% 12-month change) | 2,3 | 0,8 | 2,2 | 4,2 | -4,2 | -4,2 | | | | | |
| TOSE saldo promedio (Var. % mensual) / TOSE average balance (% monthly change) | | 1,3 | 1,2 | 0,8 | -1,8 | 1,9 | 1,9 | 0,6 | -0,1 | 1,2 | 1,2 | |
| Superávit de encaje promedio (% respecto al TOSE) / Average reserve surplus (% of TOSE) | | 1,3 | 0,8 | 0,6 | 0,9 | 0,5 | 0,5 | 2,4 | 1,6 | 1,5 | 1,5 | |
| Cuenta corriente de los bancos (saldo Mill. S.) / Banks' current account (balance mills. of S.) | | 120 | 134 | 131 | 123 | 41 | 122 | 212 | 243 | 254 | 246 | |
| Créditos por regulación monetaria (millones de S.) / Rediscounts (Millions of S.) | | 0 | 0 | 0 | 0 | 0 | 0 | 0 | 0 | 0 | 0 | |
| Depósitos del sector público en el BCRP (saldo Mill. S.) / Public sector deposits at the BCRP (Balance mills) | | 319 | 515 | 475 | 773 | 589 | 589 | 440 | 401 | 290 | 366 | |
| Certificados de Depósitos BCRP (saldo Mill.S.) / CDBCRP balance (Millions of S.) | | 1 360 | 1 995 | 2 055 | 1 745 | 1 665 | 1 665 | 1 755 | 1 780 | 1 860 | 1 835 | |
| Operaciones de reporte con CDBCRP (saldo Mill. S.) / CDBCRP repos (Balance millions of S.) | | 0 | 20 | 30 | 395 | 0 | 0 | 0 | 0 | 0 | 0 | |
| Tasa de interés (%) / Interest rates (%) | TAMN / Average Interbancaria / Interbank | 26,5 | 25,2 | 24,9 | 25,4 | 26,0 | 25,8 | 25,8 | 25,9 | 26,3 | 26,1 | |
| | Preferencial para descuento 90 días / Prime rate (90 days) | 11,4 | 11,0 | 10,3 | 12,5 | 20,9 | 12,7 | 11,6 | 11,5 | 11,3 | 11,2 | |
| | Operaciones de reporte con CDBCRP / CDBCRP repos | 18,2 | 18,1 | 18,6 | 17,9 | 18,7 | 19,1 | 18,7 | 19,9 | 17,6 | 20,2 | |
| | Créditos por regulación monetaria / Rediscounts | s.m. | 11,4 | 10,4 | 12,2 | s.m. | s.m. | s.m. | s.m. | s.m. | s.m. | |
| | Del saldo de CDBCRP / CDBCRP balance | 13,5 | 13,9 | 12,6 | 12,6 | 12,7 | 12,7 | 12,6 | 12,6 | 12,6 | 12,5 | |
| Moneda extranjera / foreign currency | | | | | | | | | | | | |
| Crédito sector privado / Credit to the private sector | (Var. % mensual) / (% monthly change) | 1,2 | 0,9 | 0,8 | 0,6 | 0,4 | 0,4 | | | | | |
| | (Var. % últimos 12 meses) / (% 12-month change) | -2,3 | -1,1 | 0,2 | -0,2 | 0,7 | 0,7 | | | | | |
| TOSE saldo promedio (Var. % mensual) / TOSE average balance (% monthly change) | | 1,9 | 0,4 | 0,6 | 1,2 | -0,2 | -0,2 | 0,0 | 0,1 | -0,2 | 0,2 | |
| Superávit de encaje promedio (% respecto al TOSE) / Average reserve surplus (% of TOSE) | | 0,2 | 0,1 | 0,1 | 0,1 | 0,1 | 0,1 | 2,4 | 1,6 | 1,5 | 1,5 | |
| Créditos por regulación monetaria (millones de US dólares) / Rediscounts (millions of US\$) | | 0 | 14 | 0 | 0 | 0 | 0 | 0 | 0 | 0 | 0 | |
| Tasa de interés (%) / Interest rates (%) | TAMEX / Average Interbancaria / Interbank | 12,6 | 13,2 | 12,9 | 12,5 | 12,1 | 12,3 | 12,2 | 12,2 | 12,2 | 12,2 | |
| | Preferencial para descuento 90 días / Prime rate (90 days) | 8,4 | 8,6 | 8,6 | 6,8 | 5,4 | 5,9 | 5,2 | 5,2 | 5,0 | 5,0 | |
| | Operaciones de reporte con CDBCRP / CDBCRP repos | 10,7 | 11,0 | 11,7 | 11,5 | 10,7 | 11,0 | 11,8 | 10,5 | 10,7 | 11,8 | |
| | Créditos por regulación monetaria / Rediscounts | s.m. | 8,5 | s.m. | s.m. | s.m. | s.m. | s.m. | s.m. | s.m. | s.m. | |
| INDICADORES BURSÁTILES / STOCK MARKET INDICES | | | | | | | | | | | | |
| Índice General Bursátil (Var. %) / General Index (% change) | | 0,7 | 0,9 | -1,5 | -5,9 | -0,1 | 9,6 | 0,3 | -0,5 | -0,5 | 5,8 | |
| Índice Selectivo Bursátil (Var. %) / Blue Chip Index (% change) | | -0,6 | -1,0 | -2,3 | -3,8 | 0,1 | 8,8 | 0,0 | -0,9 | -0,9 | 4,1 | |
| Monto negociado en acciones (Mill. S.) - Prom. diario | | 8,7 | 7,6 | 20,5 | 5,6 | 11,0 | 7,8 | 8,1 | 8,1 | 2,8 | 7,5 | |
| INFLACIÓN (%) / INFLATION (%) | | | | | | | | | | | | |
| Inflación mensual / Monthly | | 0,15 | 0,25 | 0,51 | -0,42 | | 0,02 | | | | | |
| Inflación últimos 12 meses / % 12 months change | | 3,73 | 3,61 | 3,58 | 2,62 | | 2,63 | | | | | |
| GOBIERNO CENTRAL (Mill. S.) / CENTRAL GOVERNMENT (Mills. of S.) | | | | | | | | | | | | |
| Resultado primario / Primary balance | | -662 | 58 | 182 | 88 | | | | | | | |
| Ingresos corrientes / Current revenue | | 2 302 | 2 209 | 2 193 | 2 606 | | | | | | | |
| Gastos no financieros / Non-financial expenditure | | 2 999 | 2 155 | 2 041 | 2 536 | | | | | | | |
| COMERCIO EXTERIOR (Mills. US\$) / FOREIGN TRADE (Mills. of US\$) | | | | | | | | | | | | |
| Balanza Comercial / Trade balance | | 23 | -92 | -54 | -36 | | | | | | | |
| Exportaciones / Exports | | 627 | 550 | 543 | 541 | | | | | | | |
| Importaciones / Imports | | 604 | 643 | 597 | 577 | | | | | | | |
| PRODUCTO BRUTO INTERNO (Índice 1994=100) / GROSS DOMESTIC PRODUCT (1994=100) | | | | | | | | | | | | |
| Variaz. %, respecto al mismo mes del año anterior / Annual rate of growth | | -1,8 | -2,5 | -3,6 | -0,9 | | | | | | | |
| COTIZACIONES INTERNACIONALES / INTERNATIONAL QUOTATIONS | | | | | | | | | | | | |
| LIBOR a tres meses (%) / LIBOR 3-month (%) | Prom. | 6,5 | 5,3 | 5,0 | 4,6 | 4,0 | 4,1 | 3,9 | 3,9 | 3,9 | 3,9 | |
| Dow Jones (Var. %) / (% change) | | 3,6 | -3,6 | -6,0 | 8,7 | 0,4 | 1,7 | 0,2 | -1,0 | -0,5 | 0,2 | |
| Rendimiento de los U.S. Treasuries (30 años) / U.S. Treasuries yield (30 years) | | 5,5 | 5,5 | 5,3 | 5,7 | 5,8 | 5,8 | n.d. | 5,7 | 5,7 | 5,7 | |
| Stripped spread de los bonos PDI (pbs) / PDI bond stripped spread (basis points) | | 711 | 642 | 630 | 775 | 781 | 756 | 653 | 647 | 615 | 635 | |
| Bonos Brady (%) / Brady bonds (%) | FLIRB | 56,6 | 60,7 | 62,5 | 57,2 | 55,9 | 56,5 | 60,6 | 60,9 | 62,3 | 61,7 | |
| | PDI | 63,1 | 67,2 | 68,3 | 63,4 | 62,9 | 63,8 | 67,8 | 67,9 | 69,4 | 68,7 | |

* Incluye depósitos de Promocopi, Fondo de Estabilización Fiscal (FEF), Cofide, fondos administrados por la ONP, y otros depósitos del MEF. El detalle se presenta en el cuadro No 15 del Boletín Semis