

# BANCO CENTRAL DE RESERVA DEL PERÚ

## RESUMEN INFORMATIVO

### N° 37 – 2000

#### *Contenido*

*RIN en US\$ 8 861 millones*  
*Saldo promedio de la emisión en S/. 4 965 millones*  
*Promedio de cuentas corrientes de la banca en el BCRP en S/. 139 millones*  
*Tasa de interés interbancaria en moneda nacional en 9,6 por ciento*  
*Disminuyen tasas de interés activas promedio y preferenciales en moneda nacional y extranjera*  
*Margen de los bonos Brady peruanos en 5,0 por ciento*  
*Tipo de cambio promedio en S/. 3,47*  
*Producción aumenta 4,8 por ciento en julio*  
*Superávit de la balanza comercial en julio: US\$ 54 millones*  
*Déficit del gobierno central de julio: S/. 669 millones*  
*Cuentas monetarias del sistema bancario a agosto*  
*Aumentan Índices General (2,5 por ciento) y Selectivo (2,7 por ciento) de la Bolsa de Valores de Lima*

#### *RIN en US\$ 8 861 millones*

Al 12 de setiembre las reservas internacionales netas (RIN) ascendieron a US\$ 8 861 millones, nivel mayor en US\$ 114 millones al de fines de agosto. Este aumento se explica principalmente por el correspondiente a los depósitos del sistema financiero (US\$ 108 millones) y del sector público en el BCRP (US\$ 14 millones), así como por la cancelación de las operaciones de compra temporal de bonos del Tesoro Público a la banca (US\$ 16 millones). Ello fue contrarrestado en parte por retiros del Fondo de Seguro de Depósitos (US\$ 15 millones), intereses netos pagados (US\$ 6 millones) y cambios en valuación (US\$ 3 millones). En lo que va del año las RIN han aumentado en US\$ 457 millones.

A la misma fecha, la posición de cambio ascendió a US\$ 2 540 millones, inferior en US\$ 3 millones a la registrada al cierre de agosto.

**Reservas Internacionales Netas del BCRP  
(Diciembre 1996 - Setiembre 2000)**

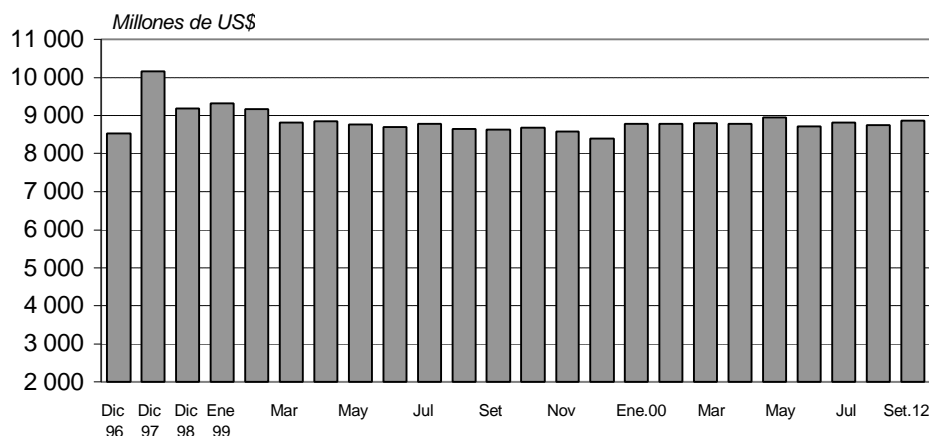

## *Saldo promedio de la emisión en S/. 4 965 millones*

El promedio diario de la emisión primaria entre el 1 y el 12 de setiembre alcanzó un nivel de S/. 4 965 millones, menor en 4,3 por ciento al promedio de agosto. Al día 12 de setiembre, el saldo de la emisión primaria fue de S/. 4 842 millones, inferior en 5,6 por ciento (S/. 287 millones) al registrado al cierre de agosto. La menor emisión primaria obedeció principalmente a las colocaciones netas de Certificados de Depósito del Banco Central (CDBCRP) por S/. 355 millones, contrarrestado en parte por el retiro de depósitos del sector público (S/. 23 millones), intereses netos pagados (S/. 22 millones) y retiros de depósitos del Fondo de Seguro de Depósitos (S/. 19 millones).

## *Promedio de cuentas corrientes de la banca en el BCRP en S/. 139 millones*

Entre el 6 y el 12 de setiembre, la banca registró antes de las operaciones monetarias con el BCRP un saldo promedio diario de liquidez de S/. 217 millones. En ese período, el BCRP retiró liquidez por S/. 82 millones como promedio diario, con lo que el saldo de la cuenta corriente de la banca en el instituto emisor al cierre de operaciones fue de S/. 129 millones por día.

### **Operaciones monetarias (Millones de S/.)**

	Cuenta corriente de la banca en el BCRP al cierre de operaciones del día anterior	Resultado del canje + Transferencias del Banco de la Nación a la banca	Vencimientos de operaciones del BCRP: <i>swaps</i> , reportes y créditos por regulación monetaria	Vencimientos de Certificados del BCRP	Transferencia de billetes a las cuentas corrientes de los bancos	Cuenta corriente de la banca antes de las operaciones del BCRP	Operaciones del BCRP: operaciones cambiarias, colocación CDBCRP, <i>swaps</i> , reportes, subasta de fondos del Banco de la Nación y créditos por regulación monetaria	Cuenta corriente de la banca en el BCRP al cierre de operaciones	Tasa de interés interbancaria en M/N
<b>Promedio</b>	1	2	3	4	5	6=1+2+3+4+5	7	8=6+7	
<b>Diciembre 1999</b>	99	-39	-27	39	10	73	16	98	16,9
<b>Marzo 2000</b>	130	-38	-5	24	40	149	-19	119	10,9
<b>Abril</b>	120	-52	-42	16	43	94	34	119	13,7
<b>Mayo</b>	125	-33	-22	16	35	122	9	128	15,8
<b>Junio</b>	149	-18	-21	16	35	162	-16	146	13,6
<b>Julio</b>	118	-49	-152	26	20	-31	155	118	11,3
<b>Agosto</b>	109	-23	-45	10	56	107	2	109	8,5
<b>Setiembre 1-12</b>	135	-16	0	24	66	214	-68	139	9,6
<b>Agosto</b>									
Miércoles 9	173	-15	0	0	66	224	-110	114	7,3
Jueves 10	114	-23	0	0	63	153	-40	113	5,9
Viernes 11	113	5	0	30	44	191	-90	101	6,4
Lunes 14	101	-66	0	100	60	196	-100	96	9,3
Martes 15	96	-51	0	0	31	76	1	76	10,0
<b>Promedio 9 – 15 agosto</b>	<b>118</b>	<b>-30</b>	<b>0</b>	<b>26</b>	<b>53</b>	<b>168</b>	<b>-68</b>	<b>100</b>	<b>7,4</b>
<b>Setiembre</b>									
Miércoles 6	164	-6	0	0	67	225	-80	145	9,3
Jueves 7	145	-14	0	0	67	198	-50	148	9,2
Viernes 8	148	-20	0	0	25	153	-40	113	9,4
Lunes 11	113	-45	0	40	65	174	-50	124	9,3
Martes 12	124	-10	0	150	70	334	-190	144	8,7
<b>Promedio 6 – 12 set.</b>	<b>141</b>	<b>-19</b>	<b>0</b>	<b>38</b>	<b>59</b>	<b>217</b>	<b>-82</b>	<b>129</b>	<b>9,2</b>

### Depósitos en la Cuenta Corriente de la Banca en el BCRP (Setiembre 1999 - Setiembre 2000)

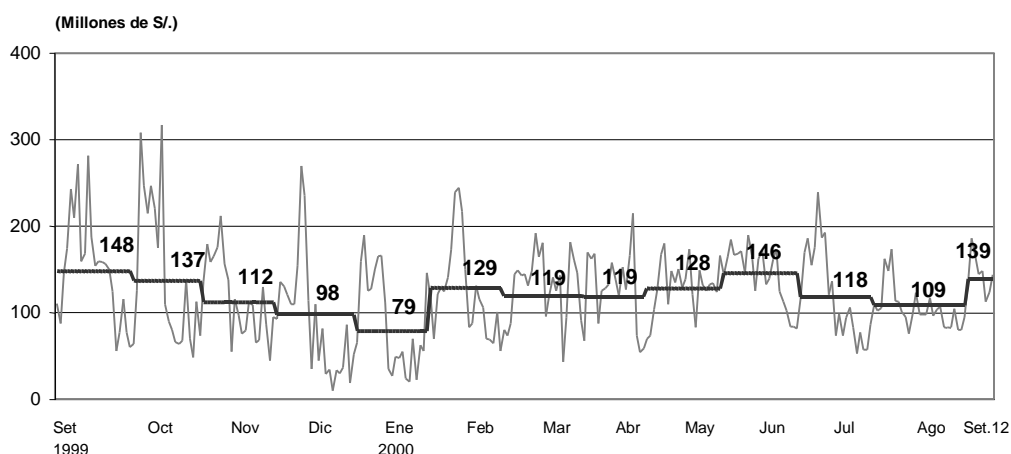

Entre el 6 y el 12 de setiembre se llevaron a cabo 5 subastas de CDBCRP por S/. 82 millones como promedio diario, a una tasa de interés promedio ponderada de 10,7 por ciento.

#### SUBASTAS DE CERTIFICADOS DE DEPÓSITO

Fecha	Monto (Millones de S/.)	Tasa de interés (%)	Plazo
6 setiembre	80	9,7	4 semanas
7 setiembre	50	12,3	1 año
8 setiembre	40	11,3	6 meses
11 setiembre	50	11,1	18 semanas
12 setiembre	190	9,1	1 semana

### *Tasa de interés interbancaria en moneda nacional en 9,6 por ciento*

En lo que va del mes, la tasa de interés interbancaria en moneda nacional muestra una tendencia decreciente, ubicándose en 8,7 por ciento el día 12. Sin embargo, en promedio, al 12 de setiembre dicha tasa fue de 9,6 por ciento, inferior al promedio de similar período en agosto (9,8 por ciento).

#### Tasa Interbancaria en moneda nacional (Setiembre 1999 - Setiembre 2000)

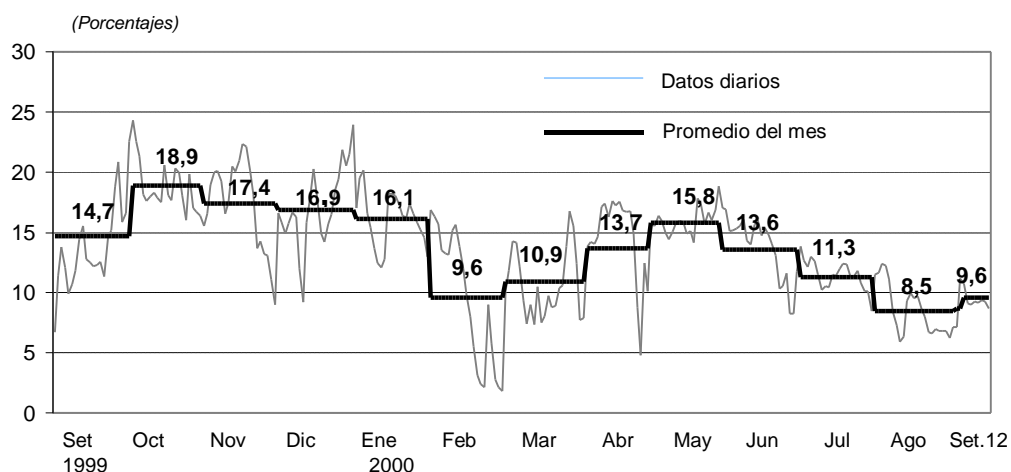

## *Disminuyen tasas de interés activas en moneda nacional*

El 12 de setiembre, la tasa de interés preferencial en moneda nacional para descuentos a 90 días fue en promedio de 16,0 por ciento, inferior a la alcanzada a fines de agosto (18,4 por ciento), siendo al 12 de setiembre de 17,9 por ciento, menor al del mes precedente (18,9 por ciento). En moneda extranjera, dicha tasa se situó en 11,0 por ciento, mayor a la del cierre de agosto (10,3 por ciento), mientras que entre el 1 y el 12 fue de 10,5 por ciento, menor al promedio del mes anterior (10,9 por ciento).

**Tasas de interés preferenciales  
(Enero 1998 - Setiembre 2000)**

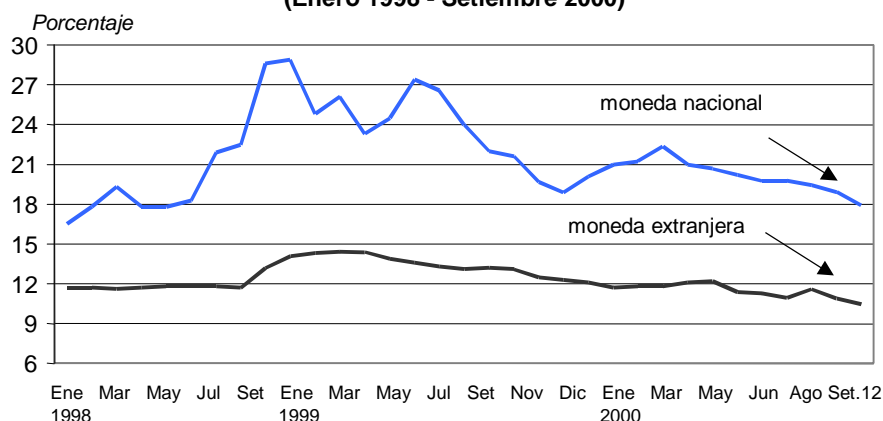

El día 12, la tasa de interés activa promedio en moneda nacional (TAMN) fue de 27,2 por ciento, inferior a la de fines de agosto (30,0 por ciento), registrando en lo que va del mes un promedio de 28,3 por ciento, menor al del mes previo (30,0 por ciento). La tasa de interés activa promedio en moneda extranjera (TAMEX) se situó en 13,0 por ciento, inferior a la del cierre de agosto (13,7 por ciento), mientras que el promedio al 12 de setiembre fue de 13,1 por ciento, menor al registrado el mes precedente (13,8 por ciento).

## *Margen de los bonos Brady peruanos en 5,0 por ciento*

Al 12 de setiembre, el margen de los bonos Brady peruanos *Past Due Interest* (PDI) respecto de los bonos del Tesoro estadounidense -una aproximación al riesgo país percibido por los inversionistas- registró un valor promedio de 5,0 por ciento, superior al registrado en agosto (4,8 por ciento).

**Tasa interbancaria en moneda extranjera versus  
spread de los bonos Brady  
(Enero 1998 - Setiembre 2000)**



## *Tipo de cambio promedio en S/. 3,47*

Entre el 6 y el 12 de setiembre, el tipo de cambio venta interbancario no registró mayor variación, cerrando en S/. 3,47 por dólar.

En este período, el promedio diario de las operaciones de venta a futuro (*forward*) de la banca al público fue inferior a sus vencimientos en US\$ 4 millones. Por su parte, las nuevas compras a futuro fueron superiores a sus vencimientos en US\$ 1 millón. En el mercado al contado, se pasó de un promedio de ventas netas al público de US\$ 11 millones en la semana previa, a un promedio en el que las compras son similares a sus vencimientos.

### OPERACIONES CAMBIARIAS DE LAS EMPRESAS BANCARIAS CON EL PÚBLICO 1/ (Millones de US\$)

	Julio	Agosto	Setiembre	
			1-5	6-12
<b>I. Ventas a futuro al público</b>	<b>0</b>	<b>3</b>	<b>-14</b>	<b>-4</b>
Nuevas ventas	13	14	2	6
Vencimientos	13	12	16	10
<b>II. Compras a futuro al público</b>	<b>0</b>	<b>1</b>	<b>4</b>	<b>1</b>
Nuevas compras	9	8	12	9
Vencimientos	9	7	8	9
<b>III. Compras netas al contado</b>	<b>3</b>	<b>3</b>	<b>-11</b>	<b>0</b>
Compras	65	63	52	65
Ventas	62	60	64	65

1/ Promedio diario.

## *Producción aumenta 4,8 por ciento en julio*

En julio, el PBI registró un crecimiento de 4,8 por ciento con respecto al mismo mes de 1999, acumulando un crecimiento de 5,8 por ciento entre enero y julio. La producción de los sectores primarios tuvo un incremento de 10,2 por ciento, sustentado principalmente en la recuperación de los sectores pesca (55,9 por ciento) e industria procesadora de recursos primarios (32,1 por ciento). Por su parte, la producción de los sectores no primarios aumentó 3,6 por ciento, observándose una mayor actividad en comercio (5,6 por ciento) y en el resto de la industria (5,1 por ciento).

### PRODUCTO BRUTO INTERNO (Variaciones porcentuales)

	1999		2000	
	Julio	Enero-Julio	Julio	Enero-Julio
<b>Agropecuario</b>	24,4	15,8	8,0	6,2
Agrícola	37,8	17,7	5,8	6,6
Pecuario	4,1	13,3	11,5	5,4
<b>Pesca</b>	-17,4	31,8	55,9	24,3
<b>Minería e hidrocarburos</b>	8,5	14,2	-0,9	2,3
Minería	10,8	16,6	-0,1	4,0
Petróleo y gas	-8,0	-3,2	-4,9	-7,7
<b>Manufactura</b>	-5,3	-3,2	10,6	11,6
Procesadores recursos primarios	-6,6	20,2	32,1	16,2
Resto industria	-5,0	-8,3	5,1	10,2
<b>Construcción</b>	-16,3	-13,1	-3,5	0,8
<b>Comercio</b>	0,9	-3,3	5,6	7,4
<b>Otros servicios</b>	0,2	0,6	3,4	4,2
<b>PBI</b>	<b>0,6</b>	<b>0,7</b>	<b>4,8</b>	<b>5,8</b>
PBI sectores primarios	12,4	16,5	10,2	7,3
PBI sectores no primarios	-1,7	-2,4	3,6	5,4

## *Superávit de la balanza comercial en julio: US\$ 54 millones*

En julio, la balanza comercial mostró un superávit de US\$ 54 millones, mayor en US\$ 34 millones respecto al registrado en julio de 1999, debido a que el aumento que mostraron las exportaciones (US\$ 104 millones) fue superior al de las importaciones (US\$ 70 millones). Con este resultado, la balanza comercial acumula entre enero y julio un déficit de US\$ 252 millones, menor en US\$ 65 millones al registrado en similar período de 1999.

El valor de las **exportaciones** fue de US\$ 640 millones, cifra mayor en US\$ 104 millones (19,4 por ciento) a la de julio del año anterior, debido al aumento de US\$ 63 millones (17 por ciento) de las exportaciones tradicionales y de US\$ 28 millones (18 por ciento) de las exportaciones no tradicionales. Dentro de las exportaciones tradicionales, destacó el aumento de las ventas de los productos pesqueros (US\$ 66 millones) y petróleo y derivados (US\$ 14 millones); mientras que en el caso de las exportaciones no tradicionales sobresalieron los incrementos en las ventas de productos textiles (US\$ 7 millones), pesqueros (US\$ 5 millones), metal-mecánicos (US\$ 4 millones) y agropecuarios (US\$ 4 millones).

Las **importaciones** totalizaron US\$ 587 millones, cifra superior en US\$ 70 millones (14 por ciento) al resultado de igual mes de 1999, lo que se explica principalmente por las mayores adquisiciones de materias primas en US\$ 81 millones (35,1 por ciento) y de bienes de consumo en US\$ 7 millones (6,6 por ciento).

<b>BALANZA COMERCIAL 1/</b>								
<b>(Millones de U.S. dólares)</b>								
	<b>Julio</b>				<b>Enero-Julio</b>			
	<b>1999</b>	<b>2000</b>	<b>Flujo</b>	<b>Var. %</b>	<b>1999</b>	<b>2000</b>	<b>Flujo</b>	<b>Var. %</b>
<b>BALANZA COMERCIAL</b>	<b>19,6</b>	<b>53,8</b>	<b>34,1</b>	<b>173,9</b>	<b>- 316,9</b>	<b>- 252,4</b>	<b>64,6</b>	<b>20,4</b>
<b>1. EXPORTACIONES</b>	<b>536,3</b>	<b>640,3</b>	<b>104,1</b>	<b>19,4</b>	<b>3 357,3</b>	<b>3 960,1</b>	<b>602,8</b>	<b>18,0</b>
<b>I. Productos tradicionales</b>	<b>379,0</b>	<b>441,7</b>	<b>62,7</b>	<b>16,6</b>	<b>2 308,3</b>	<b>2 734,4</b>	<b>426,1</b>	<b>18,5</b>
Mineros	254,8	241,8	- 12,9	- 5,1	1 689,9	1 798,9	109,0	6,4
Petróleo y derivados	21,9	35,6	13,7	62,5	119,5	221,5	101,9	85,3
Agrícolas	39,8	36,1	- 3,6	- 9,1	122,2	115,3	- 6,9	- 5,7
Pesqueros	62,5	128,1	65,6	105,0	376,7	598,8	222,2	59,0
<b>II. Productos no tradicionales</b>	<b>151,6</b>	<b>179,4</b>	<b>27,8</b>	<b>18,3</b>	<b>1 012,3</b>	<b>1 145,2</b>	<b>132,9</b>	<b>13,1</b>
Agropecuarios	24,6	28,4	3,8	15,5	195,7	206,1	10,5	5,4
Textiles	55,2	62,1	6,8	12,4	318,9	397,6	78,7	24,7
Pesqueros	14,1	18,9	4,8	34,5	113,5	104,0	- 9,5	- 8,4
Metal-mecánicos	6,0	9,7	3,7	62,2	44,7	54,2	9,6	21,4
Químicos	16,8	17,0	0,2	1,0	108,6	121,0	12,4	11,4
Sidero-metalúrgicos	18,6	19,1	0,5	2,8	105,9	124,0	18,1	17,1
Minerales no metálicos	3,9	4,8	0,9	23,2	29,1	25,4	- 3,7	- 12,6
Otros	12,5	19,5	7,0	55,8	96,0	112,9	16,9	17,6
<b>III. Otros</b>	<b>5,7</b>	<b>19,2</b>	<b>13,5</b>	<b>236,1</b>	<b>36,7</b>	<b>80,5</b>	<b>43,8</b>	<b>119,4</b>
<b>2. IMPORTACIONES</b>	<b>516,6</b>	<b>586,6</b>	<b>69,9</b>	<b>13,5</b>	<b>3 674,2</b>	<b>4 212,5</b>	<b>538,3</b>	<b>14,7</b>
Bienes de consumo	109,9	117,2	7,2	6,6	800,5	802,9	2,4	0,3
Insumos	229,3	309,9	80,6	35,1	1 560,5	2 051,6	491,2	31,5
Bienes de capital	166,4	152,0	- 14,3	- 8,6	1 233,7	1 272,8	39,0	3,2
Otros bienes	11,0	7,5	- 3,6	- 32,2	79,5	85,2	5,7	7,1

1/ Preliminar.

En julio los **términos de intercambio** presentaron un incremento de 4 por ciento con respecto a julio de 1999, explicada por mayores precios promedio de las exportaciones (13 por ciento), que superaron a los mayores precios promedio de las importaciones (8 por ciento). El alza del índice de precios de las exportaciones se explica por los mayores precios de petróleo y derivados (70 por ciento), hierro (60 por ciento), plomo (52 por ciento) y algodón (30 por ciento).

### *Operaciones del gobierno central en julio*

En julio, el gobierno central registró un déficit económico de S/. 669 millones, monto inferior en S/. 262 millones al registrado doce meses atrás.

Los ingresos corrientes ascendieron a S/. 2 125 millones, lo que representó un aumento de 7 por ciento en términos reales respecto a julio de 1999. Los ingresos corrientes acumulados entre enero y julio (S/. 15 889 millones) fueron superiores en S/. 1 443 millones respecto a los registrados en similar período de 1999, mostrando un crecimiento real de 6 por ciento, que se explicó por el aumento en la recaudación del IGV (11 por ciento) y por los mayores ingresos no tributarios (35 por ciento), asociados a mayores regalías petroleras, recursos propios y transferencias de utilidades de empresas estatales.

Los gastos no financieros (S/. 2 688 millones), registraron una disminución de 4 por ciento en términos reales con relación a julio del año anterior. Entre enero y julio dichos gastos ascendieron a S/. 17 051 millones, nivel mayor en 9 por ciento al de similar período del año pasado.

OPERACIONES DEL GOBIERNO CENTRAL (Millones de Nuevos Soles)						
	Julio			Enero-Julio		
	1 999	2 000	Var% real	1 999	2 000	Var% real
1. INGRESOS CORRIENTES	1 921	2 125	6,9	14 426	15 889	6,3
2. GASTOS NO FINANCIEROS	2 715	2 688	- 4,3	15 142	17 051	8,7
a. Corrientes	2 158	2 234	0,1	12 126	13 933	10,9
b. Capital	558	454	- 21,3	3 017	3 118	- 0,2
3. OTRAS OPERACIONES	- 70	18	- 124,3	37	122	209,4
4. <u>RESULTADO PRIMARIO (1-2+3)</u>	<u>- 864</u>	<u>- 546</u>		<u>- 679</u>	<u>- 1 040</u>	
5. INTERESES	66	123	80,0	1 862	2 146	11,3
6. TRANSFERENCIAS DE EMPRESAS ESTATALES	0	0		0	209	
7. <u>RESULTADO ECONOMICO (4-5+6)</u>	<u>- 931</u>	<u>- 669</u>		<u>- 2 541</u>	<u>- 2 978</u>	

### *Cuentas monetarias del sistema bancario a agosto*

En agosto, la liquidez en moneda nacional disminuyó 2,7 por ciento (S/. 368 millones), registrando un crecimiento anual de 2,3 por ciento. El crédito al sector privado en moneda nacional aumentó 1,4 por ciento durante agosto (S/. 114 millones), alcanzando un saldo de S/. 8 545 millones. Con ello, el crecimiento anual del crédito al sector privado fue negativo en 8,9 por ciento.

La liquidez en moneda extranjera, expresada en dólares, aumentó 0,3 por ciento (US\$ 31 millones), siendo el crecimiento anual de 4,0 por ciento. El crédito al sector privado del sistema bancario en moneda extranjera disminuyó 1,9 por ciento

(US\$ 216 millones) durante agosto, alcanzando un saldo de US\$ 11 247 millones. Con ello registra una disminución anual de 2,6 por ciento. Los pasivos externos de corto plazo de las empresas bancarias disminuyeron US\$ 62 millones ó 4,1 por ciento en agosto (saldo de US\$ 1 445 millones).

### ***Aumentan Índices General( 2,5 por ciento) y Selectivo (2,7 por ciento)***

Al 12 de setiembre, el Índice General de la Bolsa de Valores de Lima aumentó 2,5 por ciento con relación al fin de agosto, mientras que el Selectivo lo hizo en 2,7 por ciento. En el transcurso del año, el Índice General ha descendido 19,8 por ciento y el Selectivo 13,3 por ciento.

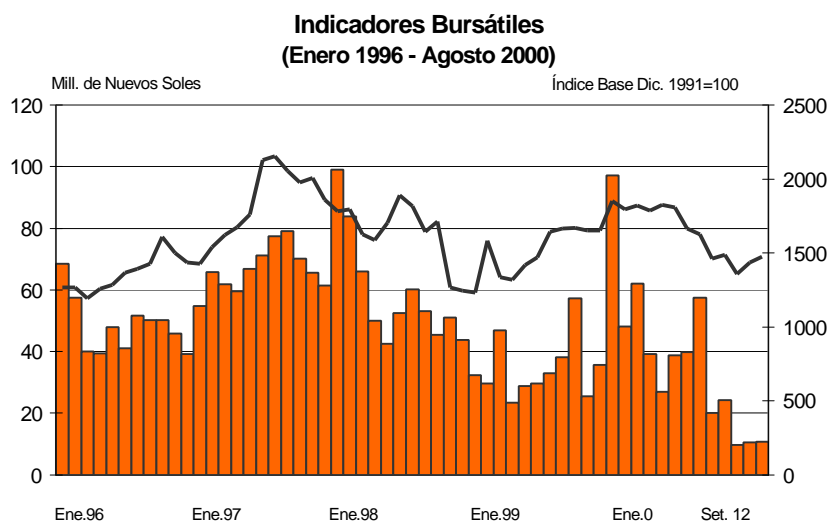

***Lima, 15 de setiembre del 2000***

El Resumen Informativo contiene un adelanto de las principales estadísticas que figuran luego en el Boletín Semanal que se distribuye los días lunes. Es publicado todos los viernes y su distribución tiene lugar tanto por correo electrónico cuanto por facsímil. La primera es gratuita y puede solicitarse enviando un mensaje a [acorales@bcrp.gob.pe](mailto:acorales@bcrp.gob.pe). La segunda tiene un costo mensual de S/. 12 para el Perú y de US\$ 49 para el extranjero y puede ser solicitada al teléfono: (51-1) 4276250 anexo 3817.



**BCRP - Indicadores Económicos / Economic Indicators**

	1998	1999	2000										
	DIC.	DIC	MAY.	JUN.	JUL.	31 Ago.	AGO.	6 Set.	7 Set.	8 Set.	11 Set.	12 Set.	SET.
<b>RESERVAS INTERNACIONALES (Mills. US\$) / INTERNATIONAL RESERVES (Mills. of US\$)</b>							Var.						Var.
Posición de cambio / <i>Net international position</i>	2 151	2 538	2 545	2 498	2 493	2 543	50	2 541	2 544	2 541	2 540	2 540	-3
Reservas internacionales netas / <i>Net international reserves</i>	9 183	8 404	8 952	8 710	8 823	8 748	-76	8 841	8 849	8 844	8 866	8 861	114
<b>Depósitos del sistema financiero en el BCRP / Financial system deposits at BCRP</b>	3 064	2 964	3 300	3 412	3 519	3 470	-49	3 531	3 534	3 563	3 598	3 578	108
Empresas bancarias / <i>Banks</i>	2 933	2 920	3 200	3 214	3 392	3 275	-116	3 318	3 321	3 312	3 347	3 326	51
Banco de la Nación / <i>Banco de la Nación</i>	104	23	82	175	102	170	68	188	188	226	227	227	57
Sector privado / <i>Private sector</i>	26	22	24	23	26	25	-1	25	25	25	25	25	0
Depósitos del sector público en el BCRP / <i>Public sector deposits at BCRP</i>	3 997	2 963	3 127	2 830	2 831	2 743	-88	2 784	2 785	2 747	2 756	2 756	14
Depósitos de privatización	1 607	975	856	567	520	392	-128	442	442	404	404	404	12
<b>OPERACIONES CAMBIARIAS BCRP (MILL. US\$)/BCRP FOREIGN OPERATIONS (Millions US\$)</b>	Acum.	Acum.	Acum.	Acum.	Acum.		Acum.						Acum.
Origen externo de la emisión primaria / <i>External origin of the monetary base</i>	35	50	20	-15	0	0	41	0	0	0	0	0	0
Compras netas en Mesa de Negociación / <i>Over-the-counter net purchases of foreign currency</i>	0	0	0	0	0	0	0	0	0	0	0	0	0
Operaciones swaps netas / <i>Net swap operations</i>	0	0	20	-20	1	0	-1	0	0	0	0	0	0
Ventas al Sector Público / <i>Sales to the public sector</i>	-10	50	-0	0	0	0	42	0	0	0	0	0	0
Para deuda pública externa / <i>Foreign public debt</i>	-10	0	0	0	0	0	0	0	0	0	0	0	0
Otros / <i>Other</i>	0	47	-0	0	0	0	42	0	0	0	0	0	0
<b>TIPO DE CAMBIO (S/. por US\$) / EXCHANGE RATE</b>	Prom.	Prom.	Prom.	Prom.	Prom.		Prom.						Prom.
Compra interbancario / <i>Interbank bid</i>	3,135	3,483	3,503	3,486	3,480	3,471	3,477	3,472	3,472	3,474	3,471	3,471	3,472
Promedio / <i>Average</i>													
Apertura / <i>Opening</i>	3,139	3,485	3,505	3,488	3,481	3,475	3,478	3,472	3,471	3,474	3,473	3,471	3,473
Mediodía / <i>Midday</i>	3,138	3,485	3,505	3,488	3,481	3,475	3,479	3,473	3,473	3,474	3,472	3,472	3,473
Cierre / <i>Close</i>	3,138	3,485	3,505	3,487	3,481	3,471	3,478	3,472	3,473	3,475	3,472	3,473	3,473
Promedio / <i>Average</i>	3,138	3,485	3,505	3,488	3,481	3,472	3,478	3,472	3,472	3,475	3,472	3,471	3,472
Sistema bancario / <i>Banking System</i>	3,129	3,481	3,502	3,485	3,479	3,472	3,476	3,470	3,471	3,473	3,471	3,471	3,471
Compra / <i>Bid</i>	3,139	3,485	3,505	3,489	3,482	3,474	3,479	3,472	3,473	3,475	3,475	3,474	3,474
Venta / <i>Ask</i>													
Índice de tipo de cambio real (1994=100) / <i>Real exchange rate Index (1994=100)</i>	106,5	110,7	107,5	108,3	107,3		106,0						
<b>INDICADORES MONETARIOS / MONETARY INDICATORS</b>													
<b>Moneda nacional / Domestic currency</b>													
Emisión Primaria / <i>Monetary base</i>	(Var. % mensual) / (% monthly change)	12,8	18,1	2,4	-0,7	13,5	-8,6	-8,6					
(Var. % últimos 12 meses) / (% 12-month change)	5,5	16,9	8,5	6,3	7,0	3,9	3,9						
Oferta monetaria / <i>Money Supply</i>	(Var. % mensual) / (% monthly change)	3,9	5,8	-0,8	2,1	2,4	-2,7	-2,7					
(Var. % últimos 12 meses) / (% 12-month change)	-2,4	11,6	6,3	8,3	4,4	2,3	2,3						
Crédito sector privado / <i>Credit to the private sector</i>	(Var. % mensual) / (% monthly change)	2,2	-4,1	-0,9	0,0	-2,2	1,4	1,4					
(Var. % últimos 12 meses) / (% 12-month change)	6,6	-5,3	-7,7	-6,2	-8,9	-8,9	-8,9						
TOSE saldo promedio (Var. % mensual) / <i>TOSE average balance (% monthly change)</i>	3,6	-0,8	-1,1	1,6	1,0	-0,9	-0,9	-1,0	0,0	-0,1	1,3	0,9	
Superávit de encaje promedio (% respecto al TOSE) / <i>Average reserve surplus (% of TOSE)</i>	1,5	1,2	0,1	0,2	0,3	0,2	0,2	1,1	1,1	0,9	0,9	0,8	
Cuenta corriente de los bancos (saldo Mill. S.) / <i>Banks' current account (balance mills. of S.)</i>	189	98	131	145	118	95	110	145	148	113	124	144	
Créditos por regulación monetaria (millones de S.) / <i>Rediscounts (Millions of S.)</i>	42	0	0	0	0	0	0	0	0	0	0	0	0
Depósitos del sector público en el BCRP (saldo Mill. S.) / <i>Public sector deposits at the BCRP (Balance mil S.)</i>	225	378	757	417	351	329	329	329	331	333	334	306	
Certificados de Depósitos BCRP (saldo Mill. S.) / <i>CDBCRP balance (Millions of S.)</i>	280	399	1 150	1 535	1 205	1 655	1 655	1 870	1 920	1 960	1 970	2 010	
Operaciones de reporte con CDBCRP (saldo Mill. S.) / <i>CDBCRP repos (Balance millions of S.)</i>	0	0	20	20	260	0	0	0	0	0	0	0	0
<b>Tasa de interés (%) / Interest rates (%)</b>													
TAMN / <i>Average</i>		37,1	32,0	30,9	31,2	30,5	30,0	30,0	28,2	27,8	27,2	27,3	28,3
Interbancario / <i>Interbank</i>		12,9	16,9	15,8	13,6	11,3	11,2	8,5	9,3	9,2	9,4	9,3	8,7
Preferencial para descuento 90 días / <i>Prime rate (90 days)</i>		24,2	21,2	19,8	19,7	19,4	18,4	18,9	17,3	16,5	18,2	20,0	17,9
Operaciones de reporte con CDBCRP / <i>CDBCRP repos</i>		17,5	s.m.	21,9	12,3	8,4	s.m.	s.m.	s.m.	s.m.	s.m.	s.m.	s.m.
Créditos por regulación monetaria / <i>Rediscounts</i>		18,5	s.m.	s.m.	s.m.	s.m.	s.m.	s.m.	s.m.	s.m.	s.m.	s.m.	s.m.
Del saldo de CDBCRP / <i>CDBCRP balance</i>		16,9	17,4	14,3	14,9	15,1	14,1	14,1	13,8	13,8	13,7	13,6	13,1
<b>Moneda extranjera / foreign currency</b>													
Crédito sector privado / <i>Credit to the private sector</i>	(Var. % mensual) / (% monthly change)	-0,6	1,7	-0,6	0,3	-0,4	-1,9	-1,9					
(Var. % últimos 12 meses) / (% 12-month change)	8,1	-1,6	-1,9	-3,1	-1,0	-2,6	-2,6						
TOSE saldo promedio (Var. % mensual) / <i>TOSE average balance (% monthly change)</i>	-0,9	-1,8	-0,5	-0,4	-0,5	0,2	0,2	-0,3	-0,1	0,5	0,4	0,4	
Superávit de encaje promedio (% respecto al TOSE) / <i>Average reserve surplus (% of TOSE)</i>	0,3	0,3	0,1	0,1	0,1	0,1	0,1	2,9	3,1	2,4	2,6	2,7	
Créditos por regulación monetaria (millones de US dólares) / <i>Rediscounts (millions of US\$)</i>	0	0	0	0	0	0	0	0	0	0	0	0	0
<b>Tasa de interés (%) / Interest rates (%)</b>													
TAMEX / <i>Average</i>		16,8	14,8	14,1	14,0	13,8	13,7	13,8	13,0	12,9	13,0	13,0	13,1
Interbancario / <i>Interbank</i>		11,2	6,6	7,8	7,3	7,5	7,3	7,5	7,6	7,6	7,3	7,6	7,5
Preferencial para descuento 90 días / <i>Prime rate (90 days)</i>		14,4	11,8	11,3	11,0	11,6	10,3	10,9	11,8	12,0	10,0	11,0	10,5
<b>INDICADORES BURSÁTILES / STOCK MARKET INDICES</b>	Acum.	Acum.	Acum.	Acum.	Acum.		Acum.						Acum.
Índice General Bursátil (Var. %) / <i>General Index (% change)</i>	-15,5	0,9	-10,1	1,7	-7,6	0,3	3,7	0,3	-0,1	0,5	0,0	-0,1	2,5
Índice Selectivo Bursátil (Var. %) / <i>Blue Chip Index (% change)</i>	-16,2	1,7	-10,2	2,3	-7,7	-0,8	4,0	1,1	0,0	0,6	0,1	0,3	2,7
Monte negociado en acciones (Mill. S.) - Prom. diario	38,7	31,6	21,1	24,4	9,7	16,4	10,5	9,6	12,7	13,2	9,5	6,1	10,2
<b>INFLACION (%) / INFLATION (%)</b>													
Inflación mensual / <i>Monthly</i>	0,28	0,43	0,02	0,06	0,52		0,47						
Inflación últimos 12 meses / <i>% 12 months change</i>	3,92	3,73	3,33	3,21	3,48		3,78						
<b>GOBIERNO CENTRAL (Mills. S.) / CENTRAL GOVERNMENT (Mills. Of S.)</b>													
Resultado primario / <i>Primary balance</i>	-1 328	-603	-181	-286	-546								
Ingresos corrientes / <i>Current revenue</i>	2 004	2 526	2 278	2 152	2 125								
Gastos no financieros / <i>Non-financial expenditure</i>	3 348	3 146	2 476	2 455	2 688								
<b>COMERCIO EXTERIOR (Mills. US\$) / FOREIGN TRADE (Mills. Of US\$)</b>													
Balanza Comercial / <i>Trade balance</i>	-94	-60	-89	-19	54								
Exportaciones / <i>Exports</i>	597	595	548	623	640								
Importaciones / <i>Imports</i>	691	655	636	642	587								
<b>PRODUCTO BRUTO INTERNO (Índice 1994=100) / GROSS DOMESTIC PRODUCT (1994=100)</b>													
Varic. %, respecto al mismo mes del año anterior / <i>Annual rate of growth</i>	-1,5	3,7	6,7	5,1	4,8								
<b>COTIZACIONES INTERNACIONALES / INTERNATIONAL QUOTATIONS</b>	Prom.	Prom.	Prom.	Prom.	Prom.		Prom.						Prom.
LIBOR a tres meses (%) / <i>LIBOR 3-month (%)</i>	5,2	6,1	6,8	6,8	6,7	6,7	6,7	6,7	6,7	6,7	6,7	6,7	6,7
Dow Jones (Var. %) / <i>(% change)</i>	0,0	4,8	-2,0	-0,7	-0,4	1,0	6,6	0,5	-0,5	-0,4	-0,2	0,3	0,2
Rendimiento de los U.S. Treasuries (30 años) / <i>U.S. Treasuries yield (30 years)</i>	5,1	6,4	6,2	5,9	5,9	5,7	5,7	5,7	5,7	5,7	5,7	5,7	5,7
Stripped spread de los bonos PDI (pbs) / <i>PDI bond stripped spread (basis points)</i>	655	436	581	521	526	471	476	481	506	508	511	518	498
Bonos Brady (%) / <i>Brady bonds (%)</i>	FLIRB	54,7	61,6	57,1	60,7	60,9	65,4	64,2	64,9	63,8	63,3	63,6	62,4
PDI	PDI	61,4	65,1	63,0	66,7	67,1	70,6	70,1	70,3	69,1	69,1	68,9	68,5