

BANCO CENTRAL DE RESERVA DEL PERÚ

RESUMEN INFORMATIVO

N° 32 – 2000

RIN en US\$ 8 930 millones

Al 8 de agosto el nivel de las reservas internacionales netas (RIN) ascendió a US\$ 8 930 millones, mayor en US\$ 107 millones al saldo de fines de julio. Este incremento se explica principalmente por la elevación del monto de los depósitos del sistema financiero en el BCRP (US\$ 73 millones), compras de moneda extranjera al Tesoro Público (US\$ 42 millones), cancelación de las operaciones de compra temporal de bonos del Tesoro Público a la banca (US\$ 30 millones); contrarrestados en parte por el retiro de depósitos del sector público (US\$ 33 millones), cambios en valuación (US\$ 3 millones) e intereses netos pagados (US\$ 1 millón). En lo que va del año las RIN han aumentado en US\$ 526 millones.

A la misma fecha, la posición de cambio ascendió a US\$ 2 533 millones, superior en US\$ 40 millones a la registrada al cierre de julio.

Reservas Internacionales Netas del BCRP
(Diciembre 1996 - Agosto 2000)

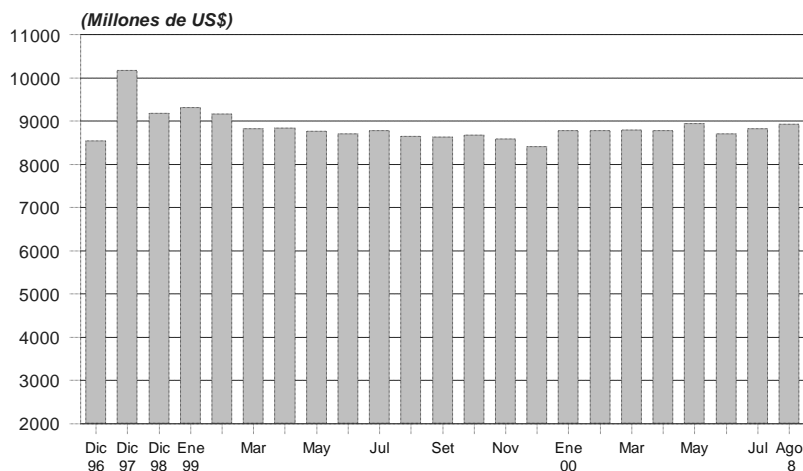

Saldo promedio de la emisión en S/. 5 391 millones

El promedio diario de la emisión primaria entre el 1 y el 8 de agosto alcanzó un nivel de S/. 5 391 millones, mayor en 2,2 por ciento al de julio. Al día 8 de agosto, el saldo de la emisión primaria fue de S/. 5 222 millones, es decir 6,9 por ciento (S/. 388 millones) inferior al registrado al cierre de julio, debido a la disminución estacional del circulante después del alza que se registra en el mes de julio por ocasión de las Fiestas Patrias. La disminución de la emisión primaria obedeció principalmente a la cancelación de las operaciones de compra temporal de CDBCRP por S/. 260 millones y por las colocaciones de Certificados de Depósito del Banco Central (CDBCRP) por S/. 300 millones, lo que fue contrarrestado por las compras de moneda extranjera al sector público por S/. 147 millones (US\$ 42 millones), y el pago neto de intereses por S/. 23 millones.

Promedio de cuentas corrientes de la banca en el BCRP en S/. 141 millones

Entre el 2 y el 8 de agosto, la banca registró antes de las operaciones monetarias en el BCRP un saldo promedio diario de liquidez de S/. 174 millones. En ese período, el BCRP retiró liquidez por S/. 36 millones como promedio diario, con lo que el saldo de la cuenta corriente de la banca en el instituto emisor al cierre de operaciones fue de S/. 145 millones por día. Al 8 de agosto, dicho promedio ascendió a S/. 141 millones, monto superior al promedio del mes anterior (S/. 118 millones).

**Operaciones monetarias
(Millones de S/.)**

	Cuenta corriente de la banca en el BCRP al cierre de operaciones del día anterior	Resultado del canje + Transferencias del Banco de la Nación a la banca	Vencimientos de operaciones del BCRP: swaps , reportes y créditos por regulación monetaria	Vencimientos de Certificados del BCRP	Transferencia de billetes a las cuentas corrientes de los bancos	Cuenta corriente de la banca antes de las operaciones del BCRP	Operaciones del BCRP: operaciones cambiarias, colocación CDBCRP, swaps , reportes, subasta de fondos del Banco de la Nación y créditos por regulación monetaria	Cuenta corriente de la banca en el BCRP al cierre de operaciones	Tasa de interés interbancaria en M/N
Promedio	1	2	3	4	5	6=1+2+3+4+5	7	8=6+7	
Diciembre 1999	99	-39	-27	39	10	73	16	98	17,1
Enero 2000	78	-34	-130	8	65	-6	96	79	16,0
Febrero	132	-34	-24	19	42	131	-7	129	9,4
Marzo	130	-38	-5	24	40	149	-19	119	10,6
Abril	120	-52	-42	16	43	94	34	119	14,5
Mayo	125	-33	-22	16	35	122	9	128	16,1
Junio	149	-18	-21	16	35	162	-16	146	14,1
Julio	118	-49	-152	26	20	-31	155	118	11,5
Agosto 1-8	130	17	-95	0	92	132	2	141	11,3
Julio									
Miércoles 5	170	-11	-50	156	56	321	-135	186	12,2
Jueves 6	186	-23	0	30	8	200	-45	155	13,0
Viernes 7	155	-29	0	0	-10	116	60	176	12,6
Lunes 10	176	-31	-60	0	79	165	75	240	11,5
Martes 11	240	-32	-75	40	13	187	0	187	10,3
Promedio 5 - 11 julio	177	-25	-37	45	29	198	-9	185	11,9
Agosto									
Miércoles 2	110	-3	-190	0	95	12	90	102	11,7
Jueves 3	102	3	-90	0	60	75	30	105	12,4
Viernes 4	105	123	-30	0	65	262	-100	162	12,3
Lunes 7	162	-19	0	0	126	269	-120	149	11,1
Martes 8	149	-3	0	0	108	253	-80	173	8,4
Promedio 2 - 8 agosto	120	20	-62	0	91	174	-36	145	11,2

Depósitos en la Cuenta Corriente de la Banca en el BCRP
(Agosto 1999 - Agosto 2000)

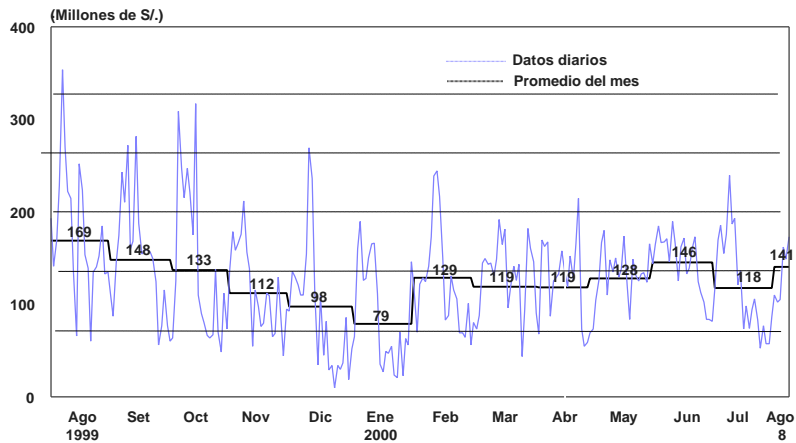

Se colocaron CDBCRP a un año

Entre el 2 y el 8 de agosto se realizaron operaciones de compra temporal de CDBCRP los días 2 y 3 por un total de S/. 120 millones, a una tasa de interés promedio ponderada de 12,0 por ciento; mientras que, los días 4, 7 y 8 de agosto se llevaron a cabo 3 subastas de CDBCRP por un total de S/. 300 millones, a una tasa de interés promedio ponderada de 13,3 por ciento. El 8 de agosto se colocó S/. 80 millones por primera vez a un plazo de un año, resultando una tasa de interés de 13,7 por ciento.

COMPRAS TEMPORALES DE CERTIFICADOS DE DEPÓSITO

Fecha	Monto (Millones de S/.)	Tasa de interés (%)
2 agosto	90	11,5
3 agosto	30	12,6

SUBASTAS DE CERTIFICADOS DE DEPÓSITO

Fecha	Monto (Millones de S/.)	Tasa de interés (%)	Plazo
4 agosto	100	13,0	20 semanas
7 agosto	120	13,2	6 meses
8 agosto	80	13,7	1 año

Tasa de interés interbancaria en moneda nacional en 11,7 por ciento

Al 8 de agosto, la tasa de interés interbancaria promedio en moneda nacional fue de 11,7 por ciento, ligeramente superior al promedio alcanzado en julio (11,3 por ciento).

Tasa de interés interbancaria en moneda nacional (Agosto 1999 - Agosto 2000)

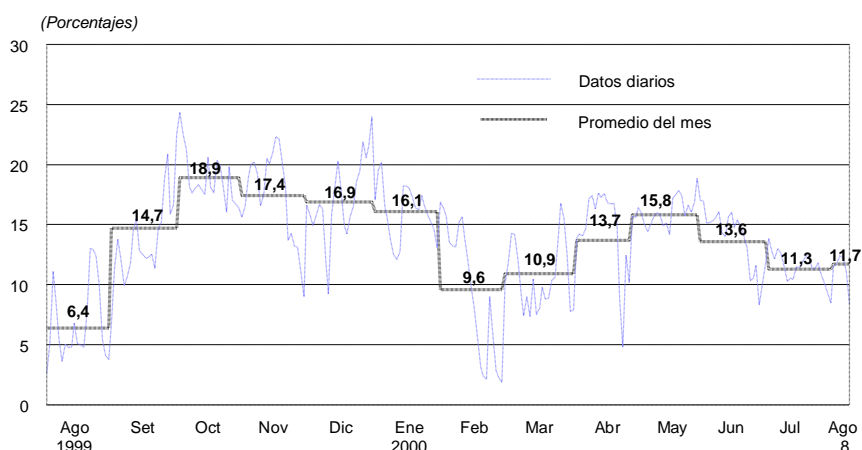

Bajan tasas de interés preferenciales y promedio en moneda nacional

Entre el 1 y el 8 de agosto, la tasa de interés preferencial en moneda nacional para descuentos a 90 días fue en promedio de 19,3 por ciento, ligeramente inferior a la alcanzada en julio (19,4 por ciento). En moneda extranjera, dicha tasa se situó en 11,1 por ciento, inferior al promedio alcanzado en julio (11,5 por ciento).

Tasas de interés preferenciales (Enero 1998 - Agosto 2000)

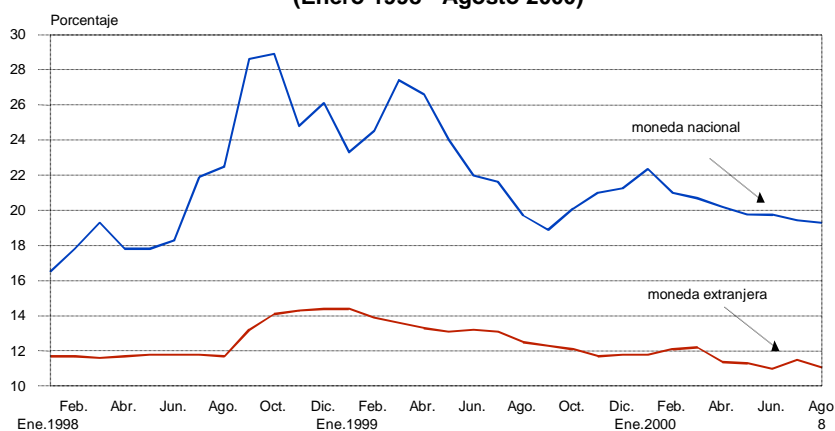

En el mismo período, la tasa de interés activa promedio en moneda nacional (TAMN) fue de 30,3 por ciento, menor a la registrada en julio (30,6 por ciento); mientras que la de moneda extranjera (TAMEX) se situó en 13,8 por ciento, similar al promedio registrado en el mes precedente.

Margen de los bonos Brady peruanos en 4,9 por ciento

Al 8 de agosto, el margen de los bonos Brady peruanos *Past Due Interest* (PDI) respecto de los bonos del Tesoro estadounidense -una aproximación al riesgo país percibido por los inversionistas- registró un valor promedio de 4,9 por ciento, inferior al registrado en julio (5,3 por ciento). Al 8 de agosto, dicho margen se ubicó en 4,8 por ciento.

Tasa interbancaria en moneda extranjera versus stripped spread de los bonos Brady PDI

(Enero 1998 - Agosto 2000)

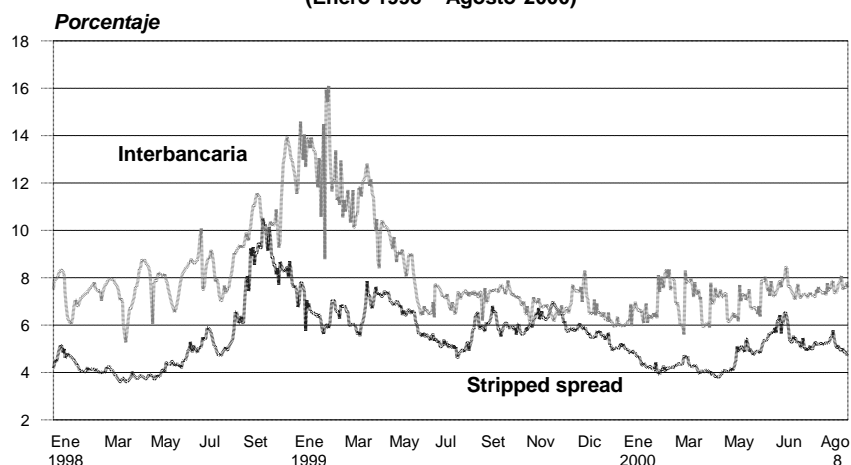

Tipo de cambio promedio en S/. 3,48

Entre el 2 y el 8 de agosto, el tipo de cambio venta interbancario mostró una apreciación de 0,1 por ciento, pasando de S/. 3,482 a S/. 3,480 por dólar.

En este período, el promedio diario de las operaciones de venta a futuro (*forward*) de la banca al público fue superior a sus vencimientos en US\$ 1 millón. Por su parte, las nuevas compras a futuro fueron similares a sus vencimientos. En el mercado al contado, se pasó de un promedio de compras netas al contado al público de US\$ 1 millón en la semana previa, a un promedio de ventas netas de US\$ 7 millones en la semana bajo análisis.

OPERACIONES CAMBIARIAS DE LAS EMPRESAS BANCARIAS 1/

(Millones de US\$)

	Junio	Julio		Agosto
	1 - 30	1 - 31	26 julio -1 agosto	2 - 8
I. Ventas a futuro al público	1	0	0	1
Nuevas ventas	21	13	20	14
Vencimientos	20	13	20	13
II. Compras a futuro al público	0	0	6	0
Nuevas compras	10	9	10	12
Vencimientos	10	9	4	12
III. Compras netas al contado al público	10	3	1	-7
Compras	73	65	59	48
Ventas	63	62	58	55

1/ Promedio diario.

Producción aumenta 5,1 por ciento en junio

En junio, el PBI registró un crecimiento de 5,1 por ciento con respecto al mismo mes de 1999, acumulando un crecimiento de 6,0 por ciento en el primer semestre. La producción de los sectores primarios tuvo un incremento de 7,5 por ciento, sustentado principalmente en la recuperación de los sectores pesca (26,7 por ciento) e industria procesadora de recursos primarios (18,1 por ciento). Por su parte, la producción de los sectores no primarios aumentó 4,5 por ciento, observándose una mayor actividad en el resto de la industria (8,0 por ciento) y comercio (6,9 por ciento).

**PRODUCTO BRUTO INTERNO 1/
(Variaciones porcentuales)**

	1999		2000	
	Junio	Enero-Junio	Junio	Enero-Junio
Agropecuario 2/	17,7	14,5	8,2	5,9
<i>Agrícola</i>	22,0	15,0	8,8	6,8
<i>Pecuario</i>	8,3	14,9	6,9	4,4
Pesca	44,1	42,6	26,7	22,2
Minería e hidrocarburos 3/	19,8	15,2	-2,2	2,9
<i>Minería</i>	23,1	17,7	-1,4	4,7
<i>Petróleo y gas</i>	-3,6	-2,3	-5,9	-8,2
Manufactura	-1,8	-2,8	10,3	11,6
<i>Procesadores recursos primarios</i>	18,4	25,5	18,1	14,3
<i>Resto industria</i>	-6,5	-8,9	8,0	10,8
Construcción	-12,9	-12,5	-3,0	1,6
Comercio	0,5	-3,9	6,9	7,8
Otros servicios 4/	1,8	0,7	3,8	4,5
PBI	2,8	0,7	5,1	6,0
<i>PBI sectores primarios</i>	19,0	17,1	7,5	6,9
<i>PBI sectores no primarios</i>	-0,7	-2,5	4,5	5,7

1/ Preliminar.

2/ Incluye al sector silvícola.

3/ Incluye al sector minería no metálica.

4/ Incluye impuestos indirectos y derechos de importación.

Déficit de la balanza comercial en junio fue de US\$ 19 millones

En junio, la balanza comercial mostró un déficit de US\$ 19 millones, menor en US\$ 47 millones respecto al de junio de 1999, debido a que el aumento que mostraron las exportaciones (US\$ 152 millones) fue superior al de las importaciones (US\$ 105 millones). Con este resultado, la balanza comercial acumula en el primer semestre un déficit de US\$ 306 millones, menor en US\$ 30 millones al registrado en similar período de 1999.

El valor de las **exportaciones** fue de US\$ 623 millones, cifra mayor en US\$ 152 millones (32,2 por ciento) a la de junio del año anterior, debido al aumento de US\$ 125 millones (40 por ciento) de las exportaciones tradicionales y, en menor medida, de US\$ 18 millones (12 por ciento) de las exportaciones no tradicionales. Dentro de las exportaciones tradicionales, destacó el aumento de las ventas de los productos mineros (US\$ 67 millones), pesqueros (US\$ 36 millones) y petróleo y derivados (US\$ 31 millones); mientras que en el caso de las exportaciones no tradicionales sobresalieron los incrementos en las ventas de productos textiles (US\$ 15 millones), químicos (US\$ 3 millones) y agropecuarios (US\$ 2 millones).

Las **importaciones** totalizaron US\$ 641 millones, cifra superior en US\$ 105 millones (19 por ciento) al resultado de igual mes de 1999, lo que se explica principalmente por las mayores adquisiciones de materias primas en US\$ 86 millones (36,7 por ciento) y de bienes de capital en US\$ 16 millones (8,5 por ciento).

BALANZA COMERCIAL
(Millones de US\$)

	Junio				Enero-Junio			
	1999	2000	Flujo	Var. %	1999	2000	Flujo	Var. %
I. BALANZA COMERCIAL	-66	-19	47		-337	-306	30	
II. EXPORTACIONES	471	623	152	32,2	2 821	3 320	499	17,7
1. Productos tradicionales	314	439	125	39,7	1 929	2 293	363	18,8
Mineros	208	275	67	32,0	1 435	1 557	122	8,5
Petróleo y derivados	5	36	31	581,8	98	186	88	90,4
Agrícolas	36	28	-8	-21,9	82	79	-3	-4,0
Pesqueros	65	101	36	54,6	314	471	157	49,8
2. Productos no tradicionales	151	169	18	12,0	861	966	105	12,2
Agropecuarios	23	26	2	10,2	171	178	7	3,9
Textiles	48	63	15	31,1	264	336	72	27,2
Pesqueros	14	12	-2	-12,8	99	85	-14	-14,4
Metal-mecánicos	11	11	1	6,6	39	45	6	15,1
Químicos	16	19	3	21,5	92	104	12	13,3
Sidero-metalúrgicos	18	16	-2	-10,7	87	105	18	20,1
Minerales no metálicos	5	3	-1	-25,6	25	21	-5	-18,1
Otros	16	18	2	9,8	84	93	10	11,9
3. Otros	6	14	9	147,5	31	61	30	97,8
III. IMPORTACIONES	537	641	105	19,5	3 158	3 626	468	14,8
1. Bienes de consumo	111	111	-0	-0,2	691	686	-5	-0,7
2. Insumos	235	321	86	36,7	1331	1742	411	30,8
3. Bienes de capital	182	198	16	8,5	1067	1121	53	5,0
4. Otros bienes	9	12	3	35,5	69	78	9	13,5

Durante junio los **términos de intercambio** presentaron una disminución de 1 por ciento con respecto al mismo mes del año anterior, explicada por mayores precios promedio de las exportaciones (7 por ciento), que fueron superadas por los mayores precios promedio de las importaciones (8 por ciento). El alza del índice de precios de las exportaciones se explica por los mayores precios de petróleo y derivados (97 por ciento), algodón (13 por ciento), estaño (10 por ciento) y hierro (4 por ciento), y el de las importaciones, por los mayores precios promedio de petróleo (92 por ciento).

Operaciones del gobierno central en junio

En junio, el gobierno central registró un déficit económico de S/. 932 millones, monto superior en S/. 14 millones al registrado doce meses atrás; y un resultado primario negativo en S/. 283 millones, mayor en S/. 47 millones al registrado en junio de 1999.

Los ingresos corrientes ascendieron a S/. 2 153 millones, lo que representó un crecimiento de 6 por ciento en términos reales respecto a junio de 1999. Los ingresos corrientes acumulados en el primer semestre (S/. 13 765 millones) fueron superiores en S/. 1 260 millones respecto a los registrados en similar período de 1999, mostrando un crecimiento real de 6 por ciento, que se explicó por el aumento en la recaudación del IGV (10 por ciento) y por los mayores ingresos no tributarios (40 por ciento), asociados a mayores regalías petroleras, recursos propios y utilidades de empresas estatales.

Los gastos no financieros (S/. 2 453 millones), registraron un aumento de 7 por ciento en términos reales con relación a junio del año anterior. En el primer semestre dichos gastos ascendieron a S/. 14 408 millones, nivel mayor en 12 por ciento al del primer semestre del año pasado.

OPERACIONES DEL GOBIERNO CENTRAL
(Millones de Nuevos Soles)

	Junio			Enero-Junio		
	1 999	2 000	Var% real	1 999	2 000	Var% real
1. INGRESOS CORRIENTES	1 974	2 153	5,7	12 505	13 765	6,2
2. GASTOS NO FINANCIEROS	2 225	2 453	6,8	12 427	14 408	11,9
a. Corrientes	1 693	1 951	11,6	9 968	11 761	13,8
b. Capital	532	502	- 8,5	2 459	2 647	3,9
3. OTRAS OPERACIONES	15	17	13,4	107	104	- 6,3
4. RESULTADO PRIMARIO (1+2+3)	- 236	- 283		186	- 539	
5. INTERESES	682	754	7,1	1 796	1 992	7,1
6. TRANSFERENCIAS DE EMPRESAS ESTATALES	0	105		0	209	
7. RESULTADO ECONOMICO (4+5+6)	- 918	- 932		-1 611	-2 321	

Disminuyen Índices General (1,1 por ciento) y Selectivo (0,3 por ciento)

Al 8 de agosto, el Índice General de la Bolsa de Valores de Lima disminuyó 1,1 por ciento con relación al fin de julio, mientras que el Selectivo lo hizo 0,3 por ciento. En el transcurso del año, el Índice General ha descendido 26,9 por ciento y el Selectivo 18,8 por ciento.

Indicadores Bursátiles
(Enero 1996 - Agosto 2000)

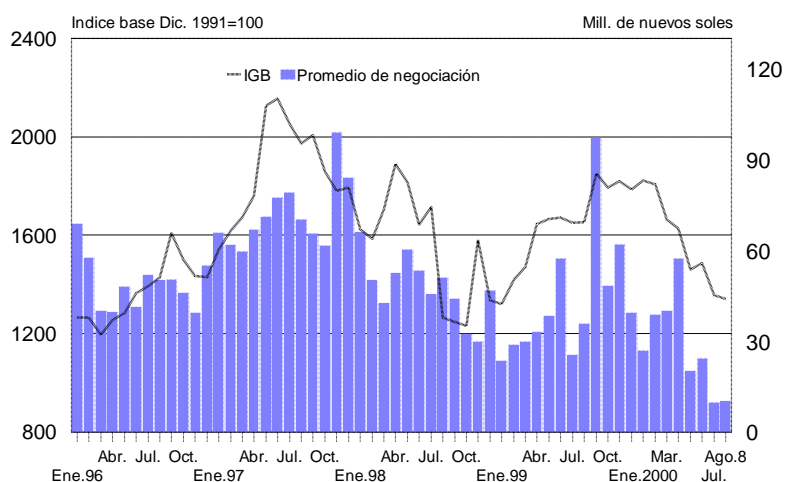

Lima, 11 de agosto del 2000

El Resumen Informativo contiene un adelanto de las principales estadísticas que figuran luego en el Boletín Semanal que se distribuye los días lunes. Es publicado todos los viernes y su distribución tiene lugar tanto por correo electrónico cuanto por facsímil. La primera es gratuita y puede solicitarse enviando un mensaje a acorrales@bcpr.gob.pe. La segunda tiene un costo mensual de S/. 12 para el Perú y de US\$ 49 para el extranjero y puede ser solicitada al teléfono: (51-1) 4276250 anexo 3817.

Indicadores Económicos / Economic Indicators

	1998	1999	2000											
	DIC	DIC	ABR	MAY	JUN	31 Jul	JUL	2 Ago	3 Ago	4 Ago	7 Ago	8 Ago	AGO	
RESERVAS INTERNACIONALES (Mills. US\$) / INTERNATIONAL RESERVES (Mills. of US\$)			Var.				Var.						Var.	
Poición de cambio / Net international position	2 151	2 538	2 534	2 545	2 498	2 493	-5	2 492	2 493	2 535	2 534	2 533	40	
Reservas internacionales netas / Net international reserves	9 183	8 404	8 775	8 952	8 710	8 823	113	8 919	8 951	8 940	8 943	8 930	107	
Depósitos del sistema financiero en el BCRP / Financial system deposits at BCRP	3 064	2 964	3 262	3 306	3 412	3 519	107	3 620	3 644	3 633	3 637	3 592	73	
Empresas bancarias / Banks	2 933	2 920	3 161	3 200	3 214	3 392	178	3 489	3 493	3 471	3 455	3 390	-2	
Banco de la Nación / Banco de la Nación	104	23	78	82	175	102	-73	105	125	136	156	177	75	
Sector privado / Private sector	26	22	23	24	23	26	2	26	26	26	26	26	0	
Depósitos del sector público en el BCRP / Public sector deposits at BCRP	3 997	2 963	3 018	3 127	2 830	2 831	2	2 835	2 841	2 799	2 798	2 798	-33	
Depósitos de privatización	1 607	975	888	856	567	520	-47	523	524	483	483	483	-38	
OPERACIONES CAMBIARIAS BCRP (Mill. US\$) / BCRP FOREIGN OPERATIONS (Millions \$.)	Acum.	Acum.	Acum.	Acum.	Acum.		Acum.						Acum.	
Origen externo de la emisión primaria / External origin of the monetary base	35	50	0	20	-15	0	-0	0	0	42	-1	0	41	
Compras netas en Mesa de Negociación / Over-the-counter net purchases of foreign currency	0	0	0	0	0	0	0	0	0	0	0	0	0	
Operaciones swaps netas / Net swap operations	0	0	0	20	-20	0	0	0	0	0	0	0	0	
Ventas al Sector Público / Sales to the public sector	-10	50	0	0	0	0	0	0	0	0	0	0	0	
Para deuda pública externa / Foreign public debt	-10	0	0	0	0	0	0	0	0	0	0	0	0	
Otros / Other	0	47	0	-0	0	0	0	0	0	0	0	0	0	
TIPO DE CAMBIO (\$/ por US\$) / EXCHANGE RATE	Prom.	Prom.	Prom.	Prom.	Prom.		Prom.						Prom.	
Compra interbancario / Interbank bid	Promedio / Average	3,135	3,483	3,477	3,503	3,486	3,472	3,480	3,480	3,479	3,484	3,484	3,479	3,480
Venta Interbancario / Interbank Ask	Apertura / Opening	3,139	3,485	3,480	3,505	3,488	3,474	3,481	3,481	3,481	3,483	3,487	3,478	3,480
	Mediodía / Midday	3,138	3,485	3,480	3,505	3,488	3,473	3,481	3,483	3,480	3,485	3,485	3,480	3,481
	Cierre / Close	3,138	3,485	3,480	3,505	3,487	3,474	3,481	3,482	3,481	3,485	3,484	3,482	3,482
	Promedio / Average	3,138	3,485	3,480	3,505	3,488	3,473	3,481	3,482	3,480	3,485	3,485	3,480	3,481
Sistema bancario / Banking System	Compra / Bid	3,129	3,481	3,477	3,502	3,485	3,473	3,479	3,478	3,478	3,482	3,482	3,478	3,478
	Venta / Ask	3,139	3,485	3,481	3,505	3,489	3,476	3,482	3,481	3,483	3,486	3,485	3,480	3,482
Índice de tipo de cambio real (1994=100) / Real exchange rate Index (1994=100)	106,5	110,7	109,0	107,5	108,0		107,2							
INDICADORES MONETARIOS / MONETARY INDICATORS														
Moneda nacional / Domestic currency														
Emisión Primaria / Monetary base	(Var. % mensual) / (% monthly change)	12,8	18,1	-1,7	2,4	-0,7	13,5	13,5						
	(Var. % últimos 12 meses) / (% 12-month change)	5,5	16,9	8,7	8,5	6,3	7,0	7,0						
Oferta monetaria / Money Supply	(Var. % mensual) / (% monthly change)	3,9	5,8	-1,5	-1,7	2,3								
	(Var. % últimos 12 meses) / (% 12-month change)	-2,4	11,6	9,2	5,5	8,5								
Crédito sector privado / Credit to the private sector	(Var. % mensual) / (% monthly change)	2,2	-4,1	-1,6	-1,0	0,1								
	(Var. % últimos 12 meses) / (% 12-month change)	6,6	-5,3	-7,3	-8,0	-6,5								
TOSE saldo promedio (Var % mensual) / TOSE average balance (% monthly change)		3,6	-0,8	0,0	-1,1	1,6	1,0	1,0	-0,3	-0,3	-0,2	1,0	0,3	
Superávit de encaje promedio (% respecto al TOSE) / Average reserve surplus (% of TOSE)		1,5	1,2	0,2	0,1	0,2	0,3	0,3	0,6	0,7	0,8	0,8	0,8	
Cuenta corriente de los bancos (saldo mill. \$) / Banks' current account (balance mills. of \$.)		189	98	119	131	145	86	118	102	105	162	149	173	
Créditos por regulación monetaria (millones de \$) / Rediscounts (Millions of \$.)		42	0	0	0	0	0	0	0	0	0	0	0	
Depósitos del sector público en el BCRP (saldo Mill. \$) / Public sector deposits at the BCRP (Balance mill. \$)		225	378	786	757	417	351	351	344	337	342	352	349	
Certificados de Depósitos BCRP (saldo Mill. \$) / CDBCRP balance (Millions of \$.)		280	399	1 110	1 150	1 535	1 205	1 205	1 205	1 305	1 425	1 505		
Operaciones de reporte con CDBCRP (saldo Mill. \$) / CDBCRP repos (Balance millions of \$.)		0	0	0	20	20	260	260	90	30	0	0	0	
Tasa de interés (%) / Interest rates (%)	TAMN / Average Interbancario / Interbank	37,1	32,0	31,4	30,9	31,2	30,5	30,6	30,8	30,4	30,3	30,2	30,3	
	Preferencial para descuento 90 días / Prime rate (90 days)	12,9	16,9	13,7	15,8	13,6	8,5	11,3	11,7	12,4	12,3	11,1	8,4	
	Operaciones de reporte con CDBCRP / CDBCRP repos	24,2	21,2	20,2	19,8	19,7	18,6	19,4	18,2	18,4	18,7	19,3	19,4	
	Del saldo de CDBCRP / CDBCRP balance	17,5	s.m	s.m.	21,9	12,3	8,4	8,4	11,5	12,6	s.m.	s.m.	s.m.	
		16,9	17,4	13,6	14,3	14,9	15,1	15,1	15,1	14,9	14,8	14,7		
Moneda extranjera / foreign currency														
Crédito sector privado / Credit to the private sector	(Var. % mensual) / (% monthly change)	-0,6	1,7	1,5	-0,2	0,1								
	(Var. % últimos 12 meses) / (% 12-month change)	8,1	-1,6	-0,8	-1,0	-2,4								
TOSE saldo promedio (Var % mensual) / TOSE average balance (% monthly change)		-0,9	-1,8	0,0	-0,5	-0,4	-0,5	-0,5	-0,1	0,4	0,4	0,2	0,5	
Superávit de encaje promedio (% respecto al TOSE) / Average reserve surplus (% of TOSE)		0,3	0,3	0,1	0,1	0,1	0,1	0,1	2,9	2,8	2,5	2,5	2,3	
Créditos por regulación monetaria (millones de US dólares) / Rediscounts (millions of US\$)		0	0	0	0	0	0	0	0	0	0	0	0	
Tasa de interés (%) / Interest rates (%)	TAMEX / Average Interbancario / Interbank	16,8	14,8	14,2	14,1	14,0	13,7	13,8	13,7	13,7	13,8	13,8	13,8	
	Preferencial para descuento 90 días / Prime rate (90 days)	11,2	6,6	6,3	6,8	6,8	7,9	6,7	7,5	7,6	7,6	7,8	7,6	
		14,4	11,8	11,4	11,3	11,0	11,0	11,5	12,1	12,0	11,9	11,0	11,1	
INDICADORES BURSÁTILES / STOCK MARKET INDICES	Acum.	Acum.	Acum.	Acum.	Acum.		Acum.						Acum.	
Índice General Bursátil (Var. %) / General Index (% change)	-15,5	0,9	-2,2	-10,1	1,7	0,0	-7,6	0,0	-0,6	0,8	-0,8	-0,2	-1,1	
Índice Selectivo Bursátil (Var. %) / Blue Chip Index (% change)	-16,2	1,7	-0,7	-10,2	2,3	0,0	-7,7	0,0	-0,9	0,8	-0,5	-0,2	-0,3	
Monto negociado en acciones (Mill. \$.) - Prom. diario	38,7	31,6	50,6	21,1	24,4	12,9	9,7	4,6	20,6	8,9	9,0	6,0	10,1	
INFLACION (%) / INFLATION (%)														
Inflación mensual / Monthly	0,28	0,43	0,51	0,02	0,06		0,52							
Inflación últimos 12 meses / % 12 months change	3,92	3,73	3,80	3,33	3,21		3,48							
GOBIERNO CENTRAL (Mill. \$.) / CENTRAL GOVERNMENT (Mills. Of \$.)														
Resultado primario / Primary balance	-1 328	-603	257	-194	-283									
Ingresos corrientes / Current revenue	2 004	2 526	2 664	2 278	2 153									
Gastos no financieros / Non-financial expenditure	3 348	3 146	2 424	2 489	2 453									
COMERCIO EXTERIOR (Mills. US\$) / FOREIGN TRADE (Mills. Of US\$)														
Balanza Comercial / Trade balance	-94	-60	-64	-89	-19									
Exportaciones / Exports	597	595	500	548	623									
Importaciones / Imports	691	655	564	636	642									
PRODUCTO BRUTO INTERNO (Índice 1994=100) / GROSS DOMESTIC PRODUCT (1994=100)														
Varia. % respecto al mismo mes del año anterior / Annual rate of growth	-1,5	3,7	4,2	6,6	5,1									
COTIZACIONES INTERNACIONALES / INTERNATIONAL QUOTATIONS	Prom.	Prom.	Prom.	Prom.	Prom.		Prom.						Prom.	
LIBOR a tres meses (%) / LIBOR 3-month (%)	5,2	6,1	6,3	6,8	6,8	6,7	6,7	6,7	6,7	6,7	6,7	6,7	6,7	
Dow Jones (Var %) / (% change)	0,0	4,8	-1,7	-2,0	-0,7	0,1	-0,4	0,8	0,2	0,6	0,9	1,0	4,3	
Rendimiento de los U.S. Treasuries (30 años) / U.S. Treasuries yield (30 years)	5,1	6,4	5,8	6,2	5,9	5,8	5,9	5,8	5,7	5,7	5,8	5,7	5,7	
Stripped spread de los bonos PDI (pbs) / PDI bond stripped spread (basis points)	655	436	498	581	521	494	526	502	486	486	476	480	488	
Bonos Brady (%) / Brady bonds (%)	FLIRB	54,7	61,6	61,8	57,1	60,7	62,4	60,9	63,6	63,5	63,6	63,9	63,4	
	PDI	61,4	65,1	67,3	63,0	66,7	68,8	67,1	69,7	69,5	69,5	69,8	69,5	