

# BANCO CENTRAL DE RESERVA DEL PERÚ

## RESUMEN INFORMATIVO

### Nº 19 - 2000

#### *Aumento de RIN en US\$ 265 millones*

Al 9 de mayo el nivel de las reservas internacionales netas (RIN) fue de US\$ 9 040 millones, superior en US\$ 265 millones al saldo de fines de abril. Este incremento se explica principalmente por el aumento de depósitos del sector público (US\$ 187 millones) y del sistema financiero (US\$ 74 millones), así como por intereses netos ganados (US\$ 4 millones).

A la misma fecha, la posición de cambio ascendió a US\$ 2 535 millones, superior en US\$ 1 millón a la registrada al cierre de abril.

#### Reservas Internacionales Netas del BCRP

(Diciembre 1996 - mayo 2000)

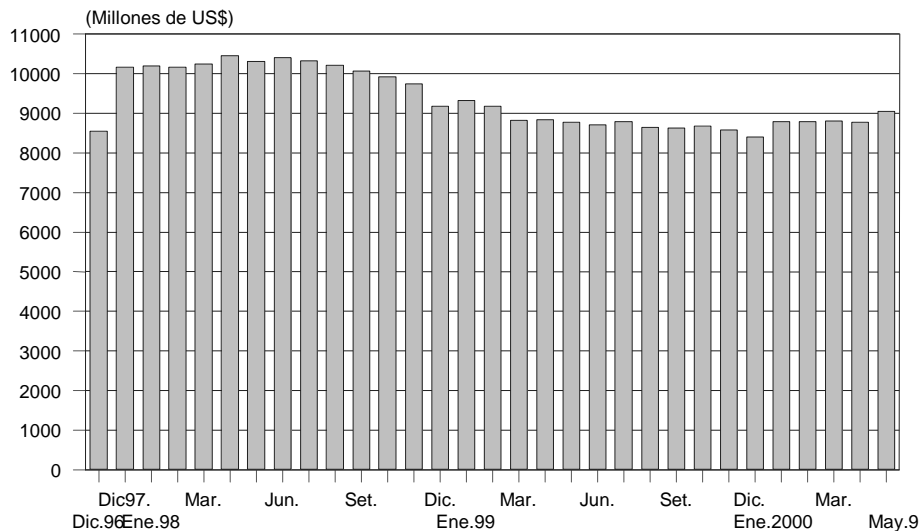

#### *Saldo promedio de emisión primaria en S/. 4 880 millones*

Entre el 1 y el 9 de mayo, el saldo promedio de la emisión primaria fue de S/. 4 880 millones, menor en 2,1 por ciento al promedio de abril. Al 9 de mayo, el saldo de la emisión primaria se situó en S/. 4 831 millones, 0,6 por ciento (S/. 28 millones) inferior al registrado al cierre de abril. Las principales operaciones que explican la menor base monetaria son las colocaciones netas de Certificados de Depósito del Banco Central (CDBCRP) por S/. 170 millones, contrarrestadas en parte por el retiro de depósitos del sector público en el BCRP (S/. 132 millones) y por intereses pagados (S/. 11 millones).

**Promedio de cuentas corrientes de la banca en el BCRP en  
S/. 115 millones**

Entre el 3 y el 9 de mayo, la banca registró un saldo diario de liquidez de S/. 155 millones, previo a las operaciones monetarias del Banco Central. En ese lapso, el BCRP retiró liquidez por S/. 24 millones como promedio diario, con lo que el saldo de la cuenta corriente de la banca en el instituto emisor al cierre de operaciones fue de S/. 130 millones diarios. Del 1 al 9 de mayo, dicho promedio ascendió a S/. 115 millones, ligeramente inferior al del mes anterior.

**Operaciones monetarias  
(Millones de S/.)**

	Cuenta corriente de la banca en el BCRP al cierre de operaciones del día anterior	Resultado del canje + Transferencias del Banco de la Nación a la banca	Vencimientos de operaciones del BCRP: <b>swaps</b> , reportes y créditos por regulación monetaria	Vencimientos de Certificados del BCRP	Transferencia de billetes a las cuentas corrientes de los bancos	Cuenta corriente de la banca antes de las operaciones del BCRP	Operaciones del BCRP: operaciones cambiarias, colocación CDBCRP, <b>swaps</b> , reportes, subasta de fondos del Banco de la Nación y créditos por regulación monetaria	Cuenta corriente de la banca en el BCRP al cierre de operaciones	Tasa de interés interbancaria en M/N
	1	2	3	4	5		7		
<b>Prom. Diciembre</b>	<b>99</b>	<b>-39</b>	<b>-27</b>	<b>39</b>	<b>10</b>		<b>16</b>		<b>17,1</b>
<b>Prom. Enero</b>	<b>78</b>	<b>-34</b>	<b>-130</b>	<b>8</b>	<b>65</b>		<b>96</b>		<b>16,0</b>
<b>Prom. Febrero</b>	<b>132</b>	<b>-34</b>	<b>-24</b>	<b>19</b>	<b>42</b>		<b>-7</b>		<b>9,4</b>
<b>Prom. Marzo</b>	<b>130</b>	<b>-38</b>	<b>-5</b>	<b>24</b>	<b>39</b>		<b>-19</b>		<b>10,6</b>
<b>Prom. Abril</b>	<b>120</b>	<b>-52</b>	<b>-42</b>	<b>16</b>	<b>43</b>		<b>34</b>		<b>14,5</b>
<b>Prom. 1 –9 mayo</b>	<b>96</b>	<b>2</b>	<b>-12</b>	<b>3</b>	<b>46</b>		<b>-20</b>		<b>15,5</b>
<b>Abril</b>									
Miércoles 5	170	-51	0	47	46		-50		14,10
Jueves 6	163	4	0	0	41		-40		14,60
Viernes 7	168	-82	0	0	2		0		17,20
Lunes 10	88	-28	0	0	45		20		17,43
Martes 11	125	-33	-20	0	26		30		16,30
<b>Promedio 5-11 abril</b>	<b>150</b>	<b>-38</b>	<b>-4</b>	<b>9</b>	<b>32</b>		<b>-8</b>		<b>15,93</b>
<b>Mayo</b>									
Miércoles 3	70	-43	0	0	47		0		15,6
Jueves 4	74	-44	0	0	24		50		16,4
Viernes 5	105	43	-50	0	10		20		16,0
Lunes 8	127	13	-20	0	88		-40		15,0
Martes 9	167	58	0	20	85		-150		14,4
<b>Promedio 3 - 9 mayo</b>	<b>108</b>	<b>5</b>	<b>-14</b>	<b>4</b>	<b>51</b>		<b>-24</b>		<b>15,5</b>

## Depósitos en la cuenta corriente de la banca en el BCRP

(Diciembre 1998 - mayo 2000)

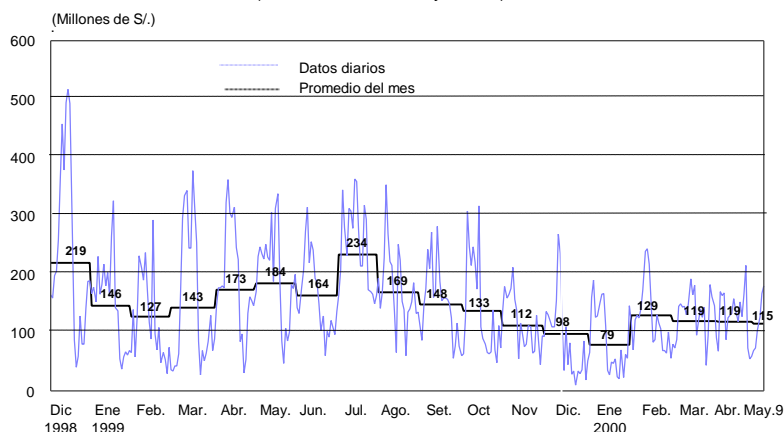

Los días 8 y 9 de mayo se llevaron a cabo subastas de CDBCRP por S/. 40 y S/. 150 millones respectivamente, a un plazo de 18 semanas y a una tasa de interés promedio ponderado de 15,0 por ciento. Asimismo, los días 4 y 5 de mayo se realizaron compras temporales de CDBCRP por S/. 50 y S/. 20 millones, a una tasa de interés promedio de 15,7 por ciento.

### *Tasa de interés interbancaria en moneda nacional en 15,5 por ciento*

Entre el 1 y el 9 de mayo, la tasa de interés interbancaria promedio en moneda nacional fue de 15,5 por ciento, superior a la registrada en abril (14,5 por ciento).

## Tasa de Interés Interbancaria en Moneda Nacional

(Diciembre 1998- mayo 2000)

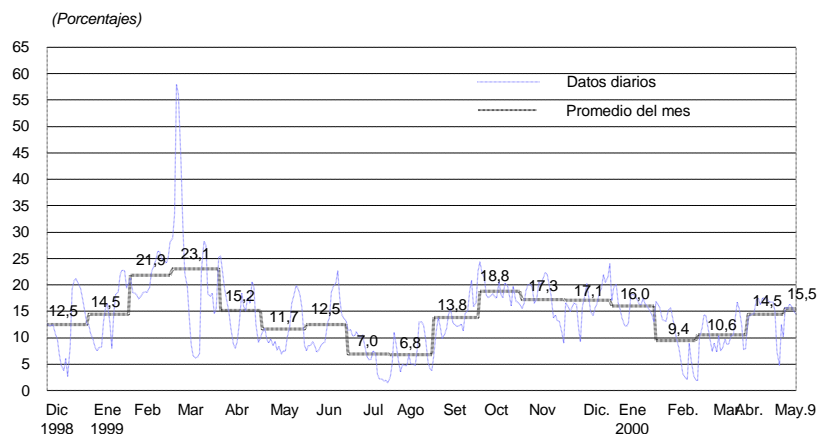

### *Disminuyen tasas de interés promedio y preferenciales en moneda nacional y en moneda extranjera*

Entre el 1 y el 9 de mayo, la tasa de interés activa promedio en moneda nacional (TAMN) fue de 30,5 por ciento, menor que la de abril (31,6 por ciento); mientras que la de moneda extranjera (TAMEX) se situó en 14,2 por ciento, resultando similar al promedio registrado el mes anterior.

A la misma fecha, la tasa de interés preferencial en moneda nacional para descuentos a 90 días fue en promedio de 19,4 por ciento, inferior a la de abril (20,2 por ciento). En moneda extranjera, dicha tasa se situó en 11,2 por ciento, por debajo del promedio registrado en el mes precedente (11,4 por ciento).

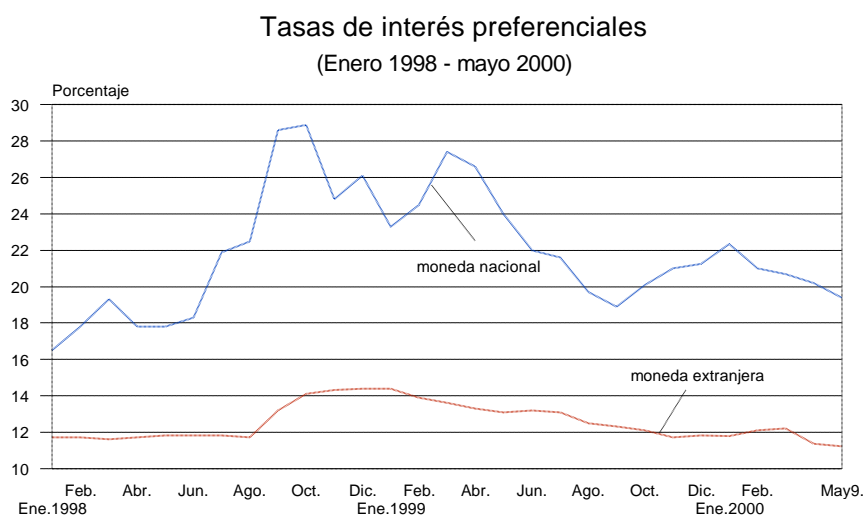

### ***Aumenta spread de los bonos Brady peruanos***

Al 9 de mayo el *spread* de los bonos Brady peruanos *Past Due Interest* (PDI) respecto de los bonos del Tesoro estadounidense -una aproximación al riesgo país percibido por los inversionistas- registró un valor promedio de 5,3 por ciento, mayor al de abril (5,0 por ciento).

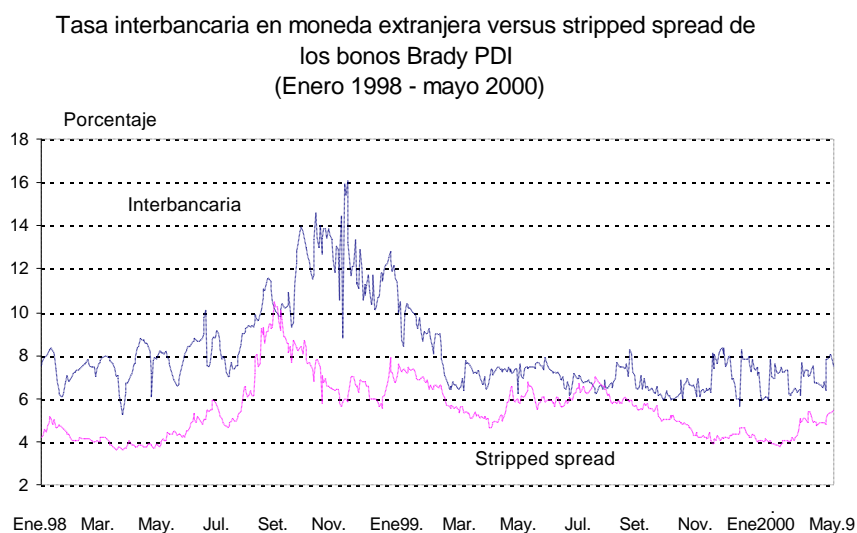

### ***Tipo de cambio promedio en S/. 3,51***

Entre el [miércoles 3](#) y el [martes 9](#) de mayo del 2000, el tipo de cambio venta interbancario mostró una variación de 0,6 por ciento, al pasar de S/. 3,487 a S/. 3,507 por dólar.

En lo que va de mayo, las compras netas de la banca al público en el mercado al contado (*spot*) fueron de **US\$ 2 millones** en promedio por día (US\$ 17 millones en abril), mientras que en el mercado de futuros (*forward*) las ventas netas de los bancos fueron de **US\$ 14 millones** (US\$ 16 millones en el mes anterior).

Información del mercado cambiario (millones de US\$)							
	Abril 1-30	3 Mayo	4 Mayo	5 Mayo	8 Mayo	9 Mayo	Mayo 1-9
i. Compras netas al contado al público	306	3,1	-11,4	-3,2	24,2	8,4	10
Compras	1484	77,6	57,9	271,7	96,3	40,2	602
Ventas	1177	74,5	69,3	274,9	72,1	31,8	592
ii. Compras netas a futuro al público	-293	-23,2	-7,2	-12,0	-18,2	-26,0	-86
Compras	85	10,6	10,8	0,6	2,4	33,5	60
Ventas	378	33,8	18,0	12,6	20,6	59,5	146
iii. Vencimientos netos de operaciones a futuro	-191	-6,1	-2,9	3,7	-20,2	-13,2	-42
Compras	154	12,3	2,2	22,1	0,3	0,1	50
Ventas	345	18,4	5,1	18,4	20,5	13,3	92

### *Producción aumenta 11,4 por ciento en marzo*

En marzo del 2000, el PBI registró un crecimiento de 11,4 por ciento con respecto al nivel del mismo mes de 1999, acumulando un crecimiento de 8,6 por ciento en el primer trimestre de año. La producción de los sectores primarios aumentó 17,6 por ciento, sustentada en la recuperación de la pesca (255,6 por ciento), la industria procesadora de recursos primarios (58,1 por ciento) y del sector agropecuario (5,0 por ciento). Por su parte, la producción de los sectores no primarios aumentó 6,5 por ciento, observándose una mayor actividad del resto de la industria (14,2 por ciento), comercio (12,4 por ciento) y otros servicios (5,3 por ciento).

	PRODUCTO BRUTO INTERNO (Variaciones porcentuales)					
	1999			2000		
	Feb.	Mar.	Ene.-Mar.	Feb.	Mar.	Ene.-Mar.
<b>Agropecuario</b>	6,9	9,0	11,3	5,8	5,0	3,1
Agrícola	2,0	5,6	9,6	7,2	6,5	2,9
Pecuario	16,1	16,2	14,4	3,5	1,9	3,6
<b>Pesca</b>	78,2	129,5	114,2	-14,9	255,6	67,5
<b>Minería e hidrocarburos</b>	10,4	15,4	14,0	5,3	-1,5	1,3
Minería	17,3	22,4	21,1	10,4	1,0	5,8
Petróleo y gas	-4,7	-0,4	-1,3	-8,2	-8,6	-10,6
<b>Manufactura</b>	1,0	6,6	2,0	18,5	26,7	20,6
Procesadores recursos primarios	29,9	33,9	32,8	7,5	58,1	25,3
Resto industria	-7,0	-1,4	-6,8	22,7	14,2	18,7
<b>Construcción</b>	-17,1	-14,5	-15,1	8,4	0,1	4,1
<b>Comercio</b>	-8,0	-5,1	-7,4	8,9	12,4	9,6
<b>Otros servicios</b>	-0,9	-1,0	-0,2	4,5	5,3	4,3
<b>PBI</b>	<b>-0,6</b>	<b>2,7</b>	<b>1,0</b>	<b>8,6</b>	<b>11,4</b>	<b>8,6</b>
<b>PBI sectores primarios</b>	21,9	15,9	16,4	4,7	17,6	7,9
<b>PBI sectores no primarios</b>	-11,0	-5,7	-8,5	11,8	6,5	9,1

### *Déficit de la balanza comercial en marzo fue de US\$ 66 millones*

En marzo, la balanza comercial mostró un déficit de US\$ 66 millones, menor en US\$ 24 millones respecto al de marzo de 1999, debido a que el incremento que mostraron las exportaciones (US\$ 98 millones) fue mayor al de las importaciones (US\$ 74 millones).

Con este resultado, la balanza comercial acumula un déficit de US\$ 139 millones, superior en US\$ 5 millones al registrado en el primer trimestre de 1999.

El valor de las exportaciones fue de US\$ 562 millones, cifra mayor en US\$ 98 millones a la de marzo del año anterior, debido al aumento en US\$ 88 millones de las exportaciones tradicionales (28 por ciento); principalmente por los aumentos en los casos de productos agrícolas (224 por ciento) y petróleo y derivados (67 por ciento). Asimismo, las exportaciones no tradicionales crecieron en US\$ 10 millones (7 por ciento), destacando las ventas al exterior de productos metal-mecánicos (21 por ciento), sidero-metalúrgicos (20 por ciento), textiles (17 por ciento) y otros (7 por ciento).

Las importaciones ascendieron a US\$ 628 millones, cifra mayor en 13 por ciento al resultado de marzo del año precedente, lo que se explica principalmente por las mayores importaciones de materias primas y bienes de capital (18 y 15 por ciento, respectivamente).

**BALANZA COMERCIAL**  
(Millones de U.S. dólares) 1/

	Marzo				Enero-Marzo			
	1999	2000	Flujo	Var. %	1999	2000	Flujo	Var. %
<b>BALANZA COMERCIAL</b>	<b>-90,1</b>	<b>-65,7</b>	<b>24,4</b>	<b>27,1</b>	<b>-133,8</b>	<b>-139,3</b>	<b>-5,5</b>	<b>-4,1</b>
<b>EXPORTACIONES FOB 2/</b>	<b>464,4</b>	<b>562,3</b>	<b>97,9</b>	<b>21,1</b>	<b>1 415,0</b>	<b>1 647,9</b>	<b>232,9</b>	<b>16,5</b>
<b>I. Productos tradicionales</b>	<b>311,6</b>	<b>399,7</b>	<b>88,1</b>	<b>28,3</b>	<b>972,3</b>	<b>1 127,7</b>	<b>155,4</b>	<b>16,0</b>
Mineros	242,3	292,7	50,4	20,8	762,2	804,1	41,9	5,5
Petróleo y derivados	22,5	37,5	15,0	66,7	55,7	91,0	35,3	63,4
Agrícolas	3,4	10,9	7,6	224,3	10,8	23,7	12,8	118,5
Pesqueros	43,5	58,7	15,2	34,9	143,6	209,0	65,4	45,5
<b>II. Productos no tradicionales</b>	<b>147,1</b>	<b>156,8</b>	<b>9,7</b>	<b>6,6</b>	<b>425,7</b>	<b>489,3</b>	<b>63,6</b>	<b>14,9</b>
Agropecuarios	25,6	22,7	-2,8	-11,1	94,8	103,2	8,3	8,8
Textiles	46,9	55,0	8,1	17,4	124,9	162,7	37,9	30,3
Pesqueros	17,9	17,7	-0,1	-0,7	52,7	48,1	-4,6	-8,7
Metal-mecánicos	4,5	5,4	0,9	20,6	15,1	15,3	0,2	1,3
Químicos	19,0	19,4	0,3	1,8	46,8	51,8	5,0	10,7
Sidero-metalúrgicos	13,9	16,6	2,8	19,9	38,7	55,6	16,9	43,8
Minerales no metálicos	4,2	3,6	-0,6	-14,5	13,1	9,6	-3,5	-26,5
Otros 3/	15,3	16,4	1,1	7,3	39,7	43,1	3,3	8,4
<b>III. Otros</b>	<b>5,7</b>	<b>5,7</b>	<b>0,0</b>	<b>0,8</b>	<b>17,0</b>	<b>30,9</b>	<b>13,9</b>	<b>81,6</b>
<b>IMPORTACIONES FOB 2/</b>	<b>554,5</b>	<b>628,0</b>	<b>73,5</b>	<b>13,3</b>	<b>1 548,8</b>	<b>1 787,1</b>	<b>238,3</b>	<b>15,4</b>
Bienes de consumo	128,7	128,2	-0,6	-0,4	350,7	334,2	-16,5	-4,7
Insumos	236,7	279,5	42,8	18,1	641,3	831,9	190,6	29,7
Bienes de capital	174,7	201,4	26,7	15,3	514,1	570,6	56,5	11,0
Otros bienes	14,4	18,9	4,5	31,4	42,8	50,6	7,8	18,2

1/ Preliminar. Debido al redondeo de las cifras, los totales pueden diferir de la suma de las partes

2/ Free on board (libre a bordo)

3/ Incluye artículos de joyería de oro y plata, maderas y papeles, pieles y cueros y artesanías, principalmente.

En marzo del 2000, los términos de intercambio presentaron una disminución de 3 por ciento con respecto a marzo de 1999, explicada por los mayores precios promedio de las importaciones (9 por ciento) principalmente del petróleo, compensados en parte por los mayores precios promedio de las exportaciones (6 por ciento). El alza del índice de precios de las exportaciones se explica por el incremento de los precios de petróleo y derivados (91 por ciento), cobre (28 por ciento), zinc (10 por ciento) y plomo (3 por ciento).

## *Operaciones del gobierno central*

En marzo, el resultado primario del gobierno central mostró un déficit de S/. 455 millones, en contraste con el superávit de S/. 144 millones del mismo mes en 1999. Esta variación en el resultado se debe al mayor crecimiento de los gastos no financieros de S/. 674 millones respecto del crecimiento registrado por los ingresos totales (S/. 75 millones). Cabe señalar que los mayores gastos no financieros se explican en particular por el aumento de remuneraciones del sector público vigente desde abril de 1999 y por la bonificación por escolaridad que, a diferencia del año pasado, fue otorgada en marzo y no en febrero.

Con dicho resultado, en el primer trimestre, se registró un déficit primario de S/. 393 millones, superior en S/. 731 millones al de similar período en 1999.

<b>OPERACIONES DEL GOBIERNO CENTRAL</b>						
(Millones de Nuevos Soles)						
	Marzo			Enero - Marzo		
	1999	2000	Var% real	1999	2000	Var% real
<b>I. AHORRO EN CUENTA CORRIENTE (A - B)</b>	<b>2</b>	<b>-592</b>		<b>493</b>	<b>-232</b>	
A. INGRESOS CORRIENTES	2 053	2 125	-0,3	6 067	6 401	1,6
B. GASTOS CORRIENTES	2 051	2 718	27,6	5 574	6 632	14,5
1. Gastos corrientes no financieros	1 551	2 214	37,4	4 756	5 697	15,3
2. Gastos financieros	500	504	-2,9	818	935	10,1
<b>II. INGRESOS DE CAPITAL</b>	<b>12</b>	<b>14</b>	<b>15,3</b>	<b>36</b>	<b>43</b>	<b>17,1</b>
<b>III. GASTOS DE CAPITAL</b>	<b>370</b>	<b>381</b>	<b>-0,9</b>	<b>1 009</b>	<b>1 139</b>	<b>8,8</b>
<b>IV. RESULTADO ECONOMICO (I+II-III)</b>	<b>-356</b>	<b>-959</b>		<b>-480</b>	<b>-1 328</b>	
<b>VII. FINANCIAMIENTO NETO</b>	<b>356</b>	<b>959</b>		<b>480</b>	<b>1 328</b>	
1. Externo	-112	252		-53	985	
2. Interno	441	658		293	-14	
3. Privatización	27	49		241	356	
<b>Memo:</b>						
<b>RESULTADO PRIMARIO</b>	<b>144</b>	<b>-455</b>		<b>338</b>	<b>-393</b>	
<b>GASTOS NO FINANCIEROS</b>	<b>1 921</b>	<b>2 595</b>	<b>30,0</b>	<b>5 765</b>	<b>6 837</b>	<b>14,1</b>

### *Caen índices General (3,2 por ciento) y Selectivo (2,3 por ciento)*

Al 9 de mayo, el índice general de la Bolsa de Valores de Lima cayó 3,2 por ciento, mientras que el selectivo lo hizo en 2,3 por ciento. En el transcurso del año, el índice general ha descendido 14,2 por ciento y el selectivo 4,6 por ciento.

**Indicadores Bursátiles**  
(Enero 1996 - mayo 2000)

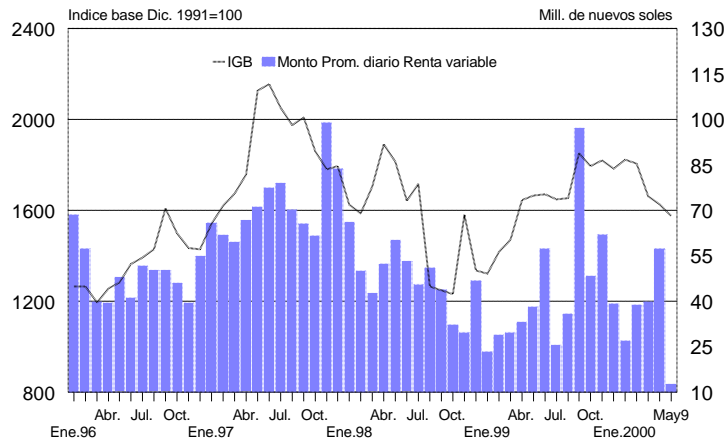

***Lima, 12 de mayo del 2000***

El Resumen Informativo contiene un adelanto de las principales estadísticas que figuran luego en el Boletín Semanal que se distribuye los días lunes. Es publicado todos los viernes y su distribución tiene lugar tanto por correo electrónico cuanto por facsímil. La primera es gratuita y puede solicitarse enviando un mensaje a [acorrales@bcrp.gob.pe](mailto:acorrales@bcrp.gob.pe). La segunda tiene un costo mensual de S/. 12 para el Perú y de US\$ 49 para el extranjero y puede ser solicitada al teléfono: (51-1) 4276250 anexo 3817.



**BCRP - Indicadores Económicos / Economic Indicators**

	1999				2000											
	OCT.	NOV.	31 Dic.	DIC	ENE	FEB.	MAR.	28 Abr.	ABR.	3 May.	4 May.	5 May.	6 May.	9 May.	MAY	
<b>RESERVAS INTERNACIONALES (MIL. US\$)</b> INTERNATIONAL RESERVES (MIL. OF US\$)	Var.				Var.											
Posición de cambio / Net international position	2 620	2 478	2 638	-62	2 482	2 496	49	2 634	-8	2 632	2 532	2 532	2 533	2 536	1	
Reservas internacionales netas / Net international reserves	8 677	8 952	8 404	-79	8 796	8 784	20	8 775	-38	8 775	8 852	9 063	9 070	9 040	265	
<i>Detalles del sistema financiero en el BCRP / Financial system deposits at BCRP</i>																
Empresas bancarias / Banks	3 166	3 167	2 964	-203	3 325	3 206	49	3 262	10	3 267	3 345	3 559	3 370	3 336	74	
Banco de la Nación / Banco de la Nación	3 078	3 054	2 920	-134	3 253	3 092	99	3 161	-28	3 169	3 240	3 437	3 269	3 230	69	
Sector privado / Private sector	72	91	23	-68	49	92	-62	78	38	81	82	80	88	89	5	
Depósitos del sector público en el BCRP / Public sector deposits at BCRP	21	22	22	0	23	23	0	23	0	23	23	23	23	23	0	
Depósitos de privatización	3 015	3 007	2 963	-44	3 021	3 135	-74	3 016	-44	3 021	3 020	3 029	3 202	3 205	187	
Depósitos de reactivación	1 062	1 041	975	-66	992	979	-52	888	-39	888	887	888	838	838	-50	
<b>OPERACIONES CAMBIARIAS BCRP (MIL. US\$)</b> BCRP FOREIGN OPERATIONS (MIL. OF \$)					Acum.	Acum.	Acum.	Acum.	Acum.							Acum.
Órgen externo de la emisión monetaria / External origin of the monetary base	-22	-41	-6	90	-47	-2	42	0	0	0	0	0	0	0	0	
Compras netas en Mesa de Negociación / Over the counter net purchases of foreign currency	-17	-7	0	0	0	0	3	0	0	0	0	0	0	0	0	
Operaciones swap netas / Net swap operations	5	0	-6	0	1	0	0	0	0	0	0	0	0	0	0	
Ventas al Sector Público / Sales to the public sector	-10	-34	0	90	-48	0	39	0	0	0	0	0	0	0	0	
Pago deuda pública externa / Foreign public debt	0	0	0	0	-40	0	0	0	0	0	0	0	0	0	0	
Otros / Other	-10	-34	0	47	-8	0	39	0	0	0	0	0	0	0	0	
<b>TIPO DE CAMBIO (\$/ por US\$) / EXCHANGE RATE</b>					Prom.	Prom.	Prom.	Prom.	Prom.							Prom.
De intervención en la Mesa de Negociación / BCRP intervention	3 459	3 456	s.m.	s.m.	s.m.	s.m.	3 394	s.m.	s.m.	s.m.	s.m.	s.m.	s.m.	s.m.	s.m.	
Compra interbancaria / Interbank Average	3 471	3 451	3 508	3 483	3 468	3 453	3 442	3 478	3 477	3 468	3 487	3 492	3 502	3 505	3 492	
Venta interbancaria	3 474	3 483	3 510	3 485	3 502	3 457	3 444	3 480	3 485	3 490	3 485	3 490	3 489	3 505	3 492	
Mediana / Midday	3 474	3 483	3 508	3 485	3 501	3 458	3 444	3 480	3 488	3 490	3 488	3 490	3 494	3 508	3 494	
Cierre / Close	3 473	3 483	3 508	3 485	3 500	3 458	3 445	3 478	3 480	3 488	3 489	3 498	3 504	3 508	3 494	
Promedio / Average	3 474	3 483	3 508	3 485	3 501	3 458	3 445	3 478	3 480	3 487	3 489	3 493	3 504	3 507	3 493	
Compra / Bid	3 471	3 480	3 505	3 481	3 497	3 454	3 441	3 476	3 477	3 482	3 485	3 489	3 496	3 501	3 488	
Venta / Ask	3 474	3 484	3 512	3 485	3 502	3 458	3 445	3 479	3 491	3 486	3 495	3 492	3 502	3 507	3 495	
Índice de tipo de cambio real (ago. 1989=100) / Real exchange rate index (Aug. 1989=100)	84.8	84.3		93.7	94.0	81.6	80.6		81.1							
<b>INDICADORES MONETARIOS / MONETARY INDICATORS</b>																
<i>Moneda nacional / Domestic currency</i>																
Emisión Primaria (Var. % mensual) / (% monthly change)	4,0	0,2	18,1	18,1	-13,5	-8,1	3,6	-1,7	-1,7							
Monetary base (Var. % últimos 12 meses) / (% 12-month change)	12,6	11,7	16,9	16,9	13,2	3,9	7,7	8,7	8,7							
Liquidez (Var. % mensual) / (% monthly change)	-0,2	0,1	6,8	6,8	-4,5	-2,5	2,5									
Liquidity (Var. % últimos 12 meses) / (% 12-month change)	11,0	9,5	11,6	11,6	10,4	5,4	9,5									
Credito sector privado (Var. % mensual) / (% monthly change)	-1,4	-0,3	-4,1	-4,1	0,1	0,0	-0,4									
Credit to the private sector (Var. % últimos 12 meses) / (% 12-month change)	8,9	0,8	-5,3	-5,3	-8,6	-8,7	-6,4									
TOSE saldo promedio (Var. % mensual) / TOSE average balance (% monthly change)	-2,4	0,8	-0,8	-0,8	1,0	-1,8	2,1	-2,1	0,0	0,1	-0,5	-0,3	1,5	0,9		
Superávit de emisión promedio (% respecto al TOSE) / Average reserve surplus (% of TOSE)	0,4	0,4	1,2	1,2	0,5	0,4	0,2	0,2	0,2	-0,7	-0,5	-0,1	0,0	0,1		
Cuenta corriente de las reservas (saldo mil. \$) / Bank current account (balance mil. of \$)	130	112	52	88	78	128	119	58	119	74	105	127	167	180		
Créditos por regulación monetaria (millones de \$) / Redcounts (Millions of \$)	0	0	0	0	0	0	0	0	0	0	0	0	0	0	0	
Depósitos del sector público en el BCRP (saldo mil. \$) / Public sector deposits at the BCRP (balance mil. of \$)	302	468	378	378	455	548	536	786	786	786	823	755	716	654		
Certificados de Depósitos BCRP (saldo mil. \$) / CDCRCP balance (Millions of \$)	1 267	887	399	399	864	1 215	1 245	1 110	1 110	1 110	1 110	1 150	1 150	1 260		
Operaciones de reposo con CDCRCP (saldo mil. \$) / CDCRCP repos (balance mil. of \$)	0	0	0	0	0	0	0	0	0	0	50	30	0	0		
TAMM / Average	32,3	32,1	32,3	32,0	32,2	32,4	32,2	31,0	31,6	31,6	30,8	30,3	29,7	29,8	30,5	
Interbancario / Interbank	18,5	17,3	24,0	17,1	16,0	8,4	10,6	10,2	14,5	15,6	16,4	16,0	15,0	14,4	15,5	
Tasa de interés (%) / Preferencial para descuento 90 días / Prime rate (90 days)	20,1	21,0	21,6	21,2	22,4	21,0	20,7	18,2	20,2	18,8	15,9	21,1	18,2	19,7	19,4	
Operaciones de reposo con CDCRCP / CDCRCP repos	s.m.	s.m.	s.m.	s.m.	s.m.	s.m.	s.m.	s.m.	s.m.	s.m.	s.m.	15,4	15,9	s.m.	s.m.	
Créditos por regulación monetaria / Redcounts	s.m.	s.m.	s.m.	s.m.	s.m.	s.m.	s.m.	s.m.	s.m.	s.m.	s.m.	s.m.	s.m.	s.m.	s.m.	
Del saldo de CDCRCP / CDCRCP balance	14,0	14,2	17,4	17,4	17,8	15,8	14,1	13,6	15,6	13,6	13,6	13,7	13,7	13,9		
<i>Moneda extranjera / Foreign currency</i>																
Credito sector privado (Var. % mensual) / (% monthly change)	0,5	-0,5	1,7	1,7	-1,3	-0,3	0,0									
Credit to the private sector (Var. % últimos 12 meses) / (% 12-month change)	-4,1	-3,8	-1,6	-1,6	-0,5	-1,0	-2,2									
TOSE saldo promedio (Var. % mensual) / TOSE average balance (% monthly change)	0,3	1,7	-1,8	-1,8	1,3	-0,8	1,4	0,0	0,0	-0,9	-0,2	1,7	-0,5	-0,2		
Superávit de emisión promedio (% respecto al TOSE) / Average reserve surplus (% of TOSE)	0,2	0,3	0,3	0,3	0,1	0,1	0,1	0,1	0,1	-0,5	0,1	1,4	1,5	1,4		
Créditos por regulación monetaria (millones de US dólares) / Redcounts (millions of US\$)	0	0	0	0	0	0	0	0	0	0	0	0	0	0	0	
TAMM / Average	15,8	15,1	14,5	14,8	14,6	14,5	14,3	14,2	14,2	14,1	14,2	14,2	14,2	14,2	14,2	
Interbancario / Interbank	6,8	8,1	8,1	6,8	7,3	7,1	6,8	6,4	7,0	7,9	7,9	8,0	7,8	7,4	7,8	
Tasa de interés (%) / Preferencial para descuento 90 días / Prime rate (90 days)	12,1	11,7	10,9	11,8	11,8	12,1	12,2	11,4	11,4	10,0	11,8	10,8	11,5	12,1	11,2	
Créditos por regulación monetaria / Redcounts	s.m.	s.m.	s.m.	s.m.	s.m.	s.m.	s.m.	s.m.	s.m.	s.m.	s.m.	s.m.	s.m.	s.m.	s.m.	
<b>INDICADORES BURSATILES / STOCK MARKET INDICES</b>					Acum.	Acum.	Acum.	Acum.	Acum.							Acum.
Índice General Bursátil (Var. %) / General index (% change)	-3,3	1,5	s.m.	0,9	-0,7	-0,9	-7,9	0,0	-2,2	-0,9	-1,9	-0,6	-1,3	-0,1	-3,2	
Índice Selectivo Bursátil (Var. %) / Blue Chip index (% change)	-3,9	3,4	s.m.	1,7	3,3	2,5	-7,1	0,0	-0,7	-0,9	-2,0	-0,4	-1,2	0,2	-2,3	
Moneda negociada en acciones (mil. \$) / Prom. daily	38,8	50,5	s.m.	31,8	59,8	33,2	25,0	17,8	60,6	7,2	19,6	17,9	7,0	18,8	15,6	
<b>INFLACION (%) / INFLATION (%)</b>																
Inflación mensual / Monthly	-0,12	0,28		0,43	0,07	0,48	0,54		0,51							
Inflación últimos 12 meses / (% 12-month change)	3,99	3,82		3,73	3,78	3,56	3,86		3,80							
<b>GOBIERNO GENERAL (MIL. \$) / CENTRAL GOVERNMENT (MIL. OF \$)</b>																
Resultado primario / Primary balance	-231	-11		-544	276	-213	-455									
Ingresos corrientes / Current revenue	1 680	2 179		2 366	2 284	1 991	2 125									
Gastos no financieros / Non-financial expenditure	2 226	2 204		2 953	2 023	2 219	2 580									
<b>COMERCIO EXTERIOR (MIL. US\$) / FOREIGN TRADE (MIL. OF US\$)</b>																
Balanza Comercial / Trade balance	-41	-63		-63	-34	-50	-66									
Exportaciones / Exports	547	564		582	565	521	562									
Importaciones / Imports	587	627		645	599	571	628									
<b>PRODUCTO BRUTO INTERNO (Índice ago 80=100) / GROSS DOMESTIC PRODUCT (Aug. 80=100)</b>																
Varic. % respecto al mismo mes del año anterior / Annual rate of growth	7,2	8,9		8,3	5,7	6,6	11,4									
<b>CONDICIONES INTERNACIONALES / INTERNATIONAL QUOTATIONS</b>					Prom.	Prom.	Prom.	Prom.	Prom.							Prom.
BCRP a los meses (%) / BCRP 2-month (%)	6,2	6,1	6,0	6,1	6,0	6,1	6,2	6,5	6,3	6,6	6,6	6,7	6,7	6,7	6,6	
Dee Jones (Var. %) / (% change)	1,0	1,4	n.d.	4,8	-4,8	-7,4	7,8	-1,4	-1,7	-2,3	-0,6	1,0	0,2	-0,6	-1,8	
Residuo de los U.S. Treasuries (28 años) / U.S. Treasuries yield (28 years)	6,3	6,1	6,5	6,4	6,6	6,2	6,1	6,0	5,8	6,1	6,2	6,2	6,2	6,2	6,2	
Spread de los bonos PIB (pts) / PIB bond spread (basis points)	590	508	384	438	424	422	411	462	497	521	535	534	538	545	529	
Bonos Brady (%) / BRB	54,9	56,6	62,4	61,6	62,1	62,7	64,3	61,3	61,8	58,5	59,1	58,9	58,5	58,0	59,0	
Brady bonds (%) / PBI	62,4	65,4	68,6	65,1	66,0	66,6	70,0	67,3	67,3	65,5	64,6	64,6	64,3	64,0	64,9	