

BANCO CENTRAL DE RESERVA DEL PERÚ

RESUMEN INFORMATIVO

Nº 17 - 2000

RIN en US\$ 8 798 millones

Al 25 de abril el nivel de las reservas internacionales netas (RIN) fue de US\$ 8 798 millones, inferior en US\$ 5 millones al saldo de fines de marzo. Esta disminución se explica principalmente por el retiro de depósitos del sector público (US\$ 55 millones) que fue contrarrestado en parte por los mayores depósitos del sistema financiero (US\$ 37 millones) y del Fondo de Seguro de Depósitos (US\$ 5 millones), así como por el rendimiento de las inversiones en el exterior (US\$ 7 millones).

A la misma fecha, la posición de cambio ascendió a US\$ 2 534 millones, inferior en US\$ 6 millones a la registrada al cierre de marzo.

Reservas Internacionales Netas del BCRP

(Diciembre 1996 - abril 2000)

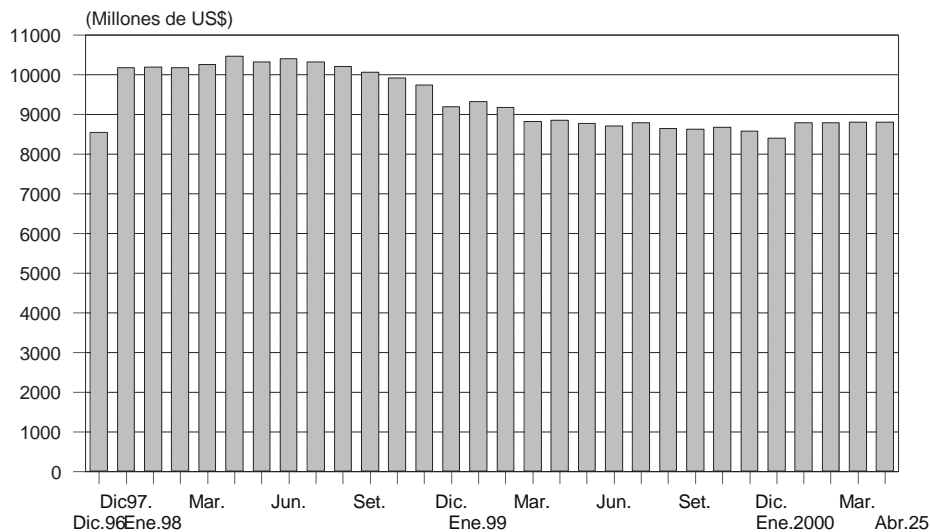

Saldo promedio de emisión primaria en S/. 5 012 millones

Entre el 1 y el 25 de abril, el saldo promedio de la emisión primaria fue de S/. 5 012 millones, mayor en 1,4 por ciento al promedio de marzo. Al día 25, el saldo de la emisión primaria se situó en S/. 5 009 millones, 1,4 por ciento (S/. 67 millones) por encima del registrado al cierre de marzo. Las principales operaciones que explican este aumento fueron los vencimientos netos de Certificados de Depósito del Banco Central (CDBCRP) por S/. 195 millones e intereses pagados por CDBCRP (S/. 24 millones), lo que fue contrarrestado en parte por el aumento de depósitos del sector público en el BCRP (S/. 156 millones).

Promedio de cuentas corrientes de la banca en el BCRP en S/. 130 millones

Entre el 17 y el 25 de abril, la banca registró un saldo promedio diario de liquidez de S/. 68 millones, previo a las operaciones monetarias del Banco Central. En ese lapso, el BCRP inyectó liquidez por S/. 87 millones como promedio diario, con lo que el saldo promedio de la cuenta corriente de la banca en el instituto emisor al cierre de operaciones fue de S/. 143 millones diarios. Del 1 al 25 de abril, dicho promedio ascendió a S/. 130 millones.

Operaciones monetarias (Millones de S/.)

	Cuenta corriente de la banca en el BCRP al cierre de operaciones del día anterior	Resultado del canje + Transferencias del Banco de la Nación a la banca	Vencimientos de operaciones del BCRP: swaps , reportes y créditos por regulación monetaria	Vencimientos de Certificados del BCRP	Transferencia de billetes a las cuentas corrientes de los bancos	Cuenta corriente de la banca antes de las operaciones del BCRP	Operaciones del BCRP: operaciones cambiarias, colocación CDBCRP, swaps , reportes, subasta de fondos del Banco de la Nación y créditos por regulación monetaria	Cuenta corriente de la banca en el BCRP al cierre de operaciones	Tasa de interés interbancaria en M/N
	1	2	3	4	5		7	8=6+7	
Prom. Diciembre	99	-39	-27	39	10		16		17,1
Prom. Enero	78	-34	-130	8	65		96		16,0
Prom. Febrero	132	-34	-24	19	42		-7		9,4
Prom. Marzo	130	-38	-5	24	39		-19		10,6
Prom. 1-25 abril	126	-51	-51	20	46		45		15,5
Marzo									
Miércoles 22	141	-53	0	0	58		-20		10,4
Jueves 23	126	-41	0	0	88		-30		10,6
Viernes 24	144	-74	0	0	-6		-20		13,9
Lunes 27	44	-46	0	0	79		18		16,8
Martes 28	95	-83	-18	125	83		-20		15,5
Promedio 22-28	120	-59	-4	25	60		-14		13,4
Abril									
Lunes 17	138	-76	-110	21	46		100		16,8
Martes 18	119	-56	-100	41	18		130		16,7
Miércoles 19	153	-116	-130	21	41		159		16,8
Lunes 24	127	-61	-159	82	130		48		14,9
Martes 25	166	-78	-48	0	175		0		7,4
Promedio 17-25	146	-77	-109	33	82		87		14,5

Depósitos en la cuenta corriente de la banca en el BCRP

(Diciembre 1998 - abril 2000)

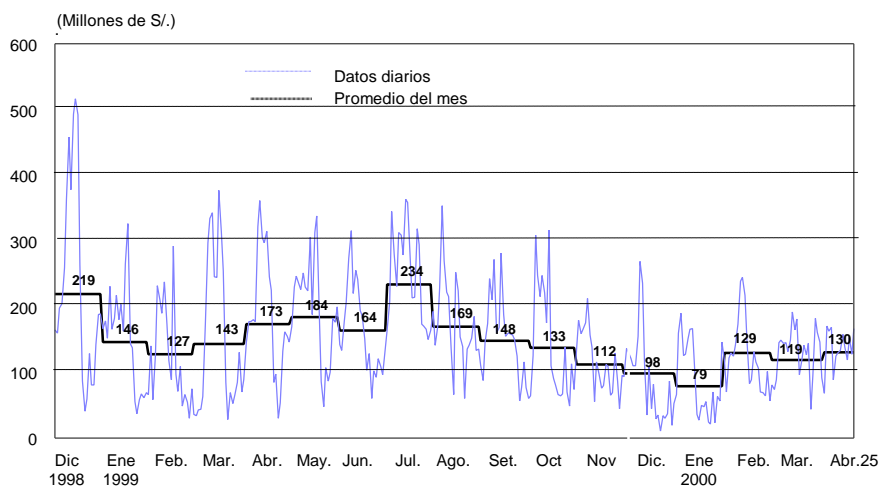

Los días 17, 18, 19 y 24 se realizaron compras temporales de CDBCRP por S/. 100, S/. 120, S/. 159 y S/. 48 millones, respectivamente, a una tasa de interés promedio ponderado de 14,9 por ciento.

Tasa de interés interbancaria en moneda nacional en 15,5 por ciento

Entre el 1 y el 25 de abril, la tasa de interés interbancaria promedio en moneda nacional fue de 15,5 por ciento, superando el promedio de igual período de marzo (10,2 por ciento). Sin embargo, el 25 de abril dicha tasa disminuyó a 7,4 por ciento.

Tasa de Interés Interbancaria en Moneda Nacional
(Diciembre 1998- abril 2000)

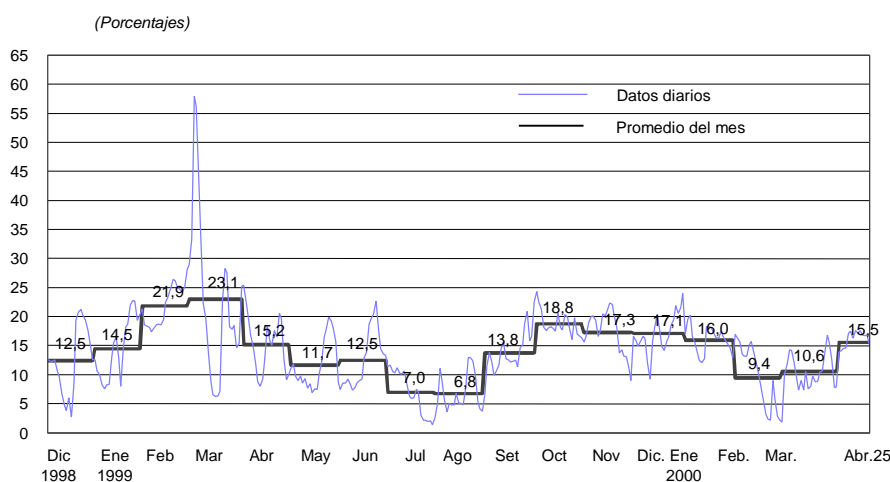

Disminuyen tasas de interés promedio y preferenciales en moneda nacional y en moneda extranjera

Al 25 de abril, la tasa de interés activa promedio en moneda nacional (TAMN) fue de 31,4 por ciento, menor que la de marzo (32,2 por ciento); mientras que en moneda extranjera (TAMEX) se situó en 14,2 por ciento, resultando así ligeramente inferior al promedio registrado el mes anterior (14,3 por ciento).

A la misma fecha, la tasa de interés preferencial en moneda nacional para descuentos a 90 días fue en promedio de 20,2 por ciento, inferior a la de marzo (20,7 por ciento). En moneda extranjera, dicha tasa se situó en 11,4 por ciento, por debajo del promedio registrado en el mes precedente (12,2 por ciento).

Tasas de interés preferenciales

(Enero 1998 - abril 2000)

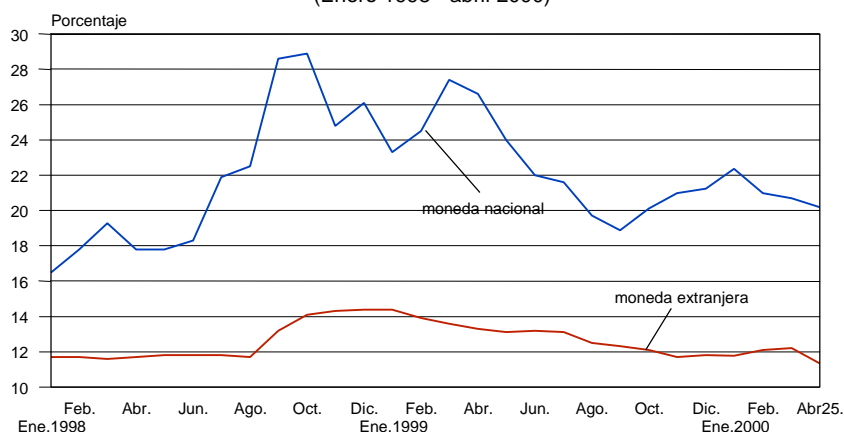

Aumenta spread de los bonos Brady peruanos

Al 25 de abril el *spread* de los bonos Brady peruanos *Past Due Interest* (PDI) respecto de los bonos del Tesoro estadounidense -una aproximación al riesgo país percibido por los inversionistas- registró un valor promedio de 5,0 por ciento, mayor al de marzo (4,1 por ciento).

Tasa interbancaria en moneda extranjera versus stripped spread de los bonos Brady PDI (Enero 1998 - abril 2000)

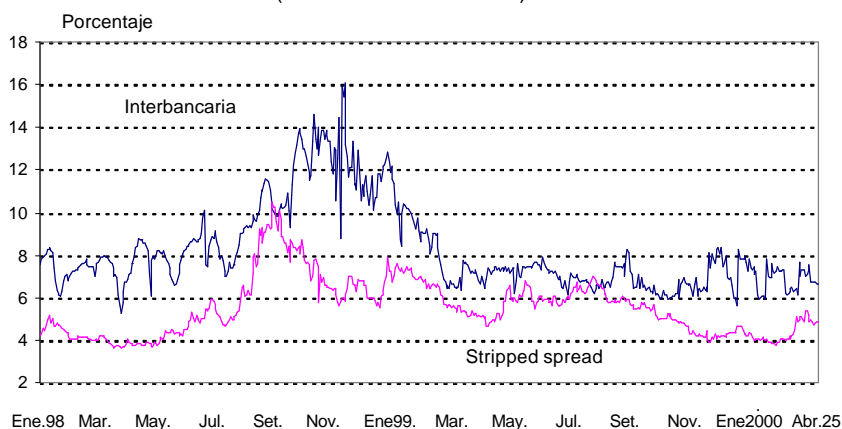

Tipo de cambio promedio en S/. 3,48

Entre el martes 18 y el martes 25 de abril del 2000, el tipo de cambio venta interbancario mostró una variación de 0,17 por ciento al pasar de S/. 3,474 a S/. 3,480.

Las compras netas de la banca al público en el mercado al contado (*spot*) fueron de **US\$ 13 millones** en promedio por día (US\$ 12 millones en la semana anterior), mientras que en el mercado de futuros (*forward*) las ventas netas representaron US\$ 7 millones diarios, similar a las de la semana precedente.

Información del mercado cambiario (millones de US\$)						
	Marzo 1-31	18 Abr.	19 Abr.	24 Abr.	25 Abr.	Abril 1-25
i. Compras al contado al público	1973	69,9	95,4	74,3	62,9	1 187
ii. Ventas al contado al público	1372	62,7	68,2	54,0	67,5	975
iii. Compras a futuro pactadas con el público	170	3,1	3,5	6,0	3,2	70
iv. Ventas a futuro pactadas con el público	738	1,0	10,7	2,6	30,1	294
v. Vencimiento de compras a futuro pactadas con el público	106	16,8	6,1	3,8	3,1	151
vi. Vencimiento de ventas a futuro pactadas con el público	733	16,1	14,5	12,8	1,3	281

Caen índices General (2,2 por ciento) y Selectivo (1,2 por ciento)

Al 25 de abril, el índice general de la Bolsa de Valores de Lima cayó 2,2 por ciento, mientras que el selectivo lo hizo en 1,2 por ciento. En lo que va del año, el índice general ha descendido 11,4 por ciento y el selectivo 2,8 por ciento.

Indicadores Bursátiles (Enero 1996 - abril 2000)

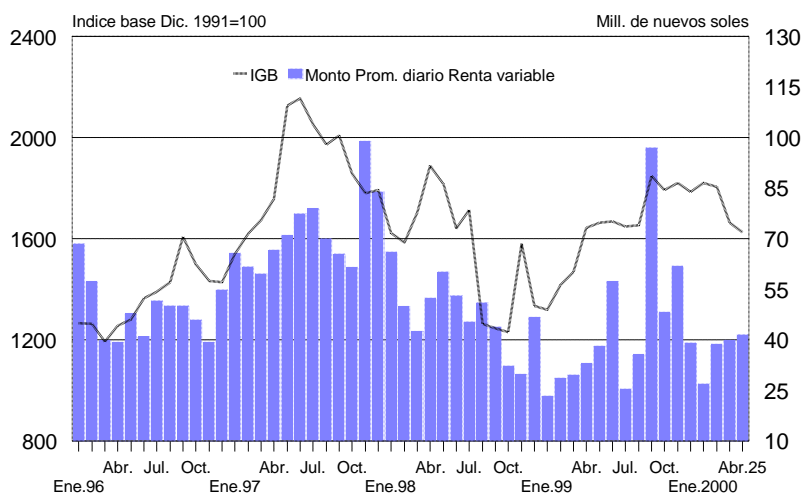

Lima, 28 de abril del 2000

El Resumen Informativo contiene un adelanto de las principales estadísticas que figuran luego en el Boletín Semanal que se distribuye los días lunes. Es publicado todos los viernes y su distribución tiene lugar tanto por correo electrónico cuanto por facsímil. La primera es gratuita y puede solicitarse enviando un mensaje a acorrales@bcrp.gob.pe. La segunda tiene un costo mensual de S/. 12 para el Perú y de US\$ 49 para el extranjero y puede ser solicitada al teléfono: (51-1) 4276250 anexo 3817.

