

BANCO CENTRAL DE RESERVA DEL PERÚ

RESUMEN INFORMATIVO

N° 48 - 99

Saldo de RIN al 6 de diciembre: US\$ 8 734 millones

Al 6 de diciembre, las reservas internacionales netas (RIN) ascendieron a US\$ 8 734 millones, mayores en US\$ 151 millones respecto del saldo registrado a fines de noviembre. El incremento se explica por el aumento en los depósitos del sistema financiero y del sector público (US\$ 148 millones y US\$ 7 millones, respectivamente) y el incremento en la valuación (US\$ 2 millones), que fueron contrarrestados por intereses pagados netos (US\$ 6 millones).

A la misma fecha, la posición de cambio llegó a US\$ 2 478 millones, con lo que su incremento en lo que va del año es de US\$ 327 millones.

Reservas Internacionales Netas del BCRP

(Diciembre 1996 - diciembre 1999)

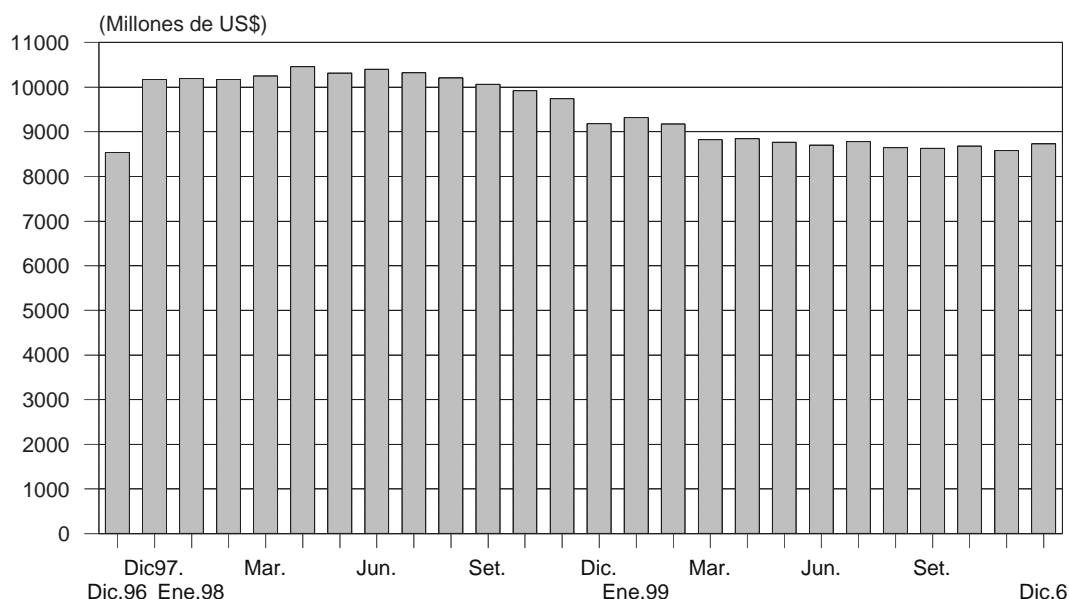

Emisión primaria al 6 de diciembre: S/. 5 028 millones

Al 6 de diciembre, el saldo de la emisión primaria fue de S/. 5 028 millones, superando en 1,1 por ciento (S/. 53 millones) al cierre de noviembre. El aumento obedece principalmente a la redención neta de Certificados de Depósito del Banco Central (CDBCRP) (S/. 50 millones) e intereses y otros egresos (S/. 5 millones), que fueron contrarrestados por ventas de moneda extranjera al BID (S/. 1 millón) y mayores depósitos del sector público en el Banco Central (S/. 1 millón).

Cuentas corrientes de la banca en el BCRP en S/. 124 millones

Entre el 1 y el 9 de diciembre, el saldo promedio de las referidas cuentas corrientes al cierre de operaciones fue de S/. 124 millones, por debajo del registrado en igual período de noviembre (S/. 159 millones). El BCRP convocó a tres subastas de CDBCRP por un total de S/. 120 millones, a una tasa de interés promedio ponderada de 16,8 por ciento.

Operaciones monetarias (Millones de S/.)

	Cuenta corriente de la banca en el BCRP al cierre de operaciones del día anterior	Resultado del canje + Transferencias del Banco de la Nación a la banca	Vencimientos de operaciones del BCRP: swaps , reportes y créditos de liquidez	Vencimientos de Certificados del BCRP	Transferencia de billetes a las cuentas corrientes de los bancos	Cuenta corriente de la banca antes de las operaciones del BCRP	Operaciones del BCRP: operaciones cambiarias, colocación CDBCRP, swaps , reportes, subasta de fondos del Banco de la Nación y créditos de liquidez	Cuenta corriente de la banca en el BCRP al cierre de operaciones	Tasa de interés interbancaria en M/N	Tipo de cambio Interbancario venta
	1	2	3	4	5		7			
Prom. Octubre	132	-36	-18	32	30			-7	18,8	3,474
Prom. Noviembre	111	-41	-39	36	30			15	17,3	3,483
Noviembre										
Viernes 5	159	-10	-45	0	22			39	20,0	3,490
Lunes 8	166	-29	-59	51	43			4	20,2	3,487
Martes 9	176	-7	-21	0	79			-15	19,3	3,484
Miércoles 10	212	-10	0	71	-42			-75	16,6	3,485
Jueves 11	157	-103	0	41	37			7	17,5	3,476
Promedio 5-11	174	-32	-25	33	28			-8	18,7	3,484
Diciembre										
Jueves 2	93	-2	-20	51	34			-20	15,9	3,481
Viernes 3	135	-18	0	20	-8			0	14,9	3,475
Lunes 6	130	-50	0	0	42			0	15,8	3,477
Martes 7	121	-76	0	41	54			-30	16,7	3,477
Jueves 9	110	-51	0	117	48			-70	16,3	3,470
Promedio 2-9	118	-39	-4	46	34			-24	15,9	3,476

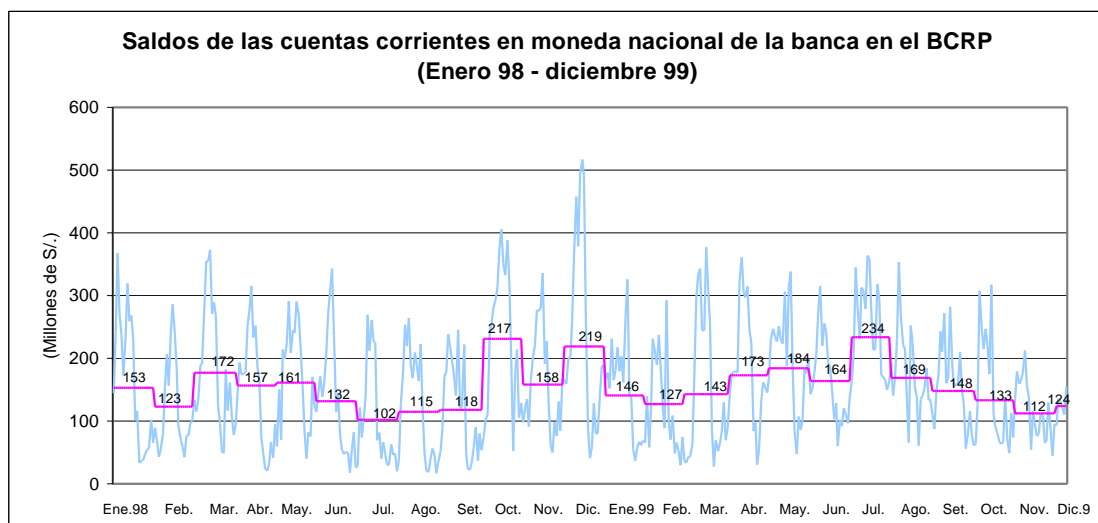

Baja la tasa de interés interbancaria en moneda nacional a 16,0 por ciento

Entre el 1 y el 9 de diciembre, la tasa de interés interbancaria promedio en moneda nacional fue de 16,0 por ciento, inferior a la registrada en noviembre (17,3 por ciento) y en similar período del mes anterior (18,4 por ciento).

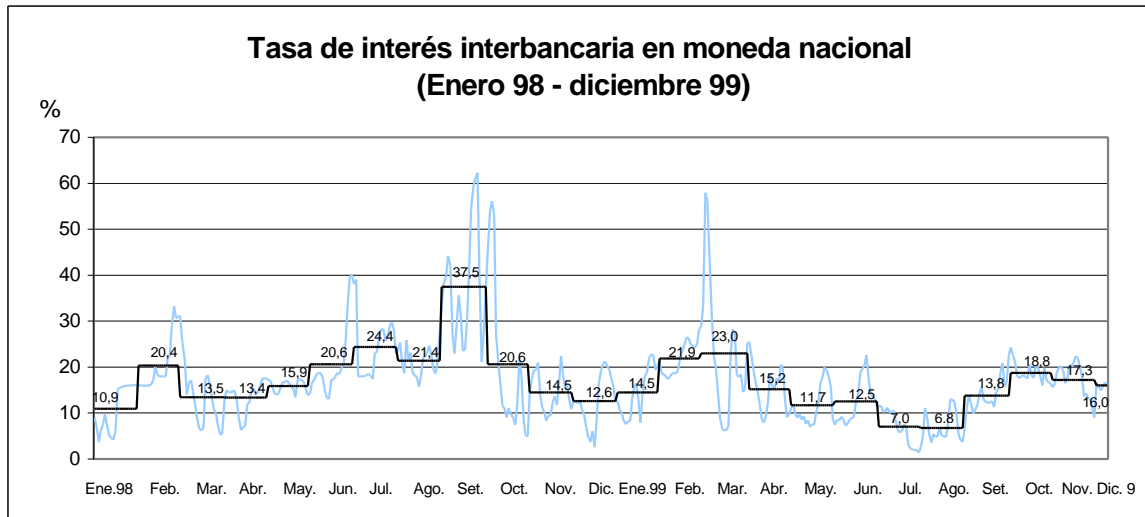

Cae la tasa de interés preferencial en moneda nacional

Al 9 de diciembre, la tasa de interés preferencial en moneda nacional para descuentos a 90 días fue, en promedio, de 19,7 por ciento, menor a la de noviembre (21,0 por ciento), en tanto que, en moneda extranjera, la tasa fue de 11,6 por ciento, similar a la del mes anterior (11,7 por ciento).

**Tasas de interés preferenciales
(Enero 1998 - diciembre 1999)**

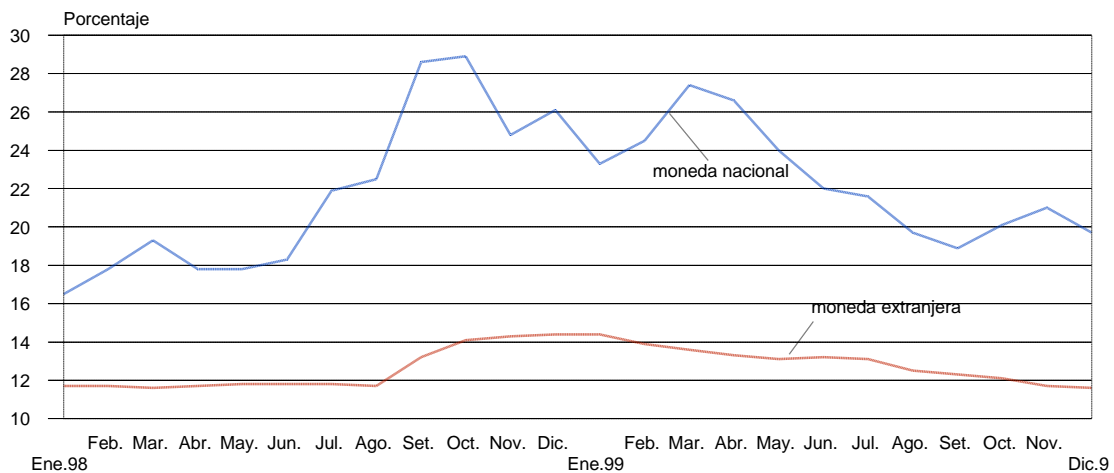

A la misma fecha, la tasa de interés activa promedio en moneda nacional (TAMN) fue de 32,4 por ciento, ligeramente mayor a la del mes anterior (32,1 por ciento), mientras que la tasa activa en moneda extranjera (TAMEX) se situó en 14,9 por ciento, menor respecto del promedio de noviembre (15,1 por ciento).

Cae spread de los bonos Brady peruanos

El *spread* de los bonos Brady peruanos **Past Due Interest (PDI)** respecto de los bonos del Tesoro estadounidense -que es una aproximación al riesgo país percibido por los inversionistas- registró un valor promedio de 4,8 por ciento, inferior al alcanzado en noviembre (5,1 por ciento). Al 7 de diciembre, la tasa de interés interbancaria en moneda extranjera se situó en 6,8 por ciento como promedio, mayor al promedio observado durante noviembre (6,1 por ciento).

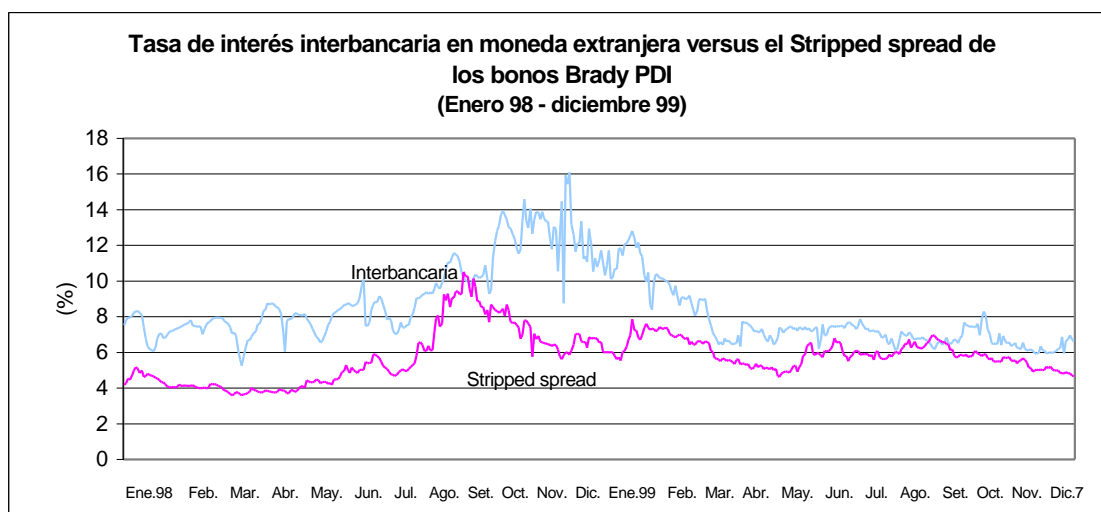

Cuentas monetarias al 22 de noviembre

Al 22 de noviembre, la liquidez en moneda nacional ascendió a S/. 13 069 millones, cifra que es inferior en 1,0 por ciento a la de igual fecha del mes anterior. El crédito al sector privado en la misma moneda disminuyó 0,2 por ciento (S/. 23 millones), registrando un saldo de S/. 9 289 millones.

En el período indicado, la liquidez en moneda extranjera, expresada en dólares, aumentó en 0,9 por ciento (US\$ 87 millones) y el crédito en moneda extranjera del sistema bancario al sector privado se incrementó 0,1 por ciento (US\$ 14 millones), con lo que el saldo llegó a US\$ 11 533 millones. Los pasivos externos de corto plazo de las empresas bancarias aumentaron ligeramente (US\$ 1 millón), siendo su saldo de US\$ 1 793 millones.

Cae déficit de la balanza comercial en octubre

En octubre el déficit de la balanza comercial alcanzó a US\$ 37 millones, menor al del mismo mes del año anterior (US\$ 72 millones) y al de setiembre (US\$ 92 millones), debido al incremento de las exportaciones (4 por ciento) y la reducción de las importaciones (2 por ciento).

Las exportaciones alcanzaron a US\$ 546 millones, mayores en US\$ 20 millones (4 por ciento) a las de octubre de 1998. Este aumento se explica principalmente por las mayores exportaciones tradicionales (US\$ 15 millones) ante las mayores ventas de productos mineros (US\$ 18 millones), particularmente de cobre, zinc y plata. Las exportaciones no tradicionales aumentaron en US\$ 2 millones ante las mayores ventas de productos agropecuarios y textiles.

BALANZA COMERCIAL 1/ (Millones de U.S. dólares)								
	Octubre				Enero-octubre			
	1998	1999	Flujo	Var. %	1998	1999	Flujo	Var. %
BALANZA COMERCIAL	-72	-37	35	48	-2 257	-455	1 803	80
Exportaciones	525	546	20	4	4 613	4 951	338	7
Productos tradicionales	341	356	15	4	2 912	3 371	458	16
Mineros	272	290	18	6	2 132	2 453	321	15
Petróleo y derivados	24	28	4	14	198	199	1	0
Agrícolas	21	28	7	35	294	245	-48	-16
Pesqueros	24	10	-14	-57	289	474	185	64
Productos no tradicionales	176	178	2	1	1 637	1 512	-125	-8
Agropecuarios	38	46	8	21	209	307	98	47
Textiles	45	49	4	10	452	471	19	4
Pesqueros	22	18	-5	-20	191	159	-32	-17
Metal-mecánicos	8	7	-1	-18	87	64	-23	-26
Químicos	16	17	1	7	167	159	-9	-5
Sidero-metalúrgicos	22	19	-3	-13	188	160	-28	-15
Minerales no metálicos	6	4	-2	-32	43	42	-1	-2
Otros	20	19	-1	-6	299	149	-150	-50
Otros	7	12	4	56	64	69	5	7
Importaciones	597	583	-14	-2	6 871	5 406	-1 465	-21
Bienes de consumo	135	119	-17	-13	1 576	1 160	-416	-26
Insumos	269	261	-7	-3	2 909	2 366	-543	-19
Bienes de capital	181	185	4	2	2 189	1 768	-421	-19
Otros bienes	12	18	6	55	197	112	-85	-43

1/ Debido al redondeo de las cifras, los totales pueden diferir de la suma de las partes.

Las importaciones fueron de US\$ 583 millones en octubre, inferiores en US\$ 14 millones a las de octubre de 1998 (2 por ciento), básicamente por las menores compras de bienes de consumo (US\$ 17 millones) e insumos (US\$ 7 millones). Las importaciones de bienes de capital por su parte aumentaron en US\$ 4 millones.

En octubre los **términos de intercambio** no registraron variación con respecto al mes de octubre de 1998, debido a que el incremento de los precios promedio de las exportaciones (4 por ciento) fue compensado por los mayores precios promedio de las importaciones (4 por ciento). El incremento del índice de precios de las exportaciones se explica por los mayores precios del zinc (16 por ciento), cobre (7 por ciento), plata (8 por ciento) y oro (5 por ciento).

Caen índices General (-0,9 por ciento) y Selectivo (-0,7 por ciento)

Al 7 de diciembre, el Índice General de la Bolsa de Valores de Lima bajó 0,9 por ciento con respecto al cierre de noviembre, en tanto que el Selectivo lo hizo en 0,7 por ciento. En lo que va del año, dichos índices han subido 35,0 y 35,3 por ciento, respectivamente.

Indicadores Bursátiles

(Enero 1996 - diciembre 1999)

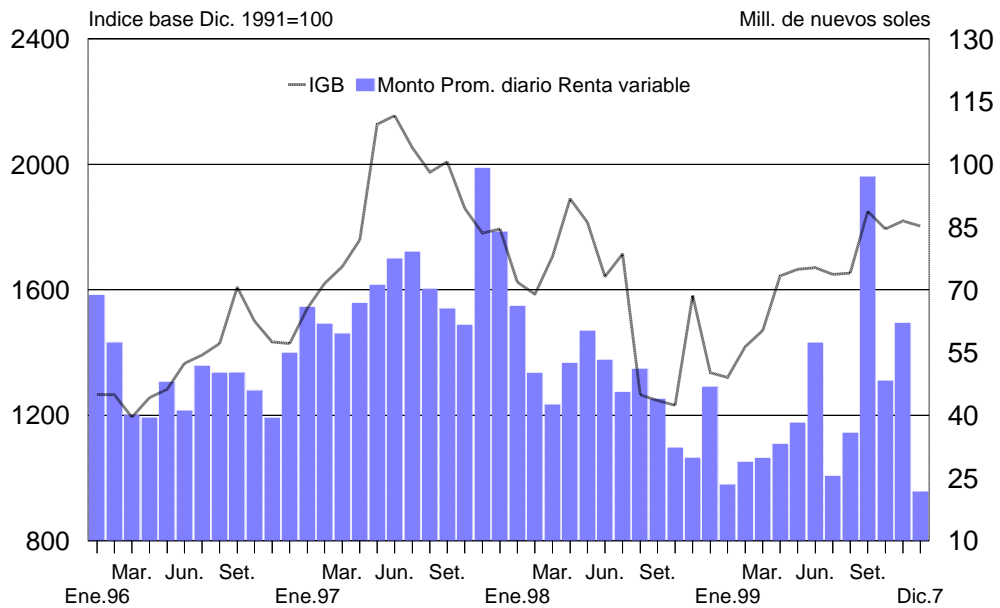

Lima, 10 de diciembre de 1999

CUADRO 1 INDICADORES ECONOMICOS

	1999													Dic	
	DIC.	MAY.	JUN.	JUL.	AGO.	SET.	OCT.	30 Nov	NOV.	1 Dic.	2 Dic.	3 Dic.	6 Dic.		
LIQUIDEZ INTERNACIONAL BCRP (MIL. US\$)														Var.	
Reservas internacionales netas	2 151	2 210	2 255	2 445	2 495	2 521	2 520	2 475	2 475	-44	2 474	2 473	2 474	2 478	2
Depósitos del sistema financiero y sector privado en el BCRP	3 054	3 007	3 123	3 039	3 051	3 213	3 189	3 167	3 167	-3	3 274	3 270	3 411	3 316	148
Depósitos de las empresas bancarias	2 833	2 978	3 020	2 850	2 829	3 090	3 078	3 054	3 054	-22	3 159	3 153	3 303	3 202	148
Depósitos del Banco de la Nación	104	73	83	89	101	104	72	91	19	95	95	97	92	1	
Depósitos del sector privado	26	56	19	20	21	21	21	22	1	20	22	22	22	1	
Depósitos del sector público en el BCRP	3 497	3 530	3 390	3 344	3 172	2 960	3 015	3 007	3 007	-8	3 007	3 007	3 018	3 014	7
Depósitos de provisión	1 607	1 421	1 586	1 375	1 285	1 107	1 082	1 041	1 041	-21	1 041	1 041	1 041	1 041	0
OPERACIONES CAMBIARIAS BCRP (MIL. US\$)														Acum.	
Órgen Externo de la Emisión Primaria	35	102	42	175	39	-27	-22	0	-27	0	0	0	0	-0	0
Compras Netas en la Mesa de Negociación	0	142	41	25	0	21	-17	0	7	0	0	0	0	0	0
Operaciones swaps netas	0	0	0	0	0	0	5	0	0	0	0	0	0	0	0
Ventas al Sector Público	-10	-41	1	149	36	-8	-10	0	-34	0	0	0	0	-0	-0
TIPO DE CAMBIO (S/ por US\$)														Prom.	
De intervención en la Mesa de Negociación	s.m.	3,327	3,333	3,321	s.m.	3,481	3,489	s.m.	3,490	s.m.	s.m.	s.m.	s.m.	s.m.	s.m.
Compra Interbancario Promedio	3,126	3,330	3,337	3,321	3,361	3,419	3,471	3,489	3,491	3,499	3,479	3,472	3,475	3,479	
Venta Interbancario	3,139	3,332	3,339	3,323	3,363	3,420	3,474	3,490	3,493	3,493	3,476	3,476	3,476	3,481	
Mediana	3,138	3,332	3,339	3,323	3,363	3,421	3,474	3,491	3,493	3,499	3,478	3,474	3,476	3,481	
Ciema	3,138	3,331	3,339	3,323	3,364	3,423	3,475	3,491	3,493	3,499	3,478	3,474	3,476	3,481	
Promedio	3,138	3,332	3,339	3,323	3,364	3,421	3,474	3,491	3,493	3,491	3,481	3,475	3,477	3,481	
Sistema Bancario	3,129	3,328	3,335	3,320	3,358	3,415	3,471	3,487	3,490	3,499	3,481	3,476	3,474	3,480	
Compra	3,129	3,328	3,335	3,320	3,358	3,415	3,471	3,487	3,490	3,499	3,481	3,476	3,474	3,480	
Venta	3,139	3,334	3,340	3,325	3,364	3,421	3,474	3,490	3,494	3,491	3,485	3,481	3,476	3,483	
Índice de tipo de cambio real (Agosto de 1990 = 100)	67,3	90,1	89,8	89,2	91,0	92,5	94,3	93,8	93,8						
INDICADORES MONETARIOS															
Moneda nacional															
Emisión Primaria (Var. % mensual)	12,8	2,0	1,4	12,8	5,9	-3,3	4,0	-1,1	-1,1						
(Var. % últimos 12 meses)	5,5	3,4	5,2	5,5	9,4	10,0	12,6	11,7	11,7						
Liquidez (Var. % mensual)	3,8	1,7	0,2	5,3	0,5	1,3	0,0								
(Var. % últimos 12 meses)	-2,4	-6,2	-4,5	1,2	3,7	11,1	10,6								
Credito sector privado (Var. % mensual)	2,2	-0,3	-1,5	0,6	1,4	-0,7	0,5								
(Var. % últimos 12 meses)	4,8	6,5	4,1	5,9	7,6	9,1	10,3								
TOSE saldo promedio (Var. % mensual)	3,7	1,9	3,4	2,6	2,1	0,1	-2,4	0,8	0,8	0,7	-1,2	-0,5	0,3		
Superávit de endeje promedio (porcentaje respecto al TOSE)	1,7	0,6	0,3	1,0	0,5	0,4	0,4	0,4	0,4	0,1	1,1	0,5	0,7		
Cuenta corriente de los bancos (saldo promedio mil. S/)	219	184	184	294	189	148	133	95	112	99	138	130	121		
Creditos de liquidez (millones de S/)	42	0	0	0	0	0	0	0	0	0	0	0	0		
Certificados de Depósitos BCRP (saldo Mil. S/)	280	780	670	1 020	1 451	1 435	1 267	887	967	967	957	937	937		
Operaciones de reporte con CDBCRP (saldo Mil. S/)	0	0	0	0	0	0	0	0	0	0	29	0	0		
Subasta de fondos del Banco de la Nación (millones de S/)	50	0	0	0	0	0	0	0	0	0	0	0	0	Prom.	
TAMM Interbancario	37,1	37,1	36,5	35,7	35,2	34,2	32,0	32,2	32,4	32,4	32,1	32,0	32,1	32,1	32,1
Tasa de Preferencial para descuento 90 días	24,2	24,0	22,0	21,6	19,7	18,9	20,1	22,3	21,0	21,9	20,9	21,1	18,2	18,6	
Operaciones de reporte con CDBCRP	17,5	s.m.	s.m.	s.m.	s.m.	s.m.	s.m.	s.m.	s.m.	s.m.	18,1	s.m.	s.m.	s.m.	
Creditos de liquidez	18,5	s.m.	s.m.	s.m.	s.m.	s.m.	s.m.	s.m.	s.m.	s.m.	s.m.	s.m.	s.m.	s.m.	
Del saldo de CDBCRP	16,9	14,5	13,6	12,3	10,4	11,4	14,0	14,2	14,2	14,2	14,4	14,3	14,3		
Subasta de fondos del Banco de la Nación	20,8	s.m.	s.m.	s.m.	s.m.	s.m.	s.m.	s.m.	s.m.	s.m.	s.m.	s.m.	s.m.	s.m.	
Moneda extranjera															
Credito sector privado (Var. % mensual)	-0,6	0,0	1,9	-2,5	-0,3	-0,3	0,4								
(Var. % últimos doce meses)	6,1	1,0	0,3	-3,9	-4,5	-5,5	-4,0								
TOSE saldo promedio (Var. % mensual)	0,7	-0,2	0,8	-1,3	0,1	0,3	0,3	1,7	1,7	0,9	-1,0	0,2	0,9		
Superávit de endeje promedio (porcentaje respecto al TOSE)	0,4	0,2	0,1	0,2	0,2	0,5	0,2	0,3	0,3	-3,1	3,0	4,1	4,0		
Creditos de liquidez (millones de US dolares)	0	0	0	0	0	0	0	0	0	26	0	50	0	Prom.	
TAMEX Interbancario	18,8	16,9	15,7	15,8	16,9	16,9	15,9	15,0	15,1	15,2	14,9	14,9	14,9	14,9	
Tasa de Preferencial para descuento 90 días	11,4	7,3	7,4	6,9	6,7	7,1	6,9	6,9	6,1	6,7	6,7	7,0	6,7	6,8	
Operaciones de reporte con CDBCRP	14,4	13,1	13,2	13,1	12,5	12,3	12,1	12,5	11,7	11,0	11,2	11,8	11,8	11,8	
Creditos de liquidez	11,9	s.m.	s.m.	s.m.	s.m.	s.m.	s.m.	s.m.	s.m.	11,0	s.m.	11,0	s.m.	s.m.	
INDICADORES BURSATILES															
Índice General Bursátil (Var. %)	-19,5	1,3	0,3	-1,2	0,2	12,2	-3,3	1,2	1,8	0,8	-0,7	-0,2	-0,8	-0,7	
Índice Selectivo Bursátil (Var. %)	-16,2	-0,2	0,8	0,6	0,6	7,5	-3,9	1,7	3,4	0,6	-0,6	0,0	-0,9	-0,7	
Monto negociado en acciones (MIL. S/.) - Prom. diario	38,7	27,6	52,3	19,5	26,4	88,2	39,9	33,5	50,5	40,5	16,7	16,0	16,2	23,5	
INFLACION (%)															
Inflación mensual	0,62	0,47	0,16	0,20	0,17	0,48	-0,12			0,28					
Inflación últimos 12 meses	6,01	5,24	2,88	2,51	2,41	3,44	3,98			3,02					
INDICADORES GOBIERNO CENTRAL (MIL. S/.)															
Resultado primario	-1 298	-142	239	-883	-207	-252									
Ingresos corrientes más dotaciones de capital	2 049	1 964	1 997	1 785	2 049	2 049									
Gastos no financieros	3 348	2 156	2 176	2 668	2 282	2 297									
COMERCIO EXTERIOR (MIL. US\$)															
Balanza Comercial	-94	-21	-69	21	-19	-82	-37								
Exportaciones	597	504	473	537	545	495	546								
Importaciones	691	524	536	516	565	587	583								
PRODUCTO BRUTO INTERNO (Índice ago 80=100)															
Variaz. % respecto al mismo mes del año anterior	-0,6	6,1	4,8	0,1	-1,7	2,2									
COTIZACIONES INTERNACIONALES															
Cooce (Londres, c/US\$lt.)	66,6	66,3	64,3	74,4	74,7	79,4	78,3	79,1	78,9	78,9	77,8	78,1	79,3	78,5	
Plata (H-Hauman, US\$co. lt.)	4,99	5,30	5,09	5,23	5,30	5,43	5,26	5,19	5,19	5,19	5,13	5,13	5,13	5,15	
Zinc (Londres, c/US\$lt.)	43,5	47,2	46,3	48,6	51,3	54,1	52,1	52,6	53,0	53,0	51,9	52,3	53,0	52,8	
Oro (Londres, US\$co. lt.)	291,2	277,1	281,5	256,3	256,9	265,0	310,6	292,0	293,6	290,0	285,2	281,0	278,4	282,9	
Petróleo (West Texas Intermediate, US\$/b)	11,3	17,7	17,9	20,0	21,3	23,6	22,6	24,9	24,9	25,1	25,9	25,7	26,7	25,6	
Dolan/DEG	1,402	1,350	1,340	1,340	1,364	1,376	1,390	1,370	1,376	1,371	1,370	1,369	1,374	1,371	
Yen/dólar (%) York	117,2	121,9	120,8	119,9	113,3	107,1	106,0	102,0	104,7	102,4	102,5	102,4	102,6	102,5	
Euro/dólar	0,941	0,983	0,968	0,943	0,933	0,934	0,991	0,969	0,991	0,994	0,996	0,992	0,991		
LIBOR a tres meses (%)	5,7	5,0	5,2	5,3	6,4	5,9	6,2	6,1	6,1	6,1	6,1	6,1	6,1	6,1	
Dow Jones (Var. %)	0,0	-2,1	-2,4	-2,9	-1,4	-4,8	1,0	-0,1	1,4	0,6	0,4	2,2	-0,5	2,7	
Rendimiento de los U.S. Treasuries (30 años)	6,1	5,9	6,0	6,0	6,1	6,1	6,3	6,3	6,1	6,3	6,3	6,3	n.a.	6,3	
Striped spread de los bonos PDI (puntos básicos)	842	549	607	584	651	680	590	491	509	491	483	482	471	482	
Borze FLIBB	64,7	68,2	64,1	66,1	62,1	63,8	54,9	58,4	60,5	60,5	58,9	59,7	59,9	58,2	
Brady PDI	61,4	63,0	60,3	62,1	59,1	61,3	62,4	66,1	65,4	65,9	65,9	66,2	66,8	66,2	