

# BANCO CENTRAL DE RESERVA DEL PERÚ

## RESUMEN INFORMATIVO

### Nº 44 - 99

#### ***RIN aumentan en US\$ 203 millones al 9 de noviembre***

Al 9 de noviembre, las reservas internacionales netas (RIN) ascendieron a US\$ 8 880 millones, mayores en US\$ 203 millones al nivel observado a fines de octubre. Este aumento de reservas se explica principalmente por los mayores depósitos del sistema bancario (US\$ 211 millones), contrarrestado por ventas de moneda extranjera a través de la Mesa de Negociación (US\$ 7 millones).

Al 9 de noviembre, la posición de cambio llegó a US\$ 2 510 millones, con lo que su incremento en lo que va del año es de US\$ 359 millones.

Reservas Internacionales Netas del BCRP  
(Diciembre 1996 – noviembre 1999)

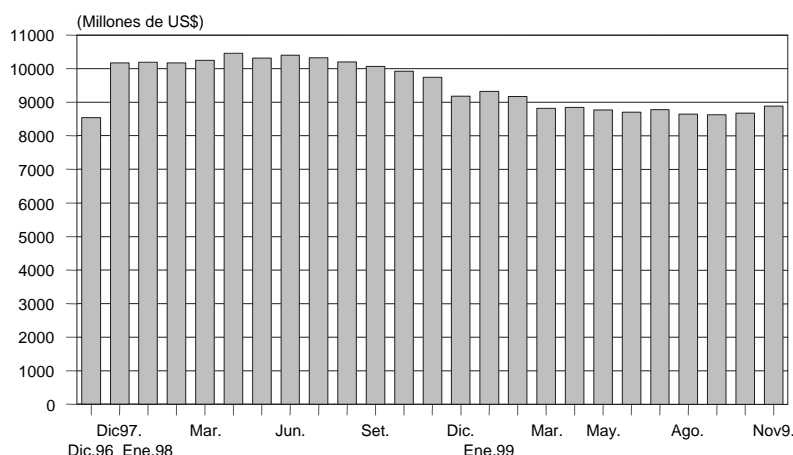

#### ***Emisión primaria al 9 de noviembre en S/. 4 903 millones***

Al 9 de noviembre, el saldo de la emisión primaria fue de S/. 4 903 millones, menor en 1,2 por ciento (S/. 59 millones) al observado al cierre de octubre. La disminución de la emisión primaria se explica principalmente por la colocación neta de S/. 30 millones de Certificados de Depósito del Banco Central (CDBCRP) y por las ventas de moneda extranjera a través de la Mesa de Negociación por US\$ 7 millones (S/. 23 millones).

#### ***Cuentas corrientes de la banca en el BCRP en S/. 168 millones***

Entre el 5 y el 11 de noviembre, el saldo de las cuentas corrientes de los bancos en el BCRP fue de S/. 168 millones en promedio, llegando a S/. 138 millones el día 11. En este período, el Banco Central retiró liquidez por S/. 8 millones como promedio diario y se realizaron 4 subastas de CDBCRP por un total de S/. 127 millones, a una tasa de interés promedio de 18,7 por ciento.

## Operaciones monetarias (Millones de S/.)

	Cuenta corriente de la banca en el BCRP al cierre de operaciones del día anterior	Resultado del canje + Transferencias del Banco de la Nación a la banca	Vencimientos de operaciones del BCRP: swaps, reportes y créditos de liquidez	Vencimientos de Certificados del BCRP	Transferencia de billetes a las cuentas corrientes de los bancos	Cuenta corriente de la banca antes de las operaciones del BCRP	Operaciones del BCRP: operaciones cambiarias, colocación CDBCRP, swaps, reportes, subasta de fondos del Banco de la Nación y créditos de liquidez	Cuenta corriente de la banca en el BCRP al cierre de operaciones	Tasa de interés interbancaria en M/N	Tipo de cambio Interbancario venta
	1	2	3	4	5		7			
<b>Promedio mes</b>										
<b>Setiembre</b>	<b>150</b>	<b>-26</b>	<b>-8</b>	<b>29</b>	<b>25</b>		<b>-23</b>		<b>13,8</b>	<b>3,421</b>
<b>Octubre</b>	<b>132</b>	<b>-36</b>	<b>-18</b>	<b>32</b>	<b>30</b>		<b>-7</b>		<b>18,8</b>	<b>3,474</b>
<b>Octubre</b>										
Jueves 7	247	-24	0	0	2		-10		17,6	3,459
Lunes 11	215	-28	-10	0	70		0		18,0	3,457
Martes 12	247	-34	0	0	7		0		18,3	3,464
Miércoles 13	220	-52	0	0	7		0		17,9	3,469
Jueves 14	175	-79	0	20	15		186		17,5	3,478
<b>Promedio 7-14</b>	<b>231</b>	<b>-43</b>	<b>-2</b>	<b>4</b>	<b>20</b>		<b>35</b>		<b>17,9</b>	<b>3,465</b>
<b>Noviembre</b>										
Viernes 5	159	-10	-45	0	22		39		20,0	3,490
Lunes 8	166	-29	-59	51	43		4		20,2	3,487
Martes 9	176	-7	-21	0	79		-15		19,3	3,484
Miércoles 10	212	-10	0	71	-42		-75		16,6	3,485
Jueves 11	156	-103	0	41	37		7		17,5	3,476
<b>Promedio 5-11</b>	<b>170</b>	<b>-32</b>	<b>-25</b>	<b>33</b>	<b>28</b>		<b>-8</b>		<b>18,7</b>	<b>3,484</b>

## Tasas de interés de CDBCRP \*

(Enero 1998 - noviembre 1999)

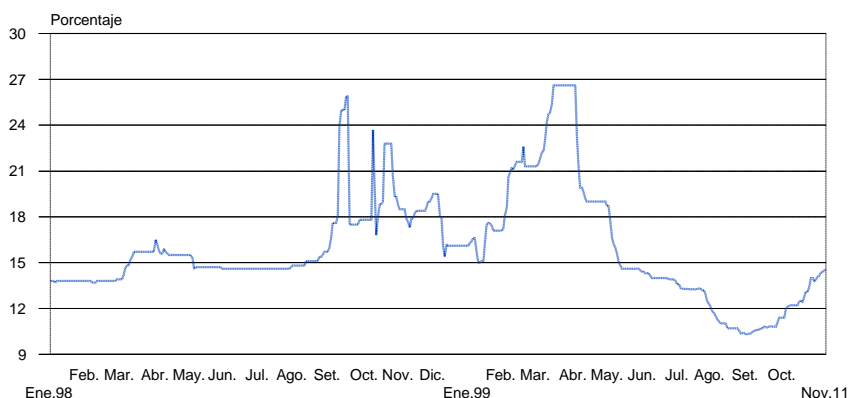

Entre el 1 y el 11 de noviembre, el promedio de la cuenta corriente de las empresas bancarias en el BCRP ascendió a S/. 157 millones, nivel superior al de igual período del mes anterior (S/. 155 millones).

## Depósitos en la cuenta corriente de la banca en el BCRP

(Enero 1998 - noviembre 1999)

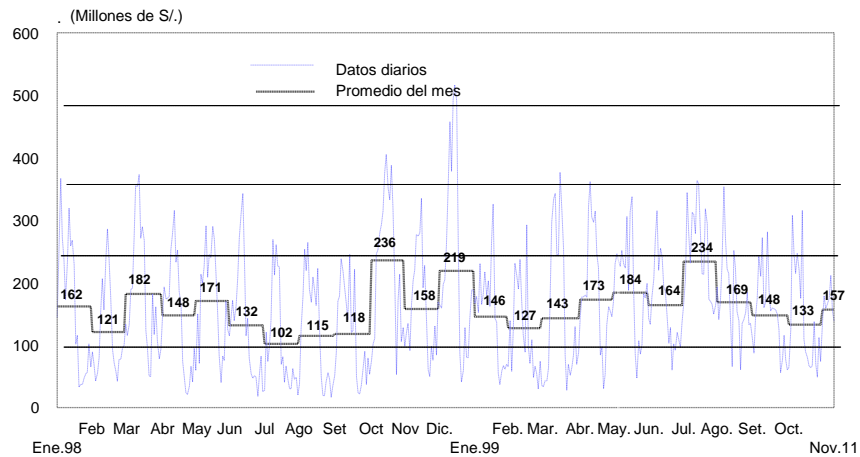

## *Cae tasa de interés interbancaria en moneda nacional*

Entre el 1 y el 11 de noviembre, la tasa de interés interbancaria promedio en moneda nacional fue de 18,1 por ciento, inferior a la registrada en igual período de octubre (20,3 por ciento).

## Tasa de interés interbancaria

(Enero 1998 - noviembre 1999)

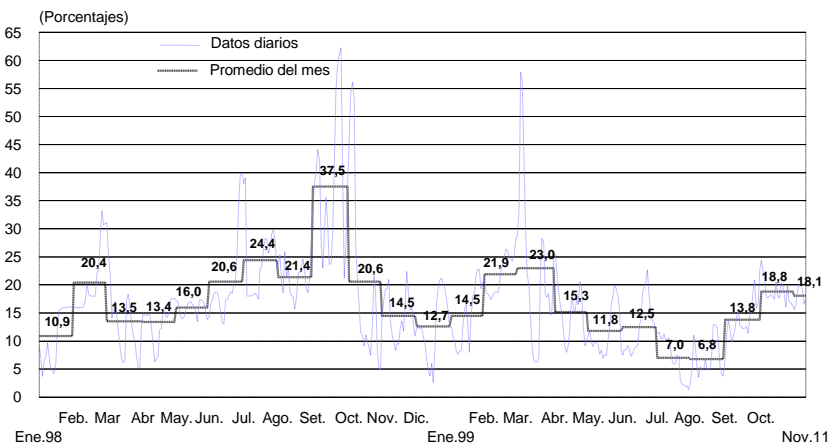

## *Cae tasa de interés preferencial en moneda extranjera*

Al 10 de noviembre, la tasa de interés preferencial en moneda nacional de las empresas bancarias para descuentos a 90 días registró un promedio de 22,4 por ciento, superior al de octubre (18,3 por ciento); mientras que la tasa correspondiente en moneda extranjera fue de 11,9 por ciento, menor que la del mes anterior (12,6 por ciento).

Tasas de interés preferenciales  
(Enero 1998 - noviembre 1999)

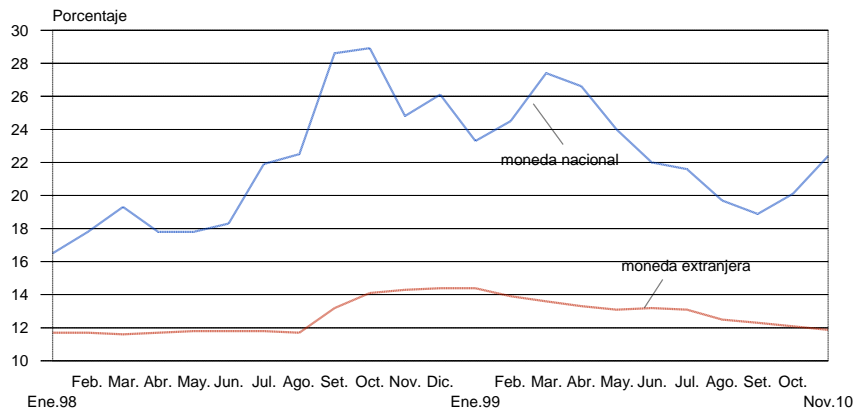

A la misma fecha, la tasa de interés activa promedio en moneda nacional (TAMN) fue de 32,0 por ciento, por debajo de la del mes anterior (33,1 por ciento), en tanto que la tasa activa en moneda extranjera (TAMEX) se situó en 15,2 por ciento, resultando inferior al promedio del mes previo (16,7 por ciento).

***Se reduce tasa de interés interbancaria en moneda extranjera***

Al 11 de noviembre, la tasa de interés interbancaria en moneda extranjera se situó en 6,1 por ciento como promedio, inferior a la observada durante similar período de octubre (7,0 por ciento). Asimismo, el *spread* de los bonos Brady peruanos **Past Due Interest (PDI)** respecto de los bonos del Tesoro estadounidense -que es una aproximación al riesgo país percibido por los inversionistas- registra un valor promedio de 5,2 por ciento, menor al alcanzado en similar período de octubre (5,7 por ciento).

Tasa interbancaria en moneda extranjera versus stripped spread de los bonos Brady PDI  
(Enero 1998 - noviembre 1999)

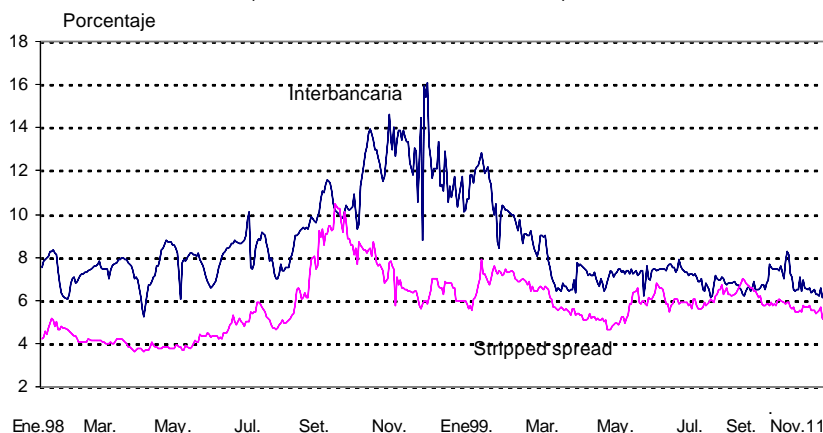

## ***PBI creció 2,2 por ciento en setiembre***

En setiembre, el PBI registró un incremento de 2,2 por ciento con respecto a igual mes de 1998. Este resultado se sustenta en el crecimiento de los sectores agropecuario (9,2 por ciento), manufactura (6,0 por ciento), comercio (3,0 por ciento) y minería e hidrocarburos (3,0 por ciento). El crecimiento del sector agropecuario se sustentó principalmente en el subsector agrícola (14,6 por ciento). En contraste, los sectores pesca y construcción registraron caídas de 18,0 y 12,7 por ciento, respectivamente.

Los sectores primarios observaron un incremento de 4,3 por ciento, en tanto que los no primarios crecieron 0,9 por ciento. Entre enero y setiembre, el producto bruto interno acumula un crecimiento de 2,1 por ciento, correspondiendo tasas de 14,3 por ciento a los sectores primarios y de -6,3 por ciento a los no primarios.

### PRODUCTO BRUTO INTERNO (Variaciones porcentuales)

	1998		1999	
	Set.	Ene.-Set.	Set.	Ene.-Set.
Agropecuario	9,5	0,8	9,2	13,7
<i>Agrícola</i>	8,9	-1,8	14,6	16,2
<i>Pecuario</i>	10,2	7,3	2,3	7,8
Pesca	-12,8	-53,5	-18,0	66,7
Minería e hidrocarburos	8,5	3,0	3,0	11,6
<i>Minería</i>	9,0	5,1	10,6	20,1
<i>Petróleo y gas</i>	7,4	-1,3	-13,2	-6,5
Manufactura	-0,1	-1,9	6,0	3,3
<i>Procesadores de recursos primarios</i>	0,3	-17,5	0,6	20,2
<i>Resto industria</i>	-0,2	4,7	8,0	-2,3
Construcción	0,1	6,2	-12,7	-16,7
Comercio	-4,9	-0,5	3,0	-3,5
Otros	1,1	2,0	1,6	0,6
<b>PBI</b>	<b>1,4</b>	<b>0,6</b>	<b>2,2</b>	<b>2,1</b>
<i>Primario</i>	5,8	-4,3	4,3	14,3
<i>No primario</i>	-1,0	4,3	0,9	-6,3

## ***Exportaciones no tradicionales suben 24 por ciento en setiembre***

En setiembre, la balanza comercial registró un déficit de US\$ 92 millones, menor en US\$ 54 millones al registrado en igual mes de 1998, debido a la disminución de las importaciones (10 por ciento) ya que las exportaciones cayeron 3 por ciento. Entre enero y setiembre el déficit comercial ha bajado en US\$ 1 776 millones con respecto al mismo período del año pasado.

Las **exportaciones** cayeron en US\$ 13 millones comparadas con las registradas en setiembre del año anterior, totalizando US\$ 495 millones. Las ventas tradicionales al exterior disminuyeron en US\$ 47 millones (-13 por ciento), principalmente por las menores exportaciones mineras debido a la caída de las ventas de oro (US\$ 33 millones), cobre (US\$ 18 millones) y plomo (US\$ 12 millones). Ello fue atenuado en parte por el incremento de las exportaciones de petróleo y derivados y agrícolas. Las ventas al exterior de productos no tradicionales llegaron a US\$ 175 millones, mayores en US\$ 34 millones (24 por ciento) respecto a igual mes de 1998, principalmente por los mayores embarques de productos textiles y agropecuarios.

**BALANZA COMERCIAL 1/**  
(Millones de US dólares)

	Setiembre				Enero-setiembre			
	1998	1999	Flujo	Var. %	1998	1999	Flujo	Var. %
<b>Balanza comercial</b>	<b>-146</b>	<b>-92</b>	<b>54</b>	<b>-37</b>	<b>-2 186</b>	<b>-419</b>	<b>1 766</b>	<b>-81</b>
<b>Exportaciones</b>	<b>508</b>	<b>495</b>	<b>-13</b>	<b>-3</b>	<b>4 088</b>	<b>4 404</b>	<b>316</b>	<b>8</b>
Productos tradicionales	361	314	-47	-13	2 571	3 015	444	17
Mineros	259	207	-52	-20	1 860	2 163	303	16
Petróleo y derivados	15	26	11	77	174	171	-3	-2
Agrícolas	48	50	2	5	272	217	-56	-20
Pesqueros	40	31	-9	-22	265	463	199	75
Productos no tradicionales	141	175	34	24	1 461	1 334	-127	-9
Agropecuarios	26	39	14	53	171	262	91	53
Textiles	38	56	18	48	408	422	15	4
Pesqueros	19	16	-3	-14	169	141	-28	-16
Metal-mecánicos	7	5	-2	-29	78	57	-21	-27
Químicos	16	16	0	2	151	141	-10	-7
Sidero-metalúrgicos	15	18	3	19	167	141	-26	-16
Minerales no metálicos	4	5	1	29	38	38	1	2
Otros	17	19	3	15	279	131	-148	-53
Otros	6	7	0	4	57	56	-1	-2
<b>Importaciones</b>	<b>654</b>	<b>587</b>	<b>-67</b>	<b>-10</b>	<b>6 274</b>	<b>4 823</b>	<b>-1 451</b>	<b>-23</b>
Bienes de consumo	149	118	-31	-21	1 440	1 042	-399	-28
Insumos	272	281	9	3	2 640	2 105	-536	-20
Bienes de capital	192	179	-13	-7	2 008	1 583	-425	-21
Otros bienes	41	9	-32	-78	185	94	-91	-49

1/. Debido al redondeo de las cifras, los totales pueden diferir de la suma de las partes.

En el mismo mes, las **importaciones** sumaron US\$ 587 millones, menores en US\$ 67 millones a las del mismo mes en 1998. Se observó una caída de las compras de bienes de consumo (US\$ 31 millones) y bienes de capital (US\$ 13 millones), compensadas en parte por el aumento de las importaciones de insumos (US\$ 9 millones).

Los **términos de intercambio** aumentaron 1 por ciento con respecto a setiembre de 1998. Ello como consecuencia de los mayores precios promedio de las exportaciones (4 por ciento) contrarrestados en parte por los mayores precios de las importaciones. De los mayores precios promedio de exportación, destaca el zinc (16 por ciento).

### ***Déficit primario del gobierno central en setiembre: S/. 252 millones***

En setiembre, el gobierno central registró un déficit primario de S/. 252 millones. Los ingresos corrientes totalizaron S/. 2 032 millones, monto inferior en S/. 135 millones (-6,2 por ciento) al registrado en setiembre de 1998 debido a la menor recaudación proveniente del impuesto a la renta, Impuesto General a las Ventas e Impuesto Selectivo al Consumo. Entre enero y setiembre, los ingresos totalizaron S/. 18 091 millones, lo que equivale a una reducción de 7,8 por ciento respecto a similar período en 1998.

Los gastos no financieros sumaron S/. 2 297 millones en setiembre, lo que representó un incremento de 14,3 por ciento respecto a igual mes del año anterior. Los gastos no financieros acumulados entre enero y setiembre (S/. 19 403 millones) fueron superiores en S/. 1 882 millones a los de igual período en 1998, lo que implicó un crecimiento de 10,7 por ciento.

OPERACIONES DEL GOBIERNO CENTRAL

(Millones de nuevos soles)

	Setiembre				Acumulado enero-setiembre			
	1998	1999	Flujo	Var.%	1998	1999	Flujo	Var.%
I. INGRESOS CORRIENTES	2 167	2 032	- 135	-6,2	19 617	18 091	-1 526	-7,8
II. GASTOS NO FINANCIEROS	2 010	2 297	287	14,3	17 521	19 403	1 882	10,7
1. CORRIENTES	1 524	1 727	203	13,3	13 722	15 291	1 569	11,4
-Remuneraciones	516	593	77	15,0	4 814	5 314	500	10,4
-Bienes y servicios	399	461	62	15,6	3 421	3 799	378	11,0
-Transferencias	609	673	64	10,4	5 486	6 178	692	12,6
2. CAPITAL	486	570	84	17,1	3 799	4 111	312	8,2
III. INGRESOS DE CAPITAL 1/	14	14	0		41	47	6	
IV. RESULTADO PRIMARIO	171	- 252			2 137	-1 264		

1/ No incluye transferencias de empresas estatales.

### Cuentas monetarias

Al 22 de octubre, la liquidez en moneda nacional creció 1,3 por ciento (S/. 173 millones) respecto a igual fecha del mes anterior, alcanzando un saldo de S/. 13 203 millones. El crédito al sector privado en moneda nacional disminuyó 0,1 por ciento (S/. 10 millones), registrando un saldo de S/. 9 312 millones.

La liquidez en moneda extranjera, expresada en dólares, aumentó 1,6 por ciento al 22 de octubre (US\$ 150 millones) comparada con la de igual fecha el mes anterior. Por su parte, el crédito al sector privado del sistema bancario en moneda extranjera aumentó 0,5 por ciento (US\$ 53 millones), con lo que el saldo al 22 de octubre ascendió a US\$ 11 519 millones. Los pasivos externos de corto plazo de las empresas bancarias disminuyeron 3,0 por ciento, siendo su saldo de US\$ 1 881 millones.

### Suben índices General (1,9 por ciento) y Selectivo (1,6 por ciento)

Al 10 de noviembre, el índice General de la Bolsa de Valores de Lima subió 1,9 por ciento con respecto al cierre de octubre, en tanto que el Selectivo lo hizo en 1,6 por ciento. En lo que va del año, dichos índices han subido 36,9 y 34,0 por ciento, respectivamente.

Indicadores Bursátiles  
(Enero 1996 - noviembre 1999)

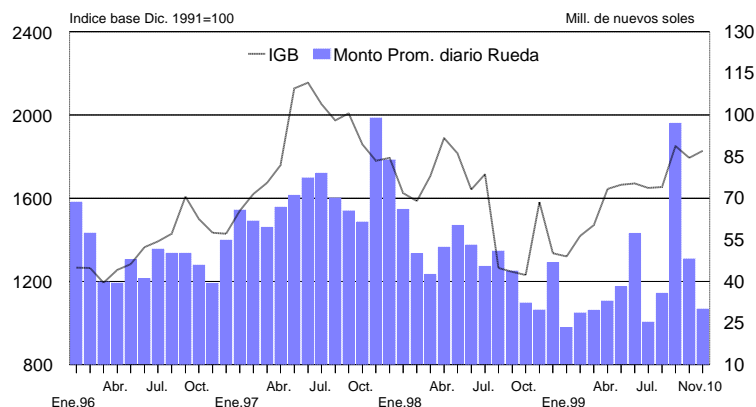

**Lima, 12 de noviembre de 1999**

## BCRP - INDICADORES ECONOMICOS: 9 de noviembre de 1999

	1999													
	DIC.	MAY.	JUN.	JUL.	AGO.	SET.	29 Oct.	OCT.	4 Nov.	5 Nov.	8 Nov.	9 Nov.	NOV.	
LIQUIDEZ INTERNACIONAL BCRP (Mill. US\$)														
Posición de cambio	2 151	2 210	2 255	2 445	2 495	2 521	2 520	-1	2 507	2 508	2 509	2 510	-10	
Reservas internacionales netas	9 183	8 766	8 704	8 781	8 644	8 627	8 677	50	8 766	8 872	8 829	8 880	203	
OPERACIONES CAMBIARIAS BCRP (Mill. US\$)														
Origen Externo de la Emisión Primaria	35	102	42	174	39	-27	-12	-22	0	4	-11	-6	-7	
Compras Netas en la Mesa de Negociación	0	142	41	25	0	-21	-17	-17	0	0	0	0	-7	
Flujo de operaciones swaps	0	-0	0	0	0	0	5	5	1	4	-11	-6	0	
Ventas al Sector Público	-10	-41	1	149	39	-6	1	-10	0	-0	0	0	-0	
Para deuda pública externa	-10	-40	0	0	0	0	0	0	0	0	0	0	0	
Otros	0	1	1	149	39	-6	1	-10	0	-0	0	0	-0	
TIPO DE CAMBIO (S/. por US\$)														
De intervención en la Mesa de Negociación	s.m.													
Compra Interbancario	Promedio	3,135	3,330	3,337	3,321	3,361	3,419	3,489	3,471	3,491	3,489	3,486	3,482	3,487
Venta Interbancario	Apertura	3,139	3,332	3,339	3,323	3,363	3,420	3,498	3,474	3,493	3,490	3,489	3,483	3,489
	Mediodía	3,138	3,332	3,339	3,323	3,363	3,421	3,492	3,474	3,493	3,492	3,487	3,485	3,490
	Cierre	3,138	3,331	3,339	3,323	3,364	3,423	3,487	3,473	3,493	3,493	3,486	3,483	3,488
	Promedio	3,138	3,332	3,339	3,323	3,364	3,421	3,492	3,474	3,493	3,490	3,487	3,484	3,489
Sistema Bancario	Compra	3,129	3,328	3,335	3,320	3,358	3,413	3,489	3,471	3,489	3,487	3,484	3,482	3,486
	Venta	3,139	3,334	3,340	3,325	3,364	3,419	3,493	3,474	3,493	3,491	3,488	3,485	3,489
Indice de tipo de cambio real (Agosto de 1990 = 100)	87.3	90.1	89.9	89.2	91.0	92.5		94.3						
INDICADORES MONETARIOS														
Moneda nacional														
Emisión Primaria	(Var. % mensual)	12.8	2.6	1.4	12.8	-5.9	-3.3							
	(Var. % últimos 12 meses)	5.5	3.4	6.2	8.8	9.4	10.0	4.0						
Liquidez	(Var. % mensual)	3.9	1.7	0.2	6.3	-1.3	1.8							
	(Var. % últimos 12 meses)	-2.4	-6.2	-4.5	1.2	3.2	11.1							
Crédito sector privado	(Var. % mensual)	2.2	-0.3	-1.5	0.6	1.4	-0.7							
	(Var. % últimos 12 meses)	6.6	6.5	4.1	5.9	7.6	9.1							
TOSE saldo promedio (Var.% mensual)		3.7	1.9	3.4	2.4	2.4	-2.4	-0.1	-2.1	0.7	1.0	1.5		
Superávit de encaje promedio (porcentaje respecto al TOSE)		1.7	0.6	0.3	1.0	-0.2	-0.5	0.4	0.4	0.2	0.5	0.6		
Cuenta corriente de los bancos (saldo promedio mill. S/.)		219	184	164	234	135	148	74	139	159	166	176	212	
Créditos de liquidez (millones de S/.)		42	0	0	0	0	0	0	0	0	0	0	0	
Certificados de Depósitos BCRP (saldo millones S/.)		280	780	870	1 020	1 451	1 435	1 267	1 267	1 295	1 315	1 282	1 297	
Operaciones de reporte con CDBCRP (saldo millones S/.)		0	0	0	0	0	0	0	0	0	0	0	0	
Subasta de fondos del Banco de la Nación (millones de S/.)		50	0	0	0	0	0	0	0	0	0	0	0	
Tasa de interés (%)	TAMN	37.1	37.1	36.5	35.7	35.2	34.2	31.9	32.3	32.0	32.2	32.2	32.1	32.1
	Interbancaria	12.6	11.8	12.5	7.0	6.8	13.8	16.4	18.8	18.9	20.0	20.2	19.3	18.4
	Preferencial para descuento 90 días	24.2	24.0	22.0	21.6	19.7	18.9	20.6	20.1	17.7	20.7	22.9	20.2	21.0
	Operaciones de reporte con CDBCRP	17.5	s.m.	s.m.	s.m.	s.m.	s.m.	s.m.	s.m.	s.m.	s.m.	s.m.	s.m.	s.m.
	Créditos de liquidez	18.5	s.m.	s.m.	s.m.	s.m.	s.m.	s.m.	s.m.	s.m.	s.m.	s.m.	s.m.	s.m.
Del saldo de CDBCRP	16.9	14.5	13.8	12.3	10.4	11.4	14.0	14.0	14.1	14.1	14.4	14.4	14.4	
Subasta de fondos del Banco de la Nación	20.8	s.m.	s.m.	s.m.	s.m.	s.m.	s.m.	s.m.	s.m.	s.m.	s.m.	s.m.	s.m.	
Moneda extranjera														
Crédito sector privado	(Var % mensual)	-0.6	0.0	0.0	-0.7	-1.7								
	(Var % últimos doce meses)	8.1	1.0	-1.3	3.6	5.6								
TOSE saldo promedio (Var.% mensual)		0.7	-0.2	0.8	-1.2	-0.6	0.8	0.5	0.4	1.0	0.6	0.9		
Superávit de encaje promedio (porcentaje respecto al TOSE)		0.4	0.2	0.1	0.3	-0.8	2.5	0.2	0.2	0.9	1.4	1.6		
Créditos de liquidez (millones de US dólares)		0	0	0	0	0	0	0	0	0	0	0	0	
Tasa de interés (%)	TAMEX	16.8	16.9	16.7	16.8	16.9	16.8	15.0	15.6	15.1	15.2	15.3	15.2	15.2
	Interbancaria	11.4	7.3	7.4	6.9	6.7	7.1	6.6	6.6	6.1	6.2	6.1	5.9	6.1
	Preferencial para descuento 90 días	14.4	13.1	13.2	13.1	12.5	12.3	11.9	12.1	11.8	11.7	12.3	11.7	12.0
	Créditos de liquidez	11.9	s.m.	s.m.	s.m.	s.m.	s.m.	s.m.	s.m.	s.m.	s.m.	s.m.	s.m.	s.m.
INDICADORES BURSÁTILES														
Indice General Bursátil (Var. %)	-15.5	1.3	0.3	-1.2	0.2	12.2	0.7	-3.3	0.2	0.6	0.0	0.2	1.1	
Indice Selectivo Bursátil (Var. %)	-16.2	-0.2	0.6	-0.9	0.5	7.5	1.2	-3.9	-0.1	0.5	0.1	0.1	0.4	
Monto negociado en acciones (Mill. S/.) - Prom. diario	38.7	27.6	52.8	19.5	29.4	86.2	41.4	38.8	32.5	38.7	12.4	24.3	26.5	
INFLACION (%)														
Inflación mensual	0.62	0.47	0.18	0.26	0.17	0.46								
Inflación últimos 12 meses	6.01	3.24	2.88	2.51	2.41	3.44			-0.12					
INDICADORES GOBIERNO CENTRAL (Mill. S/.)														
Resultado primario	-1 298	-142	-239	-863	-207	-252								
Ingresos corrientes más donaciones de capital	2 049	1 525	1 398	1 229	1 539	1 990								
Gastos no financieros	2 554	1 667	1 637	2 092	1 746	2 242								
COMERCIO EXTERIOR (Mill. US\$)														
Balanza Comercial	-94	-21	-63	21	-19	-92								
Exportaciones	597	503	473	537	546	495								
Importaciones	691	524	536	516	565	587								
PRODUCTO BRUTO INTERNO (Indice ago.90=100)														
Variac. %, respecto al mismo mes del año anterior	-0.6	6.1	4.8	0.1	-1.7	2.2								
COTIZACIONES INTERNACIONALES														
Cobre (Londres, c/US\$/lb.)	66.8	68.5	64.3	74.4	74.7	79.4	79.5	78.3	79.7	79.1	78.5	78.4	79.1	
Plata (H.Harman, US\$/oz.tr)	4.89	5.30	5.08	5.23	5.30	5.28	5.33	5.43	5.25	5.16	5.07	5.13	5.19	
Zinc (Londres, c/US\$/lb)	43.5	47.2	45.3	48.6	51.3	54.1	52.0	52.1	52.1	51.4	51.9	51.2	51.8	
Oro (Londres, US\$/oz.tr)	291.2	277.1	261.5	256.3	256.9	265.6	300.1	310.6	291.5	289.6	288.5	291.8	290.4	
Petróleo (West Texas Intermediate, US\$/bl)	11.3	17.7	17.9	20.0	21.3	23.8	21.8	22.8	23.2	23.0	23.3	24.1	23.0	
Dólar/DEG	1.402	1.350	1.340	1.340	1.364	1.376	1.381	1.390	1.383	1.377	1.375	1.378	1.381	
Yen/dólar (N. York)	117.2	121.9	120.8	119.9	113.3	107.1	104.6	106.0	104.6	105.6	106.3	105.0	105.1	
Euro/dólar		0.941	0.963	0.968	0.943	0.953	0.956	0.934	0.951	0.963	0.961	0.961	0.957	
LIBOR a tres meses (%)	5.2	5.0	5.2	5.3	5.4	5.6	6.2	6.2	6.1	6.1	6.1	6.1	6.1	
Dow Jones (Var %)	0.0	-2.1	2.4	-2.9	-1.4	-4.6	1.0	1.0	0.3	0.6	0.1	-1.0	-1.0	
Rendimiento de los U.S. Treasuries (30 años)	5.1	5.8	6.0	6.0	6.1	6.1	6.2	6.3	6.1	6.0	6.1	6.1	6.1	
Stripped spread de los bonos Brady PDI (puntos básicos)	642	546	607	584	651	600	566	560	516	513	492	499	526	