

BANCO CENTRAL DE RESERVA DEL PERÚ

RESUMEN INFORMATIVO

Nº 31 - 99

RIN aumentan en US\$ 201 millones

Al 10 de agosto, las reservas internacionales netas (RIN) ascendieron a US\$ 8 982 millones, nivel superior en US\$ 201 millones al de fines de julio debido a mayores depósitos del sistema bancario en el BCRP (US\$ 263 millones), contrarrestado por el retiro de depósitos del sector público (US\$ 48 millones), por las operaciones de reporte de títulos valores en moneda extranjera con las empresas bancarias (US\$ 7 millones), por intereses netos pagados (US\$ 3 millones) y retiros de depósitos del Fondo de Seguro de Depósitos (US\$ 3 millones).

Este nivel de RIN equivale a 17 meses de importaciones de bienes, a 6,5 veces la emisión primaria y es mayor en aproximadamente US\$ 800 millones que el saldo de deuda de corto plazo del país, más los vencimientos de amortización de la deuda pública y privada para el siguiente año.

Por su parte, la posición de cambio del Banco Central no registró mayor variación con respecto al cierre de julio (US\$ 2 445 millones). Este concepto de liquidez internacional registra un incremento de US\$ 293 millones en lo que va del año.

Reservas Internacionales Netas del BCRP

(Diciembre 1996 - agosto 1999)

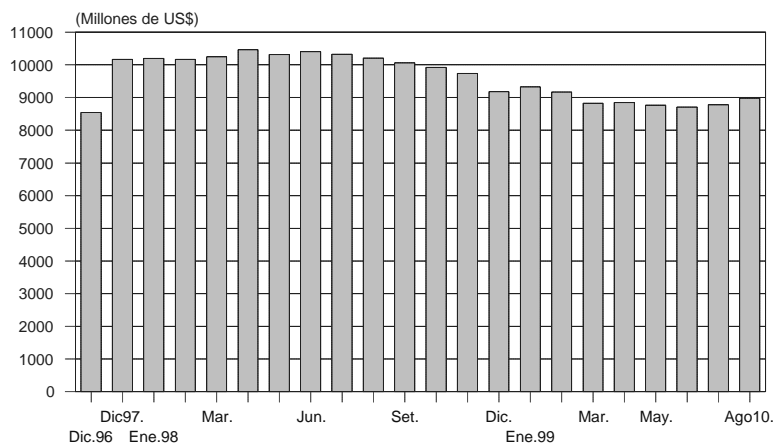

Emisión primaria al 10 de agosto fue de S/. 4 888 millones

Al 10 de agosto, el saldo de la emisión primaria fue de S/. 4 888 millones, menor en 6,8 por ciento respecto al de fines de julio, debido a que en este mes se produce una disminución estacional del circulante después del alza que se registra en el mes de julio por ocasión de las Fiestas Patrias.

El flujo negativo de la emisión primaria fue de S/. 356 millones debido principalmente a la colocación neta de Certificados de Depósito del BCRP (CDBCRP) por S/. 461 millones, contrastado en parte por el retiro de depósitos del sector público por S/. 99 millones.

Cuentas corrientes de la banca en S/. 272 millones

Entre el 6 y el 12 de agosto, el saldo de las cuentas corrientes de los bancos fue en promedio de S/. 272 millones, llegando a S/. 136 millones el jueves 12 de agosto. En este período, el BCRP esterilizó en promedio S/. 63 millones diarios por medio de 5 subastas de CDBCRP, a una tasa de interés promedio de 9,8 por ciento. Asimismo, contribuyó a disminuir el saldo de cuentas corrientes de los bancos en el BCRP el inicio del período de pago de impuestos el 10 de agosto, el mismo que desde el presente mes durará 10 días en lugar de 5.

Operaciones monetarias (Millones de S/.)

	Cuenta corriente de la banca en el BCRP al cierre de operaciones del día anterior	Resultado del canje + Transferencias del Banco de la Nación a la banca	Vencimientos de operaciones del BCRP: swaps, reportes y créditos de liquidez	Vencimientos de Certificados del BCRP	Transferencia de billetes a las cuentas corrientes de los bancos	Cuenta corriente de la banca antes de las operaciones del BCRP	Operaciones del BCRP: operaciones cambiarias, colocación CDBCRP, swaps, reportes, subasta de fondos del Banco de la Nación y créditos de liquidez	Cuenta corriente de la banca en el BCRP al cierre de operaciones	Tasa de interés interbancaria en M/N	Tipo de cambio Interbancario venta
	1	2	3	4	5	6=1+2+3+4+5	7	8=6+7		
Julio										
Viernes 9	313	-10	0	0	6	309	0	309	10,1	3,322
Lunes 12	309	-43	0	0	63	329	-50	279	10,6	3,325
Martes 13	279	121	0	0	-36	364	0	364	8,5	3,330
Miércoles 14	364	55	0	0	-61	358	1	359	6,3	3,319
Jueves 15	359	-63	-1	0	-54	241	33	274	5,9	3,315
Promedio 9-15	321	12	0	0	-16	320	-3	315	8,3	3,322
Agosto										
Viernes 6	228	9	0	103	39	379	-25	354	5,5	3,358
Lunes 9	354	-30	0	0	65	389	-120	269	3,4	3,368
Martes 10	269	-6	0	0	79	342	-120	222	5,4	3,386
Miércoles 11	222	-26	0	0	49	245	-30	215	4,8	3,365
Jueves 12	215	-68	0	0	9	156	-20	136	4,8	3,362
Promedio 6-12	249	-24	0	21	48	302	-63	272	4,8	3,369

Cabe resaltar que las tasas de interés del saldo de CDBCRP continúan mostrando una tendencia decreciente, disminuyendo de 12,3 por ciento a fines de julio a 11,0 por ciento al 12 de agosto.

Tasas de interés de CDBCRP * (Enero 98 - agosto 99)

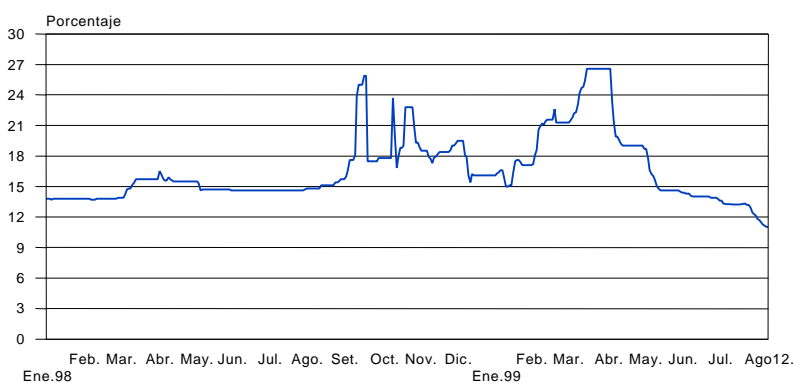

* Tasas de interés del saldo de CDBCRP

Tasas de interés activa en moneda nacional baja a 20,3 por ciento

Al 11 de agosto la tasa de interés preferencial en moneda nacional de las empresas bancarias para descuentos a 90 días registró un promedio de 20,3 por ciento, inferior al promedio de igual período en julio (22,6 por ciento); mientras que la tasa de moneda extranjera fue de 13,1 por ciento, también menor a la de igual lapso en el mes anterior (13,4 por ciento).

Tasas de interés preferenciales
(Enero 98 - agosto 99)

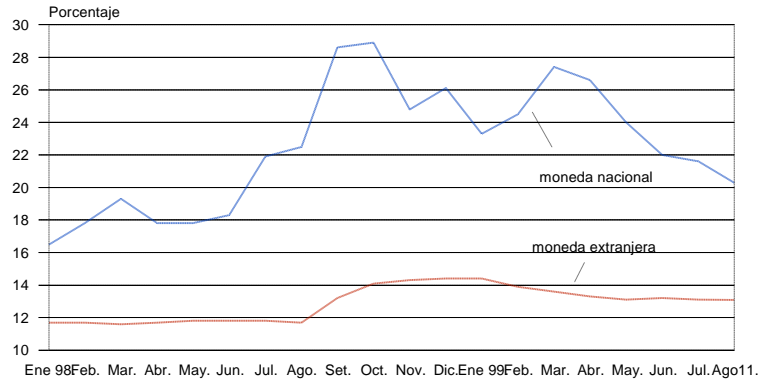

A la misma fecha, la tasa activa promedio en moneda nacional (TAMN) fue de 35,7 por ciento, similar a la del mes anterior (35,8 por ciento); en tanto que la tasa activa en moneda extranjera (TAMEX) fue de 16,7 por ciento, igual a la del mes previo.

Tasa de interés interbancaria en moneda nacional baja a 5,9 por ciento

Entre el 1 y el 11 de agosto, la tasa de interés interbancaria en moneda nacional fue de 5,9 por ciento en promedio, inferior a la registrada en igual período en julio (10,7 por ciento). La tendencia descendente de esta tasa se viene dando desde el mes de marzo.

Tasa de interés interbancaria
(Enero 1998 - agosto 1999)

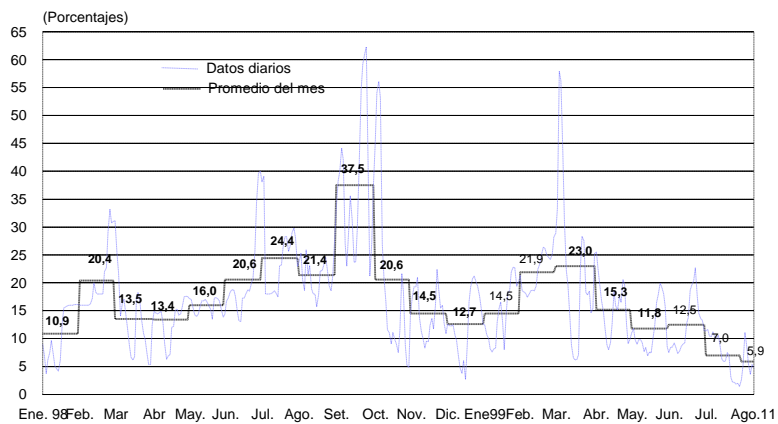

Entre el 1 y el 12 de agosto, el promedio de la cuenta corriente de las empresas bancarias en el BCRP ascendió a S/. 233 millones, nivel inferior al de similar período del mes anterior (S/. 255 millones).

Depósitos en la cuenta corriente de la banca en el BCRP
(Enero 98 - agosto 99)

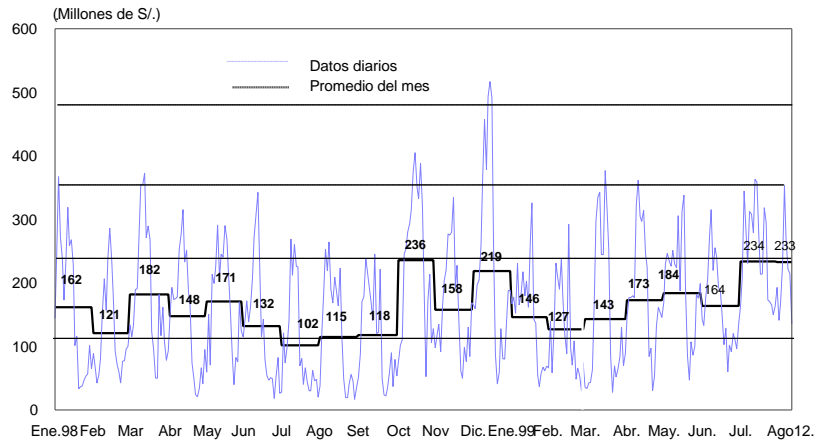

Tasa de interés interbancaria en moneda extranjera bajó a 7,0 por ciento

Al 11 de agosto, la tasa de interés interbancaria en moneda extranjera se ubicó en 7,0 por ciento en promedio, inferior a la observada durante igual período en julio (7,3 por ciento). Asimismo, entre el 1 y el 11 de agosto, el *spread* de los bonos Brady peruanos PDI respecto de los bonos del Tesoro estadounidenses, que es una aproximación al riesgo país percibido por los inversionistas, registra un valor promedio de 6,4 por ciento, mayor al alcanzado en similar período en julio (5,9 por ciento).

Tasa interbancaria en moneda extranjera versus stripped spread de los bonos Brady PDI
(Enero 1998 - agosto 1999)

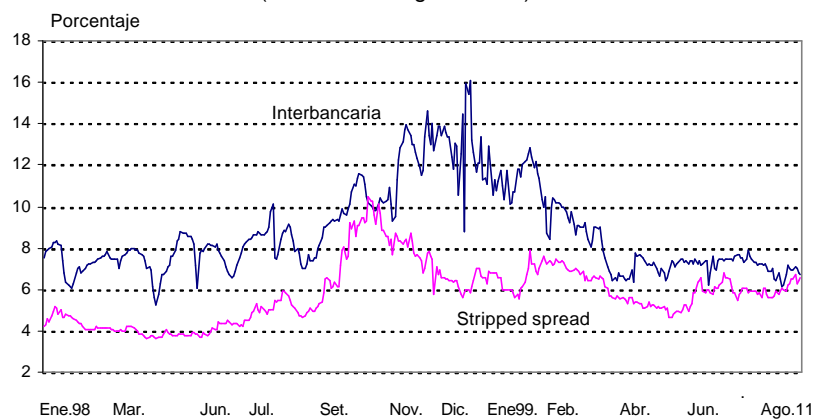

PBI registró crecimiento de 4,3 por ciento en junio

En junio, el PBI registró un incremento de 4,3 por ciento con respecto a igual mes del año anterior. Este resultado se sustenta en el crecimiento de los sectores pesca (92,8 por ciento), minería (17,5 por ciento), agropecuario (11,7 por ciento) y del subsector manufacturero procesador de recursos primarios (26,5 por ciento). En el sector minería e hidrocarburos destacó la mayor producción de oro (56 por ciento), cobre (20 por ciento) y plata (12 por ciento). En contraste, el sector construcción mostró una caída de 22,0 por ciento, en tanto que el resultado del *resto de la industria* fue de -0,5 por ciento.

Los sectores primarios observaron un incremento de 16,9 por ciento, mientras que los no primarios registraron una caída de 7,2 por ciento. En el primer semestre, el producto bruto interno acumula un crecimiento de 2,8 por ciento, correspondiendo tasas de 18,4 por ciento a los sectores primarios y de -8,3 por ciento a los no primarios.

PRODUCTO BRUTO INTERNO (Variaciones porcentuales)

	Jun.	Ene.-Jun.
Agropecuario	11,7	12,8
<i>Agrícola</i>	13,3	13,4
<i>Pecuario</i>	4,9	11,0
Pesca	92,8	122,8
Minería e hidrocarburos	17,5	14,1
<i>Minería</i>	28,2	22,2
<i>Petróleo y gas</i>	-5,1	-3,4
Manufactura	6,9	4,6
<i>Procesadores recursos primarios</i>	26,5	37,2
<i>Resto industria</i>	-0,5	-5,5
Construcción	-22,0	-16,1
Comercio	1,6	-4,4
Otros	1,4	0,6
PBI	4,3	2,8
Primario	16,9	18,4
No primario	-7,2	-8,3

Disminuye déficit de la balanza comercial en junio a US\$ 59 millones

En junio la balanza comercial registró un déficit de US\$ 59 millones, menor en US\$ 187 millones al resultado de igual mes en 1998, debido básicamente a la disminución de 27 por ciento de las importaciones ya que las exportaciones se redujeron 1 por ciento.

Las **exportaciones** disminuyeron en US\$ 6 millones en comparación con las registradas en junio del año anterior, totalizando US\$ 472 millones. Las tradicionales aumentaron en US\$ 22 millones, alcanzando US\$ 315 millones. Entre éstas destacó el incremento de las exportaciones pesqueras (51 por ciento) y mineras (12 por ciento). Las ventas al exterior de productos no tradicionales llegaron a US\$ 151 millones, disminuyendo en US\$ 27 millones con respecto a igual mes del año anterior, debido principalmente a la disminución de las exportaciones de manufacturas de metales preciosos.

BALANZA COMERCIAL 1/
(Millones de US dólares)

	Junio			Enero-junio		
	1998	1999	Var. %	1998	1999	Var. %
Balanza comercial	-246	-59	76	-1 697	-325	81
Exportaciones	478	472	-1	2 534	2 823	11
Productos tradicionales	293	315	8	1 502	1 928	28
Mineros	187	210	12	1 132	1 436	27
Petróleo y derivados	17	5	-71	128	96	-25
Agrícolas	46	36	-22	120	82	-31
Pesqueros	43	65	51	122	313	157
Productos no tradicionales	178	151	-15	993	859	-13
Agropecuarios	19	23	23	104	171	64
Textiles	46	48	3	275	264	-4
Pesqueros	20	14	-30	116	99	-15
Metal-mecánicos	8	11	40	51	38	-25
Químicos	17	16	-8	103	92	-11
Sidero-metalúrgicos	18	18	2	111	87	-21
Minerales no metálicos	4	5	17	25	25	1
Otros	46	16	-65	208	83	-60
Otros	7	6	-10	39	35	-9
Importaciones	724	531	-27	4 231	3 148	-26
Bienes de consumo	161	111	-32	965	690	-29
Insumos	306	233	-24	1 758	1 329	-24
Bienes de capital	232	181	-22	1 394	1 066	-24
Otros bienes	25	6	-76	114	63	-45

1/ Debido al redondeo de los datos parciales, los totales pueden diferir de la suma de las partes

En el mismo mes, las **importaciones** sumaron US\$ 531 millones, menores en US\$ 193 millones a las del mismo mes del año anterior. Se observó una caída de las compras de insumos (US\$ 73 millones), bienes de capital (US\$ 51 millones) y bienes de consumo (US\$ 51 millones).

Los **términos de intercambio** disminuyeron 11 por ciento con respecto a junio de 1998. Ello como consecuencia de la caída de los precios promedio de exportación, principalmente aceite de pescado (63 por ciento), harina de pescado (51 por ciento), cobre (25 por ciento), hierro (22 por ciento), café (17 por ciento) y oro (13 por ciento). En el primer semestre, los términos de intercambio han bajado 3 por ciento.

Déficit primario del gobierno central: S/. 213 millones

En junio el gobierno central registró un déficit primario de S/. 213 millones. Los ingresos corrientes totalizaron S/. 1 924 millones, monto inferior en S/. 211 millones al registrado en junio de 1998 debido a la menor recaudación proveniente del impuesto a la renta, IGV y de los asociados al comercio exterior. En el primer semestre, los ingresos totalizaron S/. 12 134 millones, lo que equivale a una reducción real de 11 por ciento, respecto a similar período en 1998.

Los gastos no financieros, sumaron S/. 2 149 millones en junio, lo que representó un incremento real de 13 por ciento respecto a igual mes del año anterior. Los gastos no financieros acumulados en el primer semestre (S/. 12 151 millones) fueron superiores en S/. 861 millones a los de igual período de 1998, lo que representó un crecimiento de 4 por ciento en términos reales.

OPERACIONES DEL GOBIERNO CENTRAL 1/

(Millones de nuevos soles)

	Junio			Acumulado enero-junio		
	1998	1999	Var. %	1998	1999	Var. %
I. INGRESOS CORRIENTES	2 135	1 924	-9,9	13 088	12 134	-7,3
II. GASTOS NO FINANCIEROS	1 848	2 149	16,3	11 290	12 151	7,6
1. CORRIENTES	1 498	1 625	8,4	8 810	9 704	10,1
-Remuneraciones	516	588	13,9	3 107	3 286	5,7
-Bienes y servicios	400	385	-4,2	2 173	2 424	11,6
-Transferencias	582	653	12,2	3 530	3 994	13,2
2. CAPITAL	350	525	49,9	2 480	2 447	-1,3
- Formación bruta de capital	325	500	53,9	1 955	2 241	14,6
- Otros	25	25	-1,0	525	206	-60,8
III. INGRESOS DE CAPITAL	13	13	0,0	78	74	-5,5
IV. RESULTADO PRIMARIO	300	- 213		1 876	57	

1/ Debido al redondeo de los datos parciales, los totales pueden diferir de la suma de las partes.

Sube índice selectivo bursátil en 0,6 por ciento

Al 12 de agosto el índice general de la Bolsa de Valores de Lima no registró variación con respecto al cierre de julio, mientras que el selectivo aumentó 0,6 por ciento. En lo que va del año, dichos índices han aumentado 23,5 y 27,7 por ciento, respectivamente.

Indicadores Bursátiles

(Enero 1996 - agosto 1999)

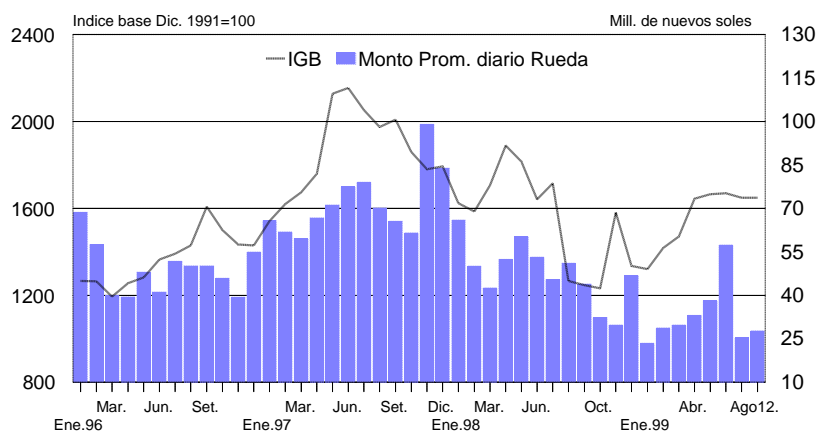

Lima, 13 de agosto de 1999