

BANCO CENTRAL DE RESERVA DEL PERÚ

RESUMEN INFORMATIVO

Nº 30 - 99

RIN aumentan en US\$ 130 millones

Al 3 de agosto, las reservas internacionales netas (RIN) ascendieron a US\$ 8 910 millones, nivel superior en US\$ 130 millones al de fines de julio debido a mayores depósitos del sistema bancario en el BCRP (US\$ 190 millones), contrarrestado por el retiro de depósitos del sector público (US\$ 52 millones) y por las operaciones de reporte de títulos valores en moneda extranjera con las empresas bancarias (US\$ 7 millones).

Este nivel de RIN equivale a 17 meses de importaciones de bienes, a 6,5 veces la emisión primaria y es mayor en aproximadamente US\$ 800 millones que el saldo de deuda de corto plazo del país, más los vencimientos de amortización de la deuda pública y privada para el siguiente año.

Por su parte, la posición de cambio del Banco Central no registró variación con respecto al cierre de julio (US\$ 2 445 millones). Este concepto de liquidez internacional registra un incremento de US\$ 294 millones en lo que va del año.

Reservas Internacionales Netas del BCRP

(Diciembre 1996 - agosto 1999)

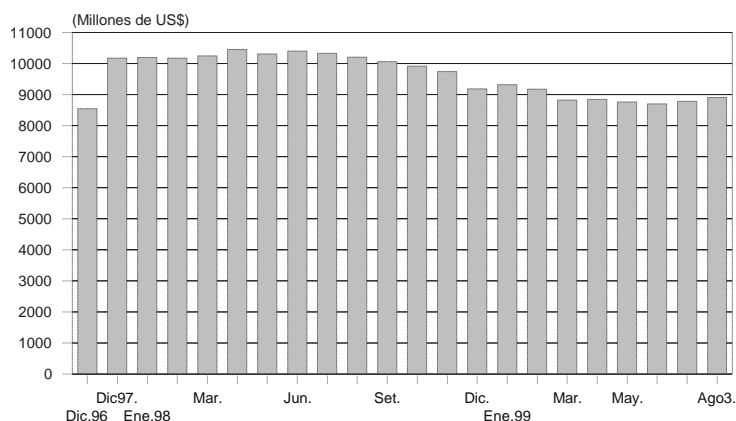

Emisión primaria aumentó 12,8 por ciento en julio

Debido a factores estacionales que caracterizan al mes de julio, la emisión primaria creció 12,8 por ciento con respecto al saldo de cierre de junio. Asimismo, la tasa de crecimiento con respecto a igual mes del año pasado pasó de 6,2 por ciento en junio a 8,8 por ciento en julio. Durante los meses de julio y diciembre de cada año las mayores transacciones económicas por las fiestas respectivas aumentan la demanda por circulante.

El flujo de emisión en julio fue de S/. 593 millones y se sustentó principalmente en operaciones cambiarias por S/. 582 millones, las que incluyeron compras de dólares al mercado por US\$ 25 millones y al Tesoro Público por US\$ 150 millones. Cabe

precisar que en las operaciones monetarias, la colocación neta de Certificados de Depósito del BCRP (CDBCRP) compensó el retiro de depósitos del sector público. Las subastas de CDBCRP alcanzaron a S/. 810 millones en el mes, las mismas que se efectuaron a una tasa de interés promedio de 11,9 por ciento (tasa menor a la del saldo al cierre de junio, 13,8 por ciento).

Operaciones monetarias al 5 de agosto

En los últimos cinco días útiles que terminan el 5 de agosto, el saldo de las cuentas corrientes de los bancos fue en promedio de S/. 179 millones. En este período, el BCRP esterilizó en promedio S/. 89 millones diarios por medio de 4 subastas de CDBCRP, a una tasa de interés promedio de 9,7 por ciento.

Cabe resaltar que las tasas de interés del saldo de CDBCRP continúan mostrando una tendencia decreciente, disminuyendo de 12,3 por ciento a fines de julio a 11,5 por ciento al 5 de agosto.

Operaciones monetarias (Millones de S/.)

	Cuenta corriente de la banca en el BCRP al cierre de operaciones del día anterior	Resultado del canje + Transferencias del Banco de la Nación a la banca	Vencimientos de operaciones del BCRP: swaps, reportes y créditos de liquidez	Vencimientos de Certificados del BCRP	Transferencia de billetes a las cuentas corrientes de los bancos	Cuenta corriente de la banca antes de las operaciones del BCRP	Operaciones del BCRP: operaciones cambiarias, colocación CDBCRP, swaps, reportes, subasta de fondos del Banco de la Nación y créditos de liquidez	Cuenta corriente de la banca en el BCRP al cierre de operaciones	Tasa de interés interbancaria en M/N	Tipo de cambio Interbancario venta
	1	2	3	4	5	6=1+2+3+4+5	7	8=6+7		
Julio										
Viernes 2	164	23	0	0	21	208	0	208	11,6	3,325
Lunes 5	208	85	0	72	179	544	-199	345	10,5	3,324
Martes 6	345	19	-1	0	77	440	-160	280	10,4	3,322
Miércoles 7	280	-27	0	0	28	281	-50	231	11,2	3,323
Jueves 8	231	5	0	20	57	313	0	313	10,2	3,320
Promedio 2-8	222	21	0	18	72	357	-82	256	10,8	3,323
Viernes 30, julio	150	-33	0	72	59	248	-85	163	1,4	3,336
Agosto										
Lunes 2	163	-14	0	0	114	263	-70	193	2,6	3,341
Martes 3	193	12	0	0	76	281	-140	141	5,2	3,354
Miércoles 4	141	-3	0	0	71	209	-40	169	11,1	3,348
Jueves 5	170	28	0	62	75	334	-106	228	8,9	3,352
Promedio 2-5	166	6	0	16	84	272	-89	179	7,0	3,349

Tasas de interés de CDBCRP*
(Enero 98 - agosto 99)



Disminuyen tasas de interés preferenciales y activa promedio en moneda nacional

Al 5 de agosto la tasa de interés preferencial en moneda nacional de las empresas bancarias para descuentos a 90 días registró un promedio de 20,9 por ciento, inferior al promedio de igual período de julio (22,6 por ciento); en tanto que la tasa de moneda extranjera fue de 13,3 por ciento, también menor a la de igual lapso del mes anterior (13,9 por ciento).

Tasas de interés preferenciales
(Enero 98 - agosto 99)

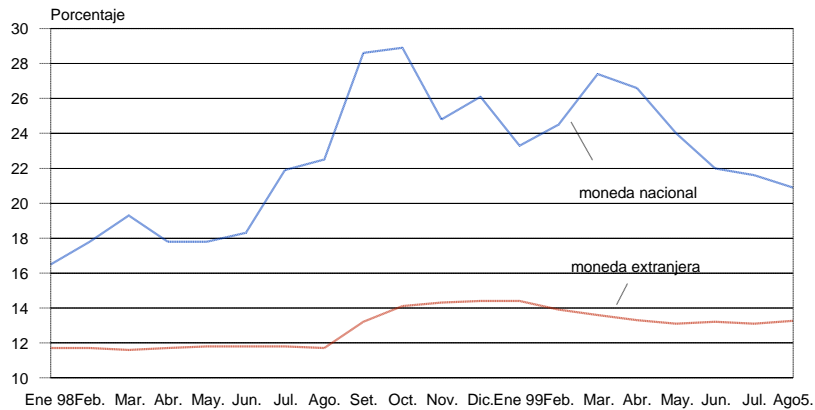

A la misma fecha, la tasa activa promedio en moneda nacional (TAMN) fue de 35,7 por ciento, menor a la del mes anterior (36,2 por ciento); en tanto que la tasa activa en moneda extranjera (TAMEX) fue de 16,8 por ciento, similar a la del mes previo.

Tasa de interés interbancaria en moneda nacional en 6,9 por ciento

Entre el 1 y el 5 de agosto, la tasa de interés interbancaria en moneda nacional fue de 6,9 por ciento en promedio, inferior al registrado en igual período de julio (11,2 por ciento). La tendencia descendente de esta tasa se viene dando desde el mes de marzo.

Tasa de interés interbancaria (Enero 1998 - agosto 1999)

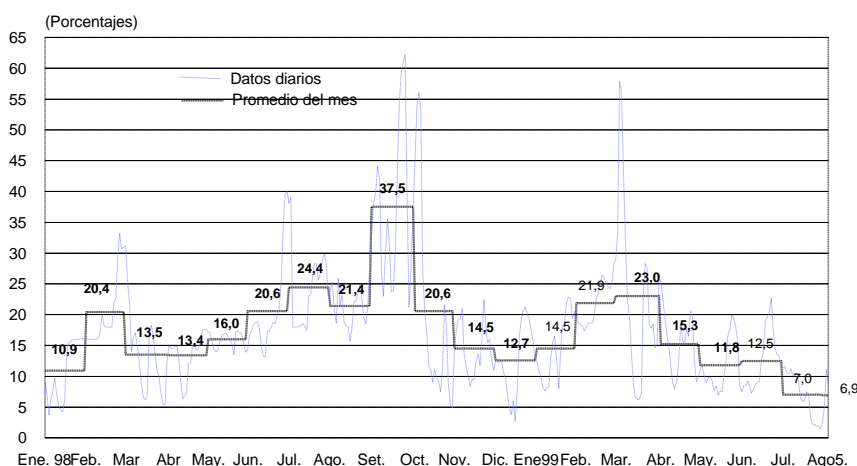

Entre el 1 y 5 de agosto, el promedio de la cuenta corriente de las empresas bancarias en el BCRP ascendió a S/. 179 millones, nivel inferior al de similar período del mes anterior (S/. 256 millones).

Depósitos en la cuenta corriente de la banca en el BCRP (Enero 98 - agosto 99)

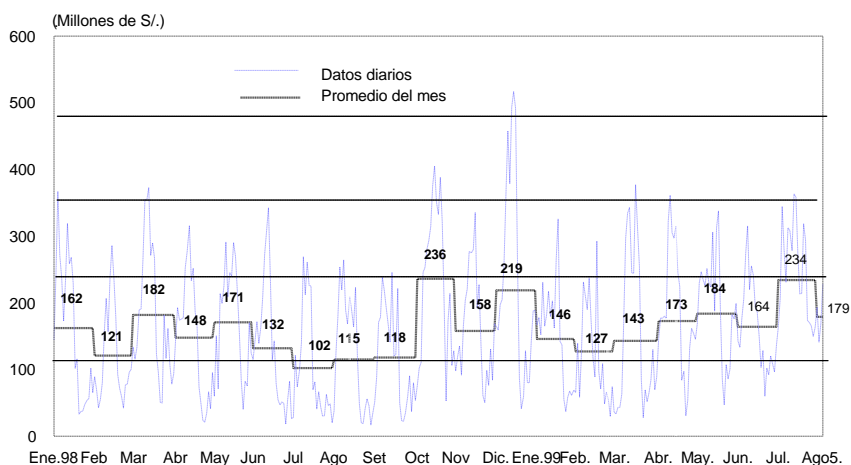

Tasa de interés interbancaria en moneda extranjera en 7,0 por ciento

Al 5 de agosto, la tasa de interés interbancaria en moneda extranjera se ubicó en 7,0 por ciento, inferior a la observada durante igual período en julio (7,4 por ciento). Asimismo, entre el 1 y el 5 de agosto, el *spread* de los bonos Brady peruanos PDI respecto de los bonos del Tesoro estadounidenses, que es una aproximación al riesgo país percibido por los inversionistas, registra un valor promedio de 6,4 por ciento, mayor al alcanzado en similar período de julio (5,9 por ciento).

Tasa interbancaria en moneda extranjera versus stripped spread de los bonos Brady PDI (Enero 1998 - agosto 1999)

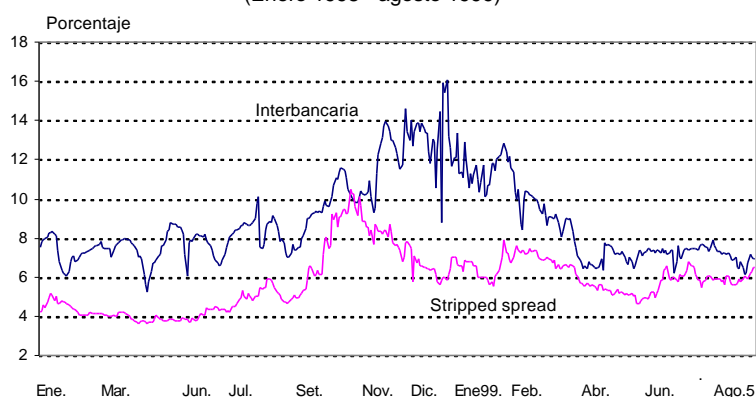

Inflación de julio en 0,3 por ciento

En julio la inflación fue 0,26 por ciento, con lo cual se acumula una inflación de 2,5 por ciento en lo que va del año y en los últimos doce meses.

Durante julio, los precios de los productos transables experimentaron una caída de 0,3 por ciento, mientras que los de bienes y servicios no transables crecieron 0,7 por ciento.

INFLACIÓN 1998-1999

	Julio 1998			Julio 1999		
	Mes	Acum. 1/	12 meses 2/	Mes	Acum. 1/	12 meses 2/
<u>INDICE GENERAL</u>	<u>0,6</u>	<u>6,0</u>	<u>7,4</u>	<u>0,3</u>	<u>2,5</u>	<u>2,5</u>
<u>PRODUCTOS TRANSABLES</u>	<u>0,7</u>	<u>4,9</u>	<u>7,3</u>	<u>-0,3</u>	<u>1,8</u>	<u>4,3</u>
ALIMENTOS	0,7	6,8	9,0	-1,0	-0,8	1,2
TEXTIL Y CALZADO	0,3	2,6	5,0	0,3	5,2	8,3
ELECTRODOMESTICOS	1,0	4,9	7,1	-0,8	3,8	9,4
OTROS TRANSABLES	1,0	5,0	8,5	-0,1	2,4	5,8
COMBUSTIBLE	0,5	-2,5	-2,2	2,0	8,4	7,8
<u>PRODUCTOS NO TRANSABLES</u>	<u>0,6</u>	<u>6,7</u>	<u>7,6</u>	<u>0,7</u>	<u>2,9</u>	<u>1,4</u>
ALIMENTOS	0,7	13,2	10,6	1,0	-0,3	-10,0
SERVICIOS	0,5	3,5	6,0	0,5	4,6	7,8
SERVICIOS PUBLICOS	0,9	4,8	6,4	0,6	8,4	9,5
MANO DE OBRA INTENSIVA	0,3	3,2	5,5	0,1	1,4	4,0
SERVICIOS DE SALUD	0,3	2,0	5,4	0,8	4,4	7,4
SERVICIOS DE TRANSPORTE	0,4	0,0	3,3	1,2	4,1	6,9
SERVICIO DE EDUCACION	0,6	7,4	9,0	0,0	6,0	9,3
COMIDA FUERA DEL HOGAR	0,4	3,3	6,0	0,4	3,7	7,1
ALQUILERES	1,1	6,4	9,4	0,2	5,4	11,7
OTROS SERVICIOS	-0,4	3,6	4,5	0,5	3,3	6,3
OTROS	0,1	2,2	3,5	0,3	2,1	3,1

1/ Período enero-mayo versus igual período del año anterior.

2/ Mayo versus igual mes del año anterior.

Tipo de cambio real aumenta 1,3 por ciento a julio

En julio, el promedio del tipo de cambio venta bancario fue de S/. 3,33, inferior en 0,5 por ciento al registrado en junio. Tomando en cuenta la inflación en julio que fue de 0,3 por ciento y la estabilidad de los precios externos, el tipo de cambio real se apreció 0,7 por ciento. Sin embargo, con respecto a julio del año pasado se registra una depreciación real de 12,4 por ciento.

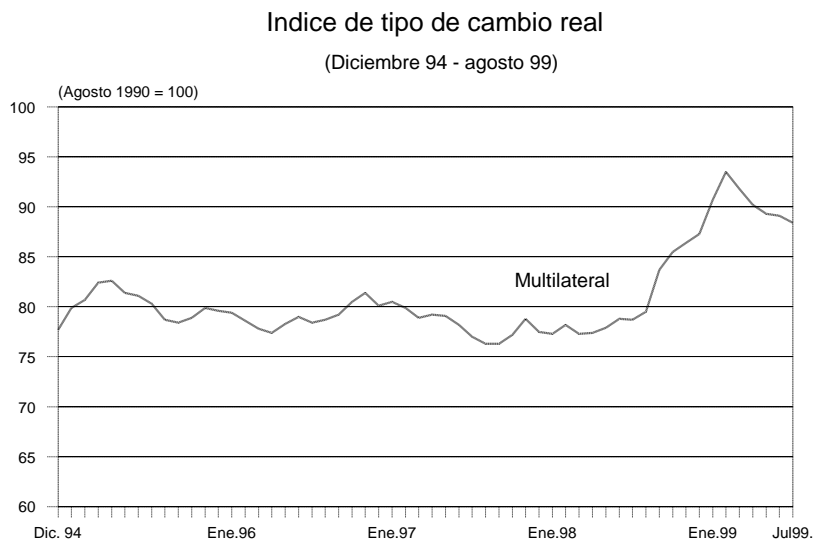

Caen índices general (1,2 por ciento) y selectivo (0,7 por ciento)

Al 5 de agosto la Bolsa de Valores de Lima registró una caída de 1,2 por ciento en el índice general y de 0,7 por ciento en el selectivo, con respecto al cierre de julio. En lo que va del año, dichos índices han aumentado 22,0 y 26,1 por ciento, respectivamente.

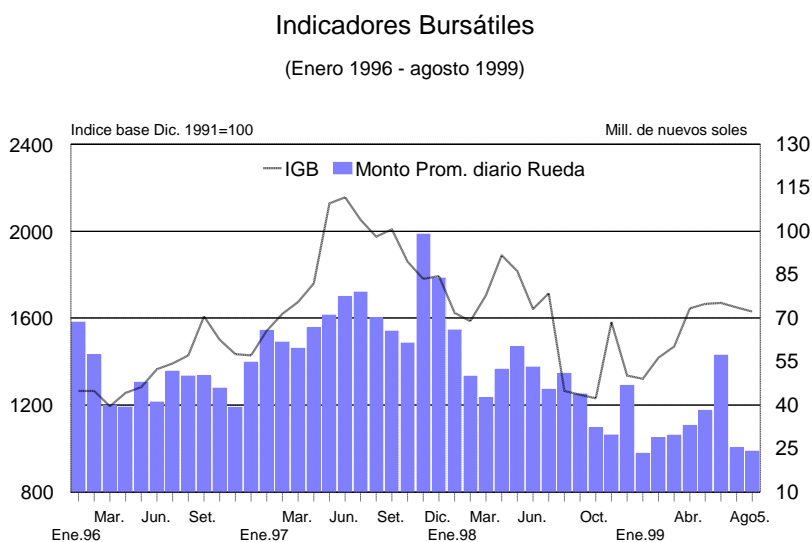

Lima, 6 de agosto de 1999