

# BANCO CENTRAL DE RESERVA DEL PERÚ

## RESUMEN INFORMATIVO

### N° 27 - 99

#### *RIN aumentan en US\$ 109 millones*

Al 13 de julio, las reservas internacionales netas (RIN) ascendieron a US\$ 8 814 millones, nivel superior en US\$ 109 millones al de fines de junio debido principalmente a mayores depósitos del sistema financiero en el BCRP (US\$ 121 millones), compras al Tesoro Público (US\$ 44 millones) y compras a través de la Mesa de Negociación (US\$ 15 millones). Ello fue contrarrestado por retiros de depósitos del sector público (US\$ 69 millones).

Este nivel de RIN equivale a 17 meses de importaciones de bienes, a 6,5 veces la emisión primaria y es mayor en aproximadamente US\$ 800 millones que el saldo de deuda de corto plazo del país, más los vencimientos de amortización de la deuda pública y privada para el siguiente año.

Por su parte, la posición de cambio del Banco Central registró un aumento de US\$ 57 millones con respecto al cierre de junio, llegando a US\$ 2 312 millones. Este concepto de liquidez internacional registra un incremento de US\$ 161 millones en lo que va del año.

Reservas Internacionales Netas del BCRP  
(Diciembre 1996 - julio 1999)

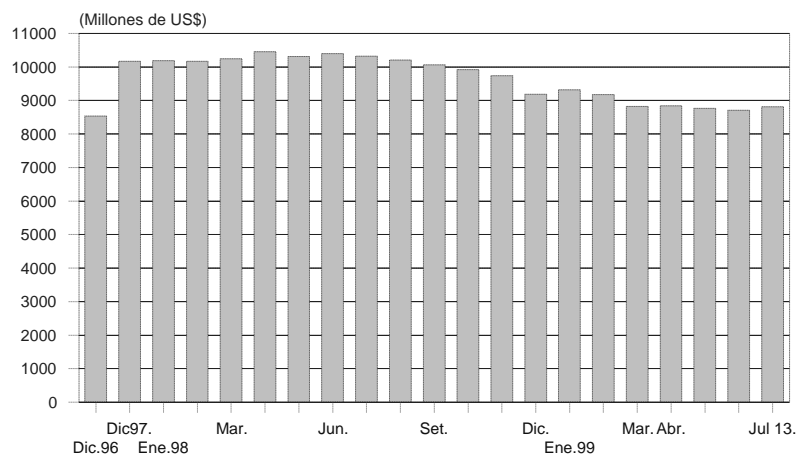

#### *Emisión primaria al 13 de julio fue de S/. 4 748 millones*

Al 13 de julio, el saldo de la emisión primaria fue de S/. 4 748 millones, mayor en 2,1 por ciento respecto al de fines de junio.

El flujo positivo de la emisión primaria fue de S/. 97 millones debido principalmente al retiro de depósitos del sector público por S/. 222 millones, a las compras de moneda extranjera al Tesoro Público por S/. 147 millones (US\$ 44 millones), a las compras de divisas a través de la Mesa de Negociación por S/. 50 millones (US\$ 15 millones) y a otras operaciones (S/. 12 millones), contrarrestadas por las colocaciones netas de CDBCRP por S/. 330 millones.

Entre el 8 y el 14 de julio, se observó un aumento de la liquidez en los bancos respecto a igual período de junio, lo que se reflejó en el promedio de la cuenta corriente de las empresas bancarias en el BCRP que ascendió a S/. 320 millones, nivel superior al de similar período del mes anterior (S/. 238 millones) y al promedio de junio (S/. 164 millones). El Banco Central retiró liquidez del sistema bancario por S/. 10 millones como promedio diario.

### Operaciones monetarias (Millones de S/.)

	Cuenta corriente de la banca en el BCRP al cierre de operaciones del día anterior	Resultado del canje + Transferencias del Banco de la Nación a la banca	Vencimientos de operaciones del BCRP: swaps, reportes y créditos de liquidez	Vencimientos de Certificados del BCRP	Transferencia de billetes que afecta la cuenta corriente de los bancos	Cuenta corriente antes de las operaciones del BCRP	Operaciones del BCRP: operaciones cambiarias, colocación CDBCRP, swaps, reportes, Subasta de fondos del Banco de la Nación y créditos de liquidez	Cuenta corriente de la banca en el BCRP al cierre de operaciones	Tasa de interés interbancaria en M/N	Tipo de cambio Interbancario venta
	1	2	3	4	5	6=1+2+3+4+5	7	8=6+7		
<b>Junio</b>										
Martes 8	274	16	0	121	64	475	-160	315	7,3	3,345
Miércoles 9	315	-55	0	0	50	310	-90	220	7,8	3,348
Jueves 10	220	20	0	0	36	276	-20	256	8,6	3,352
Viernes 11	256	-9	0	0	-5	241	0	242	9,0	3,348
Lunes 14	242	-37	0	0	-12	193	0	193	9,2	3,341
<b>Promedio 8-14</b>	<b>256</b>	<b>-13</b>	<b>0</b>	<b>24</b>	<b>26</b>	<b>299</b>	<b>-54</b>	<b>245</b>	<b>8,4</b>	<b>3,347</b>
<b>Julio</b>										
Jueves 8	231	5	0	20	57	312	0	313	10,2	3,320
Viernes 9	313	-10	0	0	6	308	0	309	10,1	3,322
Lunes 12	309	-43	0	0	63	329	-50	279	10,6	3,325
Martes 13	279	121	0	0	-36	364	0	364	8,5	3,330
Miércoles 14	364	55	0	0	-61	358	1	359	6,3	3,319
<b>Promedio 8-14</b>	<b>302</b>	<b>26</b>	<b>0</b>	<b>4</b>	<b>5</b>	<b>334</b>	<b>-10</b>	<b>320</b>	<b>9,2</b>	<b>3,323</b>

El lunes 12 de julio, el Banco Central realizó subastas de CDBCRP por S/. 50 millones a una tasa de interés promedio de 12,7 por ciento. Cabe resaltar que las tasas de interés del saldo de CDBCRP continúan mostrando una tendencia decreciente.

### Tasas de interés de CDBCRP \* (Enero 98 - julio 99)

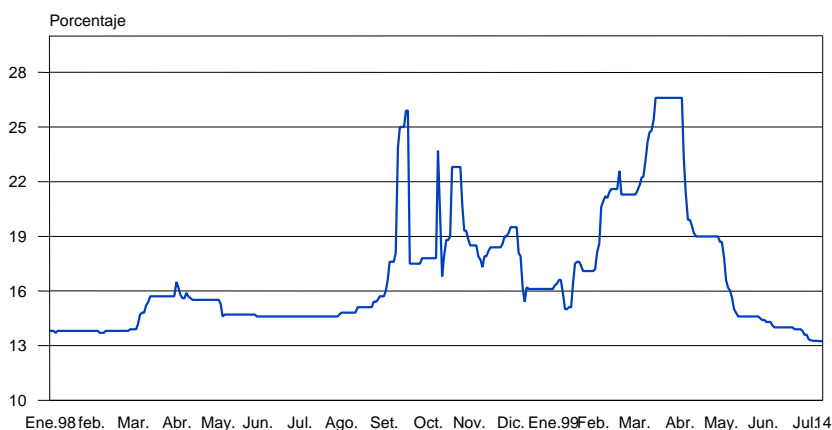

\* Tasas de interés del saldo de CDBCRP

## *Disminuyen tasas de interés activas*

Al 14 de julio la tasa activa promedio en moneda nacional (TAMN) fue de 35,6 por ciento, menor a la del mes anterior (36,7 por ciento); en tanto que la tasa activa en moneda extranjera (TAMEX) fue de 16,7 por ciento, menor a la del mes previo (16,8 por ciento).

A la misma fecha, la tasa de interés preferencial en moneda nacional de las empresas bancarias para descuentos a 90 días registró un promedio de 22,5 por ciento, ligeramente superior al promedio de igual período de junio (22,2 por ciento); en tanto que la tasa de moneda extranjera fue de 13,3 por ciento, superior a la de igual lapso del mes anterior (13,0 por ciento).

### *Tasa de interés interbancaria en moneda nacional en 5,9 por ciento*

El 15 de julio la tasa de interés interbancaria en moneda nacional fue de 5,9 por ciento. Para el período que va del 1 al 14 de julio, la tasa alcanzó un nivel de 10,1 por ciento, superior al promedio registrado en igual período de junio (8,4 por ciento), pero menor al promedio de junio (12,5 por ciento). La tendencia descendente de las tasas de interés es el resultado de las menores expectativas de depreciación como de la mayor liquidez en soles.

Tasa de interés interbancaria  
(Enero 1998 - julio 1999)

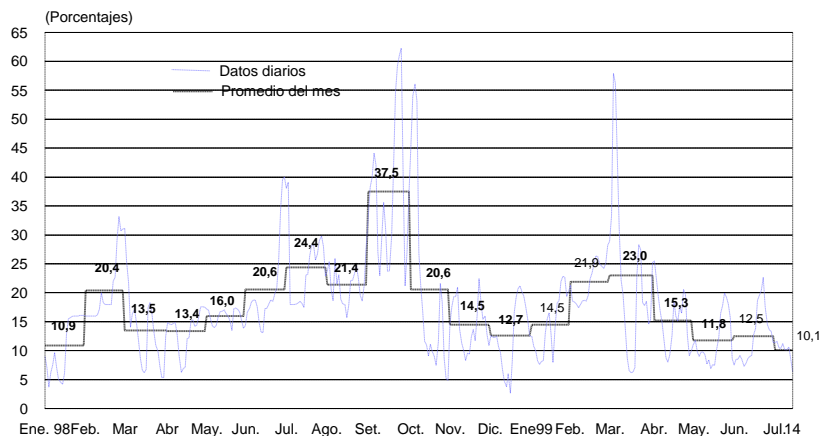

Depósitos en la cuenta corriente de la banca en el BCRP  
(Enero 98 - julio 99)

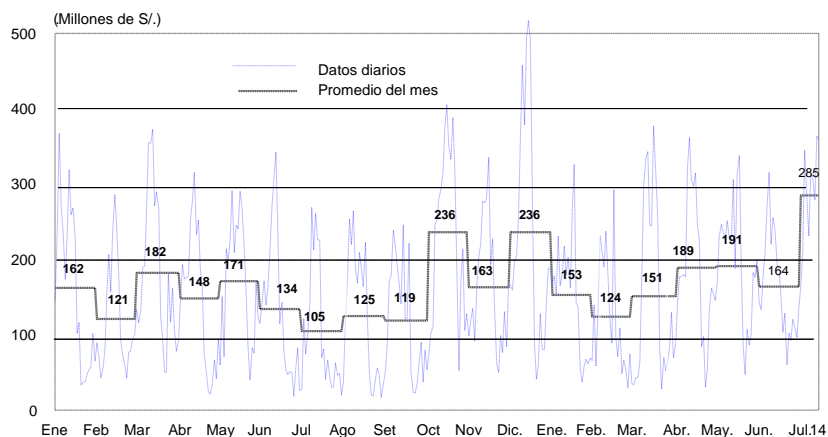

## ***Tasa de interés interbancaria en moneda extranjera en 7,3 por ciento***

Al 14 de julio, la tasa de interés interbancaria en moneda extranjera se ubicó en 7,3 por ciento, similar a la observada durante igual período en junio.

El 14 de julio, el *spread* de los bonos Brady peruanos PDI respecto a los bonos del Tesoro estadounidense, que es una aproximación al riesgo país percibido por los inversionistas, registra un valor promedio de 5,8 por ciento, menor al alcanzado en similar día de junio (6,6 por ciento).

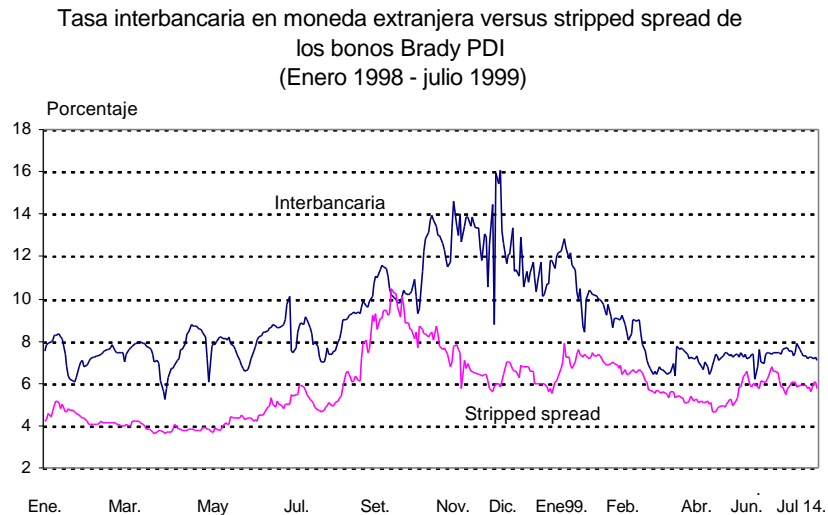

## ***Caen índices general (0,2 por ciento) y selectivo (0,2 por ciento)***

Al 14 de julio la Bolsa de Valores de Lima registró una caída de 0,2 por ciento en el índice general y de 0,2 por ciento en el selectivo, con respecto al cierre de junio. En lo que va del año, dichos índices han aumentado 24,8 y 28,0 por ciento, respectivamente.

### Indicadores Bursátiles

(Enero 1996 - julio 1999)

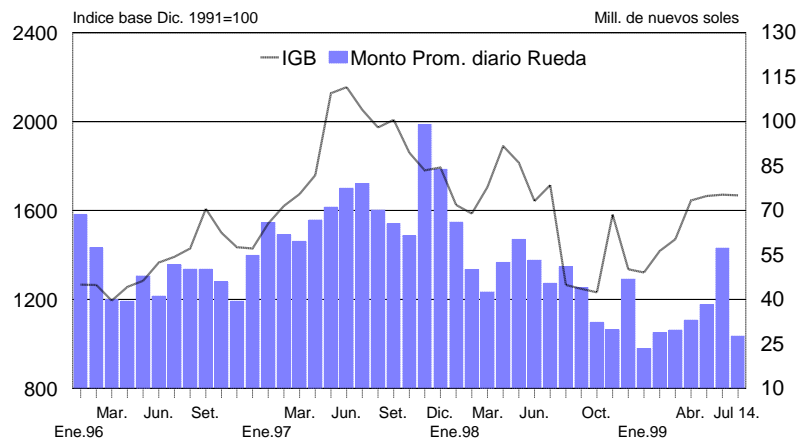

***Lima, 16 de julio de 1999***