

BANCO CENTRAL DE RESERVA DEL PERÚ

RESUMEN INFORMATIVO

Nº 25 - 99

Saldo de RIN en US\$ 8 704 millones

Al 30 de junio, las reservas internacionales netas (RIN) ascendieron a US\$ 8 704 millones, nivel inferior en US\$ 62 millones al de fines de mayo debido principalmente a retiros de depósitos del sector público (US\$ 140 millones) y por operaciones de compra temporal a la banca de bonos del Tesoro Público (US\$ 9 millones) y pérdidas por valuación (US\$ 6 millones). Ello fue contrarrestado por compras de moneda extranjera a través de la Mesa de Negociación (US\$ 41 millones), por mayores depósitos del sistema financiero en el BCRP (US\$ 36 millones) y por el incremento en los ingresos financieros netos del BCRP (US\$ 17 millones).

Este nivel de RIN equivale a 17 meses de importación de bienes, a 6,5 veces la emisión primaria y es mayor en US\$ 532 millones que el saldo de deuda de corto plazo del país más los vencimientos de amortización de la deuda pública y privada para el presente año.

Por su parte, la posición de cambio registró un aumento de US\$ 45 millones con respecto al cierre de mayo, llegando a US\$ 2 255 millones. Este concepto de liquidez internacional registra un incremento de US\$ 104 millones en lo que va del año.

Reservas Internacionales Netas del BCRP
(Diciembre 1996 – junio 1999)

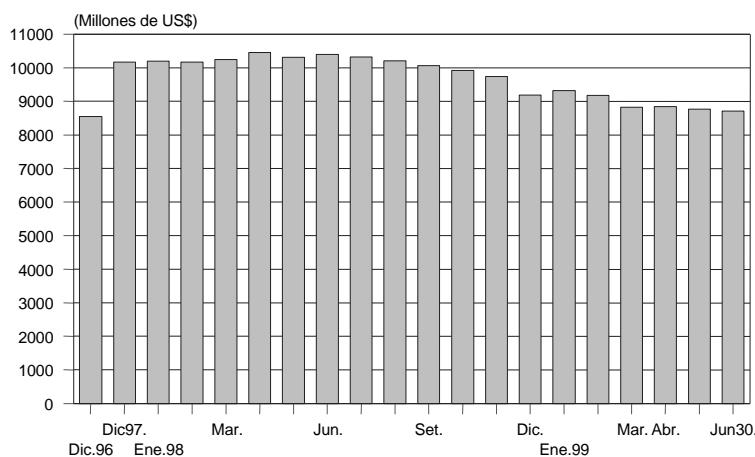

Emisión primaria creció 1,4 por ciento en junio

Al 30 de junio, el saldo de la emisión primaria fue de S/. 4 651 millones, mayor en 1,4 por ciento respecto al de fines de mayo y en 6,2 por ciento en comparación con junio del año pasado. Esta última tasa es mayor a la registrada en el mes anterior (3,4 por ciento) y en diciembre de 1998 (5,5 por ciento).

El flujo positivo de la emisión primaria fue de S/. 64 millones en junio debido principalmente a las compras de divisas a través de la Mesa de Negociación por

S/. 136 millones (US\$ 41 millones), contrarrestadas por las colocaciones netas de CDBCRP por S/. 90 millones.

Entre el 23 y el 30 de junio, el Banco Central inyectó liquidez al sistema bancario por S/. 110 millones como promedio diario. Con ello, el nivel de las cuentas corrientes de la banca en el BCRP fue de S/. 111 millones, en promedio.

Operaciones monetarias (Millones de S/.)

	Cuenta corriente de la banca en el BCRP al cierre de operaciones del día anterior	Resultado del canje + Transferencias del Banco de la Nación a la banca	Vencimientos de operaciones del BCRP: swaps, reportes y créditos de liquidez	Vencimientos de Certificados del BCRP	Transferencia de billetes que afecta la cuenta corriente de los bancos	Cuenta corriente antes de las operaciones del BCRP	Operaciones del BCRP: operaciones cambiarias, colocación CDBCRP, swaps, reportes, Subasta de fondos del Banco de la Nación y créditos de liquidez	Cuenta corriente de la banca en el BCRP al cierre de operaciones	Tasa de interés interbancaria en M/N	Tipo de cambio Interbancario venta
	1	2	3	4	5	6=1+2+3+4+5	7	8=6+7		
Promedio mayo	182	-27	-18	15	31	195	2	184	11,8	3,332
Junio										
Miércoles 23	100	-52	-250	112	33	-57	149	92	17,6	3,339
Jueves. 24	92	19	-149	0	15	-23	144	121	14,5	3,342
Viernes. 25	121	-9	-144	0	0	-32	135	109	13,6	3,338
Lunes. 28	109	62	-135	0	22	58	120	96	13,3	3,337
Miércoles 30	96	18	-120	82	43	119	0	136	15,8	3,333
Promedio junio	166	-25	-62	15	24	120	47	164	12,5	3,339

Durante junio, el Banco Central realizó subastas de CDBCRP por un total de S/. 400 millones a una tasa de interés promedio de 13,4 por ciento. El saldo de CDBCRP aumentó de S/. 780 millones al cierre de mayo a S/. 870 millones a fines de junio. Cabe indicar que la tasa de interés de los CDBCRP colocados ha venido disminuyendo de 14,5 por ciento al inicio del mes a 13,8 por ciento el 30 de junio. Asimismo, entre el 17 y 28 de junio, el Banco realizó operaciones de compra temporal de CDBCRP por S/. 156 millones como promedio diario a una tasa de interés promedio de 15,6 por ciento.

Tasas de interés de CDBCRP * (Enero 98 - junio 99)

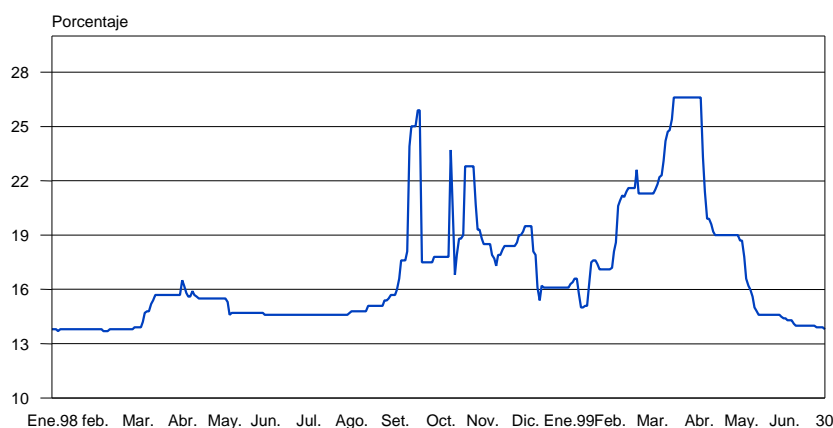

* Tasas de interés del saldo de CDBCRP

Disminuyen tasas de interés

Durante junio la tasa de interés preferencial en moneda nacional de las empresas bancarias para descuentos a 90 días registró un promedio de 22,0 por ciento, inferior al promedio de mayo (24,0 por ciento); en tanto que la tasa de moneda extranjera fue de 13,2 por ciento, similar a la de igual lapso del mes anterior.

Durante junio, la tasa activa promedio en moneda nacional (TAMN) fue de 36,5 por ciento, menor a la del mes anterior (37,2 por ciento); en tanto que la tasa activa en moneda extranjera (TAMEX) fue de 16,7 por ciento, menor a la del mes previo (16,9 por ciento).

Tasas de interés preferenciales
(Enero 98 - junio 99)

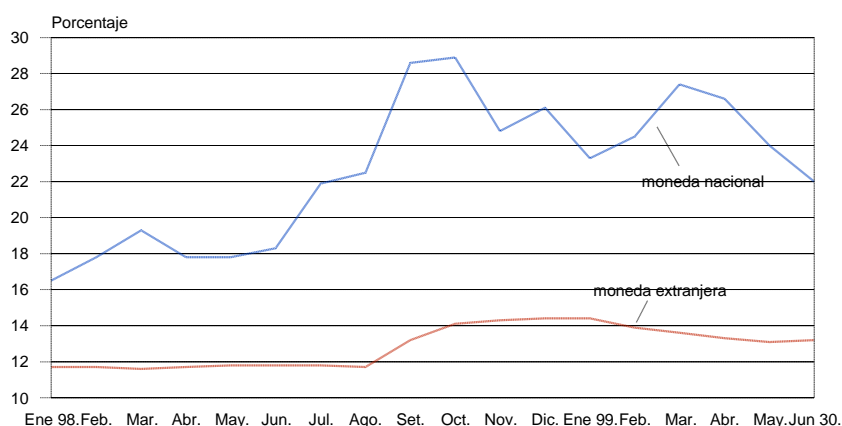

Tasa de interés interbancaria en moneda nacional

Entre el 1 y el 30 de junio, la tasa de interés interbancaria en moneda nacional alcanzó un nivel de 12,5 por ciento, superior al promedio registrado en igual período de mayo (11,8 por ciento). En términos promedio, entre el 1 y el 30, el saldo de las cuentas corrientes de la banca en el BCRP fue positivo en S/. 164 millones, inferior al nivel promedio de mayo (S/. 191 millones).

Tasa de interés interbancaria
(Enero 1998 - junio 1999)

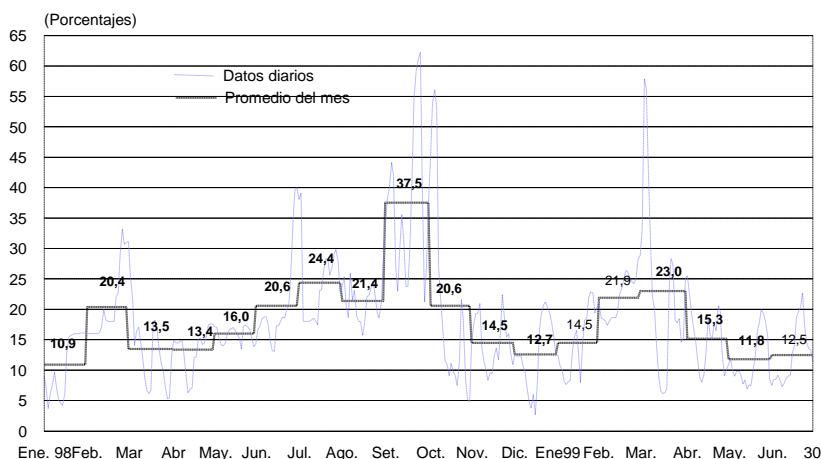

Depósitos en la cuenta corriente de la banca en el BCRP

(Enero 98 - junio 99)

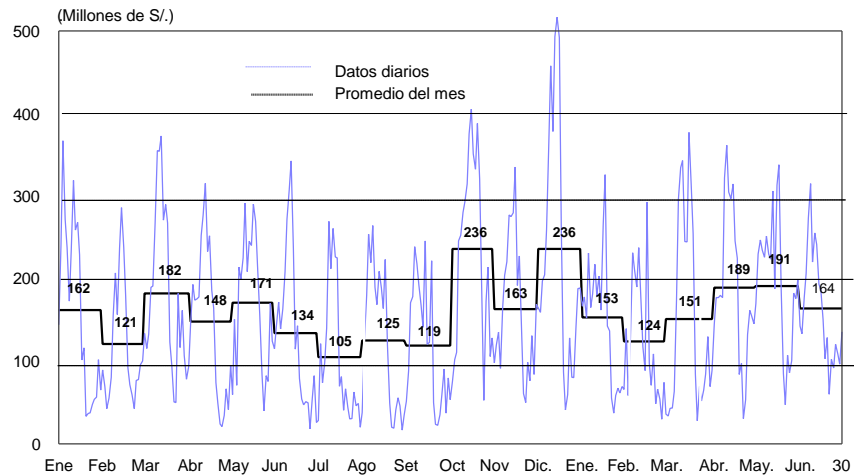

Tasa de interés interbancaria en moneda extranjera en 7,4 por ciento

Durante junio, la tasa de interés interbancaria en moneda extranjera se ubicó en 7,4 por ciento, similar a la observada durante mayo (7,3 por ciento).

El 30 de junio, el *spread* de los bonos Brady peruanos PDI respecto a los bonos del Tesoro estadounidense, que es una aproximación al riesgo-país percibido por los inversionistas, registra un valor promedio de 5,9 por ciento, menor al alcanzado al cierre de mayo (6,0 por ciento).

Tasa interbancaria en moneda extranjera versus stripped spread de los bonos Brady PDI (Enero 1998 - junio 1999)

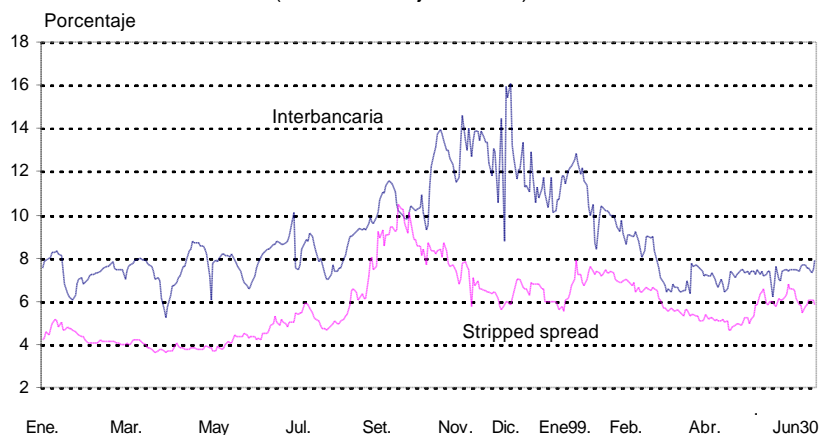

Inflación de junio en 0,2 por ciento

En junio la inflación fue 0,18 por ciento, tasa inferior a la registrada en mayo (0,5 por ciento). Con este resultado se acumula una inflación de 2,2 por ciento en lo que va del año y 2,9 por ciento en los últimos doce meses.

Durante junio, los precios de los productos transables experimentaron una caída de 0,1 por ciento, mientras que los de bienes y servicios no transables crecieron en 0,3 por ciento.

INFLACIÓN 1998-1999

	Junio 1998			Junio 1999		
	Mes	Acum. 1/	12 meses 2/	Mes	Acum. 1/	12 meses 2/
<u>INDICE GENERAL</u>	<u>0,5</u>	<u>5,3</u>	<u>7,7</u>	<u>0,2</u>	<u>2,2</u>	<u>2,9</u>
<u>PRODUCTOS TRANSABLES</u>	<u>0,2</u>	<u>4,1</u>	<u>6,9</u>	<u>-0,1</u>	<u>2,1</u>	<u>5,3</u>
ALIMENTOS	-0,1	6,0	8,5	-0,2	0,2	2,9
TEXTIL Y CALZADO	0,5	2,3	5,1	0,7	4,9	8,3
ELECTRODOMESTICOS	1,2	3,8	6,1	0,2	4,6	11,4
OTROS TRANSABLES	0,5	4,0	8,1	-0,3	2,5	6,9
COMBUSTIBLE	0,1	-3,0	-2,8	-0,1	6,2	6,3
<u>PRODUCTOS NO TRANSABLES</u>	<u>0,7</u>	<u>6,1</u>	<u>8,2</u>	<u>0,3</u>	<u>2,3</u>	<u>1,3</u>
ALIMENTOS	1,3	12,4	12,4	0,4	-1,3	-10,2
SERVICIOS	0,4	3,0	6,1	0,3	4,1	7,8
SERVICIOS PUBLICOS	2,1	3,8	5,5	0,6	7,7	9,9
MANO DE OBRA INTENSIVA	0,5	2,9	5,8	0,2	1,2	4,2
SERVICIOS DE SALUD	0,5	1,7	5,4	2,0	3,6	6,9
SERVICIOS DE TRANSPORTE	0,0	-0,5	3,3	0,0	2,8	6,1
SERVICIO DE EDUCACION	0,0	6,7	8,9	0,0	6,0	9,9
COMIDA FUERA DEL HOGAR	0,1	2,9	6,5	0,3	3,3	7,1
ALQUILERES	1,0	5,2	8,2	0,1	5,2	12,8
OTROS SERVICIOS	0,7	4,0	4,8	0,6	2,8	5,3
OTROS	0,5	2,1	3,7	0,3	1,9	2,9

1/ Período enero-mayo versus igual período del año anterior.

2/ Mayo versus igual mes del año anterior.

Tipo de cambio real aumenta 2,0 por ciento a junio

En lo que va del año, el tipo de cambio real ha aumentado 2,0 por ciento y con respecto a junio del año pasado 12,0 por ciento. En junio, el promedio del tipo de cambio venta bancario fue de S/. 3,34, superior en 0,2 por ciento al registrado en mayo. Tomando en cuenta que la inflación en junio fue de 0,2 por ciento y la deflación externa de 0,3 por ciento, el tipo de cambio real se apreció 0,3 por ciento.

Indice de tipo de cambio real

(Diciembre 94 - junio 99)

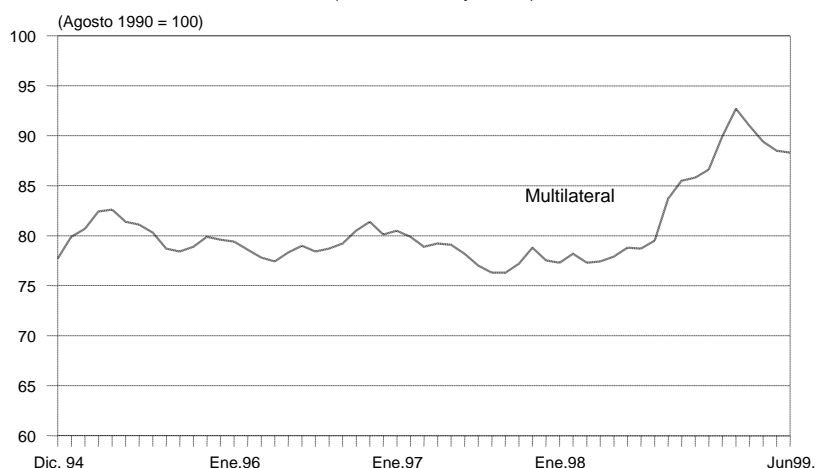

Suben índices general (0,3 por ciento) y selectivo (0,6 por ciento)

Al 30 de junio la Bolsa de Valores de Lima registró un aumento de 0,3 por ciento en el índice general y de 0,6 por ciento en el selectivo, con respecto al cierre de mayo. En lo que va del año, dichos índices han aumentado 25,0 y 28,1 por ciento, respectivamente.

Indicadores Bursátiles

(Enero 1996 - junio 1999)

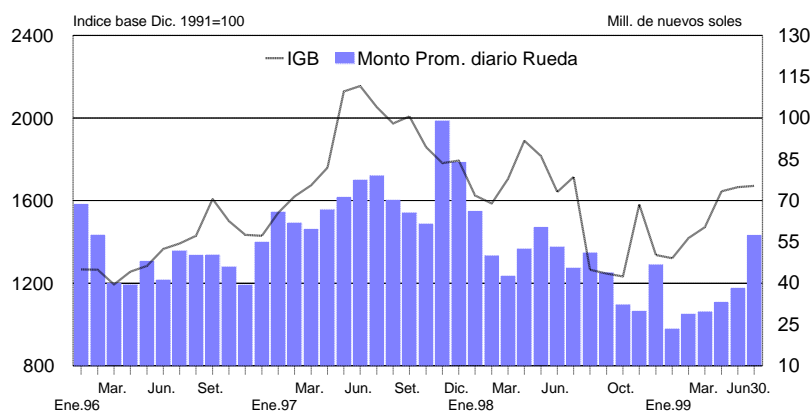

Lima, 2 de julio de 1999