

# BANCO CENTRAL DE RESERVA DEL PERÚ

## RESUMEN INFORMATIVO

### N° 24 - 99

#### *RIN aumentan en US\$ 63 millones*

Al 22 de junio, las reservas internacionales netas (RIN) ascendieron a US\$ 8 829 millones, nivel superior en US\$ 63 millones al de fines de mayo debido principalmente a mayores depósitos del sistema bancario en el BCRP (US\$ 125 millones) y a compras a través de la Mesa de Negociación (US\$ 29 millones), lo que fue contrarrestado por retiros de depósitos del sector público (US\$ 83 millones) y por operaciones de compra temporal a la banca de bonos del Tesoro Público (US\$ 9 millones).

Este nivel de RIN equivale a 17 meses de importación de bienes, a 6,5 veces la emisión primaria y es mayor en US\$ 657 millones que el saldo de deuda de corto plazo del país más los vencimientos de amortización de la deuda pública y privada para el presente año

Por su parte, la posición de cambio registró un aumento de US\$ 32 millones con respecto al cierre de mayo, llegando a US\$ 2 242 millones. Este concepto de liquidez internacional registra un incremento de US\$ 91 millones en lo que va del año.

Reservas Internacionales Netas del BCRP  
(Diciembre 1996 - junio 1999)

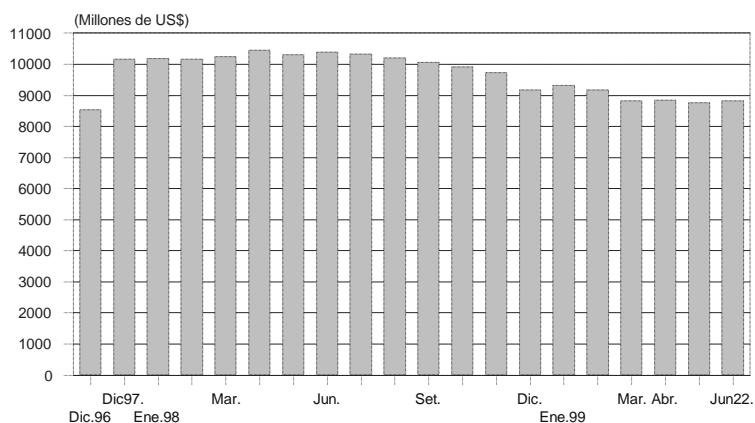

#### *Emisión primaria al 22 de junio fue de S/. 4 526 millones*

Al 22 de junio, el saldo de la emisión primaria fue de S/. 4 526 millones, menor en 1,3 por ciento respecto al de fines de mayo.

El flujo negativo de la emisión primaria fue de S/. 60 millones debido principalmente a las colocaciones netas de CDBCRP por S/. 280 millones y al aumento de depósitos del sector público (S/. 137 millones). Estos flujos negativos se vieron contrarrestados por compras de divisas a través de la Mesa de Negociación por S/. 96 millones (US\$ 29 millones) y por operaciones de compra temporal de CDBCRP por S/. 250 millones.

Entre el 17 y el 23 de junio, período en el que se concentró el pago de impuestos, el Banco Central inyectó liquidez al sistema bancario por S/. 196 millones como promedio diario. Con ello, el nivel de las cuentas corrientes de la banca en el BCRP fue de S/. 97 millones, en promedio, nivel mayor al de similar período del mes anterior (S/. 85 millones).

### Operaciones monetarias (Millones de S/.)

	Cuenta corriente de la banca en el BCRP al cierre de operaciones del día anterior	Resultado del canje + Transferencias del Banco de la Nación a la banca	Vencimientos de operaciones del BCRP: swaps, reportes y créditos de liquidez	Vencimientos de Certificados del BCRP	Transferencia de billetes que afecta la cuenta corriente de los bancos	Cuenta corriente antes de las operaciones del BCRP	Operaciones del BCRP: operaciones cambiarias, colocación CDBCRP, swaps, reportes, Subasta de fondos del Banco de la Nación y créditos de liquidez	Cuenta corriente de la banca en el BCRP al cierre de operaciones	Tasa de interés interbancaria en M/N	Tipo de cambio Interbancario venta
	1	2	3	4	5	6=1+2+3+4+5	7	8=6+7		
Jueves. 20	188	-117	0	0	14	85	0	85	12,2	3,325
Viernes. 21	85	-148	0	0	7	-56	103	47	16,5	3,333
Lunes. 24	47	-23	-103	0	57	-22	130	107	17,8	3,339
Martes. 25	107	-2	-130	0	60	35	50	86	20,0	3,356
Miércoles 26	86	4	-50	0	10	50	50	101	19,3	3,339
Prom. 20 - 26	103	-57	-57	0	30	18	67	85	17,2	3,338
Jueves. 17	151	-143	0	0	-8	0	103	103	18,7	3,333
Viernes. 18	103	-103	-70	0	-11	-81	210	129	19,6	3,334
Lunes. 21	129	-112	-210	0	36	-157	218	60	20,4	3,338
Martes. 22	69	-98	-218	0	54	-202	301	100	22,7	3,335
Miércoles 23	100	-52	-250	112	33	-57	149	92	17,6	3,339
Prom. 17 - 23	110	-102	-150	22	21	-99	196	97	19,8	3,336

Cabe señalar que entre el 17 y el 23, el Banco realizó operaciones de compra temporal de CDBCRP por S/. 174 millones como promedio diario a una tasa de interés promedio de 17,6 por ciento. En la subasta de compra temporal de CDBCRP del día 24 de junio, se colocó S/. 130 millones a 12,4 por ciento.

### Tasas de interés de CDBCRP \* (Enero 98 - junio 99)

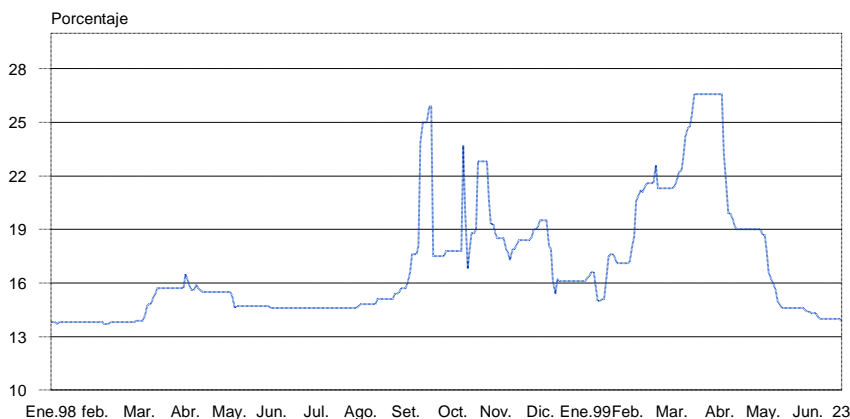

\* Tasas de interés del saldo de CDBCRP

## *Continúa la reducción en la tasa de interés preferencial en soles*

Entre el 1 y el 23 de junio la tasa de interés preferencial en moneda nacional de las empresas bancarias para descuentos a 90 días registró un promedio de 22,1 por ciento, inferior a la de igual período en mayo (24,4 por ciento); en tanto que la tasa de moneda extranjera fue de 13,2 por ciento, similar a la de igual lapso del mes anterior.

A la misma fecha, la tasa activa promedio en moneda nacional (TAMN) fue de 36,6 por ciento, menor a la del mes anterior (37,6 por ciento); en tanto que la tasa activa en moneda extranjera (TAMEX) fue de 16,7 por ciento, menor a la del mes previo (16,9 por ciento).

**Tasas de interés preferenciales**  
(Enero 98 - junio 99)

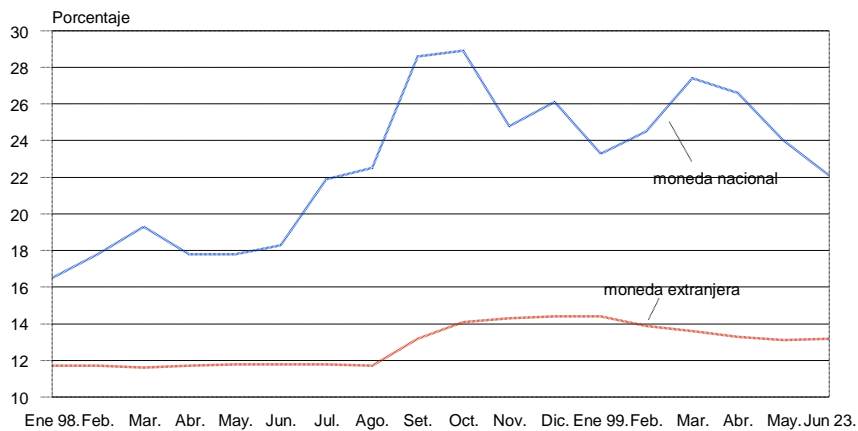

## *Tasa de interés interbancaria en moneda nacional*

Entre el 1 y el 23 de junio, la tasa de interés interbancaria en moneda nacional alcanzó un nivel de 12,3 por ciento, superior al promedio registrado en igual período de mayo (10,3 por ciento). En términos promedio, entre el 1 y el 23, el saldo de las cuentas corrientes de la banca en el BCRP fue positivo en S/. 175 millones, inferior al nivel promedio de iguales días en mayo (S/. 192 millones).

**Tasa de interés interbancaria**  
(Enero 1998 - junio 1999)

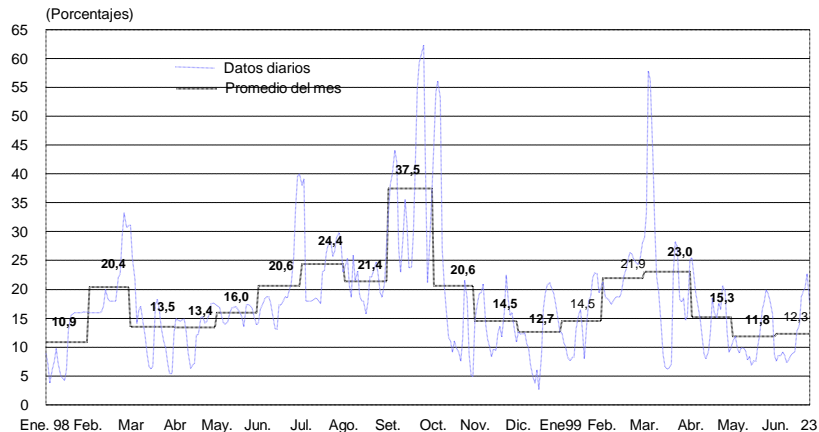

## Depósitos en la cuenta corriente de la banca en el BCRP

(Enero 98 - junio 99)

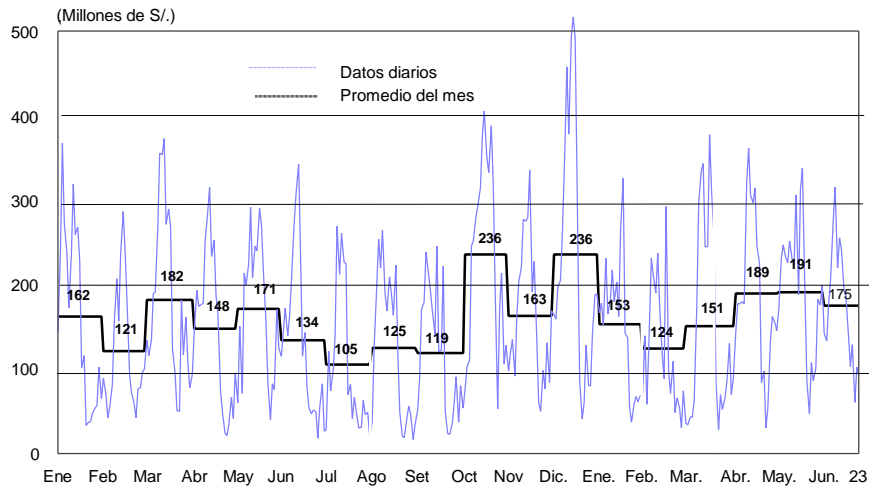

### ***Tasa de interés interbancaria en moneda extranjera en 7,4 por ciento***

Entre el 1 y el 23 de junio, la tasa de interés interbancaria en moneda extranjera se ubicó en 7,4 por ciento, similar a la observada durante mayo (7,3 por ciento). Cabe señalar que esta tasa muestra niveles similares a los observados en febrero de 1998.

El 24 de junio, el *spread* de los bonos Brady peruanos PDI respecto a los bonos del Tesoro estadounidense, que es una aproximación al riesgo-país percibido por los inversionistas, registra un valor promedio de 6,0 por ciento, menor al alcanzado en similar día de mayo (6,5 por ciento).

Tasa interbancaria en moneda extranjera versus stripped spread de los bonos Brady PDI (Enero 1998 - junio 1999)

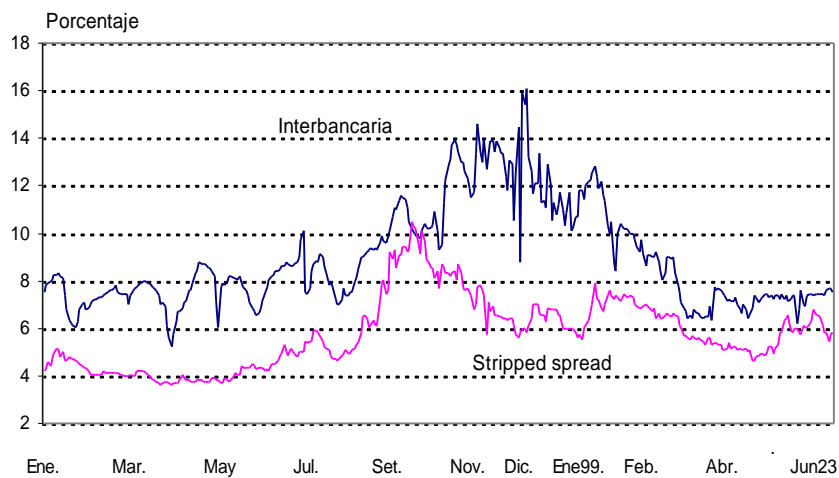

## ***Caen índices general (1,0 por ciento) y selectivo (0,6 por ciento)***

Al 24 de junio la Bolsa de Valores de Lima registró una caída de 1,0 por ciento en el índice general y de 0,6 por ciento en el selectivo, con respecto al cierre de mayo. En lo que va del año, dichos índices han aumentado 23,5 y 26,5 por ciento, respectivamente.

### **Indicadores Bursátiles**

(Enero 1996 - junio 1999)

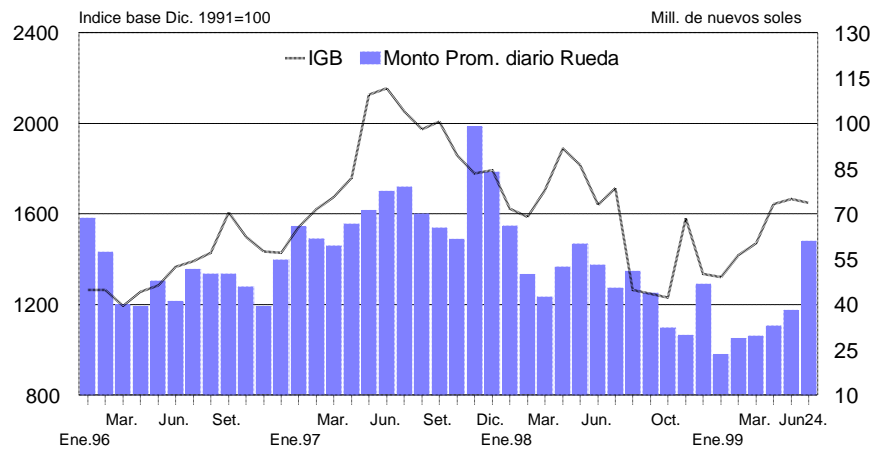

***Lima, 25 de junio de 1999***