

BANCO CENTRAL DE RESERVA DEL PERU
RESUMEN INFORMATIVO
N° 19 - 99

RIN aumentan en US\$ 61 millones

Al 18 de mayo, las reservas internacionales netas (RIN) ascendieron a US\$ 8 906 millones, nivel superior en US\$ 61 millones al de fines de abril debido principalmente a las compras de divisas en la Mesa de Negociación (US\$ 124 millones) y a mayores depósitos del sistema bancario en el BCRP (US\$ 27 millones). Ello se vio contrarrestado por retiros de depósitos del sector público (US\$ 45 millones), por operaciones de compra temporal a la banca de bonos del Tesoro Público (canjeables temporalmente por la cartera de los bancos por US\$ 28 millones) y por ventas de moneda extranjera para pago de deuda externa (US\$ 20 millones).

Por su parte, la posición de cambio registró un aumento de US\$ 103 millones respecto al nivel del cierre de abril, llegando a US\$ 2 223 millones. Este concepto de liquidez internacional registra un incremento de US\$ 72 millones en lo que va del año.

Reservas Internacionales Netas del BCRP
(Diciembre 1994 - mayo 1999)

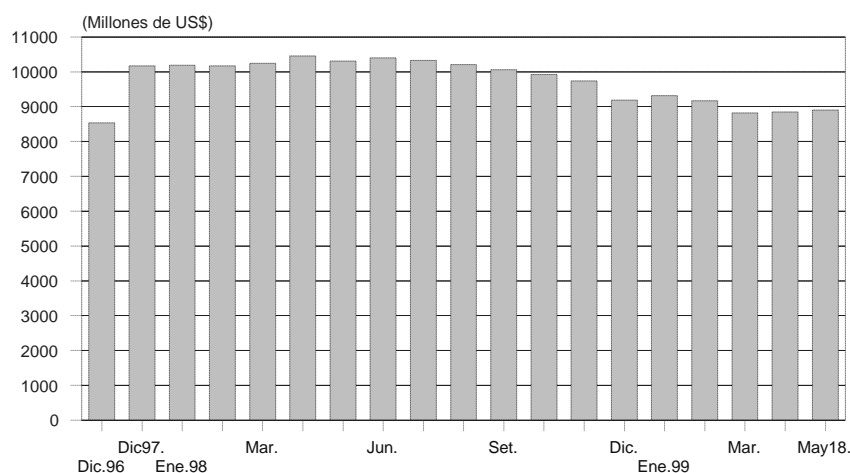

Emisión primaria al 18 de mayo fue de S/. 4 624 millones

Al 18 de mayo, el saldo de la emisión primaria fue de S/. 4 624 millones, mayor en 3,4 por ciento respecto al de fines de abril.

En lo que va del mes, el flujo positivo de la emisión primaria fue de S/. 152 millones debido principalmente a las compras de moneda extranjera a través de la Mesa de Negociación por S/. 413 millones (US\$ 124 millones) y por el retiro de depósitos del sector público antes del período en el que se concentran los ingresos tributarios (S/. 273 millones); flujos que fueron contrarrestados por las colocaciones netas de CDBCRP por S/. 460 millones y por ventas de moneda extranjera para el pago de deuda externa por S/. 67 millones (US\$ 20 millones).

Operaciones monetarias tuvieron una evolución positiva

Las operaciones monetarias del BCRP tuvieron en cuenta la evolución positiva de la liquidez de los bancos. Así, entre el 13 y el 19 de mayo, los saldos de las cuentas corrientes en moneda nacional antes de las operaciones del BCRP alcanzaron un promedio de S/. 273 millones. En este período, las operaciones monetarias implicaron un retiro promedio diario de S/. 5 millones; con lo cual el saldo promedio de las cuentas corrientes de los bancos al cierre de operaciones fue de S/. 267 millones.

Cabe señalar que los días 13 y 14 de mayo, el Banco Central colocó CDBCRP a 12 semanas por S/. 60 y S/. 100 millones, respectivamente, a tasas de interés promedio de 14,3 y 14,0 por ciento, cada uno de esos días. Al 19 de mayo, el saldo de CDBCRP asciende a S/. 760 millones.

Operaciones monetarias (Millones de S/.)

	Cuenta corriente de la banca en el BCRP al cierre de operaciones del día anterior	Resultado del canje + Transferencias del Banco de la Nación a la banca	Vencimientos de operaciones del BCRP: swaps, repos y créditos de liquidez	Vencimientos de Certificados del BCRP	Transferencia de billetes que afecta la cuenta corriente de los bancos	Cuenta corriente antes de las operaciones del BCRP	Operaciones del BCRP: operaciones cambiarias, colocación CDBCRP, swaps, repos, Subasta de fondos del Banco de la Nación y créditos de liquidez	Cuenta corriente de la banca en el BCRP al cierre de operaciones	Tasa de interés interbancaria en M/N	Tipo de cambio Interbancario venta
	1	2	3	4	5	6=1+2+3+4+5	7	8=6+7		
Abr. 13	322	31	0	0	34	387	-25	362	8,8	3,355
Abr. 14	362	-41	0	0	51	372	-66	305	8,0	3,344
Abr. 15	305	17	-1	0	8	329	-33	297	9,3	3,347
Abr. 16	297	12	-1	0	-14	294	20	315	12,6	3,347
Abr. 19	315	-138	-4	0	39	212	34	246	18,5	3,342
Abr. 30	155	6	-1	0	-42	118	27	146	9,9	3,338
May. 13	224	8	0	51	27	310	-4	306	8,4	3,327
May. 14	306	-29	0	0	11	288	-100	188	6,9	3,338
May. 17	188	68	0	0	32	288	27	313	7,6	3,328
May. 18	313	-66	0	0	59	306	33	338	7,5	3,321
May. 19	338	-220	0	0	54	172	17	188	10,1	3,323

Tasas de interés de CDBCRP * (Enero 98 - mayo 99)

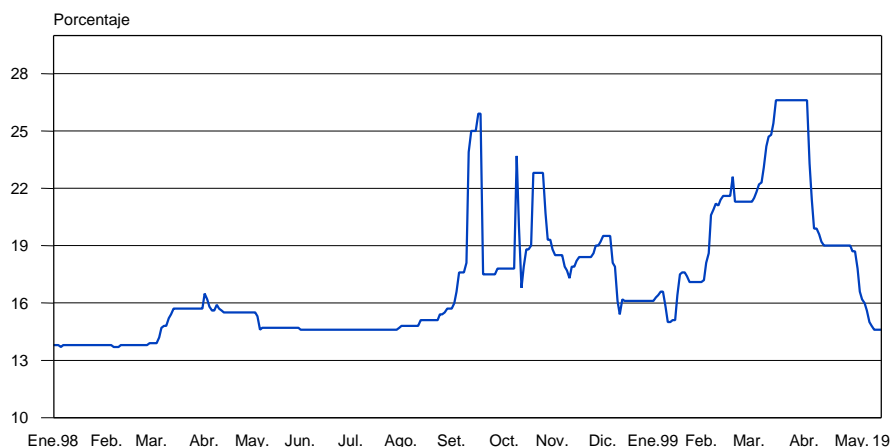

* Tasas de interés del saldo de CDBCRP

Cae tasa de interés interbancaria en moneda nacional

En lo que va del mes, la tasa de interés interbancaria en moneda nacional muestra una clara tendencia a la baja. Así, entre el 1 y el 19 de mayo, esta tasa alcanzó un nivel de 9,1 por ciento, menor al promedio registrado en abril (15,3 por ciento) y al de marzo (23,0 por ciento). La disminución de la tasa de interés interbancaria fue reflejo de la mayor liquidez de los bancos y las menores expectativas de devaluación. De esta manera, entre el 1 y el 19, el saldo promedio de las cuentas corrientes de la banca en el BCRP al cierre de operaciones fue positivo en S/. 242 millones, mayor al nivel promedio de igual período de abril (S/. 189 millones).

Tasa de interés interbancaria
(Enero 1998 - mayo 1999)

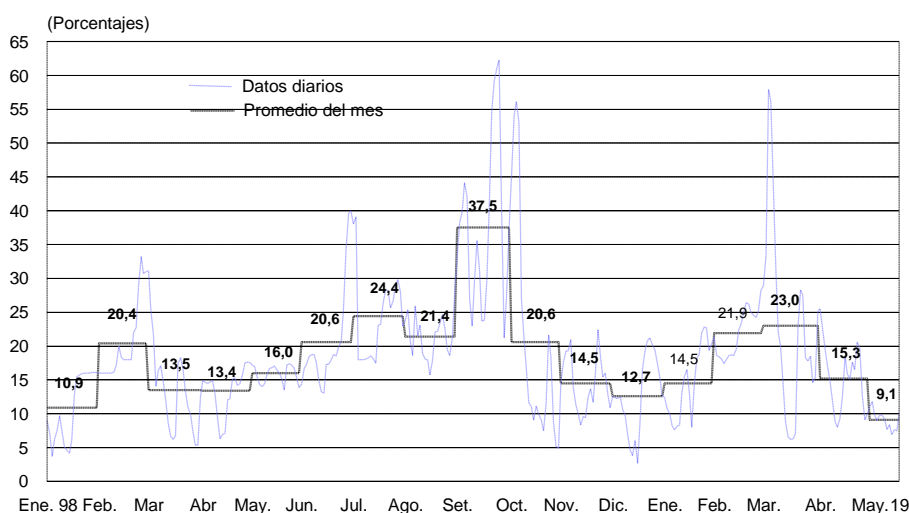

Depósitos en la cuenta corriente de la banca en el BCRP

(Enero 98 - mayo 99)

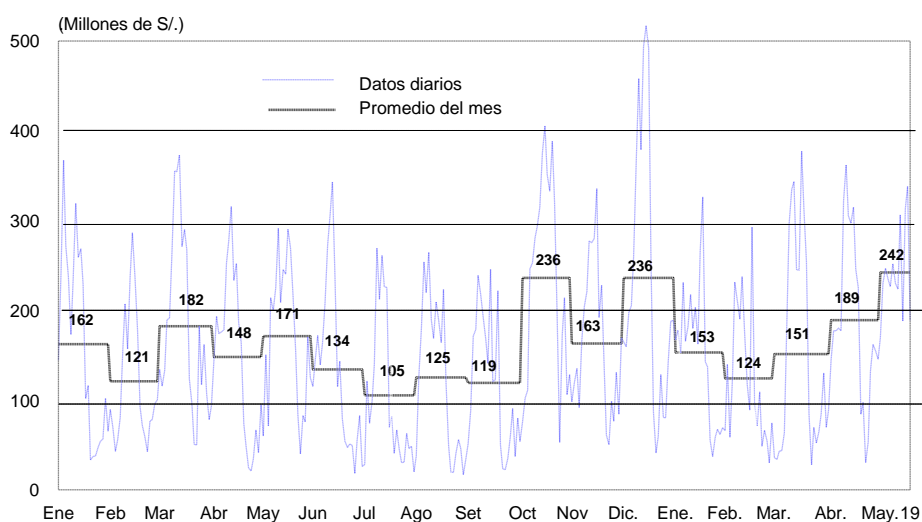

Bajan tasas de interés preferenciales

Entre el 1 y el 19 mayo la tasa de interés preferencial en moneda nacional de las empresas bancarias para descuentos a 90 días registró un promedio de 24,4 por ciento, inferior al de igual período en abril (27,0 por ciento); en tanto que la tasa de moneda extranjera fue de 13,1 por ciento, inferior a la de similar lapso del mes anterior (13,3 por ciento).

A la misma fecha, la tasa activa promedio en moneda nacional (TAMN) fue de 37,5 por ciento, superior a la del mes anterior (37,1 por ciento), en tanto que la tasa activa en moneda extranjera (TAMEX) fue de 16,9 por ciento, menor a la del mes previo (17,1 por ciento).

Tasa interbancaria en moneda extranjera

Entre el 1 y el 19 de mayo, la tasa interbancaria en moneda extranjera se ubicó en 7,3 por ciento, nivel similar al observado en igual período de abril. Cabe señalar que la tasa de interés interbancaria en moneda extranjera es similar a la registrada en febrero de 1998, antes del inicio de la crisis rusa.

Por su parte, el *stripped spread* de los bonos Brady peruanos PDI, que es una aproximación al riesgo-país, registra entre enero y abril una tendencia a la baja ante la mayor estabilidad relativa de los mercados internacionales. Entre el 1 y el 19 de mayo, esta variable llegó a 5,1 por ciento en promedio, menor al de similar período de abril (5,3 por ciento).

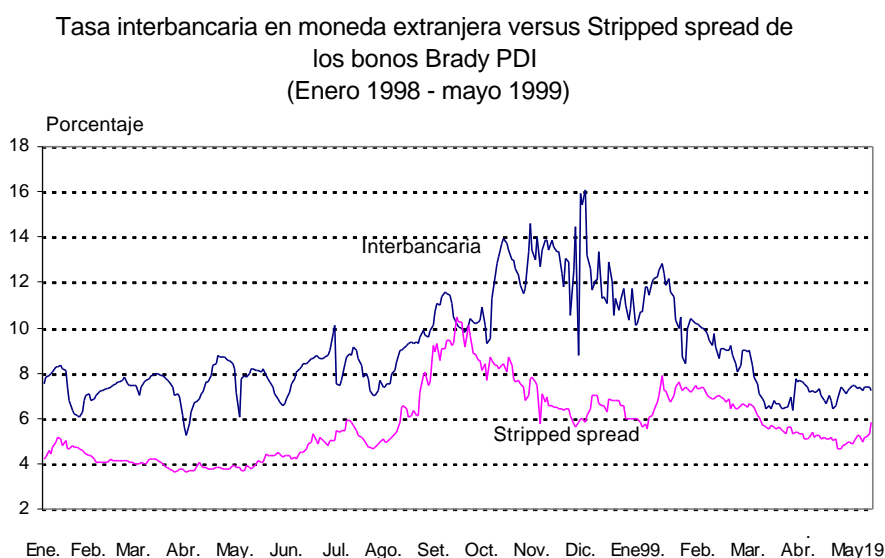

Suben índice general (2,4 por ciento) y selectivo (1,4 por ciento)

Al 20 de mayo la Bolsa de Valores de Lima registró un aumento de 2,4 por ciento en el índice general y de 1,4 por ciento en el selectivo, con respecto al cierre de abril. En lo que va del año, dichos índices han aumentado 26,0 y 29,4 por ciento, respectivamente.

Indicadores Bursátiles

(Enero 1996 - mayo 1999)

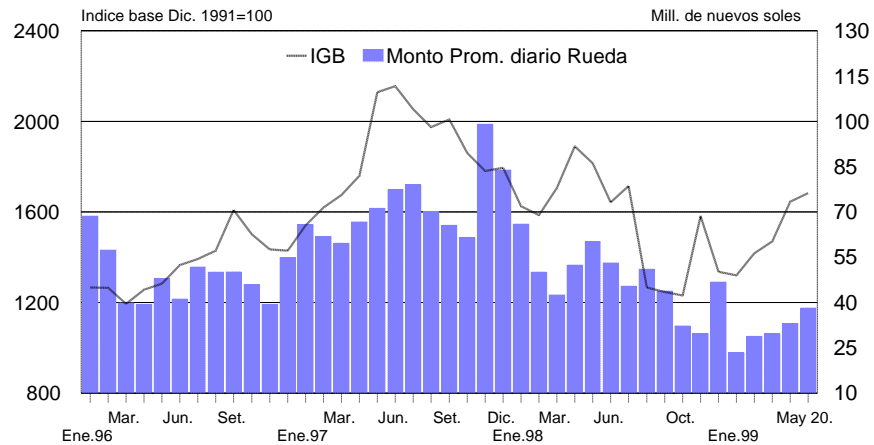

Lima, 21 de mayo de 1999