

BANCO CENTRAL DE RESERVA DEL PERU
RESUMEN INFORMATIVO
N° 14 - 99

RIN aumentan en US\$ 207 millones

Al 14 de abril, las reservas internacionales netas (RIN) ascendieron a US\$ 9 029 millones, nivel superior en US\$ 207 millones al de fines de marzo debido principalmente al aumento de depósitos en moneda extranjera del sistema financiero (US\$ 171 millones) y del sector público en el BCRP (US\$ 21 millones), al incremento en los ingresos financieros netos del BCRP (US\$ 8 millones) así como a las compras de divisas en la Mesa de Negociación a dicha fecha (US\$ 7 millones).

Reservas Internacionales Netas del BCRP

(Diciembre 1996 - abril 1999)

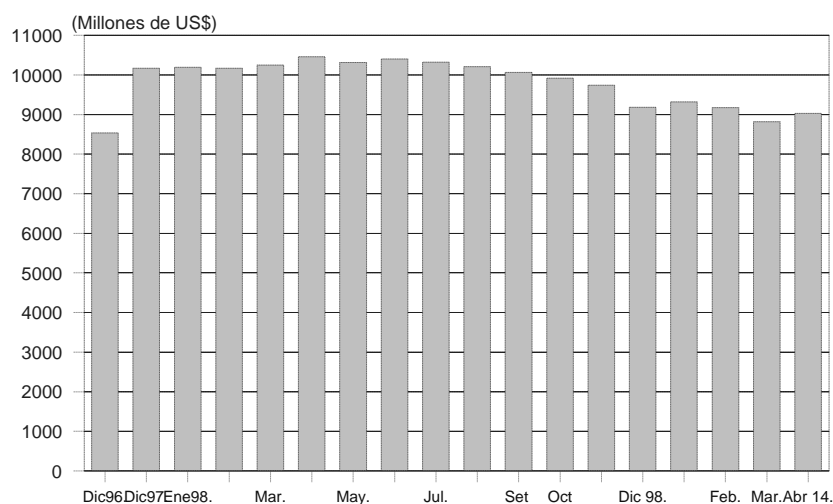

Emisión primaria al 14 de abril fue de S/. 4 506 millones

Al 14 de abril, el saldo de la emisión primaria fue de S/. 4 506 millones, menor en 1,8 por ciento respecto al de fines de marzo.

En lo que va del mes, el flujo negativo de la emisión primaria fue de S/. 82 millones y refleja una menor demanda estacional por circulante que se orienta hacia los depósitos bancarios. Por el lado de las operaciones que sustentan este flujo negativo, se tiene la colocación neta de CDBCRP por S/. 122 millones, lo que se vio contrarrestado principalmente por las compras de moneda extranjera en la Mesa de Negociación por US\$ 7 millones (S/. 23 millones) y por el retiro de depósitos en moneda nacional del sector público en el BCRP (S/. 9 millones).

Tasa de interés interbancaria en soles bajó a 8,0 por ciento el 14 de abril

La mayor liquidez en los bancos se reflejó en la disminución de la tasa de interés interbancaria, la que pasó de 25,2 por ciento el 31 de marzo, a 8,0 por ciento el 14 de abril. Como promedio, entre el 1 y el 14 de abril, esta tasa alcanzó un nivel de 15,9 por ciento, menor a la de similar período de marzo (29,3 por ciento).

Al 14 de abril, el saldo promedio de las cuentas corrientes de la banca al cierre de operaciones fue positivo en S/. 231 millones, mayor al nivel promedio de igual período de marzo (S/. 169 millones).

Tasa de interés interbancaria
(Enero 1998 - abril 1999)

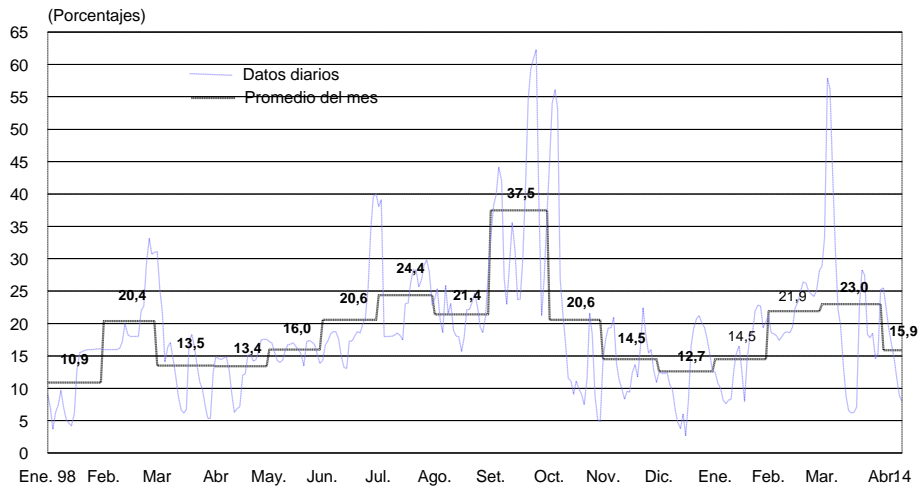

Depósitos en la cuenta corriente de la banca en el BCRP
(Enero 1998 - abril 1999)

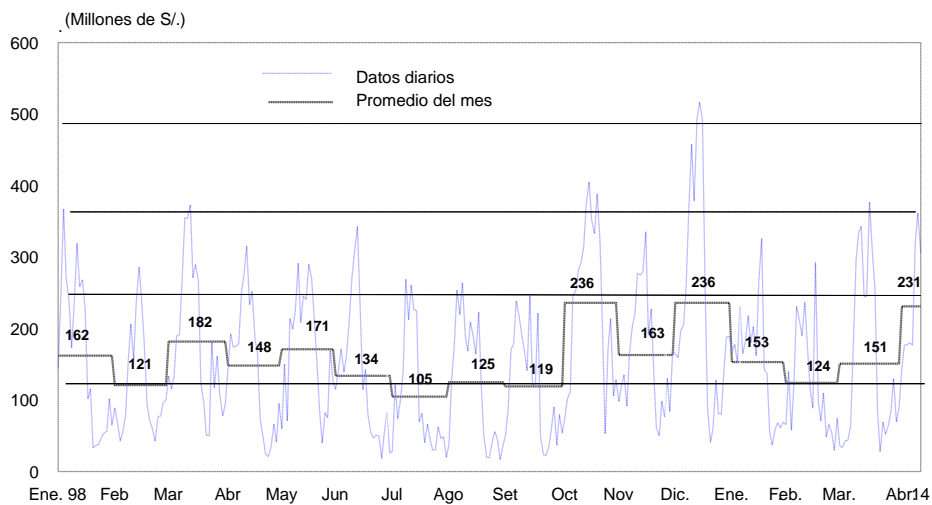

Operaciones monetarias: saldo de CDBCRP llegó a S/. 300 millones

Las operaciones monetarias del BCRP tuvieron en cuenta la evolución positiva de la liquidez de los bancos, la cual se ha reflejado en los mayores niveles en los saldos de las cuentas corrientes del sistema bancario en el BCRP. Así, al 15 de abril estos fondos alcanzan a S/. 297 millones, nivel mayor al de igual fecha del mes pasado (S/. 245 millones). Por lo anterior, las acciones del Banco Central enfatizaron el retiro de liquidez por medio de la subasta de certificados de depósito del BCRP (CDBCRP).

Operaciones monetarias (Millones de S/.)

	Cuenta corriente de la banca en el BCRP al cierre de operaciones del día anterior	Resultado del canje + Transferencias del Banco de la Nación a la banca	Vencimientos de operaciones del BCRP: swap, repos y créditos de liquidez	Vencimientos de Certificados del BCRP	Transferencia de billetes que afecta la cuenta corriente de los bancos	Cuenta corriente antes de las operaciones del BCRP	Operaciones del BCRP: operaciones cambiarias, colocación CDBCRP, swap, repos, Subasta de fondos del Banco de la Nación y créditos de liquidez	Cuenta corriente de la banca en el BCRP al cierre de operaciones	Tasa de interés interbancaria en M/N	Tipo de cambio Interbancario venta
	1	2	3	4	5	6=1+2+3+4+5	7	8=6+7		
Mar. 8	64	16	0	87	57	224	-50	174	31,1	3,410
Mar. 9	174	39	0	101	83	397	-100	297	22,2	3,410
Mar. 10	297	10	0	30	39	376	-42	335	19,7	3,401
Mar. 11	335	33	0	0	17	385	-40	343	13,9	3,392
Mar. 12	343	-60	0	0	-20	263	-19	245	8,8	3,368
Mar. 15	245	-69	-27	50	36	235	10	245	6,6	3,344
Mar. 31	70	-49	0	0	7	28	60	89	25,2	3,331
Abr. 8	177	-47	0	41	69	240	-60	180	16,8	3,365
Abr. 9	180	-50	0	41	27	198	-20	177	14,8	3,357
Abr. 12	177	73	0	0	72	322	0	322	11,8	3,364
Abr. 13	322	31	0	0	34	387	-25	362	8,8	3,355
Abr. 14	362	-41	0	0	51	372	-66	305	8,0	3,344
Abr. 15	305	17	-1	0	8	329	-33	297	9,3	3,347

Cabe precisar que durante la primera quincena de abril, el BCRP convocó a seis subastas de CDBCRP por un monto promedio de S/. 50 millones, con lo cual se alcanzó el día 15 un saldo de CDBCRP de S/. 300 millones, que tiene una tasa de interés promedio de 19,0 por ciento.

SUBASTAS DE CDBCRP (Millones de nuevos soles)

Día	Monto (Millones de S/.)	Tasa de interés promedio (%)	Plazo
7-abr	60	19,3	4 semanas
8-abr	60	20,3	4 semanas
9-abr	25	20,2	4 semanas
13-abr	25	18,0	4 semanas
14-abr	80	18,2	4 semanas
15-abr	50	18,4	4 semanas

Baja tasa de interés preferencial en soles

El 14 de abril la tasa de interés preferencial en moneda nacional de las empresas bancarias para descuentos a 90 días registró un valor promedio de 28,8 por ciento, inferior a la de la misma fecha del mes anterior (29,5 por ciento); mientras que la tasa de moneda extranjera alcanzó un valor de 16,5 por ciento, superior a la de similar fecha de marzo (15,8 por ciento).

En la misma fecha, la tasa activa promedio en moneda nacional (TAMN) fue de 37,3 por ciento, superior a la del mes anterior (35,9 por ciento), en tanto que la tasa activa en moneda extranjera (TAMEX) fue de 17,0 por ciento, similar a la del mes anterior.

PBI registró crecimiento de 0,2 por ciento en febrero

En febrero, el PBI registró un incremento de 0,2 por ciento con respecto a igual mes del año anterior. Este resultado se sustenta en el crecimiento de los sectores pesca (78,4 por ciento) y agropecuario (8,5 por ciento) y del subsector de recursos primarios (35,6 por ciento), los mismos que vienen mostrando una recuperación luego de finalizado el Fenómeno del Niño. De otra parte, la minería registró un crecimiento de 6,9 por ciento, que refleja la mayor producción de oro, zinc, plomo y gas natural.

En contraste, el sector construcción mostró una caída de 16,4 por ciento, en tanto que el resultado del *resto de la industria* fue de -7,2 por ciento.

PRODUCTO BRUTO INTERNO (Variaciones porcentuales)

	1998/1997			1999/1998		
	Ene	Feb.	Ene.-Feb.	Ene	Feb.	Ene.-Feb.
Agropecuario	0,2	4,8	2,6	15,8	8,5	12,0
<i>Agrícola</i>	-3,9	5,3	0,8	20,5	3,9	11,6
<i>Pecuario</i>	6,3	4,1	5,2	9,6	15,6	12,6
Pesca	-73,6	-44,0	-63,6	138,1	78,4	107,1
Minería	6,9	4,1	5,5	10,2	6,9	8,6
<i>Minería metálica</i>	11,6	6,4	9,0	14,3	12,1	13,2
<i>Minería no metálica</i>	-1,7	-0,7	-1,2	1,5	-4,4	-1,4
Manufactura	-1,2	1,6	0,1	-0,8	1,9	0,5
<i>Procesadores de recursos primarios</i>	-27,6	-13,8	-21,7	38,8	35,6	37,3
<i>Resto de la industria</i>	9,4	6,7	8,1	-11,3	-7,2	-9,4
Construcción	10,3	2,4	6,4	-9,7	-16,4	-12,9
Comercio	0,7	2,8	1,6	-8,5	-6,0	-7,3
Otros servicios	1,7	4,0	2,8	0,1	0,0	0,1
<u>PBI</u>	<u>1,1</u>	<u>2,8</u>	<u>1,9</u>	<u>0,7</u>	<u>0,2</u>	<u>0,4</u>

Exportaciones crecieron 12 por ciento en febrero

En febrero la balanza comercial registró un déficit de US\$ 76 millones, menor en US\$ 232 millones respecto al déficit de febrero de 1998, debido al crecimiento de las exportaciones (12 por ciento), en tanto que las importaciones se redujeron 28 por ciento.

Las exportaciones aumentaron en US\$ 43 millones en comparación con las registradas en febrero del año anterior, totalizando US\$ 410 millones. Las tradicionales aumentaron en US\$ 64 millones, alcanzando los US\$ 270 millones. Entre éstas destacó el incremento de las exportaciones mineras (US\$ 51 millones) y pesqueras (US\$ 34 millones). Las ventas al exterior de productos no tradicionales llegaron a US\$ 135 millones, disminuyendo en US\$ 19 millones con respecto a igual mes del año anterior. Contrastaron las mayores exportaciones de los productos agropecuarios que aumentaron en US\$ 14 millones, especialmente mangos y espárragos.

BALANZA COMERCIAL 1/ **(Millones de US dólares)**

	1998		1999		Feb.99/Feb.98	
	Ene.	Feb.	Ene.	Feb.	Flujo	Var. %
Balanza comercial	-265	-308	18	-76	232	75
Exportaciones	415	367	518	410	43	12
Productos tradicionales	256	206	375	270	64	31
Mineros	187	169	289	220	51	30
Petróleo y derivados	18	25	22	7	-18	-72
Agrícolas	10	6	4	3	-3	-51
Pesqueros	41	6	60	40	34	553
Productos no tradicionales	153	154	137	135	-19	-12
Agropecuarios	22	15	41	28	14	93
Textiles	43	46	36	39	-8	-17
Pesqueros	22	17	16	18	1	7
Metal-mecánicos	5	12	5	5	-7	-58
Químicos	15	14	13	14	0	-1
Sidero-metalúrgicos	17	18	10	15	-4	-20
Minerales no metálicos	4	4	5	4	1	16
Otros	25	28	12	12	-16	-57
Otros	7	6	6	5	-1	-23
Importaciones	680	675	501	487	-188	-28
Bienes de consumo	153	148	111	110	-37	-25
Insumos	288	292	208	189	-103	-35
Bienes de capital	229	213	174	166	-47	-22
Otros bienes	11	23	8	21	-1	-6

1/ Debido al redondeo de los datos parciales, los totales pueden diferir de la suma de las partes

En el mismo mes, las importaciones sumaron US\$ 487 millones, menores en US\$ 188 millones a las del mismo mes del año anterior. Se observó una caída de las compras de insumos (US\$ 103 millones) y bienes de capital (US\$ 47 millones) y de consumo (US\$ 37 millones).

De otro lado, los términos de intercambio disminuyeron 4 por ciento con respecto a febrero de 1998. Ello como consecuencia de la caída de los precios promedio de exportación, principalmente del aceite de pescado (42 por ciento), petróleo y derivados (35 por ciento), café (34 por ciento), plomo (33 por ciento), harina de pescado (31 por ciento) y cobre (12 por ciento).

Sube índice general bursátil en 3,5 por ciento

Al 15 de abril la Bolsa de Valores de Lima registró un aumento de 3,49 por ciento en el índice general y de 3,45 por ciento en el selectivo, con respecto al cierre de marzo. En lo que va del año, dichos índices han aumentado 13,9 y 16,5 por ciento, respectivamente.

Indicadores Bursátiles

(Enero 1996 - abril 1999)

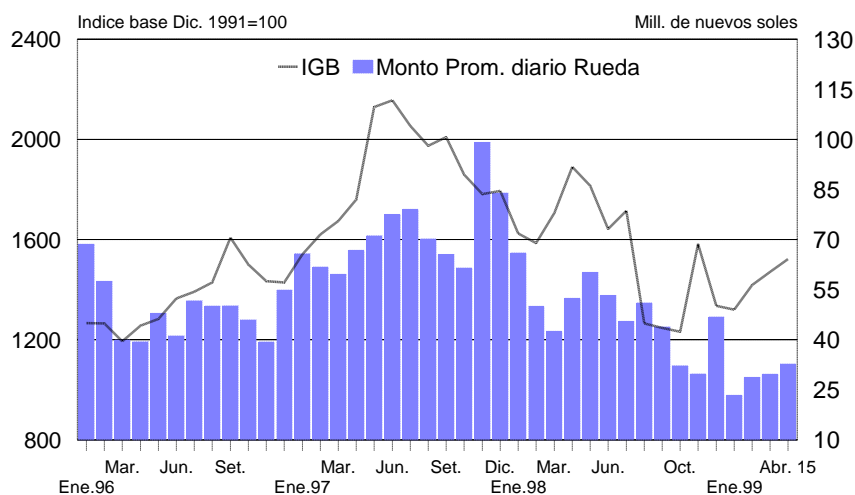

Lima, 16 de abril de 1999