

BANCO CENTRAL DE RESERVA DEL PERU
RESUMEN INFORMATIVO
N° 13 - 99

Aumentan RIN con respecto al cierre de marzo

Al 8 de abril, las reservas internacionales netas (RIN) ascendieron a US\$ 8 956 millones, nivel superior en US\$ 134 millones al de fines de marzo debido principalmente al aumento de depósitos en moneda extranjera del sistema financiero (US\$ 122 millones) y del sector público en el BCRP (US\$ 10 millones) así como por compras de divisas en la Mesa de Negociación (US\$ 3 millones).

Reservas Internacionales Netas del BCRP
(Diciembre 1996 - abril 1999)

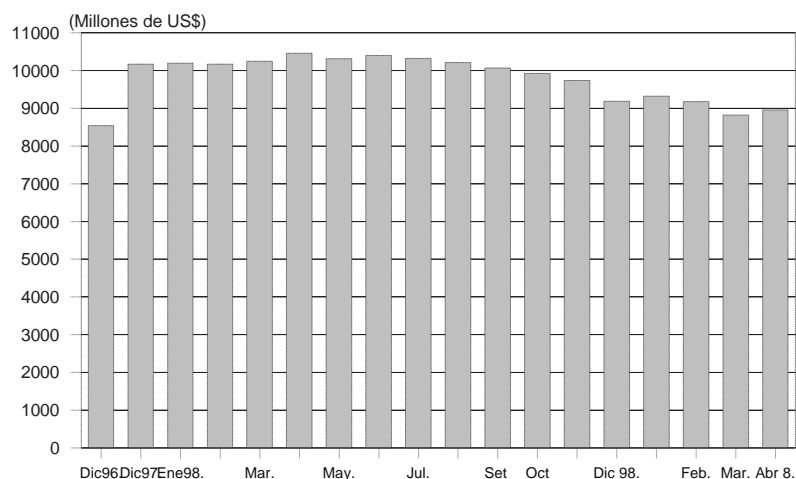

Emisión primaria al 6 de abril fue de S/. 4 537 millones

Al 6 de abril, el saldo de la emisión primaria fue de S/. 4 537 millones, menor en 1,1 por ciento respecto al de fines de marzo.

En lo que va del mes, el flujo negativo de la emisión primaria fue de S/. 51 millones y se explica por factores estacionales que determinan una reducción del circulante a inicios del mes. Por el lado de las operaciones que sustentan este flujo negativo, se tiene un aumento de depósitos del sector público en el BCRP (S/. 63 millones), lo que se vio contrarrestado por las compras de moneda extranjera en la Mesa de Negociación por US\$ 3 millones (S/. 10 millones).

Operaciones monetarias: BCRP colocó S/. 60 millones en CDBCRP

Las operaciones monetarias del BCRP tuvieron en cuenta la evolución positiva de la liquidez de los bancos. La mayor liquidez se reflejó en niveles positivos en los saldos de las cuentas corrientes en moneda nacional antes de las operaciones del BCRP con el sistema bancario, lo cual permitió la colocación de CDBCRP por S/. 60 millones el día 7 a 19,3 por ciento. Al 7 de abril el saldo de las cuentas corrientes de la banca en el BCRP (S/. 177 millones) es mayor en S/. 88 millones al del cierre de marzo y similar al del día 8 de marzo.

Operaciones monetarias (Millones de S/.)

	Cuenta corriente de la banca en el BCRP al cierre de operaciones del día anterior	Resultado del canje + Transferencias del Banco de la Nación a la banca	Vencimientos de operaciones del BCRP: swap, repos y créditos de liquidez	Vencimientos de Certificados del BCRP	Transferencia de billetes que afecta la cuenta corriente de los bancos	Cuenta corriente antes de las operaciones del BCRP	Operaciones del BCRP: operaciones cambiarias, colocación CDBCRP, swap, repos, Subasta de fondos del Banco de la Nación y créditos de liquidez	Cuenta corriente de la banca en el BCRP al cierre de operaciones	Tasa de interés interbancaria en M/N	Tipo de cambio Interbancario venta
	1	2	3	4	5	6=1+2+3+4+5	7	8=6+7		
Mar. 1	75	1	-451	0	54	-321	357	36	28,9	3,390
Mar. 2	36	-4	-361	0	46	-283	317	34	33,3	3,390
Mar. 3	34	-32	-317	62	77	-176	219	43	57,9	3,400
Mar. 4	43	-3	-220	81	36	-63	106	43	56,2	3,400
Mar. 5	43	1	-106	105	20	63	0	64	43,5	3,410
Mar. 8	64	16	0	87	57	224	-50	174	31,1	3,410
Mar. 31	70	-49	0	0	7	28	60	89	25,2	3,331
Abr. 5	89	-36	0	0	82	135	10	145	25,5	3,344
Abr. 6	145	-58	0	0	91	178	0	177	22,5	3,354
Abr. 7	177	-49	0	43	67	238	-60	177	19,4	3,372

Cabe señalar que el día 8 se colocó CDBCRP por S/. 60 millones a una tasa promedio de 20,3 por ciento.

Tasa de interés interbancaria promedio en soles en 22,5 por ciento

Entre el 5 y el 7 de abril la tasa de interés interbancaria alcanzó un nivel promedio de 22,5 por ciento. La mayor liquidez en los bancos se reflejó en la disminución de la tasa de interés interbancaria, la que pasó de 25,2 por ciento el 31 de marzo, a 19,4 por ciento el 7 de abril.

Al 7 de abril, el saldo promedio de las cuentas corrientes de la banca al cierre de operaciones fue positivo en S/. 166 millones, mayor al nivel promedio de igual período de marzo (S/. 94 millones).

Tasa de interés interbancaria

(Enero 1998 - abril 1999)

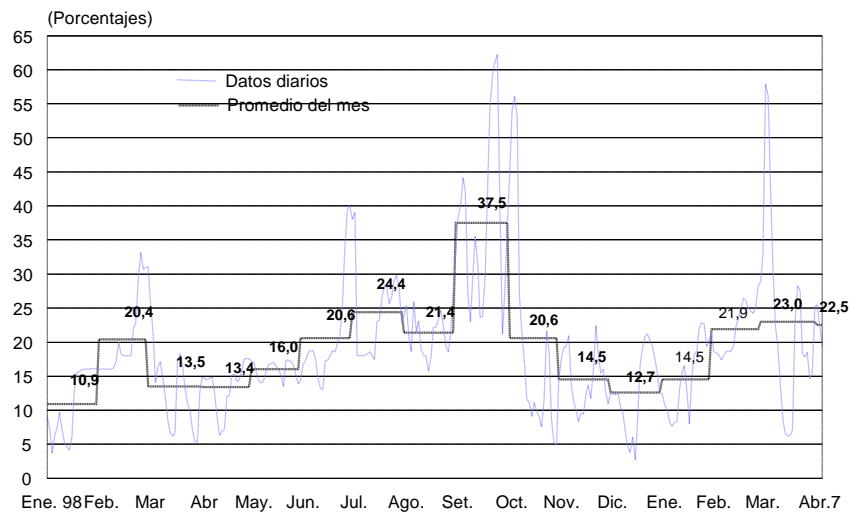

Depósitos en la cuenta corriente de la banca en el BCRP

(Enero 1998 - abril 1999)

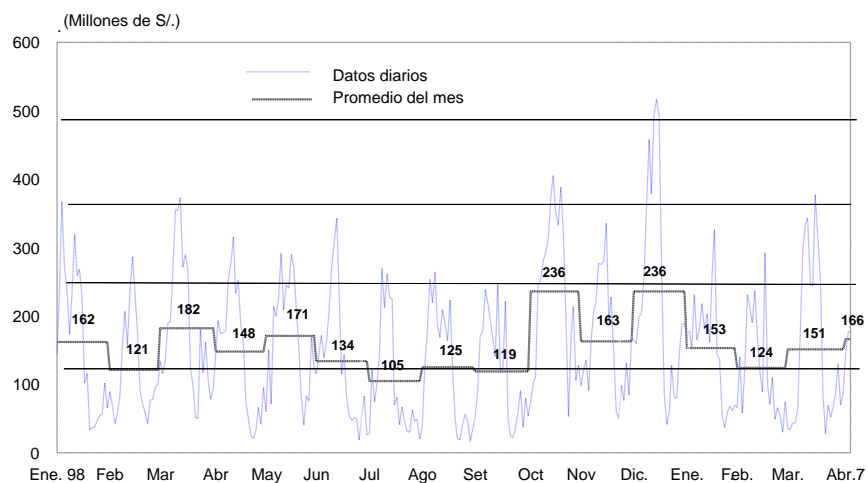

Bajan tasas de interés preferenciales

El 7 de abril la tasa de interés preferencial en moneda nacional de las empresas bancarias para descuentos a 90 días registró un valor promedio de 30,8 por ciento, inferior al de la misma fecha del mes anterior (31,8 por ciento); mientras que la tasa de moneda extranjera alcanzó un valor de 15,2 por ciento, inferior al de similar fecha de febrero (16,1 por ciento).

En la misma fecha, la tasa activa promedio en moneda nacional (TAMN) fue de 37,1 por ciento, superior a la del mes anterior (35,9 por ciento), en tanto que la tasa activa en moneda extranjera (TAMEX) fue de 17,0 por ciento, similar a la del mes anterior (17,1 por ciento).

Inflación de marzo en 0,6 por ciento

En marzo la inflación fue de 0,6 por ciento, con lo cual la tasa de inflación en los últimos doce meses es de 3,39 por ciento, la más baja desde marzo de 1973.

Durante el mes, los precios de los productos transables experimentaron un incremento de 0,3 por ciento, en tanto que los de bienes y servicios no transables lo hicieron en 0,8 por ciento.

INFLACION 1998-1999

	Marzo 1998			Marzo 1999		
	Mes	Acum.	12 meses	Mes	Acum.	12 meses
<u>INDICE GENERAL</u>	<u>1,3</u>	<u>3,5</u>	<u>8,2</u>	<u>0,6</u>	<u>0,9</u>	<u>3,4</u>
<u>PRODUCTOS TRANSABLES</u>	<u>1,0</u>	<u>3,2</u>	<u>7,7</u>	<u>0,3</u>	<u>0,9</u>	<u>5,0</u>
ALIMENTOS	1,4	5,7	9,5	-0,1	0,0	3,0
TEXTIL Y CALZADO	0,5	1,1	6,2	1,1	2,6	7,2
ELECTRODOMESTICOS	0,6	2,0	5,5	0,5	5,6	14,4
OTROS TRANSABLES	0,9	2,0	8,6	0,6	1,9	8,3
COMBUSTIBLE	-0,3	-2,2	-3,0	-0,7	-1,6	-2,4
<u>PRODUCTOS NO TRANSABLES</u>	<u>1,5</u>	<u>3,7</u>	<u>8,5</u>	<u>0,8</u>	<u>1,0</u>	<u>2,4</u>
ALIMENTOS	3,1	7,8	13,9	0,9	-2,4	-7,5
SERVICIOS	0,7	1,6	5,9	0,8	2,7	7,8
SERVICIOS PUBLICOS	0,2	0,2	0,6	1,2	5,3	11,3
MANO DE OBRA INTENSIVA	0,4	1,3	6,4	0,1	0,5	5,1
SERVICIOS DE SALUD	0,4	0,6	5,9	0,4	0,9	5,2
SERVICIOS DE TRANSPORTE	0,0	-0,2	4,4	0,1	1,3	4,2
SERVICIO DE EDUCACION	4,5	6,0	8,9	4,0	5,0	9,7
COMIDA FUERA DEL HOGAR	0,3	1,6	6,9	0,5	2,0	7,0
ALQUILERES	1,2	2,9	7,6	0,5	5,0	15,0
OTROS SERVICIOS	0,4	1,8	6,5	0,3	1,2	6,0
OTROS	0,4	0,8	3,2	0,3	1,1	3,5

Tipo de cambio real aumenta 5,1 por ciento a marzo

En marzo, el promedio del tipo de cambio venta bancario fue de S/. 3,382, inferior en 0,5 por ciento al registrado en febrero. Tomando en cuenta que la inflación doméstica fue 0,6 por ciento y la externa -0,7 por ciento, el tipo de cambio real se apreció 1,8 por ciento en el mes de marzo. En lo que va del año, el tipo de cambio real ha aumentado 5,1 por ciento y con respecto a marzo del año pasado 17,7 por ciento.

Indice de tipo de cambio real

(Diciembre 94 - marzo 99)

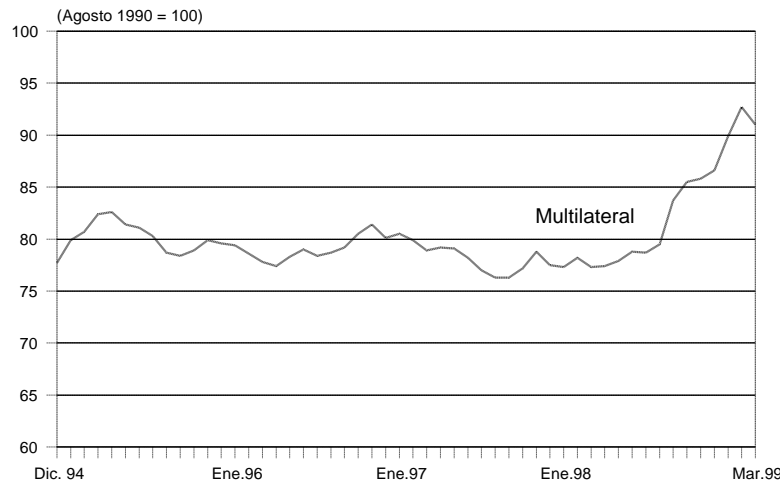

Sube índice general (1,9 por ciento) y selectivo (2,3 por ciento)

Al 8 de abril la Bolsa de Valores de Lima registró un aumento de 1,9 por ciento en el índice general y de 2,3 por ciento en el selectivo, con respecto al cierre de marzo. En lo que va del año, dichos índices han aumentado 12,2 y 15,2 por ciento, respectivamente.

Indicadores Bursátiles

(Enero 1996 - abril 1999)

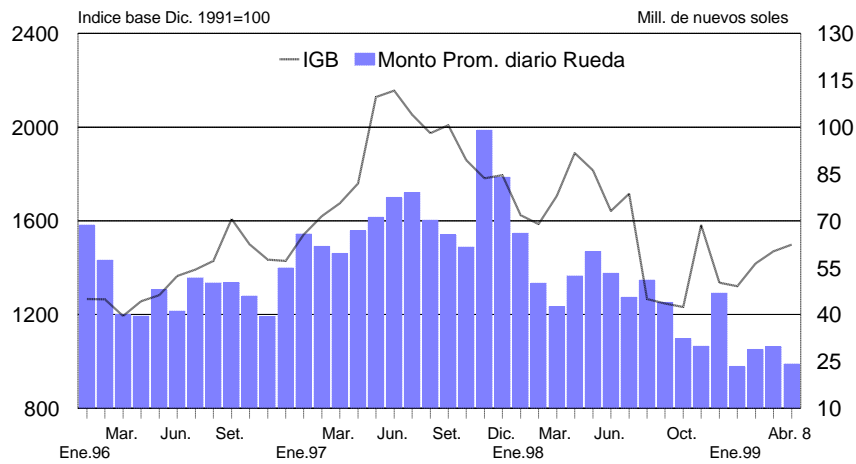

Lima, 9 de abril de 1999