

BANCO CENTRAL DE RESERVA DEL PERU
RESUMEN INFORMATIVO
N° 12 - 99

RIN al 23 de marzo: US\$ 9 078 millones

Al 23 de marzo, las reservas internacionales netas (RIN) ascendieron a US\$ 9 078 millones, nivel menor en US\$ 95 millones al de fines de febrero principalmente por la disminución de depósitos en moneda extranjera del sector público en el BCRP por US\$ 174 millones. Esta disminución fue contrarrestada por operaciones de la banca con el BCRP por US\$ 46 millones. Adicionalmente, la posición de cambio del Banco Central aumentó en US\$ 22 millones, mientras que los ingresos financieros netos subieron en US\$ 9 millones.

Reservas Internacionales Netas del BCRP
(Diciembre 1996 - marzo 1999)

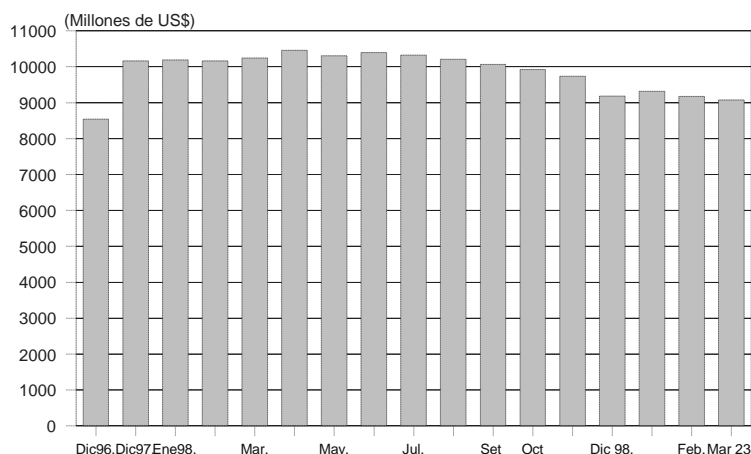

Emisión primaria al 23 de marzo

Al 23 de marzo, el saldo de la emisión primaria fue de S/. 4 495 millones, menor en 2,2 por ciento respecto al de fines de febrero. El saldo promedio la emisión primaria de los últimos 30 días es mayor en 2,8 por ciento al correspondiente en febrero.

En lo que va del mes, el flujo negativo de la emisión primaria fue de S/. 99 millones y se origina principalmente por la cancelación de las operaciones de compra temporal de moneda extranjera por S/. 452 millones (US\$ 131 millones), así como por el aumento de depósitos del sector público en el BCRP (S/. 79 millones). Ello se vio compensado por los vencimientos netos de Certificados Bancarios del BCRP (S/. 333 millones), compras de divisas al sector público por S/. 66 millones (US\$ 19 millones) y operaciones de compra temporal de CDBCRP (S/. 20 millones).

Debido a la concentración del pago de impuestos, la banca observó una reducción de su disponibilidad de liquidez en la semana del 18 al 24 de marzo. En este período, el nivel de las cuentas corrientes que la banca mantiene en el BCRP bajó de S/. 254 millones a S/. 52 millones, lo cual generó una elevación de la tasa de interés promedio para operaciones interbancarias de 7,1 a 18,3 por ciento. Sin embargo, cabe destacar que en comparación al mes pasado se vienen registrando tasas de interés menores (18,3 versus 24,2 por ciento). Al mismo tiempo, el tipo de cambio ha bajado de S/. 3,42 el 24 de febrero a S/. 3,39 el 24 de marzo.

En este entorno de menor liquidez, el BCRP procedió a subastar fondos por medio de la compra temporal de CDBCRP (S/. 25 millones a 25,2 por ciento en promedio entre el 22 y 23 de marzo) y la colocación de depósitos del Banco de la Nación (S/. 40 millones a 28,8 por ciento el 22 de marzo).

Operaciones monetarias (Millones de S/.)

	Cuenta corriente en M/N de la banca en el BCRP al cierre de operaciones del día anterior	Resultado del canje + transferencias del Banco de la Nación a la banca	Vencimientos de operaciones del BCRP: swap, repos y redescuentos	Vencimientos de Certificados del BCRP	Transferencia de billetes que afecta la cuenta corriente de los bancos	Cuenta corriente en M/N antes de las operaciones del BCRP	Operaciones del BCRP: operaciones cambiarias, colocación CDBCRP, swap, repos, Subasta de fondos del Banco de la Nación y redescuentos	Cuenta corriente en M/N de la banca en el BCRP al cierre de operaciones	Tasa de interés interbancaria en M/N	Tipo de cambio Interbancario venta
	1	2	3	4	5	6=1+2+3+4+5	7	8=6+7		
Ene 29.	62	-20	-60	0	-24	-42	111	69	20,3	3,37
Feb. 18	98	-231	-86	80	11	-128	199	71	26,4	3,39
Feb. 19	71	-176	-199	50	-9	-263	372	109	26,2	3,40
Feb. 22	109	-60	-372	0	33	-291	339	49	25,0	3,41
Feb. 23	49	50	-339	0	56	-184	250	66	24,6	3,43
Feb. 24	66	-77	-250	0	48	-213	267	54	24,2	3,42
Feb. 26	30	-32	-216	0	-37	-255	330	75	28,2	3,44
Mar. 18	313	-84	-10	0	34	254	0	254	7,1	3,35
Mar. 19	254	-167	0	0	-3	85	0	84	22,8	3,35
Mar. 22	84	-147	0	0	46	-17	45	28	28,3	3,37
Mar. 23	28	0	-50	0	66	49	20	69	27,5	3,39
Mar. 24	69	-44	-20	0	46	52	0	52	18,3	3,39

Tasa de interés interbancaria en soles

El 25 de marzo la tasa de interés interbancaria alcanzó un nivel de 17,8 por ciento. La menor liquidez en los bancos se reflejó en el aumento de la tasa de interés interbancaria, la que pasó de 7,1 por ciento el día 18 a 18,3 por ciento el día 24.

Entre el 1 y el 24 de marzo, el saldo promedio de las cuentas corrientes de la banca al cierre de operaciones fue positivo en S/. 169 millones, mayor al nivel promedio de igual período de febrero (S/. 132 millones), debido a las operaciones del Banco Central que implicaron una inyección diaria promedio de S/. 47 millones.

Tasa de interés interbancaria

(Enero 1998 - marzo 1999)

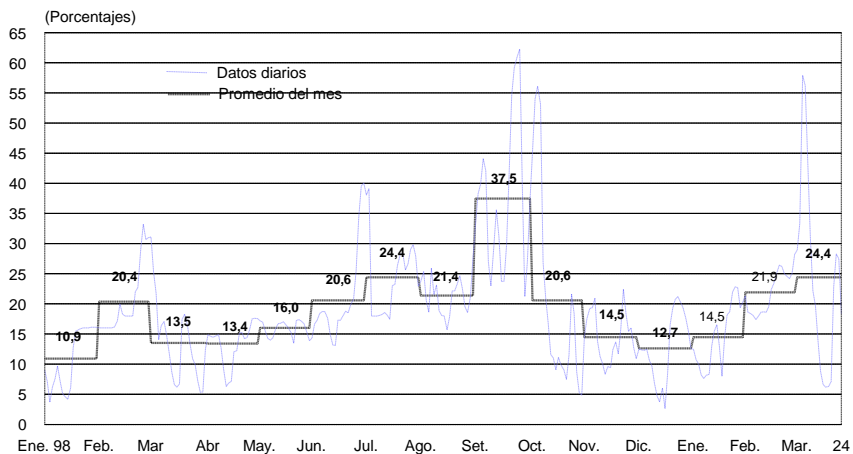

Depósitos en la cuenta corriente de la banca en el BCRP

(Enero 1998 - marzo 1999)

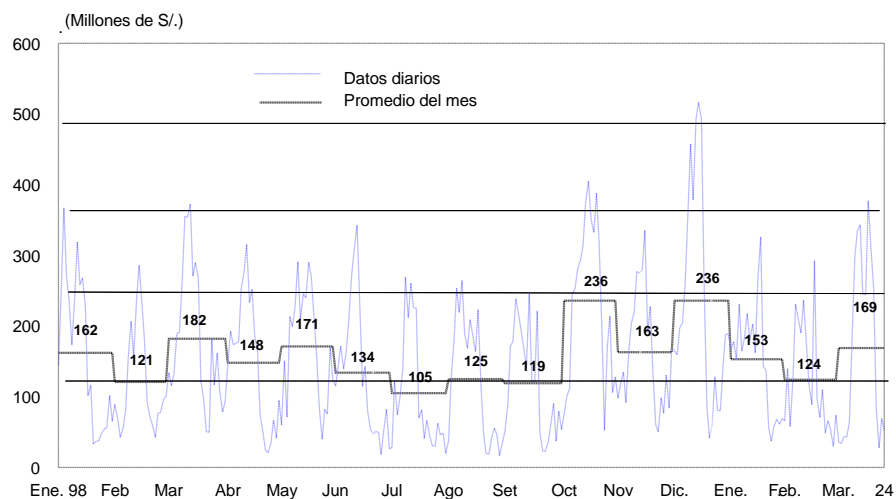

Tasa de interés preferencial en moneda nacional en 27,9 por ciento

El 24 de marzo la tasa de interés preferencial en moneda nacional de las empresas bancarias para descuentos a 90 días registró un valor promedio de 27,9 por ciento, ligeramente superior a la de la misma fecha del mes anterior (27,0 por ciento); mientras que la de moneda extranjera alcanzó un valor de 15,7 por ciento, inferior a la de similar fecha de febrero (16,7 por ciento).

En la misma fecha, la tasa activa promedio en moneda nacional (TAMN) fue de 36,3 por ciento, similar a la del mes anterior (36,0 por ciento), en tanto que la tasa activa en moneda extranjera (TAMEX) fue de 17,2 por ciento, similar a la del mes anterior (17,0 por ciento).

Sube índice general (3,3 por ciento) y selectivo (3,5 por ciento)

Al 25 de marzo la Bolsa de Valores de Lima registró un aumento de 3,3 por ciento en el índice general y de 3,5 por ciento en el selectivo, con respecto al cierre de febrero. En lo que va del año, dichos índices han aumentado 9,7 y 12,2 por ciento, respectivamente.

Indicadores Bursátiles

(Enero 1996 - marzo 1999)

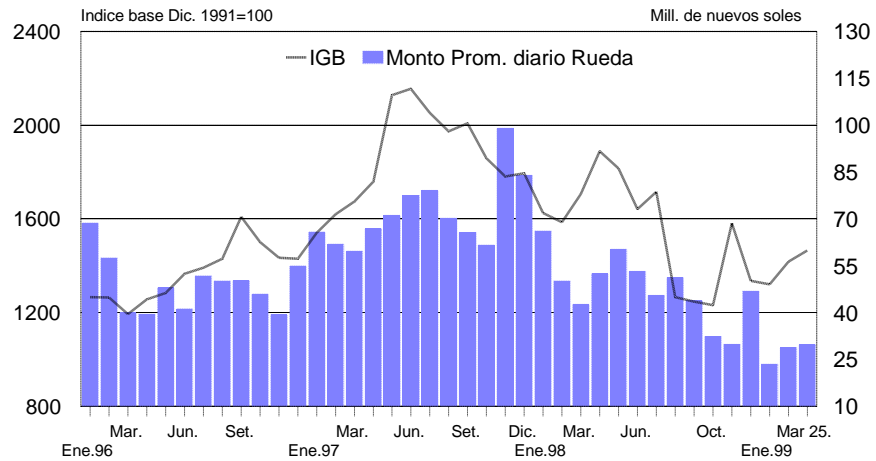

Lima, 26 de marzo de 1999