

BANCO CENTRAL DE RESERVA DEL PERU

RESUMEN INFORMATIVO

N° 11 - 99

RIN al 16 de marzo: US\$ 9 241 millones

Al 16 de marzo, se registró un saldo de reservas internacionales netas (RIN) de US\$ 9 241 millones, mayor en US\$ 68 millones al de fines de febrero, explicado principalmente por el aumento que registraron los depósitos en moneda extranjera del sistema financiero en el Banco Central (US\$ 322 millones), por compras de divisas al sector público (US\$ 19 millones) así como por intereses netos ganados (US\$ 10 millones). Ello se vio contrarrestado por la cancelación de operaciones de compra temporal de moneda extranjera (US\$ 129 millones) y por el retiro de depósitos del sector público (US\$ 154 millones).

Reservas Internacionales Netas del BCRP

(Diciembre 1996 - marzo 1999)

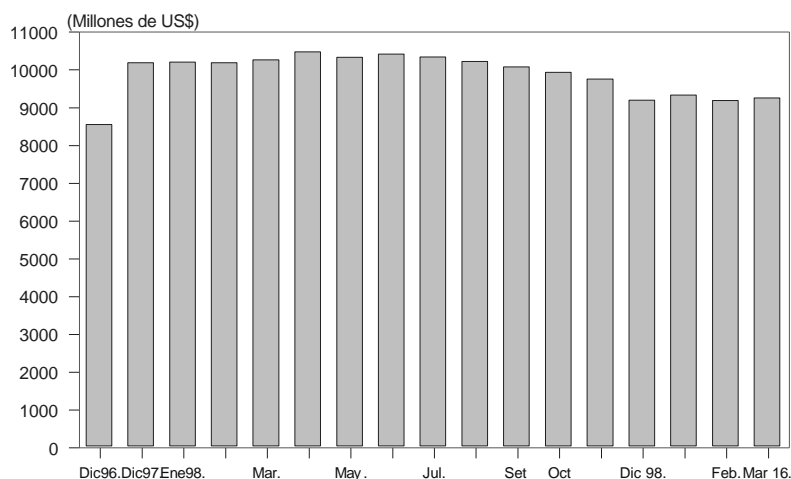

Emisión primaria aumentó 4,8 por ciento

Al 16 de marzo, el saldo de la emisión primaria fue de S/. 4 813 millones, mayor en 4,8 por ciento respecto al de fines de febrero. En términos promedio, el saldo de la emisión primaria fue de S/. 4 587 millones, 3,3 por ciento superior al del mismo período del mes anterior (S/. 4 439 millones).

El flujo positivo de la emisión primaria fue de S/. 219 millones en lo que va del mes y se origina principalmente por los vencimientos netos de Certificados Bancarios del BCRP (S/. 333 millones), el retiro de depósitos del sector público (S/. 269 millones) y compras de divisas al sector público por S/. 66 millones (US\$ 19 millones). Ello se vio compensado por la cancelación de las operaciones de compra temporal de moneda extranjera por S/. 452 millones (US\$ 131 millones).

La evolución positiva de la liquidez de los bancos ha permitido la colocación de CDBCRP por S/. 278 millones entre el 8 y el 12 de marzo. La mayor liquidez se reflejó en niveles positivos en los saldos de las cuentas corrientes antes de las operaciones del BCRP con el sistema bancario. Entre el 11 y el 17 de marzo el saldo promedio de las cuentas corrientes de la banca al cierre de operaciones fue positivo en S/. 305 millones, mayor al nivel promedio de igual período de febrero (S/. 154 millones).

Operaciones monetarias (Millones de S/.)

	Cuenta corriente en M/N de la banca en el BCRP al cierre de operaciones del día anterior	Resultado del canje + transferencias del Banco de la Nación a la banca	Vencimientos de operaciones del BCRP: swap, repos y redescuentos	Vencimientos de Certificados del BCRP	Transferencia de billetes que afecta la cuenta corriente de los bancos	Cuenta corriente en M/N antes de las operaciones del BCRP	Operaciones del BCRP: operaciones cambiarias, colocación CDBCRP, swap, repos, Subasta de fondos del Banco de la Nación y redescuentos	Cuenta corriente en M/N de la banca en el BCRP al cierre de operaciones	Tasa de interés interbancaria en M/N	Tipo de cambio Interbancario venta
	1	2	3	4	5	6=1+2+3+4+5	7	8=6+7		
Ene 29.	62	-20	-60	0	-24	-42	111	69	20,3	3,37
Feb. 11	237	-22	-3	0	39	252	-78	174	18,6	3,39
Feb. 12	174	-7	-2	0	-4	160	-45	117	19,5	3,40
Feb. 15	117	-115	-5	0	-4	-7	96	89	22,4	3,39
Feb. 16	89	17	-96	0	58	68	225	293	23,4	3,38
Feb. 17	293	-87	-225	0	31	12	86	98	24,9	3,39
Feb. 26	30	-32	-216	0	-37	-255	330	75	28,2	3,44
Mar. 11	335	33	0	0	17	384	-40	343	13,9	3,39
Mar. 12	343	-60	0	0	-20	263	-19	245	8,8	3,37
Mar. 15	245	-69	-27	50	36	235	10	245	6,6	3,34
Mar. 16	245	-16	-10	100	58	377	0	377	6,2	3,36
Mar. 17	377	-118	0	0	45	304	10	313	6,3	3,37

Disminuye la tasa de interés interbancaria en soles

El 17 de marzo, la tasa de interés interbancaria alcanzó un nivel de 6,3 por ciento, mostrando una tendencia decreciente desde el 4 de marzo cuando llegó a 56,2 por ciento. Ello como resultado de los mayores niveles de liquidez en moneda nacional asociados a menores expectativas de devaluación.

Tasa de interés interbancaria

(Enero 1998 - marzo 1999)

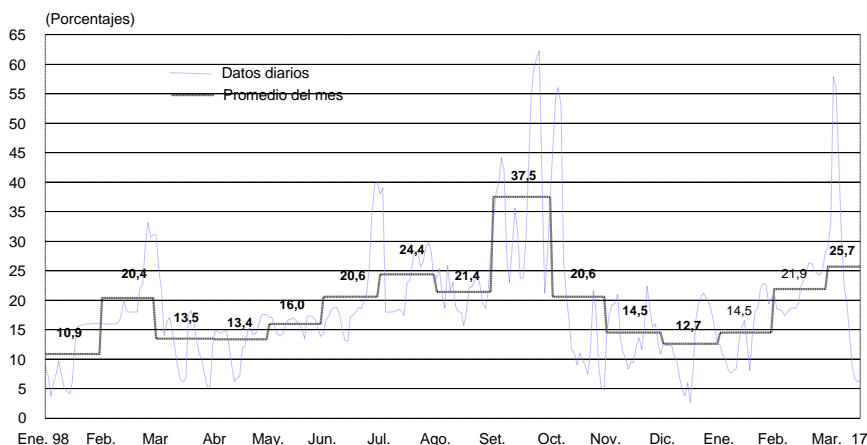

Depósitos en la cuenta corriente de la banca en el BCRP

(Enero 1998 - marzo 1999)

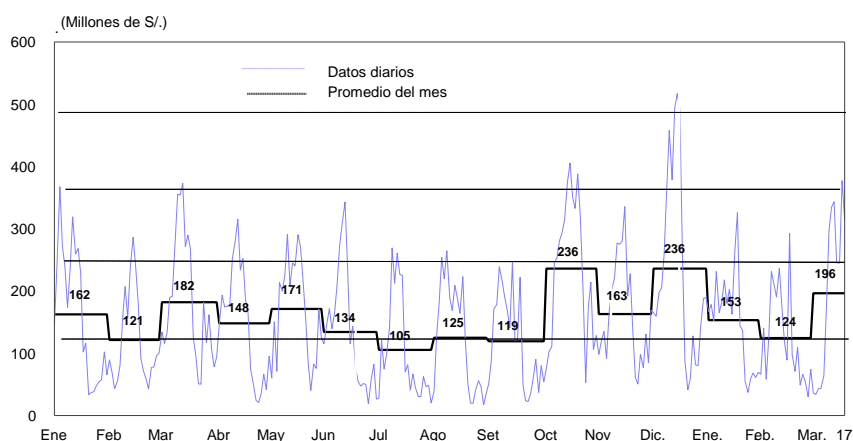

Tasa de interés preferencial en moneda nacional en 27,6 por ciento

Entre el 1 y el 17 de marzo la tasa de interés preferencial en moneda nacional de las empresas bancarias para descuentos a 90 días registró un valor promedio de 27,6 por ciento, superior a la del mismo período del mes anterior (24,2 por ciento); mientras que la de moneda extranjera alcanzó un valor de 16,9 por ciento, superior a la de similar período de febrero (14,1 por ciento).

Crédito y liquidez del sistema bancario a febrero

Durante febrero la liquidez total del sector privado en el sistema bancario aumentó 1,3 por ciento debido al aumento de su componente en moneda nacional (2,6 por ciento) ya que el de moneda extranjera, medido en dólares, se redujo 1,9 por ciento (US\$ 173 millones).

La tasa de crecimiento del crédito total del sistema bancario al sector privado en febrero fue de 2,4 por ciento. Durante el mes se registró un incremento de 2,4 por ciento del crédito en moneda nacional (S/. 132 millones), en tanto que el otorgado en moneda extranjera, medido en dólares, se redujo 0,3 por ciento. Cabe precisar que en los últimos 3 meses el crédito en moneda nacional ha venido creciendo a un ritmo mensual promedio de 2,7 por ciento.

Agregados monetarios

	Liquidez total	Crédito total
Var. % doce meses		
Mar.98	17,4	29,4
Jun.98	16,5	29,1
Set.98	11,3	29,4
Dic.98	11,0	21,7
Ene.99	17,2	26,1
Feb.99	17,4	24,2
Var. % mensual		
Set.98	-1,5	0,8
Oct.98	0,9	-0,3
Nov.98	2,1	1,8
Dic.98	2,8	1,6
Ene.99	5,3	4,1
Feb.99	1,3	2,4

Sube índice general (2,5 por ciento) y selectivo (2,8 por ciento)

Al 18 de marzo la Bolsa de Valores de Lima registró un aumento de 2,5 por ciento en el índice general y de 2,8 por ciento en el selectivo, con respecto al cierre de febrero. En lo que va del año, dichos índices han aumentado 8,7 y 11,5 por ciento, respectivamente.

Indicadores Bursátiles

(Enero 1996 – marzo 1999)

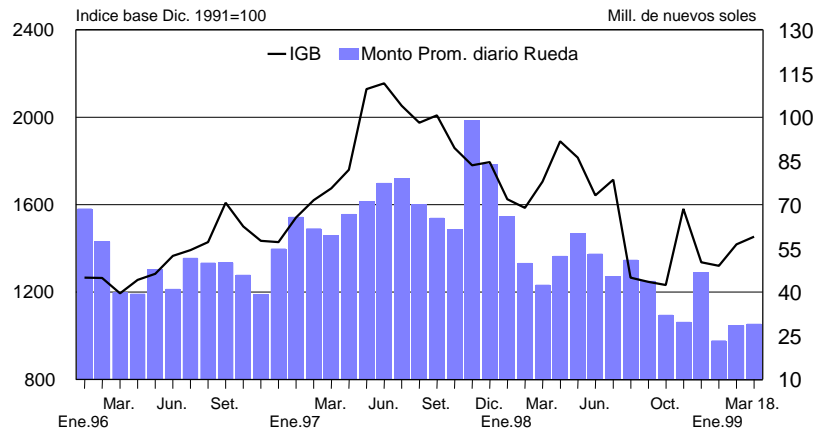

Lima, marzo 22, 1999.