



BANCO CENTRAL DE RESERVA DEL PERU
RESUMEN INFORMATIVO
N° 04 - 99

RIN al 26 de enero: US\$ 9 449 millones

Al 26 de enero se registró un saldo de reservas internacionales netas (RIN) de US\$ 9 449 millones, superior en US\$ 266 millones al del cierre de 1998 y en US\$ 53 millones al de la semana anterior. En lo que va del mes, el aumento de RIN se explica principalmente, por la mejora en la posición neta del sistema bancario (US\$ 417 millones), lo que se vio contrarrestado por los menores depósitos del sector público (US\$ 101 millones), las ventas de moneda extranjera para el pago de deuda externa (US\$ 40 millones) y por ventas de moneda extranjera en la Mesa de Negociación (US\$ 11 millones).

Reservas Internacionales Netas del BCRP
(Diciembre 1996 - enero 1999)

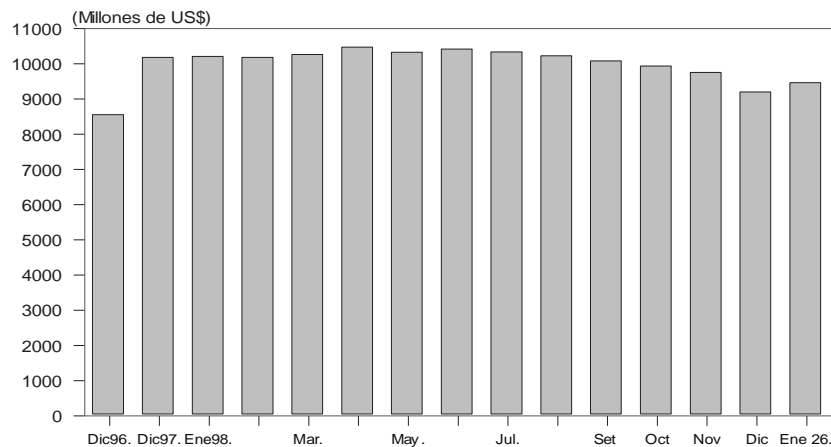

Saldo de emisión primaria en S/. 4 450 millones

Al 26 de enero, el saldo de la emisión primaria fue de S/. 4 450 millones, menor en 11,4 por ciento respecto al del cierre de 1998, debido a la disminución de la demanda por circulante tras las fiestas de fin de año.

En la semana del 20 al 26 de enero la emisión primaria disminuyó en S/. 272 millones (-5,8 por ciento), debido principalmente a la reducción del saldo de las cuentas corrientes de la banca en el BCRP de S/. 326 a S/. 59 millones (flujo negativo en S/. 267 millones). Dicha reducción refleja el traslado de liquidez hacia el Tesoro Público por los pagos de impuestos del mes.

Entre las operaciones que explican la disminución de la emisión primaria en la última semana en S/. 272 millones están los mayores depósitos del sector público en el BCRP en S/.392 millones y las ventas de moneda extranjera al Tesoro para el pago de deuda externa por S/. 133 millones (US\$ 40 millones). Estos flujos negativos fueron compensados por operaciones que expandieron la emisión monetaria como la compra temporal de CDBCRP por S/.100 millones y la redención de CDBCRP por S/. 156 millones. Cabe precisar que con la compra temporal de CDBCRP el Banco inyectó liquidez a una tasa de interés promedio de 18,9 por ciento.

INDICADORES DEL MERCADO MONETARIO (Millones de S/.)

Fecha	Liquidez inicial 1/	Liquidez final 2/	Operaciones Monetarias del BCRP 3/	Tasa de interés interbancaria (%)	Oferta de préstamos interbancarios en moneda nacional	Tipo de cambio Venta Interbancario Promedio
31 Dic.	20	189	42	12,6	167	3,158
19 Ene.	290	326	7	8,0	117	3,254
20 Ene.	95	143	7	14,4	180	3,249
21 Ene.	-25	137	118	18,2	133	3,275
22 Ene.	-85	55	80	18,7	209	3,282
25 Ene.	-90	37	136	22,0	162	3,305
26 Ene.	-115	59	100	22,8	126	3,325

1/ Liquidez en moneda nacional disponible de las empresas bancarias al inicio de operaciones, neto del canje con el Banco de la Nación.

2/ Saldo de las cuentas corrientes de la banca en el BCRP al cierre de operaciones.

3/ Colocación de CDBCRP, créditos de liquidez y compras temporales de CDBCRP y de moneda extranjera.

Tasa de interés interbancaria en moneda nacional en 14,2 por ciento

Entre el 1 y el 28 de enero, la tasa de interés interbancaria para operaciones en moneda nacional fue en promedio de 14,2 por ciento, mayor a la registrada en diciembre de 1998 (12,7 por ciento). En la última semana se ha observado un incremento en la tasa de interés debido a la mayor demanda por soles que se registró durante la semana de concentración del pago de impuestos así como por la menor liquidez inicial de los bancos. El día 28, la tasa de interés interbancaria bajó a 19,4 por ciento, de 22,7 y 22,8 por ciento los días 27 y 26 de enero, respectivamente.

Asimismo, el saldo promedio diario de las cuentas corrientes de los bancos en el BCRP, entre el 1 y el 27 de enero llegó a S/. 163 millones, inferior a la de similar período del mes anterior (S/. 246 millones)

Tasa de interés interbancaria
(Enero 1998 - enero 1999)

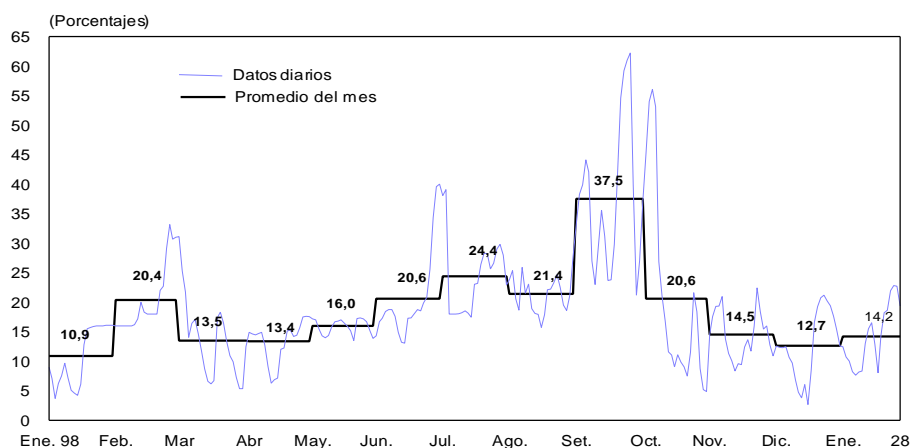

Depósitos en la cuenta corriente de la banca en el BCRP

(Enero 1998 - enero 1999)

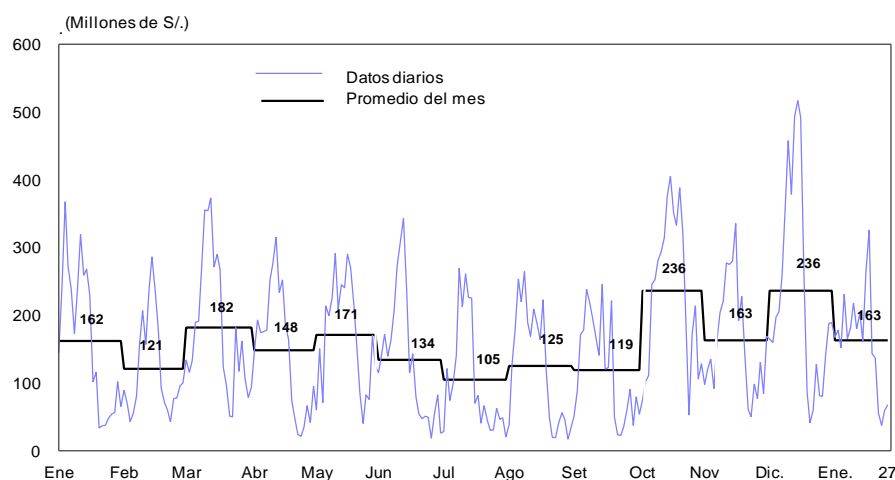

Subastas para la compra temporal de CDBCRP por S/. 418 millones en enero

Entre el 21 y el 28 de enero, el Banco realizó subastas de compra temporal de CDBCRP por S/. 418 millones. La tasa de interés promedio se situó entre 16,9 y 21,6 por ciento.

SUBASTAS DE COMPRA TEMPORAL DE CDBCRP

(Millones de nuevos soles)

Día	Monto	Tasa de interés promedio
21 Ene.	S/. 41	16,9
22 Ene.	S/. 60	17,2
25 Ene.	S/. 90	21,6
26 Ene.	S/. 100	21,2
27 Ene.	S/. 87	19,0
28 Ene.	S/. 40	17,6

Subastas de CDBCRP por S/. 950 millones en enero

Con la finalidad de regular los niveles de liquidez en el sistema, el Banco realizó subastas de CDBCRP entre el 5 y el 18 de enero, por S/. 427 millones a una semana y S/. 523 millones a cuatro semanas. La tasa de interés promedio se situó entre 10,2 y 20,2 por ciento. Asimismo, al día 25 vencieron CDBCRP por S/. 473 millones a una semana y S/. 234 millones a cuatro semanas.

SUBASTAS DE CDBCRP

(Millones de nuevos soles)

Día	Monto	Tasa de interés promedio	Plazo
5 Ene.	S/. 90	16,7	4 semanas
6 Ene.	S/. 102	16,8	4 semanas
7 Ene.	S/. 131	16,9	4 semanas
8 Ene.	S/. 200	17,5	4 semanas
11 Ene.	S/ 120	10,2	1 semana
12 Ene.	S/. 151	11,6	1 semana
13 Ene.	S/. 34	15,5	1 semana
14 Ene.	S/. 21	18,0	1 semana
15 Ene.	S/. 47	20,0	1 semana
18 Ene.	S/. 54	20,2	1 semana

Tasas de interés preferencial en moneda nacional en 23,4 por ciento

Al 28 de enero la tasa de interés preferencial en moneda nacional de las empresas bancarias para descuentos a 90 días registró un valor promedio de 23,4 por ciento, inferior a la del mismo período del mes anterior (24,3 por ciento); mientras que la de moneda extranjera alcanzó un valor de 14,4 por ciento, similar a la de diciembre.

Por su parte, entre el 1 y el 28 de enero, la tasa de interés interbancaria promedio en dólares fue de 11,3 por ciento, ligeramente inferior al promedio registrado en diciembre (11,4 por ciento).

Aumentan crédito y liquidez del sistema bancario a diciembre

Durante diciembre la liquidez total del sistema bancario aumentó 2,4 por ciento debido al aumento de su componente en moneda nacional (5,6 por ciento) ya que el de moneda extranjera, medido en dólares, se redujo 0,2 por ciento. La liquidez total del sistema bancario creció 11 por ciento durante 1998.

La tasa de crecimiento del crédito total del sistema bancario al sector privado en diciembre fue de 1,3 por ciento, inferior al promedio mensual de enero a noviembre (1,7 por ciento). De este modo, la tasa anual de variación se ubicó en 21,9 por ciento, menor al 31,8 por ciento registrado a fines de 1997. En diciembre se registró un incremento de 2,0 por ciento del crédito en moneda nacional (S/. 187 millones), en tanto que el otorgado en moneda extranjera, medido en dólares, se redujo 0,1 por ciento (US\$ 15 millones).

En términos reales, la liquidez total del sistema bancario creció 4,5 por ciento respecto al mismo mes del año anterior. De otro lado, el crédito total al sector privado aumentó a una tasa de 15 por ciento comparado con el de diciembre de 1997.

Agregados monetarios

	Liquidez total	Crédito total
Var. % doce meses		
Dic.97	18	32
Mar.98	17	29
Jun.98	16	29
Set.98	11	29
Dic.98	11	22
Var. % mensual		
Jun.98	3	4
Jul.98	1	1
Ago.98	0	3
Set.98	-1	1
Oct.98	1	0
Nov.98	2	2
Dic.98	2	1

Caen índices general (2,7 por ciento) y selectivo (0,9 por ciento)

Al 27 de enero la Bolsa de Valores de Lima registró una caída de 2,7 por ciento en el índice general y de 0,9 por ciento en el selectivo, con respecto al cierre de diciembre.

Indicadores Bursátiles

(Enero 1996 - enero 1999)

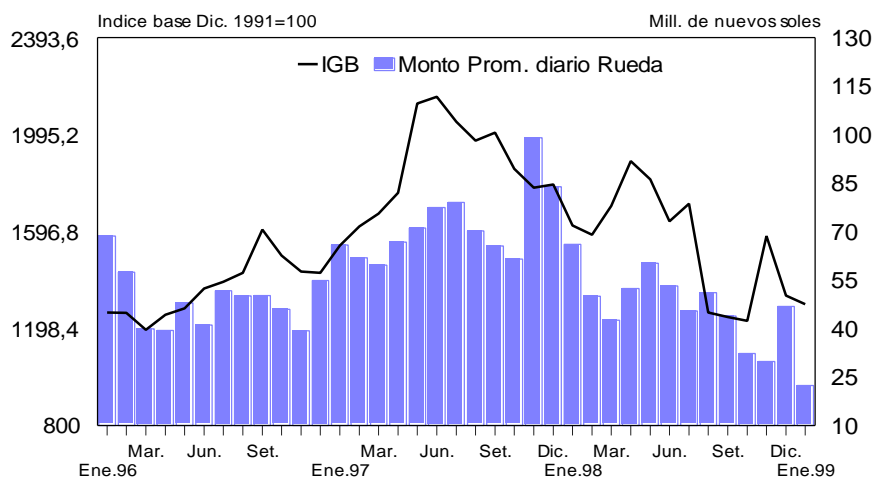

Lima, febrero 1, 1999.