



BANCO CENTRAL DE RESERVA DEL PERU
RESUMEN INFORMATIVO
N° 02 - 99

RIN al 12 de enero

Al día 12 de enero se registró un saldo de reservas internacionales netas (RIN) de US\$ 9 441 millones, superior en US\$ 257 millones al del cierre de 1998. Este aumento se explica, principalmente, por el aumento de depósitos del sistema financiero (US\$ 253 millones).

Reservas Internacionales Netas del BCRP
(Diciembre 1996 - enero 1999)

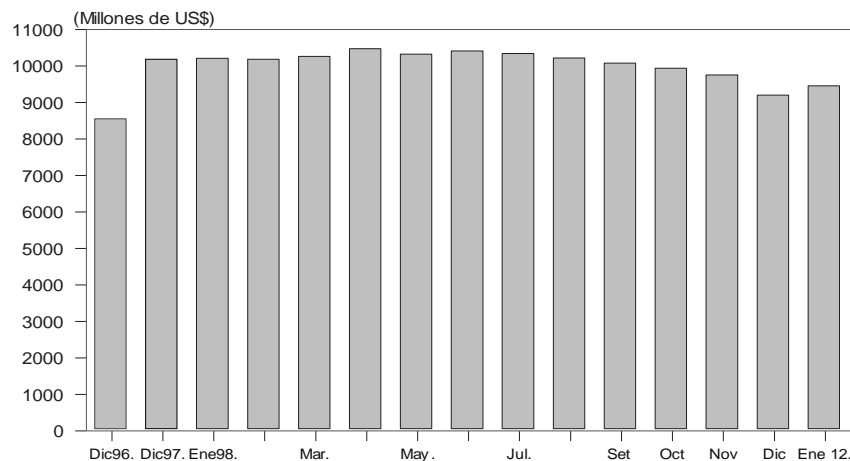

Saldo de emisión primaria en S/. 4 537 millones

Al 12 de enero, el saldo de la emisión primaria fue de S/. 4 537 millones, menor en 9,7 por ciento respecto al cierre de 1998. Ello como resultado de la disminución de la demanda por circulante luego de finalizado el período de fiestas.

De esta manera, el flujo de emisión primaria en enero es negativo en S/. 486 millones. Entre las operaciones que contrajeron la emisión primaria se encuentran, principalmente, la colocación neta de Certificados de Depósito del BCRP (S/. 513 millones), cancelación de la subasta de fondos del Banco de la Nación (S/. 50 millones) y la amortización de los créditos de liquidez (S/. 42 millones). Ello se vio atenuado por los retiros de depósitos del sector público (S/.106 millones).

Cabe señalar que el día 13 de enero el Banco Central intervino en el mercado cambiario vendiendo US\$ 11 millones. Dicha operación tuvo como finalidad evitar fluctuaciones bruscas en el tipo de cambio y regular el exceso de liquidez en soles en el sistema.

Liquidez y tasa de interés interbancaria en moneda nacional

Entre el 1 y el 13 de enero, la tasa de interés interbancaria para operaciones en moneda nacional fue en promedio de 9,8 por ciento, menor a la registrada en diciembre de 1998 (12,7 por ciento). Esta tendencia responde al paulatino regreso de la liquidez a la banca, que se produce luego de la finalización del período de fiestas. Así, el saldo promedio diario de las cuentas corrientes de la banca en el BCRP llegó a S/. 180 millones el 13 de enero, frente a S/. 20 millones al cierre de diciembre pasado.

Tasa de interés interbancaria
(Enero 1998 - enero 1999)

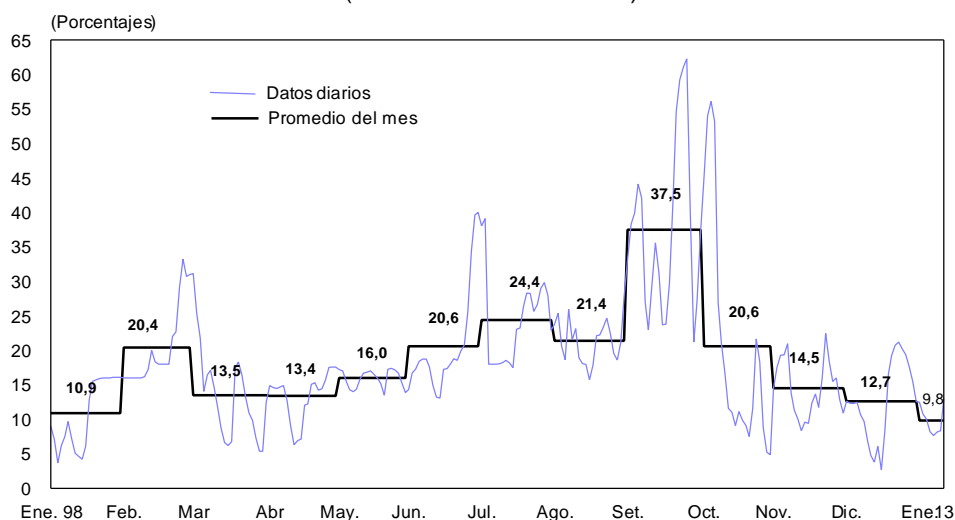

Depósitos en la cuenta corriente de la banca en el BCRP
(Enero 1998 - enero 1999)

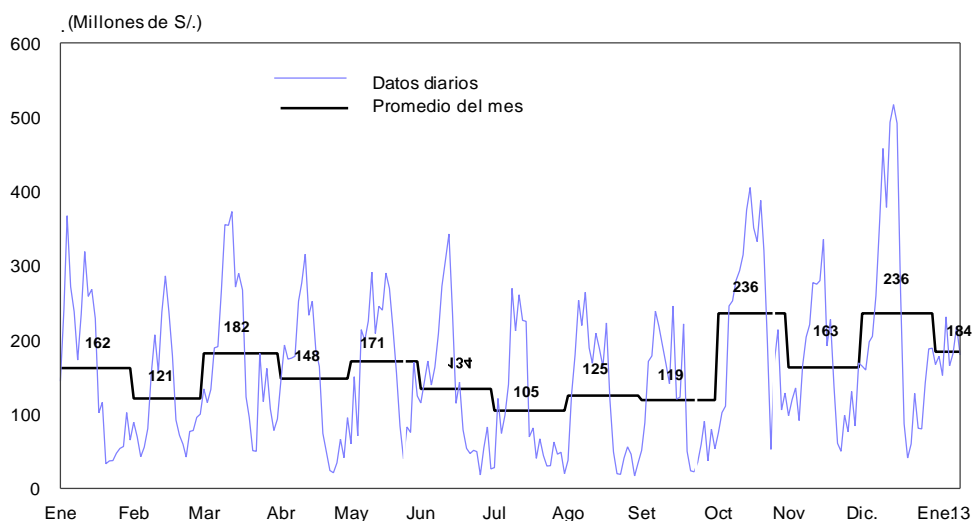

Subasta de CDBCRP

Con la finalidad de regular los niveles de liquidez en el sistema, el Banco realizó subastas de CDBCRP entre el 5 y el 13 de enero, por S/. 305 millones a una semana y S/. 523 millones a cuatro semanas. La tasa de interés promedio se situó entre 10,2 y 17,5 por ciento.

SUBASTAS DE CDBCRP

(Millones de nuevos soles)

Día	Monto	Tasa de interés promedio	Plazo
5 Ene.	S/. 90	16,7	4 semanas
6 Ene.	S/. 102	16,8	4 semanas
7 Ene.	S/. 131	16,9	4 semanas
8 Ene.	S/. 200	17,5	4 semanas
11 Ene.	S/ 120	10,2	1 semana
12 Ene.	S/. 151	11,6	1 semana
13 Ene.	S/. 34	15,5	1 semana

INDICADORES DEL MERCADO MONETARIO

(Millones de S/.)

Fecha	Liquidez		Operaciones	Tasa de interés	Oferta de préstamos	Tipo de cambio
	inicial 1/	final 2/	Monetarias 3/	interbancaria (%)	interbancarios en moneda nacional	Venta Interbancario Promedio
31 Dic.	20	189	42	12,6	167	3,158
07 Ene.	230	231	-127	8,2	146	3,189
08 Ene.	340	165	-196	7,6	165	3,194
11 Ene.	230	182	-116	8,2	179	3,196
12 Ene.	250	218	-151	8,3	212	3,202
13 Ene.	235	180	-34	13,0	206	3,261

1/ Liquidez en moneda nacional disponible de las empresas bancarias al inicio de operaciones, neto del canje con el Banco de la Nación.

2/ Saldo de las cuentas corrientes de la banca en el BCRP al cierre de operaciones.

3/ Operaciones de reporte, colocación de CDBCRP, operaciones **swap** y créditos de liquidez.

Tasas de interés para préstamos bancarios

Al 13 de enero la tasa de interés preferencial en moneda nacional de las empresas bancarias para descuentos a 90 días registró un valor promedio de 23,7 por ciento, inferior a la del mismo período del mes anterior (24,8 por ciento); mientras que la de moneda extranjera alcanzó un valor de 14,5 por ciento, ligeramente superior a la de diciembre (14,4 por ciento).

Por su parte, entre el 1 y el 12 de enero, la tasa de interés interbancaria promedio en dólares fue de 11,8 por ciento, superior al promedio registrado en diciembre (11,4 por ciento).

Mejora balanza comercial en noviembre

El déficit de la balanza comercial en noviembre fue de US\$ 119 millones, menor en US\$ 137 millones al del mismo mes del año anterior, lo que se debió a las mayores exportaciones (11 por ciento) y menores importaciones (12 por ciento).

En noviembre, las exportaciones aumentaron en US\$ 52 millones en comparación con las registradas en noviembre del año anterior, totalizando US\$ 521 millones. Las tradicionales aumentaron en US\$ 66 millones, totalizando US\$ 358 millones. Entre éstas destacó el incremento de las mineras (US\$ 82 millones). Por su parte, las exportaciones no tradicionales llegaron a US\$ 157 millones, sobresaliendo el incremento de los productos agropecuarios (US\$ 8 millones) y metal-mecánicos (US\$ 6 millones).

En el mismo mes, las importaciones sumaron US\$ 640 millones, menores en US\$ 85 millones a las del mismo mes del año anterior, por menores compras de insumos (US\$ 37 millones), de bienes de capital (US\$ 27 millones) y de consumo (US\$ 20 millones).

BALANZA COMERCIAL 1/ (Millones de US dólares)

	1997												1998	
	Nov.	Ene.	Feb.	Mar.	Abr.	May.	Jun.	Jul.	Ago.	Set.	Oct.	Nov.	Ene-nov	Ene-nov
Balanza comercial	-256	-266	-307	-308	-346	-230	-248	-189	-154	-148	-67	-119	-1 539	-2 382
Exportaciones	469	415	368	410	396	461	476	511	535	505	523	521	6 258	5 120
Productos tradicionales	292	256	208	235	230	280	293	328	381	360	342	358	4 336	3 271
Mineros	204	187	171	196	181	210	188	224	246	259	273	286	2 482	2 420
Petróleo y derivados	27	18	25	15	29	24	17	16	16	15	24	17	355	216
Agrícolas	14	10	6	8	16	33	46	45	59	47	21	19	449	311
Pesqueros	48	41	6	16	4	12	43	43	60	40	24	36	1 051	324
Productos no tradicionales	171	153	154	171	160	174	177	177	149	139	174	157	1 850	1 784
Agropecuarios	30	22	15	16	14	19	19	19	22	25	37	38	308	246
Textiles	45	43	46	56	40	42	45	48	46	38	43	39	517	486
Pesqueros	21	22	17	18	17	22	20	18	16	19	22	17	254	207
Metal-mecánicos	6	5	12	8	9	8	8	14	6	7	8	11	49	97
Químicos	18	15	14	20	18	18	17	17	15	16	16	13	183	179
Sidero-metalúrgicos	16	17	18	20	19	18	18	18	23	15	22	19	213	207
Minerales no metálicos	5	4	4	4	5	5	4	5	4	4	6	4	46	47
Otros	31	25	28	28	39	42	46	39	16	17	20	16	281	315
Otros	6	6	6	5	6	6	6	6	5	6	7	7	72	65
Importaciones	725	680	675	718	742	691	724	700	688	653	590	640	7 797	7 501
Bienes de consumo	184	153	148	166	172	166	162	168	158	148	135	164	1 717	1 738
Insumos	292	288	292	287	305	279	306	293	317	272	263	256	3 149	3 156
Bienes de capital	230	228	213	241	247	234	232	219	202	192	180	203	2 582	2 390
Otros bienes	19	11	23	24	19	13	25	20	11	41	13	18	348	217

1/ Debido al redondeo de los datos parciales, los totales pueden diferir de la suma de las partes

Durante el período enero-noviembre, el déficit comercial fue de US\$ 2 382 millones, mayor en US\$ 843 millones al de igual período del año pasado. Las exportaciones disminuyeron en US\$ 1 139 millones respecto a las de 1997, correspondiendo US\$ 727 millones a las pesqueras y US\$ 138 millones a las agrícolas, consecuencia de los efectos del Fenómeno del Niño.

Entre enero y noviembre, los términos de intercambio disminuyeron 14 por ciento con respecto al mismo período del año anterior (de 101 a 87 en promedio). Ello como consecuencia de la disminución, principalmente, de los precios promedio de exportación del cobre (28 por ciento) y oro (12 por ciento).

Indices bursátiles

Al 13 de enero la Bolsa de Valores de Lima registró una caída de 5,1 por ciento en el índice General y de 5,7 por ciento en el Selectivo, con respecto al cierre de diciembre.

Indicadores Bursátiles

(Enero 1996 - enero 1999)

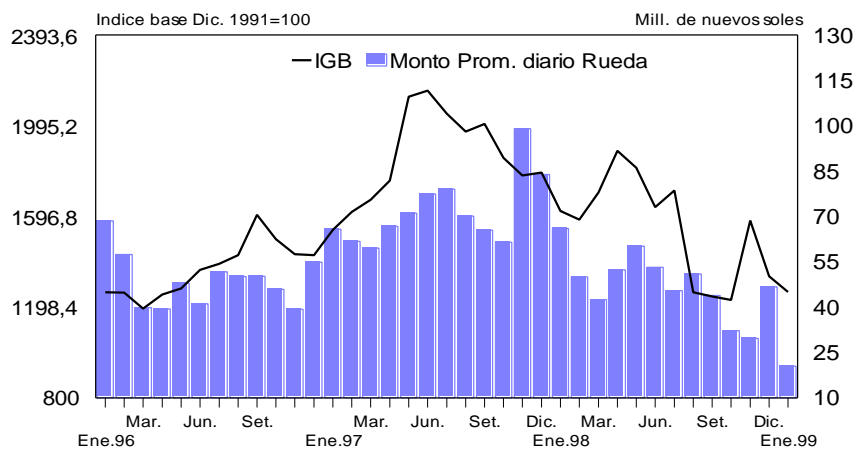

Lima, enero 18, 1999.