



BANCO CENTRAL DE RESERVA DEL PERU

RESUMEN INFORMATIVO

N° 50 - 98

RIN al 22 de diciembre

Al 22 de diciembre las reservas internacionales netas (RIN) del Banco Central alcanzaron un saldo de US\$ 9 601 millones, inferior en US\$ 138 millones al del cierre de noviembre. Esta disminución se explica, principalmente, por el retiro de depósitos del sistema financiero (US\$ 253 millones), lo que se vio contrarrestado, en parte, por los mayores depósitos del sector público (US\$ 87 millones), operaciones de compra temporal de moneda extranjera (US\$ 17 millones) y mayores depósitos de otras instituciones (US\$ 8 millones).

Reservas Internacionales Netas del BCRP
(Diciembre 1997 - diciembre 1998)

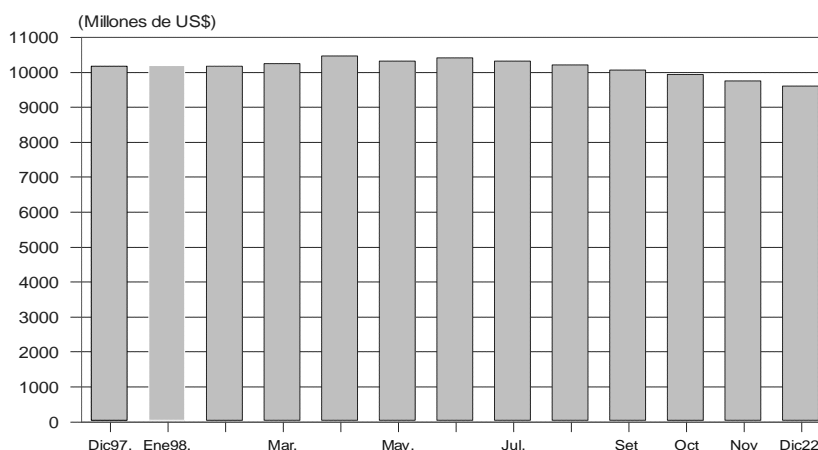

Saldo de emisión primaria en S/. 4 986 millones

Al 22 de diciembre, el saldo de la emisión primaria fue de S/. 4 986 millones, mayor en 12,0 por ciento respecto al cierre de noviembre. El crecimiento de la emisión se relaciona con el aumento estacional de la demanda por medios de pago que se observa durante este mes.

De esta manera, el flujo de emisión primaria fue positivo en S/. 533 millones. Entre las operaciones que expandieron la emisión primaria se encuentran los retiros de depósitos del sector público (S/. 259 millones), operaciones de compra temporal de moneda extranjera a la banca (S/. 53 millones o US\$ 17 millones), vencimientos netos de Certificados de Depósito del BCRP (S/. 41 millones), operaciones de compra temporal de CDBCRP (S/. 40 millones) y compras de moneda extranjera a entidades bancarias (S/. 141 millones o US\$ 45 millones).

Liquidez y tasa de interés interbancaria en moneda nacional

Entre el 1 y el 22 de diciembre, la tasa de interés interbancaria para operaciones en moneda nacional fue en promedio de 10,6 por ciento, menor a la registrada en noviembre (14,5 por ciento).

Entre el 1 y el 22, el saldo promedio diario de las cuentas corrientes de la banca en el BCRP llegó a S/. 276 millones, lo cual responde a las necesidades de las empresas y el público para el período de pago de impuestos y para los próximos días de mayores transacciones con ocasión de las fiestas de fin de año.

Tasa de interés interbancaria
(Enero 1998 - diciembre 1998)

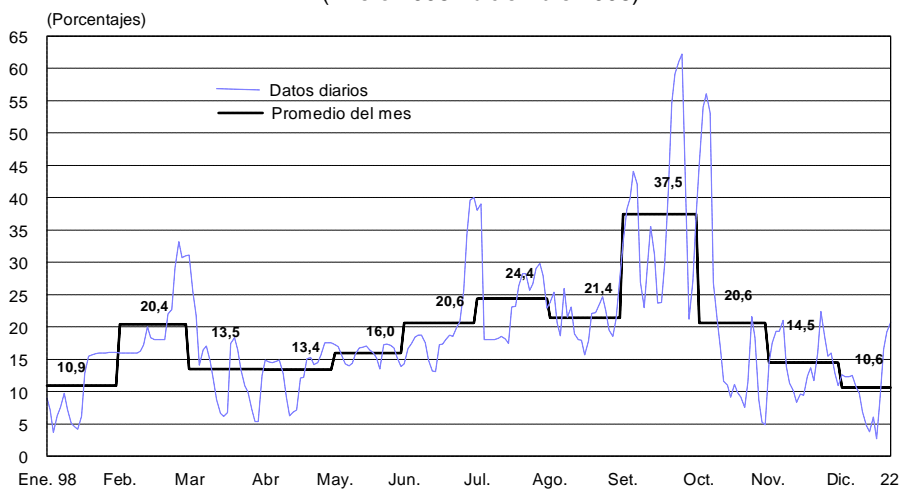

Depósitos en la cuenta corriente de la banca en el BCRP
(Enero - diciembre 98)

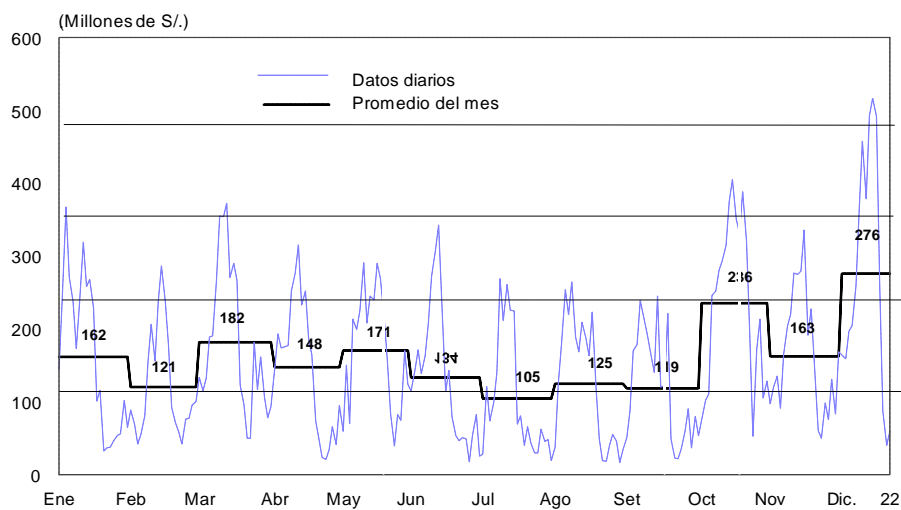

INDICADORES DEL MERCADO MONETARIO
(Millones de S/.)

Fecha	Liquidez		Operaciones	Tasa de interés	Oferta de préstamos	Tipo de cambio
	inicial 1/	final 2/	Monetarias 3/	interbancaria (%)	interbancarios en moneda nacional	Venta Interbancario Promedio
30 Nov.	15	169	88	10,9	208	3,126
17 Dic.	240	264	73	8,4	166	3,129
18Dic.	-35	87	137	16,6	188	3,126
21 Dic.	-110	41	117	19,3	142	3,131
22 Dic.	-160	60	110	20,8	146	3,129

1/ Liquidez en moneda nacional disponible de las empresas bancarias al inicio de operaciones, neto del canje con el Banco de la Nación.

2/ Saldo de las cuentas corrientes de la banca en el BCRP al cierre de operaciones.

3/ Operaciones de reporte, colocación de CDBCRP, operaciones **swap** y créditos de liquidez.

Tasas de interés para préstamos bancarios

Al 23 de diciembre la tasa de interés preferencial en moneda nacional de las empresas bancarias para descuentos a 90 días registró un valor promedio de 24,4 por ciento, inferior a la del mismo período del mes anterior (24,8 por ciento); mientras que la de moneda extranjera alcanzó un valor de 14,5 por ciento, superior a la de noviembre (14,3 por ciento).

Por su parte, la tasa de interés interbancaria en dólares ha disminuido de 13,3 por ciento, en promedio, durante noviembre a 11,7 por ciento entre el 1 y 22 de diciembre, en promedio.

Crédito y liquidez del sistema bancario a noviembre

Durante noviembre la liquidez total del sistema bancario aumentó 2,1 por ciento; en tanto que su componente en moneda nacional lo hizo en 1,4 por ciento y el de moneda extranjera, medido en dólares, en 1,1 por ciento (US\$ 97 millones). En la recuperación de la liquidez en moneda nacional influyó el crecimiento de los depósitos a plazo en 3,9 por ciento.

El crédito del sistema bancario al sector privado creció 1,7 por ciento en noviembre, tasa mayor a la del mes anterior (0,3 por ciento). En noviembre destacó el significativo incremento del crédito en moneda nacional (6,8 por ciento), en tanto que el otorgado en moneda extranjera, medido en dólares, se redujo en 0,8 por ciento (US\$ 92 millones) debido a la disminución de préstamos de corto plazo del exterior (US\$ 72 millones).

La liquidez total del sistema bancario creció 12 por ciento respecto al mismo mes del año anterior. De otro lado, el crédito total al sector privado aumentó a una tasa de 25 por ciento con relación al mismo mes del año anterior.

Agregados monetarios

	Liquidez total	Crédito total	Emisión primaria
Var. % doce meses			
Dic.97	18	32	19
Mar.98	17	29	11
Jun.98	16	29	15
Set.98	12	30	7
Oct.98	11	26	6
Nov. 98	12	25	8
Var. % mensual			
Jun.98	3	4	-1
Jul.98	1	1	10
Ago.98	1	3	-6
Set.98	-1	1	-4
Oct.98	0	0	2
Nov. 98	2	2	1

Operaciones del gobierno central a noviembre

En noviembre se registró un resultado primario superavitario en S/. 163 millones, lo cual contrasta con el déficit de octubre pasado (S/. 43 millones) y con el de noviembre de 1997 (S/. 49 millones). El incremento del resultado primario con respecto al mes anterior en S/. 206 millones se explica por un aumento de ingresos en S/. 158 millones y una disminución de gastos de capital en S/. 72 millones.

En lo que va del año el resultado primario del gobierno central es superavitario en S/. 2 258 millones, nivel mayor en 7,1 por ciento al de igual período del año pasado. Los ingresos corrientes han aumentado 5,1 por ciento y, los gastos corrientes no financieros aumentaron 7,1 por ciento, en tanto que los gastos de capital bajaron 1,8 por ciento.

OPERACIONES DEL GOBIERNO CENTRAL (Millones de Nuevos Soles)

	1 997							1 998					1997	1998
	Nov	Ene	Feb	Mar	Abr	May	Jun	Jul	Ago	Set	Oct	Nov	Ene-nov	Ene-nov
I. INGRESOS CORRIENTES	2 096	2 262	1 974	2 113	2 432	2 093	2 109	2 056	2 286	2 133	1 924	2 082	22 305	23 464
II. GASTOS NO FINANCIEROS	2 167	1 671	1 786	2 178	1 932	1 802	1 820	2 084	2 068	1 972	1 975	1 927	20 187	21 217
1. CORRIENTES	1 582	1 342	1 403	1 690	1 418	1 417	1 485	1 747	1 611	1 511	1 533	1 556	15 600	16 713
- Remuneraciones	500	473	480	640	471	485	508	659	512	508	507	507	5 237	5 750
- Bienes y servicios	430	300	333	363	361	336	377	330	468	374	392	415	3 811	4 048
- Transferencias	651	568	590	687	586	597	601	757	631	630	634	634	6 553	6 914
2. CAPITAL	586	329	384	488	514	384	335	337	458	461	443	371	4 587	4 504
III. INGRESOS DE CAPITAL (NETO)	23	8	8	8	10	9	8	-71	8	8	8	8	-10	11
IV. RESULTADO PRIMARIO	-49	598	195	-58	510	300	297	-99	225	169	-43	163	2 109	2 258

Indices bursátiles

El 23 de diciembre los índices de la Bolsa de Valores de Lima mostraron, con respecto al cierre de noviembre, una caída de 14,4 por ciento en el General y de 14,3 por ciento en el Selectivo. En lo transcurrido del año, esos índices han descendido 25 y 22 por ciento, respectivamente.

Indicadores Bursátiles

(Enero 1996 - diciembre 1998)

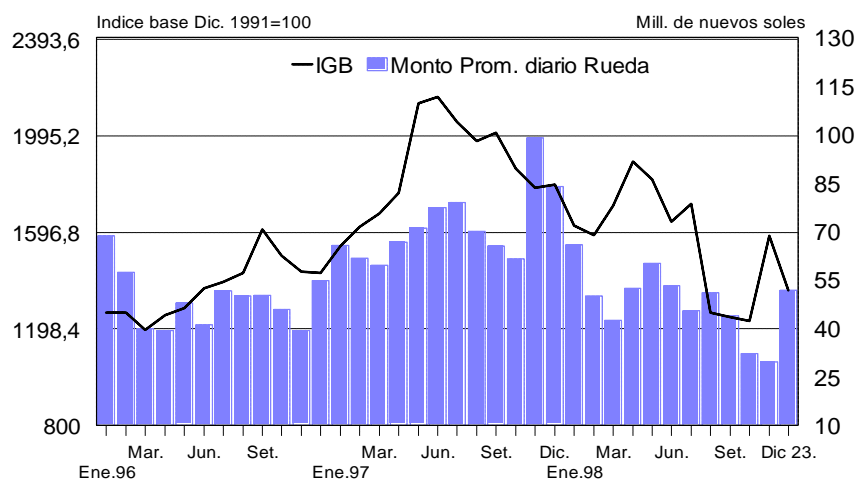

Lima, mayo 15, aa.