



## BANCO CENTRAL DE RESERVA DEL PERU RESUMEN INFORMATIVO

### N° 19 - 98

***RIN en US\$ 10 523 millones***

Al 20 de mayo las reservas internacionales netas (RIN) del Banco Central de Reserva alcanzaron un saldo de US\$ 10 523 millones, superior en US\$ 66 millones al de fines de abril. Ello se explica principalmente por el aumento de los depósitos de las empresas bancarias en el BCRP (US\$ 107 millones) y por las compras de moneda extranjera en Mesa de Negociación (US\$ 64 millones), contrarrestados por los menores depósitos del sector público y del Banco de la Nación (US\$ 98 millones).

Reservas Internacionales Neta del BCRP  
(Enero 1997 - mayo 1998)

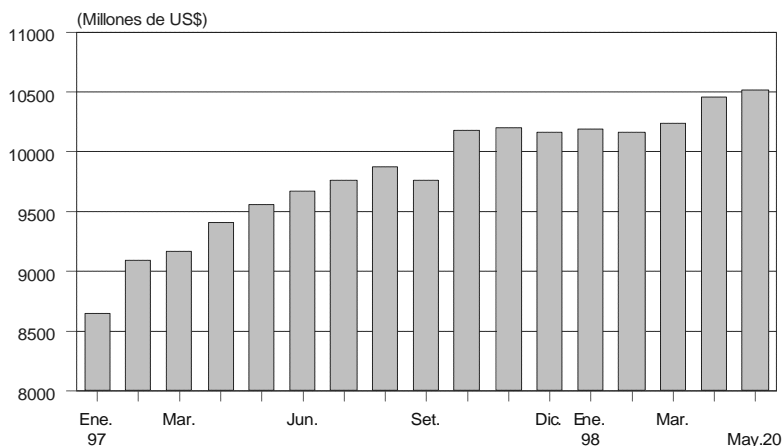

***Saldo de Emisión primaria en S/. 4 458 millones***

Al 20 de mayo el saldo de la emisión primaria fue de S/. 4 458 millones, nivel menor en 0,9 por ciento al del cierre de abril, pero mayor en 14 por ciento al saldo de igual fecha de 1997.

En lo que va del mes la emisión primaria ha bajado en S/. 42 millones. Por factores de origen interno la disminución fue de S/. 216 millones, principalmente por el vencimiento de operaciones de compra temporal de CDBCRP (S/. 150 millones) y por los mayores depósitos del sector público (S/. 68 millones).

La expansión por factores de origen externo (US\$ 61 millones) se explica por las compras en la Mesa de Negociación (US\$ 64 millones), contrarrestadas por las ventas de moneda extranjera al sector público (US\$ 2 millones).

## *Tasa de interés interbancaria*

Al 20 de mayo la tasa de interés interbancaria registró un valor de 15,2 por ciento, menor que la de fines de abril (17,6 por ciento), reflejando así una mayor liquidez del sistema bancario al inicio del período en el que se concentran los pagos de impuestos.

### INDICADORES DEL MERCADO INTERBANCARIO (Millones de S/.)

Fecha	Liquidez inicial (Mill. S/.)	Liquidez final (Mill. S/.)	Repos (+), Créditos de Liquidez (+) y Colocación neta de CDBCRP (-) (Mill. S/.)	Compra de dólares (Mill. US\$)	Tasa de interés interbancaria (%)
30Abr.	-85	95	150	3	17,6
08May.	325	199	---	3	14,0
11May.	215	225	-70	3	14,4
12May.	225	291	-40	3	15,8
13May.	255	209	-100	5	16,7
14May.	230	245	---	6	16,8
15May.	225	240	---	8	17,0
18May.	265	290	---	8	16,5
19May.	155	270	---	8	16,0
20May.	145	216	---	8	15,2

### Tasa de interés interbancaria (Setiembre 1997 - mayo 1998)

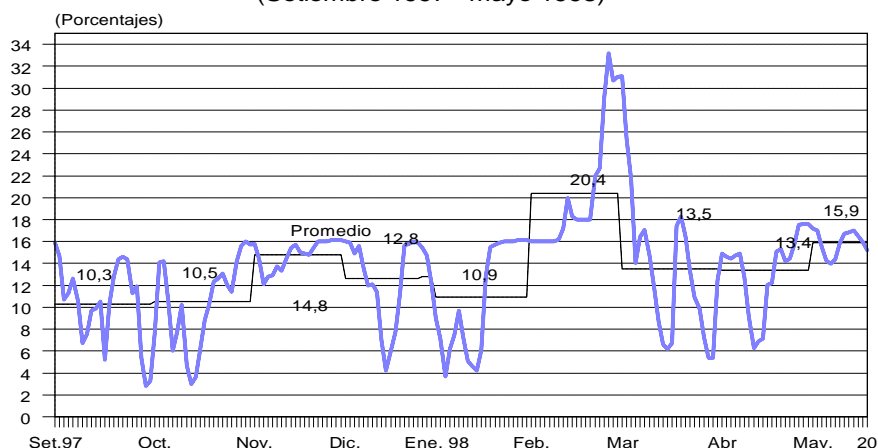

### *Saldo de CDBCRP en S/. 1 025 millones*

Al 21 de mayo el saldo de Certificados de Depósito del Banco Central (CDBCRP) fue de S/. 1 025 millones, inferior en S/. 5 millones al registrado al cierre de abril. A la misma fecha se ha colocado títulos por S/. 335 millones (S/. 235 millones a 12 semanas y S/. 100 millones a 4 semanas, a tasas de interés promedio de 14,5 y 14,6 por ciento, respectivamente).

## *Tasas de interés para préstamos bancarios*

Al 20 de mayo la tasa de interés preferencial en moneda nacional de las empresas bancarias para descuentos a 90 días registró un valor promedio de 17,8 por ciento, inferior al de igual período en abril (18,0 por ciento), mientras que la de moneda extranjera mostró un valor promedio de 11,8 por ciento, ligeramente mayor a la del mes anterior (11,6 por ciento).

## *Crédito y liquidez del sistema bancario a abril*

La liquidez total del sistema bancario creció 18 por ciento respecto a abril de 1997, tasa menor a la registrada en marzo (19 por ciento). Esta caída en la tasa de crecimiento de la liquidez se explica por la disminución de la tasa de crecimiento de la liquidez en moneda extranjera (de 10 a 7 por ciento), contrarrestada en parte por el aumento de la liquidez en moneda nacional (de 25 a 28 por ciento).

En abril la variación anual del crédito del sistema bancario al sector privado fue de 26 por ciento, menor a la de marzo (28 por ciento). Ello debido a la disminución de la tasa de crecimiento del crédito en moneda extranjera de 28 a 24 por ciento.

Por su parte, la participación de la liquidez en moneda extranjera respecto al total de la liquidez del sistema financiero se mantuvo en 61 por ciento.

### **Agregados monetarios (Variación últimos doce meses)**

	1997	1998			
	Diciembre	Enero	Febrero	Marzo	Abril
Liquidez total	20	20	19	19	18
Moneda nacional	25	30	29	25	28
Moneda extranjera (en US\$)	12	9	9	10	7
Crédito total al sector privado	.32	29	30	28	26
Moneda nacional	17	13	11	7	8
Moneda extranjera (en US\$)	31	28	29	28	24
Dolarización del sistema financiero (%)	60,6	60,4	61,3	61,1	60,7

## *Aumentan depósitos en el sistema bancario*

Al 19 de mayo los depósitos de las empresas bancarias tanto en moneda nacional, cuanto en moneda extranjera aumentaron 0,3 por ciento respecto al cierre de abril, llegando a saldos de S/. 10 672 millones y US\$ 9 159 millones, respectivamente.

## Depósitos en moneda nacional (Enero 1997 - mayo 1998)

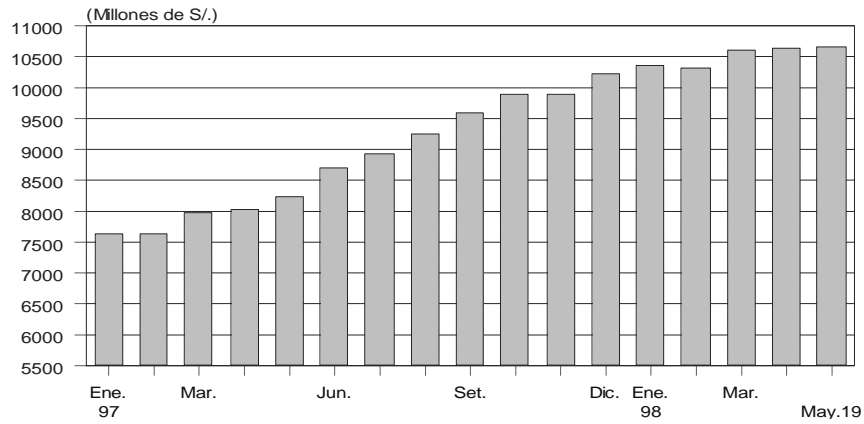

### *Indices Bursátiles*

Al 21 de mayo los índices de la Bolsa de Valores registraron una disminución de 6,7 por ciento en el General y de 5,9 por ciento en el Selectivo, con respecto al cierre de abril. En lo que va del año, el General y el Selectivo han disminuido 1,7 y 0,7 por ciento, respectivamente.

## INDICADORES BURSATILES (Enero 1996 - mayo 1998)

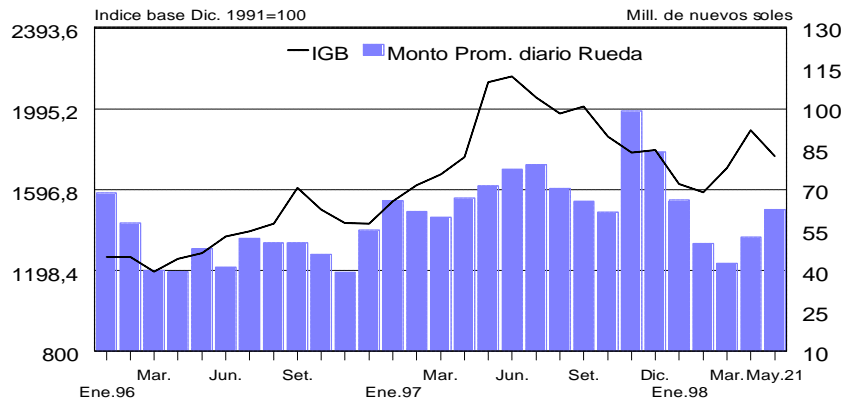

Lima, mayo 16, aa.