



BANCO CENTRAL DE RESERVA DEL PERU RESUMEN INFORMATIVO

N° 15 - 98

RIN en US\$ 10 450 millones

Al 22 de abril las reservas internacionales netas (RIN) del Banco Central de Reserva alcanzaron un saldo de US\$ 10 450 millones, superior en US\$ 202 millones al de fines de marzo. Ello se explica principalmente por el aumento de los depósitos del sector público (US\$ 160 millones) y por las compras en Mesa de Negociación (US\$ 146 millones), contrarrestados por la venta de moneda extranjera al sector público (US\$ 131 millones).

Reservas Internacionales Neta del BCRP
(Enero 1997 - Abril 1998)

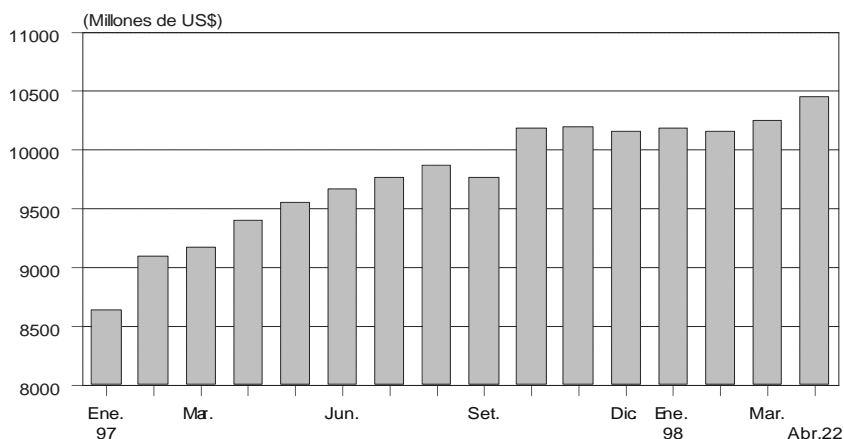

Saldo de Emisión primaria en S/. 4 288 millones

Al 22 de abril la emisión primaria disminuyó en S/. 144 millones (3,3 por ciento) con respecto a fines de marzo, a causa de factores de origen interno, contrarrestados por factores de origen externo.

Por factores de origen interno la emisión disminuyó en S/. 187 millones, principalmente por los mayores depósitos del sector público (S/. 164 millones) y la colocación neta de CDBCRP (S/. 150 millones), contrapesados por las operaciones de compra temporal de certificados BCRP (S/. 105 millones).

La expansión por factores de origen externo (US\$ 15 millones) se explica por las compras en la Mesa de Negociación (US\$ 146 millones), contrarrestadas por las ventas de moneda extranjera al sector público (US\$ 131 millones).

Tasa de interés interbancaria

Al 23 de abril la tasa de interés interbancaria alcanzó un promedio de 12,3 por ciento, menor que la de similar período de marzo (15,4 por ciento). Cabe señalar que a partir del 16 de abril, inicio de la semana del pago de impuestos, se observó un aumento de la tasa de interés interbancaria, la que alcanzó su nivel máximo el 22 de abril (15,3 por ciento), para descender a partir del día 23 (14,2 por ciento).

INDICADORES DEL MERCADO INTERBANCARIO (Millones de S/.)

Fecha	Liquidez inicial	Liquidez final	Repos (+), Créditos de Liquidez (+) y Colocación neta de CDBCRP (-)	Compra de US\$	Tasa de interés interbancaria
16 Abr.	255	252	-40	5	7,1
17 Abr.	150	186	---	9	12,1
20 Abr.	160	164	---	8	12,2
21 Abr.	25	74	---	10	15,1
22 Abr.	-120	49	105	8	15,3
23Abr.	-95	24	68	5	14,2

Tasa de interés interbancaria

(Setiembre 1997 - abril 1998)

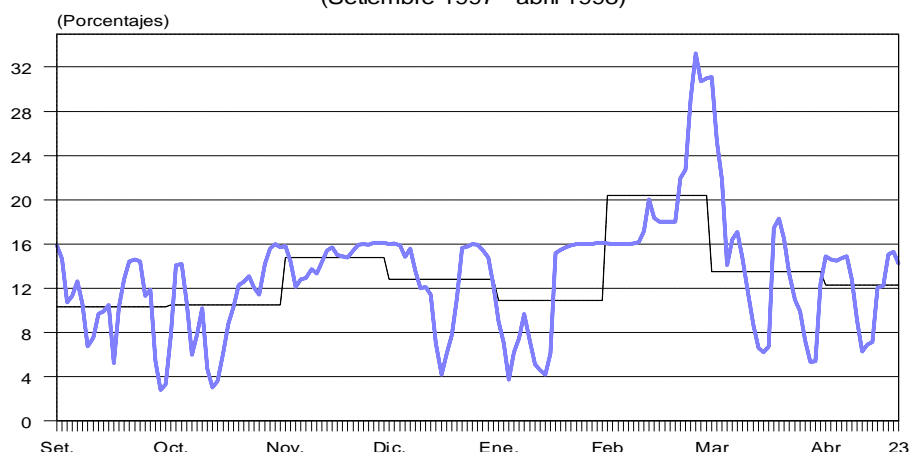

Saldo de CDBCRP en S/. 1 030 millones

Al 23 de abril el saldo de Certificados de Depósito del Banco Central (CDBCRP) fue de S/. 1 030 millones, S/. 150 millones por encima del registrado al cierre de marzo. A la misma fecha se ha colocado títulos por S/. 690 millones (S/. 390 millones a 8 semanas y S/. 300 millones a 12 semanas, a tasas de interés promedio de 14,8 y 14,7 por ciento, respectivamente).

Cabe señalar que los días 22 y 23 de abril se realizaron operaciones de compra temporal de

CDBCRP por S/.105 y S/. 64 millones, a tasas de interés de 14,4 y 13,7 por ciento, respectivamente. Asimismo el día 23 se otorgaron créditos de liquidez por S/. 4 millones a una tasa de interés de 18 por ciento.

Tasas de interés para préstamos bancarios

Al 22 de abril el promedio de la tasa activa en moneda nacional (TAMN) fue de 31,4 por ciento, ligeramente menor que la de igual lapso del mes anterior (31,9 por ciento), mientras que la de moneda extranjera se ubicó en 15,7 por ciento en ambos meses.

A la misma fecha la tasa de interés preferencial en moneda nacional de las empresas bancarias para descuentos a 90 días registró un valor promedio de 17,9 por ciento, inferior al de igual período de marzo (19,6 por ciento), mientras que la de moneda extranjera mostró un valor promedio de 11,7 por ciento en abril, ligeramente superior a la del mismo lapso del mes anterior (11,6 por ciento).

Crédito y liquidez del sistema bancario a marzo

La liquidez total del sistema bancario creció 19 por ciento respecto a marzo de 1997, tasa similar a la registrada en febrero.

En marzo la variación anual del crédito del sistema bancario al sector privado fue de 28 por ciento, menor a la de febrero (30 por ciento). Ello debido a la disminución de la tasa de crecimiento del crédito en moneda extranjera.

Por su parte, la participación de la liquidez en moneda extranjera respecto al total de la liquidez del sistema financiero se mantuvo en 61 por ciento.

Agregados monetarios (Variación últimos doce meses)

	1997	1998		
	Diciembre	Enero	Febrero	Marzo
Liquidez total	20	20	19	19
Moneda nacional	25	30	29	25
Moneda extranjera (en US\$)	12	9	9	10
Crédito total al sector privado	.32	29	30	28
Moneda nacional	17	13	11	7
Moneda extranjera (en US\$)	31	28	29	28
Dolarización del sistema financiero (%)	60,6	60,4	61,3	61,1

Operaciones del gobierno central a febrero

En el período enero-febrero de 1998, el resultado primario del gobierno central fue de S/. 884 millones, ligeramente superior al obtenido en el mismo período del año anterior (S/. 854 millones). Este comportamiento se debió a los mayores ingresos corrientes (S/. 341 millones), parcialmente atenuados por los mayores gastos corrientes no financieros (S/. 320 millones). El aumento en los ingresos se debió a la mayor recaudación en el Impuesto General a las Ventas e Impuesto Selectivo al Consumo. La elevación en los gastos obedeció al incremento de 16 por ciento en las remuneraciones y pensiones de los trabajadores de la administración pública, otorgado a partir de agosto de 1997, y a los egresos derivados del Fenómeno del Niño.

OPERACIONES DEL GOBIERNO CENTRAL

(Millones de nuevos soles)

	Acumulado		Var. Acum	
	Enero-Febrero		Flujo	Porcentual
	1 997	1 998		
I. AHORRO EN CUENTA CORRIENTE (A - B)	1 232	1 270		
A. INGRESOS CORRIENTES	3 877	4 218	341	9
B. GASTOS CORRIENTES	2 645	2 949	304	11
-No financieros	2 419	2 722	303	13
-Intereses	226	226	0	0
II. DONACIONES DE CAPITAL	6	15	9	139
III. GASTOS DE CAPITAL	610	627	17	3
IV. RESULTADO ECONOMICO SIN INGRESOS DE CAPITAL (I + II - III)	628	658		
Nota:				
RESULTADO PRIMARIO	854	884		
GASTOS NO FINANCIEROS	3 030	3 350	320	11

Aumentan depósitos en moneda nacional

Al 21 de abril los depósitos en moneda nacional de las empresas bancarias aumentaron 0,8 por ciento respecto al cierre de marzo, llegando a un saldo de S/. 10 702 millones. Contrariamente, los depósitos en moneda extranjera disminuyeron 2,2 por ciento, registrando un saldo de US\$ 9 074 millones.

DEPOSITOS EN MONEDA NACIONAL

(Enero 1997 - abril 1998)

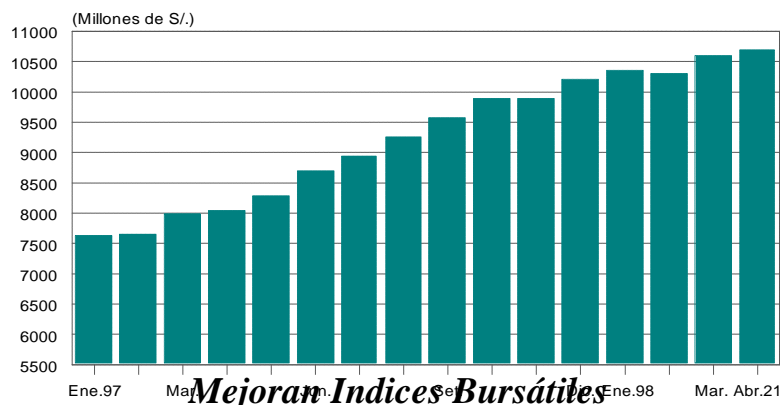

Al 23 de abril y con relación al cierre de marzo los índices de la Bolsa de Valores registraron un aumento de 7,9 por ciento en el General y de 7,1 por ciento en el Selectivo, mientras, en lo que va del año, el General se ha elevado 2,7 por ciento y el Selectivo 4,1 por ciento.

INDICADORES BURSATILES

(Enero 1996 - abril 1998)

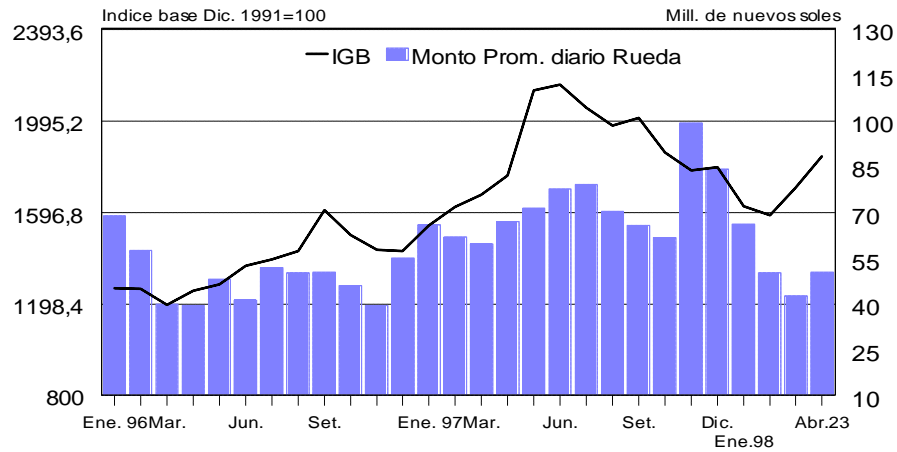

Lima, mayo 16, aa.