

Weekly Report

- **Gross domestic product**
November 2022

- **Monetary accounts of the BCRP**
January 15, 2023

- **Interest rates and exchange rate**
January 17, 2023



Índice / <i>Index</i>	i
Calendario anual / <i>Schedule of release for statistics of the weekly report</i>	vii
Resumen Informativo / <i>Weekly report</i>	ix

Estadísticas mensuales y semanales / *Weekly and monthly statistics*

Sociedades Creadoras de Depósito / *Depository Corporations*

Cuadro 1	Cuentas monetarias de las sociedades creadoras de depósito / <i>Monetary accounts of the depository corporations</i>	1
Cuadro 2	Liquidez de las sociedades creadoras de depósito / <i>Broad money of depository corporations</i>	2
Cuadro 3	Crédito de las sociedades creadoras de depósito al sector privado / <i>Credit of depository corporations to the private sector</i>	3
Cuadro 4	Saldo de obligaciones domésticas de las sociedades creadoras de depósito en moneda nacional por institución / <i>Domestic liabilities of the depository corporations in domestic currency by institution</i>	4
Cuadro 5	Saldo de obligaciones internas de las sociedades creadoras de depósito en moneda extranjera por institución / <i>Domestic liabilities of the depository corporations in foreign currency by institution</i>	5
Cuadro 6	Crédito al sector privado de las sociedades creadoras de depósito, por tipo de crédito / <i>Credit to the private sector by type of credit</i>	6
Cuadro 7	Crédito al sector privado de las sociedades creadoras de depósito, por tipo de crédito y por monedas / <i>Credit to the private sector by type of credit and currency</i>	7
Cuadro 8	Obligaciones de las sociedades creadoras de depósito con el sector público / <i>Liabilities of the depository corporations to the public sector</i>	8
Cuadro 9	Crédito neto al sector público de sociedades creadoras de depósito / <i>Credit to the public sector of depository corporations</i>	9
Cuadro 10	Emisión primaria y multiplicador / <i>Monetary base and money multiplier</i>	10

Empresas Bancarias / *Commercial Banks*

Cuadro 11	Cuentas monetarias de las empresas bancarias / <i>Monetary accounts of the commercial banks</i>	11
Cuadro 12	Fuentes del crédito al sector privado de las empresas bancarias en moneda nacional / <i>Sources of credit to the private sector of the commercial banks in domestic currency</i>	12
Cuadro 13	Fuentes del crédito al sector privado de las empresas bancarias en moneda extranjera / <i>Sources of credit to the private sector of the commercial banks in foreign currency</i>	13
Cuadro 14	Fuentes del crédito al sector privado de las empresas bancarias en moneda nacional por institución / <i>Sources of credit to the private sector of the commercial banks in domestic currency by institution</i>	14

Cuadro 15	Fuentes del crédito al sector privado de las empresas bancarias en moneda extranjera por institución / <i>Sources of credit to the private sector of the commercial banks in foreign currency by institution</i>	15
Cuadro 16	Indicadores de las empresas bancarias / <i>Banking indicators</i>	16
Cuadro 17	Situación de encaje de las empresas bancarias / <i>Reserves position of commercial banks</i>	17
Cuadro 18	Situación de encaje de las empresas bancarias / <i>Banks' reserve requirements position</i>	18
Cuadro 19	Situación de encaje, depósitos overnight y liquidez por institución en moneda nacional / <i>Reserves position, overnight deposits and liquidity by financial institutions in domestic currency</i>	19
Cuadro 20	Situación de encaje, depósitos overnight y liquidez por institución en moneda extranjera / <i>Reserves position, overnight deposits and liquidity by financial institutions in foreign currency</i>	20

Banco Central de Reserva del Perú / Central Reserve Bank of Peru

Cuadro 21	Cuentas monetarias del Banco Central de Reserva del Perú / <i>Monetary accounts of the Central Reserve Bank of Peru</i>	21
Cuadro 22	Distintos conceptos de la liquidez internacional del Banco Central de Reserva del Perú / <i>Concepts of central bank of Peru international liquidity</i>	22
Cuadro 23	Variación de las reservas internacionales netas del Banco Central de Reserva del Perú / <i>Variation of the net international reserves of the Central Reserve Bank of Peru</i>	23
Cuadro 24	Fuentes de variación de la emisión primaria / <i>Sources of variation of the monetary base</i>	24
Cuadro 25	Evolución del saldo de los certificados de depósito del BCRP / <i>Evolution of certificates of deposit of the Central Reserve Bank of Peru</i>	25
Cuadro 26	Monto nominal de certificados y depósitos del Banco Central / <i>Nominal amount of certificates and deposits issued by the Central Bank</i>	26
Cuadro 27	Repos del banco central y depósitos públicos / <i>Central bank repos and deposits of the public sector</i>	27

Tasas de Interés / Interest rates

Cuadro 28	Evolución de las tasas de interés de los Certificados de Depósito del BCRP / <i>Evolution of interest rates of certificates of deposit of the Central Reserve Bank of Peru</i>	28
Cuadro 29	Tasas de interés activas y pasivas promedio de las empresas bancarias en moneda nacional / <i>Average lending and deposit interest rates of commercial banks - domestic currency</i>	29
Cuadro 30	Tasas de interés activas y pasivas promedio de las empresas bancarias en moneda extranjera / <i>Average lending and deposit interest rates of commercial banks - foreign currency</i>	30
Cuadro 31	Tasas de interés activas promedio de las empresas bancarias por modalidad / <i>Average lending interest rates of commercial banks by type of credit</i>	31
Cuadro 32	Tasas de interés activas promedio de las cajas municipales de ahorro y crédito / <i>Average lending interest rates of municipal credit and savings institutions by type of credit</i>	32

Cuadro 33	Tasas de interés activas promedio de las cajas rurales de ahorro y crédito / <i>Average lending interest rates of rural credit and savings institutions by type of credit</i>	33
Cuadro 34	Tasas de interés activas en moneda nacional y extranjera / <i>Average interest rates - domestic and foreign currency</i>	34
Cuadro 35	Indicadores de riesgo para países emergentes: EMBIG. Diferencial de rendimientos contra Bonos del Tesoro de EUA / <i>Risk indicators for emerging countries: EMBIG1/ Stripped spread</i>	35

Mercado Cambiario / Exchange market

Cuadro 36	Tipo de cambio promedio del periodo / <i>Average exchange rate</i>	36
Cuadro 37	Tipo de cambio fin de periodo / <i>End of period exchange rate</i>	37
Cuadro 38	Tipo de cambio de las principales monedas / <i>Foreign exchange rates</i>	38
Cuadro 39	Tipo de cambio de las principales monedas / <i>Foreign exchange rates</i>	39
Cuadro 40	Tipo de cambio nominal y real bilateral / <i>Nominal and bilateral real exchange rate</i>	40
Cuadro 41	Tipo de cambio nominal y real multilateral / <i>Nominal and multilateral real exchange rate</i>	41
Cuadro 42	Tipo de cambio real bilateral respecto a países latinoamericanos / <i>Peru-Latin American bilateral real exchange rate</i>	42
Cuadro 43	Operaciones en moneda extranjera de las empresas bancarias / <i>Foreign exchange transactions of commercial banks</i>	43
Cuadro 44	Operaciones cambiarias del Banco Central con las empresas bancarias / <i>Foreign exchange transactions of the central bank with commercial banks</i>	44
Cuadro 45	Forwards y swaps de monedas de las empresas bancarias / <i>Foreign exchange forwards and swaps of commercial banks</i>	45
Cuadro 46	Forwards de monedas de las empresas bancarias con el público / <i>Foreign exchange forwards of commercial banks with non-banking counterparties</i>	46
Cuadro 47	Swaps de monedas de las empresas bancarias con el público / <i>Foreign exchange swaps of commercial banks with non-banking counterparties</i>	47
Cuadro 48	Forwards y swaps de monedas interbancarios / <i>Interbank foreign exchange forwards and swaps</i>	48

Sistemas de pagos / Payment systems

Cuadro 49	Pagos a través del sistema LBTR, Sistema de Liquidación Multibancaria de Valores y Cámara de Compensación Electrónica / <i>Payments through the RTGS System, Multibank Security Settlement System and Electronic Clearing House</i>	49
Cuadro 50	Cámara de Compensación Electrónica: cheques recibidos y rechazados a nivel nacional / <i>Electronic Clearing House: received and refused checks nationwide</i>	50
Cuadro 51	Cámara de Compensación Electrónica: cheques recibidos y rechazados y transferencias de crédito en moneda nacional a nivel nacional / <i>Electronic Clearing House: received and refused checks and credit transfer in domestic currency nationwide</i>	51

Cuadro 52	Cámara de Compensación Electrónica: cheques recibidos y rechazados y transferencias de crédito en moneda extranjera a nivel nacional / <i>Electronic Clearing House: received and refused checks and credit transfer in foreign currency nationwide</i>	52
Cuadro 53	Sistema LBTR: transferencias en moneda nacional y moneda extranjera / <i>RTGS System: transfers in domestic and foreign currency</i>	53
Cuadro 54	Medios de pago distintos al efectivo, cajeros y banca virtual: monto de las operaciones en moneda nacional / <i>Cashless payment instruments, automatic teller machines, and virtual banking: value of operations in domestic currency</i>	54
Cuadro 55	Medios de pago distintos al efectivo, cajeros y banca virtual: número de operaciones en moneda nacional / <i>Cashless payment instruments, automatic teller machines, and virtual banking: number of operations in domestic currency</i>	55
Cuadro 56	Medios de pago distintos al efectivo, cajeros y banca virtual: monto de operaciones en moneda extranjera / <i>Cashless payment instruments, automatic teller machines, and virtual banking: amount of operations in foreign currency</i>	56
Cuadro 57	Medios de pago distintos al efectivo, cajeros y banca virtual: número de operaciones en moneda extranjera / <i>Cashless payment instruments, automatic teller machines, and virtual banking: number of operations in foreign currency</i>	57

Mercado de capitales / Capital markets

Cuadro 58	Bonos / <i>Bonds</i>	58
Cuadro 59	Bonos del sector privado, por moneda y por plazo / <i>Private sector bonds, by currency and term</i>	59
Cuadro 60	Bolsa de Valores de Lima (BVL) / <i>Lima Stock Exchange (LSE)</i>	60
Cuadro 61	Sistema privado de pensiones / <i>Private pension system</i>	61

Inflación / Inflation

Cuadro 62	Índices de precios Lima Metropolitana / <i>Lima price indices</i>	62
Cuadro 63	Índice de precios al consumidor Lima Metropolitana: clasificación sectorial / <i>Lima consumer price index: sectoral classification</i>	63
Cuadro 64	Índice de precios al consumidor Lima Metropolitana: clasificación transables - no transables / <i>Lima consumer price index: tradable - non tradable classification</i>	64
Cuadro 65	Índices reales de precios de combustibles y de tarifas de servicios públicos / <i>Main utilities tariffs real indexes</i>	65

Balanza comercial / Trade balance

Cuadro 66	Balanza comercial / <i>Trade balance</i>	66
Cuadro 67	Exportaciones por grupo de productos / <i>Exports</i>	67

Cuadro 68	Exportaciones de productos tradicionales / <i>Traditional exports</i>	68
Cuadro 69	Exportaciones de productos no tradicionales / <i>Non-traditional exports</i>	69
Cuadro 70	Exportaciones por grupo de actividad económica / <i>Exports</i>	70
Cuadro 71	Importaciones según uso o destino económico / <i>Imports</i>	71
Cuadro 72	Cotizaciones de productos / <i>Commodity prices</i>	72
Cuadro 73	Precios de productos sujetos al sistema de franjas de precios (D.S. No. 115-2001-EF) / <i>Prices subject to band prices regime (D.S. No. 115-2001-EF)</i>	73
Cuadro 74	Términos de intercambio de comercio exterior / <i>Terms of trade</i>	74

PBI y Empleo / GDP and Employment

Cuadro 75	Producto bruto interno y demanda interna / <i>Gross domestic product and domestic demand</i>	75
Cuadro 76	Producto bruto interno y demanda interna / <i>Gross domestic product and domestic demand</i>	76
Cuadro 77	Producción agropecuaria / <i>Agriculture and livestock production</i>	77
Cuadro 78	Producción pesquera / <i>Fishing production</i>	78
Cuadro 79	Producción minera e hidrocarburos / <i>Mining and fuel production</i>	79
Cuadro 80	Producción manufacturera / <i>Manufacturing production</i>	80
Cuadro 81	Producción manufacturera / <i>Manufacturing production</i>	81
Cuadro 82	Indicadores indirectos de tasa de utilización de la capacidad instalada del sector manufacturero / <i>Rate of capital use of the manufacturing sector indirect indicators</i>	82
Cuadro 83	Remuneraciones / <i>Salaries and wages</i>	83
Cuadro 84	Puestos de trabajo e ingresos del sector formal / <i>Job positions and income in the formal sector</i>	84
Cuadro 85	Empleo en Lima Metropolitana - Promedio Móvil tres meses / <i>Employment in Metropolitan Lima - Three-Month moving average</i>	85

Finanzas Públicas / Public Finance

Cuadro 86	Operaciones del sector público no financiero / <i>Operations of the non financial public sector</i>	86
Cuadro 87	Ingresos corrientes del gobierno general / <i>General government current revenues</i>	87
Cuadro 88	Ingresos corrientes del gobierno general / <i>General government current revenues</i>	88
Cuadro 89	Gastos no financieros del gobierno general / <i>Non-financial expenditures of the general government</i>	89
Cuadro 90	Gastos no financieros del gobierno general / <i>Non-financial expenditures of the general government</i>	90

Estadísticas trimestrales / Quarterly statistics

Cuadro 91	Flujos macroeconómicos / <i>Macroeconomic indicators</i>	91
Cuadro 92	Producto bruto interno / <i>Gross domestic product</i>	92
Cuadro 93	Producto bruto interno / <i>Gross domestic product</i>	93
Cuadro 94	Producto bruto interno por tipo de gasto / <i>Gross domestic product by type of expenditure</i>	94
Cuadro 95	Producto bruto interno por tipo de gasto / <i>Gross domestic product by type of expenditure</i>	95
Cuadro 96	Ingreso nacional disponible / <i>Disposable national income</i>	96
Cuadro 97	Balanza de pagos / <i>Balance of payments</i>	97
Cuadro 98	Balanza de pagos / <i>Balance of payments</i>	98
Cuadro 99	Balanza comercial / <i>Trade balance</i>	99
Cuadro 100	Exportaciones por grupo de productos / <i>Exports</i>	100
Cuadro 101	Exportaciones de productos tradicionales / <i>Traditional exports</i>	101
Cuadro 102	Exportaciones de productos no tradicionales / <i>Non-traditional exports</i>	102
Cuadro 103	Exportaciones por grupo de actividad económica / <i>Exports</i>	103
Cuadro 104	Importaciones según uso o destino económico / <i>Imports</i>	104
Cuadro 105	Servicios / <i>Services</i>	105
Cuadro 106	Renta de factores / <i>Investment income</i>	106
Cuadro 107	Cuenta financiera del sector privado / <i>Private sector long-term capital flows</i>	107
Cuadro 108	Cuenta financiera del sector público / <i>Public sector financial account</i>	108
Cuadro 109	Cuenta financiera de capitales de corto plazo / <i>Short-term capital flows</i>	109
Cuadro 110	Posición de activos y pasivos externos / <i>External assets and liabilities position</i>	110
Cuadro 111	Posición de activos y pasivos externos / <i>External assets and liabilities position</i>	111
Cuadro 112	Concertaciones de financiamiento externo público por fuente financiera, destino y plazo de vencimiento / <i>Committed loans by financial source, use and maturity</i>	112
Cuadro 113	Operaciones del sector público no financiero / <i>Operations of the non financial public sector</i>	113

Cuadro 114	Ahorro en cuenta corriente del sector público no financiero / <i>Current account saving of the non-financial public sector</i>	114
Cuadro 115	Operaciones del sector público no financiero / <i>Operations of the non financial public sector</i>	115
Cuadro 116	Ahorro en cuenta corriente del sector público no financiero / <i>Current account saving of the non-financial public sector</i>	116
Cuadro 117	Operaciones del Gobierno General / <i>General government Operations</i>	117
Cuadro 118	Operaciones del Gobierno General / <i>General government Operations</i>	118
Cuadro 119	Ingresos corrientes del gobierno general / <i>General government current revenues</i>	119
Cuadro 120	Ingresos corrientes del gobierno general / <i>General government current revenues</i>	120
Cuadro 121	Gastos no financieros del gobierno general / <i>Non-financial expenditures of the general government</i>	121
Cuadro 122	Gastos no financieros del gobierno general / <i>Non-financial expenditures of the general government</i>	122
Cuadro 123	Saldo de la deuda del sector público no financiero / <i>Non financial public sector debt stock</i>	123
Cuadro 124	Saldo de la deuda del sector público no financiero / <i>Non financial public sector debt stock</i>	124
Cuadro 125	Coefficientes de monetización y crédito sector privado / <i>Monetization and credit to the private sector coefficients</i>	125
Cuadro 126	Liquidez en moneda nacional, pbi nominal, emisión primaria y multiplicador / <i>Broad money in domestic currency, GDP, monetary base and money multiplier</i>	126

Calendario de difusión de las estadísticas a publicarse en la Nota Semanal ^{1/}
Data release schedule: Economic indicators published in the Weekly Report

Nota Semanal / Weekly Report N°	Fecha de publicación / Date of issuance	Estadísticas semanales / Weekly statistics		Estadísticas mensuales / Monthly statistics						Estadísticas trimestrales / Quarterly statistics
		Tipo de cambio, mercado bursátil, situación de encaje, tasas de interés y sistema de pagos (LBTR y CCE) / Exchange rate, stock market, reserve position, interest rates and payment system (RTGS and ECH)	BCRP y Reservas internacionales netas / BCRP and Net International Reserves	Sistema financiero / Financial system	Índice de precios al consumidor y tipo de cambio real / Consumer price index and real exchange rate	Expectativas macroeconómicas y empresariales / Macroeconomic and entrepreneurial climate expectations	Operaciones del Sector Público No Financiero / Operations of the Non Financial Public Sector	Balanza Comercial / Trade balance	Producción / Production	Demanda y oferta global, balanza de pagos, sector público y monetario / Global demand and supply, balance of payments, public and monetary sector
2023										
1	05-Ene	03-Ene	31-Dic-2022		Diciembre 2022	Diciembre 2022				
2	12-Ene	10-Ene	7-Ene-2023				Diciembre 2022	Noviembre 2022		
3	19-Ene	17-Ene	15-Ene						Noviembre 2022	
4	26-Ene	24-Ene	22-Ene	Diciembre 2022						
5	09-Feb	07-Feb	31-Ene./07-Feb.		Enero 2023	Enero 2023		Diciembre 2022		
6	16-Feb	14-Feb	15-Feb				Enero 2023			
7	23-Feb	21-Feb	22-Feb	Enero 2023					Diciembre 2022	IV Trimestre 2022
8	09-Mar	07-Mar	28-Feb./07-Mar.		Febrero	Febrero		Enero 2023		
9	16-Mar	14-Mar	15-Mar				Febrero			
10	23-Mar	21-Mar	22-Mar	Febrero					Enero 2023	
11	13-Abr	11-Abr	31-Mar./7-Abr.		Marzo	Marzo		Febrero		
12	20-Abr	18-Abr	15-Abr				Marzo		Febrero	
13	27-Abr	25-Abr	22-Abr	Marzo						
14	04-May	02-May	30-Abr		Abril	Abril				
15	11-May	09-May	07-May				Abril	Marzo		
16	18-May	16-May	15-May						Marzo	I Trimestre 2023
17	25-May	23-May	22-May	Abril						
18	08-Jun	06-Jun	31-May		Mayo	Mayo		Abril		
19	15-Jun	13-Jun	07-Jun				Mayo			
20	22-Jun	20-Jun	15-Jun	Mayo					Abril	
21	06-Jul	04-Jul	22-Jun./30-Jun.		Junio	Junio				
22	13-Jul	11-Jul	07-Jul				Junio	Mayo		
23	20-Jul	18-Jul	15-Jul	Junio					Mayo	
24	03-Ago	01-Ago	22-Jul./31-Jul.			Julio				
25	10-Ago	08-Ago	07-Ago		Julio		Julio	Junio		
26	24-Ago	22-Ago	15-Ago./22-Ago.	Julio					Junio	II Trimestre
27	07-Set	05-Set	31-Ago		Agosto	Agosto				
28	14-Set	12-Set	07-Set				Agosto	Julio		
29	21-Set	19-Set	15-Set	Agosto					Julio	
30	05-Oct	03-Oct	22-Set./30-Set.		Setiembre	Setiembre				
31	12-Oct	10-Oct	07-Oct				Setiembre	Agosto		
32	19-Oct	17-Oct	15-Oct						Agosto	
33	26-Oct	24-Oct	22-Oct	Setiembre						
34	09-Nov	07-Nov	31-Oct./07-Nov.		Octubre	Octubre		Setiembre		
35	16-Nov	14-Nov	15-Nov				Octubre			
36	23-Nov	21-Nov	22-Nov	Octubre					Setiembre	III Trimestre
37	07-Dic	05-Dic	30-Nov		Noviembre	Noviembre				
38	14-Dic	12-Dic	07-Dic				Noviembre	Octubre		
39	21-Dic	19-Dic	15-Dic	Noviembre					Octubre	

1/ La Nota Semanal se actualiza en la página web del instituto emisor (<http://www.bcrp.gob.pe>) según este calendario.



Weekly Economic Report - January 19, 2023

CONTENTS

• Gross Domestic Product in November 2022	ix
• Interbank interest rate in Soles	xi
• BCRP Monetary Operations	xii
• Short-term yield curves	xv
• Public Treasury Bonds	xvi
• International Reserves	xvi
• International Markets	xvii
Metal prices increase in international markets	xvii
Soybean price decreases in international markets	xviii
Dollar depreciates in international markets	xix
Country risk at 207 basis points	xx
Yield on US Treasury bonds stood at 3.37 percent.	xx
• Indices of the Lima Stock Exchange rises	xxi

GROSS DOMESTIC PRODUCT IN NOVEMBER 2022

The **Gross Domestic Product (GDP)** grew 1.7 percent year-on-year in November 2022 and accumulated a growth of 2.7 percent so far this year. In the month, non-primary activities showed a similar growth as last month, growing 1.9 percent, mainly due to the contribution of the construction and commerce sectors, and primary GDP grew 0.8 percent, as a result of higher activity in the metal mining and agriculture and livestock sector.

Gross Domestic Product

(Annual % Change)

	Structure	2022	
	2020 ^{1/}	November	Jan.-Nov.
Primary GDP ^{2/}	21.3	0.8	-0.2
Agriculture and Livestock	6.0	1.2	3.9
Fishing	0.5	-48.5	-20.5
Mining	8.5	5.9	-1.4
Hydrocarbons	1.2	0.2	4.5
Primary industries	3.3	-3.7	-3.6
Non-primary GDP	78.7	1.9	3.5
Non-primary industries	9.4	-2.5	2.9
Electricity, water, and gas	1.8	5.7	3.7
Construction	6.8	6.8	2.7
Commerce	10.5	3.0	3.4
Services	50.2	1.7	3.7
TOTAL	100.0	1.7	2.7

1/ Weighting from 2021 to prices 2007.

2/ Includes related services.

Source: INEI and BCRP.

- In November, the **agriculture and livestock** sector grew 1.2 percent year-on-year, due to the dynamism of exports of blueberries and grapes, as well as cotton production for the textile industry. In the January-November period, the sector grew 3.9 percent.
- **Fishing** activity decreased 48.5 percent year-on-year in November, mainly due to the lower catch during the second anchoveta season in the north-central zone. The sector is down 20.5 percent year-to-date.
- The sector of metal **mining** grew 5.9 percent year-on-year in November, driven by higher copper, zinc, iron and tin production. In the first eleven months of the year, the sector declined 1.4 percent.
- In November, **hydrocarbon** production increased 0.2 percent year-on-year, due to higher natural gas extraction, although partially mitigated by lower oil and natural gas liquids extraction. The sector grew 4.5 percent between January and November.
- **Manufacturing based on primary resources** contracted 3.7 percent year-on-year in November, mainly due to lower fishmeal production as a result of the late start of the anchovy season. Activity declined 3.6 percent year-to-date.
- **Non-primary manufacturing** in November decreased 2.5 percent year-on-year, due to a drop in investment and input oriented goods. The sector grew 2.9 percent in the January-November period.
- Production in the sector **electricity, water and gas** increased 5.7% year-on-year in November. Between January and November, the sector accumulated a 3.7 percent growth.
- In November, **construction** activity increased 6.8 percent year-on-year, due to higher progress in public works. So far this year, the sector increased 2.7 percent.
- The **commerce** sector grew 3.0 percent year-on-year in November, due to higher sales in all sub-branches. The sector increased 3.4 percent from January to November.
- In the eleventh month of 2022, the **services** sector grew 1.7 percent year-on-year, driven by growth in lodging and restaurants, transportation and storage, other services, and public administration. In the January-November period, the sector accumulated an expansion of 3.7 percent.

INTERBANK INTEREST RATE IN SOLES

From January 12 to January 18, 2023, the average **interbank** interest rate in soles was 7.7 percent per year, while in dollars it was 4.6 percent per year.

On January 18, 2023, the average **90-day corporate prime interest rate** -the interest rate banks charge to lower-risk businesses- in soles was 9.43 percent per year, and the rate in dollars was 6.06 percent per year.

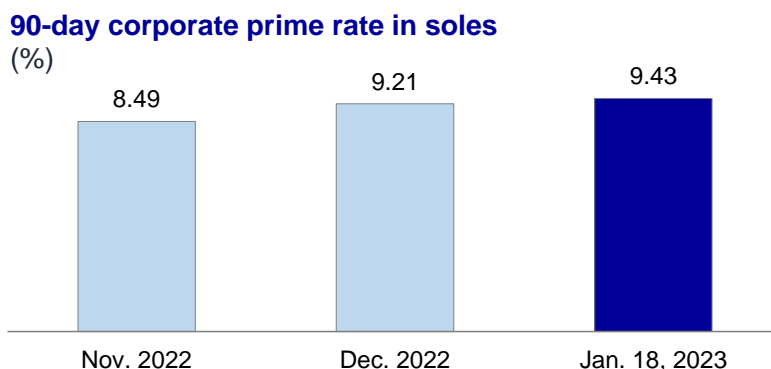

On the same day, the corporate prime interest rate on 180-day loans in soles was 9.54 percent per year and this rate in dollars was 6.30 percent per year.

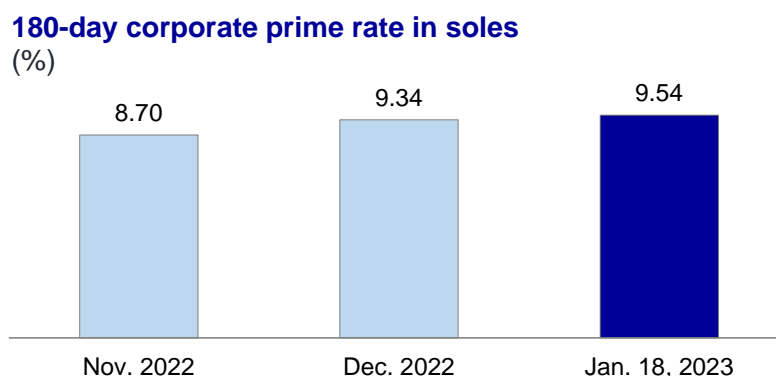

On January 18, 2023, the **corporate prime interest rate on 360-day loans** in soles was 9.67 percent per year and the rate in dollars was 6.51 percent per year.

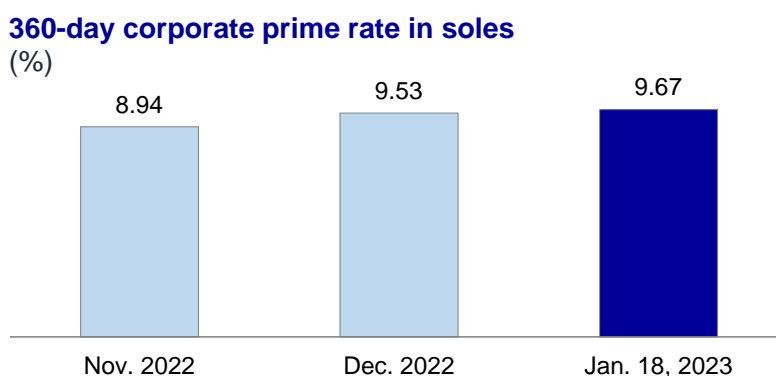

BCRP MONETARY OPERATIONS

BCRP **monetary operations** from January 12 to January 18, 2023 included the following:

- Liquidity **injection** operations:
 - Securities repos: On January 18, the balance of these repos was S/ 9,248 million, with an average interest rate of 5.69 percent. The balance on January 11 was S/ 10,703 million, with an average interest rate of 5.96 percent. The securities repos during this period corresponded to auctions of 3-month term for S/ 500 million (January 13), which was placed at an average interest rate of 8.85 percent.
 - Currency repos: On January 18, the balance of regular currency repos was S/ 782 million, with an average interest rate of 1.32 percent. The balance on January 11 was S/ 812 million, with an average interest rate of 1.29 percent.
 - Loan portfolio repos: On January 18, the balance was S/ 6,336 million, with an average interest rate of 1.27 percent. The balance on January 11 was S/ 6,338 million, and corresponded mainly to the modality of loan rescheduling and repos conditioned to the expansion of long term credit in soles in the financial system.
 - Reactiva Peru repos (including rescheduled loans): On January 18, the balance of this instrument was S/ 17,669 million, while the balance on January 11 was S/ 18,017 million. In both cases, these balances were allocated to loans at an average interest rate of 1.4 percent under the Program of government-secured loans.

- Liquidity **sterilization** operations:
 - CDV BCRP: The balance of this instrument on January 18 was S/ 15,963 million, while the balance on January 11 was S/ 14,752 million. These certificates have a floating interest rate, linked to the Interbank Overnight Index (ION). On January 18, the average spread of the balance awarded in the BCRP CDV auctions was -0.01 percent. In the month, S/ 2,141 million were placed for a term of 3 months with an average spread of -0.08 percent.
 - Overnight deposits: On January 18, the balance of this instrument was S/ 1,068 million, with an average interest rate of 5.25 percent. On January 11, these deposits showed a balance of S/ 1,160 million, with a similar average interest rate.

- Term deposits: On January 18, the balance of these deposits was S/ 6,200 million, with an average interest rate of 7.33 percent. On January 11, these deposits showed a balance of S/ 2,200 million, with an average interest rate of 6.59 percent.
- Other monetary operations:
 - Interest rate swaps: On January 18, the balance of interest rate swaps was S/ 2,010 million, with an average interest rate of 6.58 percent. The balance on January 11 was S/ 2,090 million, with a similar average interest rate. In these operations, BCRP receives a fixed interest rate and pays a floating rate based on the Interbank Overnight Index (ION).

In the **foreign exchange operations** of BCRP between January 12 and January 18, 2023, the BCRP did not include any intervention in the spot market.

- i. Sale of foreign currency in the spot market: BCRP did not intervene in the spot market.
- ii. FX Swaps-sale: The balance of this instrument on January 18 was S/ 37,549 million (US\$ 9,693 million), with an average interest rate of 3.50 percent. The balance on January 11 was S/ 37,814 million (US\$ 9,750 million), with an average interest rate of 3.41 percent.

On January 18, the **monetary base** had decreased by S/ 4,916 million compared to January 11, and public sector's deposits in soles had decreased by S/ 401 million. The liquidity sterilization operations of BCRP were the net placement of term and overnight deposits (S/ 2,348 million), the net maturity of securities repos (S/ 1,454 million), the net placement of CDV BCRP (S/ 1,300 million), the amortization of government-secured portfolio repos (S/ 348 million) and the net maturity of currency repos (S/ 30 million).

In the last 12 months, monetary base issuance decreased by 1.9 percent, mainly as a result of a 3.6 percent decrease in demand for banknotes and coins.

Monetary balance of the Central Reserve Bank of Peru

(Million S/)

	Balance				Flows		
	2021	2022	2023		2022	January	week
	Dec.31	Dec.31	Jan.11	Jan.18			
I. NET INTERNATIONAL RESERVES	311,627	273,876	280,423	281,618	-25,205	6,275	-2,507
<i>(Million US\$)</i>	<i>78,495</i>	<i>71,883</i>	<i>74,186</i>	<i>73,530</i>	<i>-6,612</i>	<i>1,646</i>	<i>-656</i>
1. Foreign Exchange Position	57,345	52,040	52,303	52,467	-5,305	426	164
2. Deposits of the Commercial Banks	16,278	13,822	15,874	15,054	-2,456	1,232	-820
3. Deposits of the Public Sector	2,920	3,898	3,904	3,897	977	0	-6
4. Others 2/	1,953	2,124	2,105	2,112	171	-12	6
II. NET DOMESTIC ASSETS	-214,348	-180,885	-182,022	-188,133	20,917	-5,781	-2,409
1. Credit to the financial sector in soles	12,936	9,601	10,978	5,495	-3,335	-4,106	-5,483
a. Security repos	5,963	7,803	10,703	9,248	1,839	1,446	-1,454
b. Currency repos	3,342	1,112	812	782	-2,230	-330	-30
c. Temporary Purchase of Portfolio	6,441	6,340	6,338	6,336	-101	-4	-2
d. Temporary Purchase of Portfolio with State G	38,827	18,721	18,017	17,669	-20,107	-1,052	-348
e. Securities issued	-25,971	-18,279	-20,546	-21,846	7,692	-3,567	-1,300
i. CDBCRP	-11,956	-7,779	-8,547	-8,547	4,177	-767	0
ii. CDRBCRP	-1,350	0	0	0	1,350	0	0
iii. CDVBCRP	-12,664	-10,500	-12,000	-13,300	2,165	-2,800	-1,300
f. Other deposits in soles	-15,666	-6,095	-4,345	-6,694	9,572	-599	-2,348
2. Net assets public sector in soles 3/	-92,686	-78,529	-74,543	-74,142	14,156	4,387	401
3. Credit to the financial sector in dollars	-64,142	-52,874	-60,082	-57,735	8,790	-4,696	3,133
<i>(Millions US\$)</i>	<i>-16,128</i>	<i>-13,822</i>	<i>-15,874</i>	<i>-15,054</i>	<i>2,306</i>	<i>-1,232</i>	<i>820</i>
4. Net assets public sector in dollars	-9,670	-13,042	-12,959	-13,090	-4,099	20	40
<i>(Millions US\$)</i>	<i>-2,348</i>	<i>-3,423</i>	<i>-3,428</i>	<i>-3,418</i>	<i>-1,075</i>	<i>5</i>	<i>10</i>
5. Other Net Accounts	-60,786	-46,040	-45,417	-48,661	5,404	-1,386	-499
III. MONETARY BASE (I+II)	97,279	92,991	98,400	93,485	-4,289	494	-4,916
<i>(% change 12 months)</i>	<i>13.1%</i>	<i>-2.4%</i>	<i>-0.6%</i>	<i>-1.9%</i>			

1/ As of November 9. The flows isolate the valuation effects of fluctuations in the sol against the dollar.

2/ Includes SDR allocations. Global Public Treasury Bonds and Repos Operations to provide foreign currency.

3/ Includes bonds issued by the Public Treasury, which the BCRP acquires in the secondary market in accordance with Article 61 of the Organic Law of the BCRP.

The **interbank selling price of the dollar** closed at S/ 3.84 per dollar on January 18, a rate 1.48 percent higher than on January 11. As a result, the PEN accumulates a depreciation of 0.9 percent with respect to at the end of last year. So far this year, BCRP has not sold foreign currency in the spot market and has auctioned FX Swaps-sale, thus reducing the balance of these operations by US\$ 106 million.

Nominal Exchange Rate Index

(December 2018 = 100)

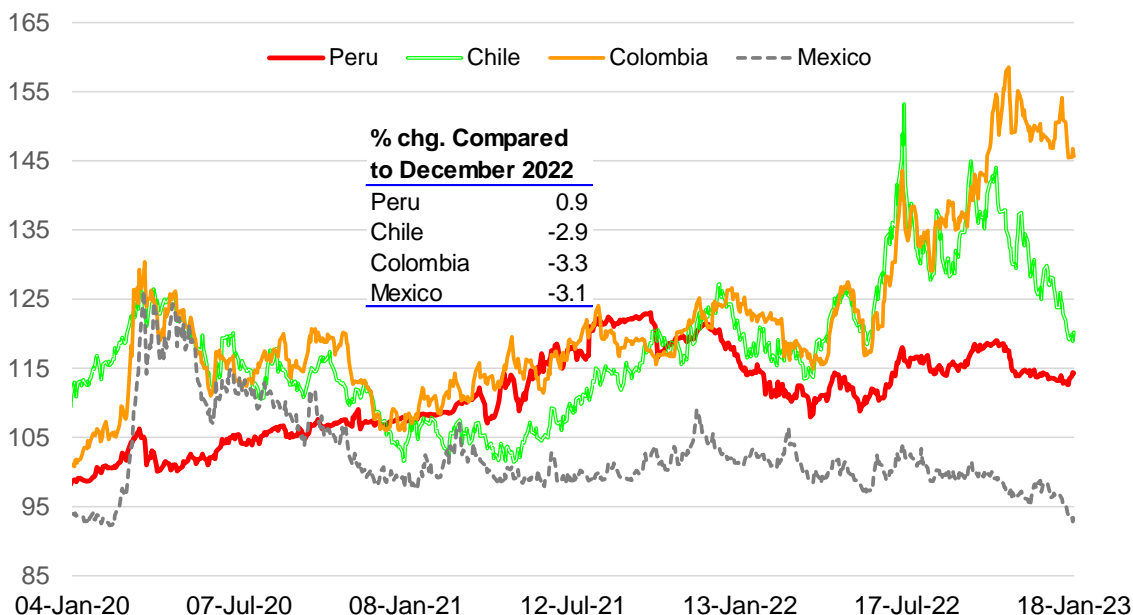

SHORT-TERM YIELD CURVES

On January 18, 2023, the yield curve of BCRP CD securities recorded, compared to January 11, 2023, higher rates for all maturities. BCRP Certificates of Deposit are a monetary sterilization instrument that can be traded in the market or used in interbank repos and repos with the BCRP. The shape of this yield curve is influenced by expectations of future monetary policy rates and liquidity conditions in the market.

Yield curve of CDBCRP

(%)

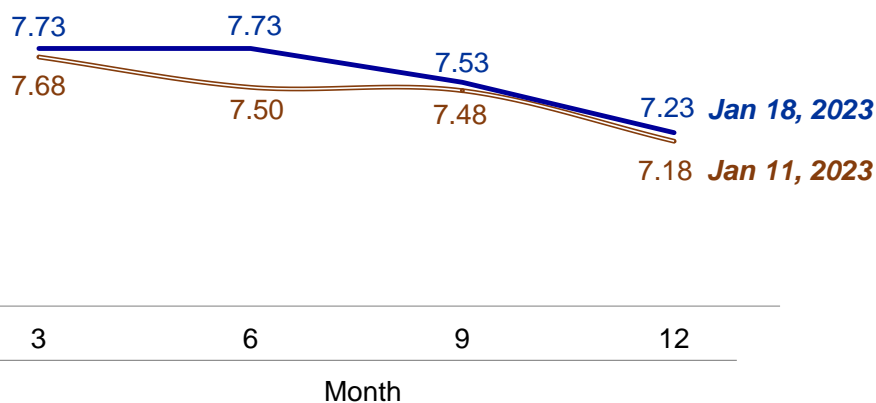

PUBLIC TREASURY BONDS

Markets use the yield on the Public Treasury bonds as reference for terms of 2 years or more. On January 18, 2023, the interest rate on sovereign bonds was higher, compared to those of January 11 for all maturities terms.

Yield curve of BTP

(%)

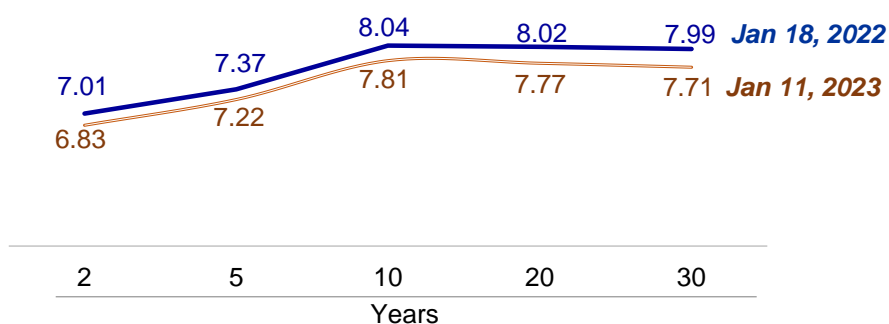

INTERNATIONAL RESERVES

At January 18, 2023, Net International Reserves totaled US\$ 73,530 million, a sum US\$ 1,646 million higher than that observed at the end of 2022. International reserves are made up of liquid international assets and their current level is equivalent to 31 percent of GDP.

Net International Reserves

(Million US\$)

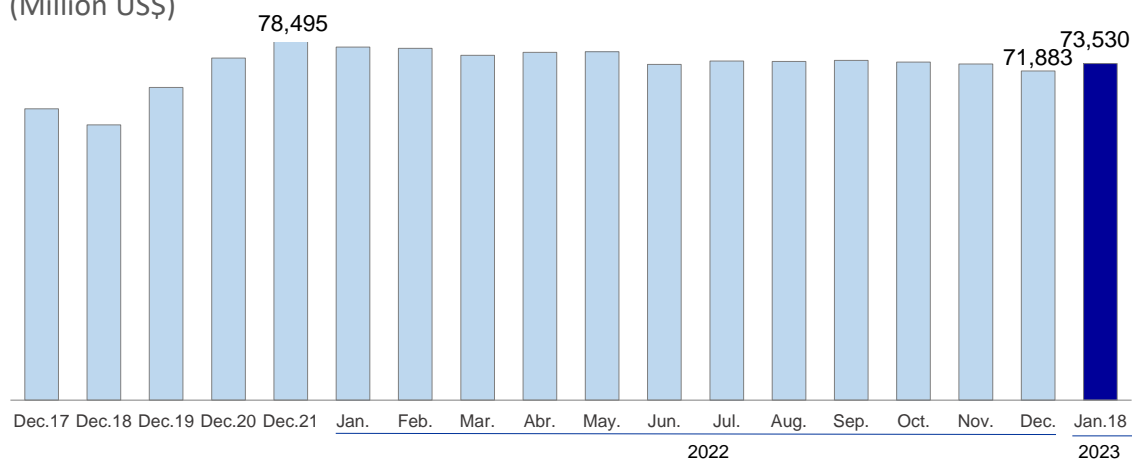

The foreign **exchange position** at January 18, 2023 was US\$ 52,467 million, US\$ 426 million higher than at the end of December 2022.

Foreign Exchange Position

(Million US\$)

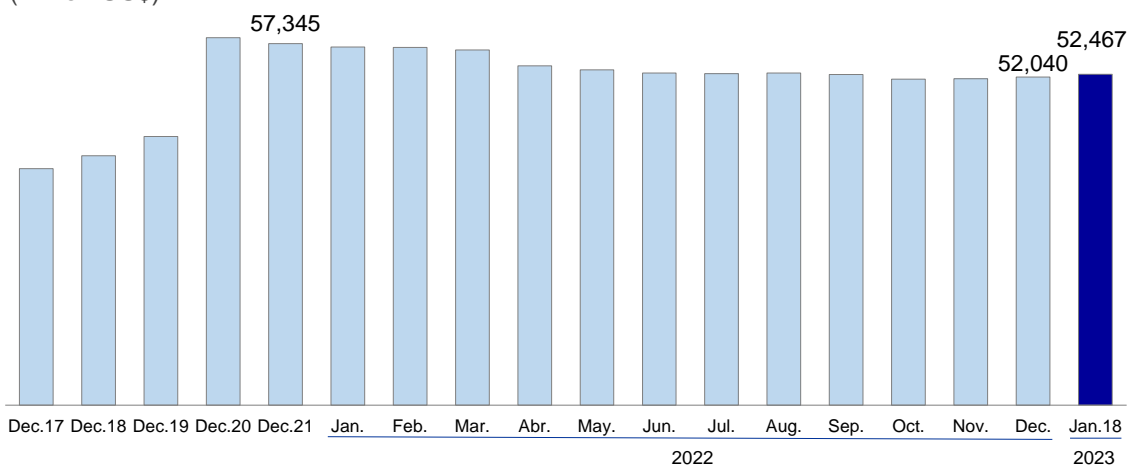

INTERNATIONAL MARKETS

Metal prices increase in international markets

Between January 11 and January 18, the price of **copper** increased 5.0 percent to US\$ 4.28 a pound because of the depreciation of the dollar, fears of lower supply, and an improved demand perspective from China.

Copper Price

(cUS\$/pound)



% change			
Jan 18, 2023	Jan 11, 2023	Dec 30, 2022	Dec 31, 2021
US\$ 4.28 / pound	5.0	12.5	-2.6

From January 11 to 18, the price of **gold** rose 2.6 percent to US\$ 1,920.7 the ounce in line with the depreciation of the dollar in international markets and expectations of lower Fed interest rate hikes.

Gold Price

(US\$/tr. ounce)



% change			
Jan 18, 2023	Jan 11, 2023	Dec 30, 2022	Dec 31, 2021
US\$ 1,921 / tr. ounce	2.6	6.0	5.5

In the same period, the price of **zinc** rose 7.5 percent to US\$ 1.55 a pound, influenced by expectations of greater demand from China and the sharp drop in inventories in the London Metal Exchange.



In the revised interval, the price of **WTI oil** rose 2.7 percent to US\$ 79.5 the barrel. As in other commodities, prices were favored by the depreciation of the dollar, expectations of greater demand due to the reopening of China, and expectations of a slower pace of rate adjustment by the Fed.



Soybean price decreases in international markets

The price of **soybean oil** decreased 0.6 percent between January 11 and January 18, and settled at US\$ 1,472.9 the ton due to the prospects of a large soybean crop in Brazil that compensates for the water deficit in Argentina.

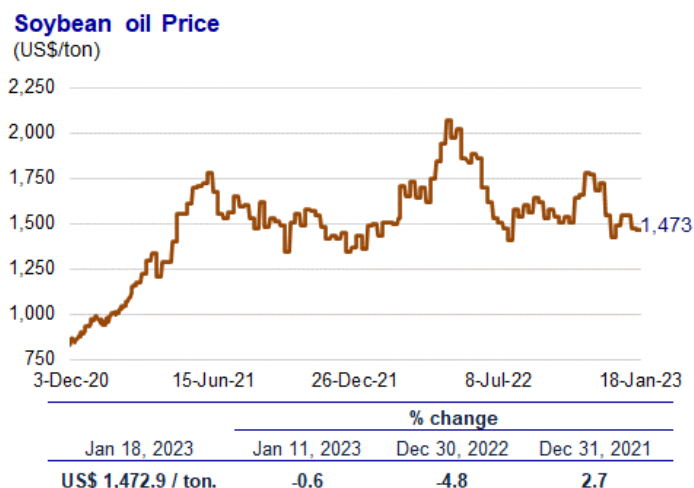

Between January 11 and January 18, the price of **wheat** increased 3.1 percent to US\$ 362.5 the ton, following Russia's announcement of the possible imposition of export restrictions and the severe weather conditions facing its winter production in the southern Great Plains in the United States.

Wheat Price



In the analyzed period, the price of **maize** increased 3.3 percent to US\$ 260 a ton, associated with expectations of lower supply due to the water deficit in Argentina and southwest Brazil, as well as by the reduction in the United States production estimate, and by the increase in oil prices.

Maize Price



Dollar depreciates in international markets

In the same period, the **dollar** index decreased 0.8 percent, due to growing expectations of less aggressive interest rate hikes by the Federal Reserve, following the release of a series of indicators suggesting a reduction in inflationary pressures and a further slowdown in economic activity.

DXY Index ^{1/}

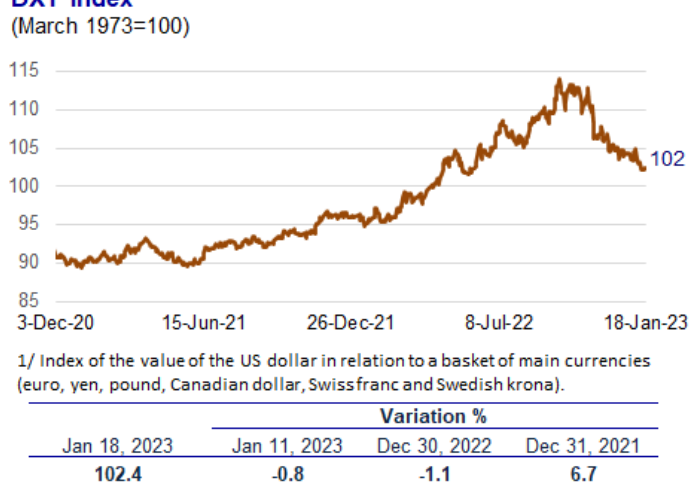

Country risk at 207 basis points

Between January 11 and 18, **EMBIG Peru** decreased 6 bps to 207 bps.

Country Risk Indicator
(Bps)

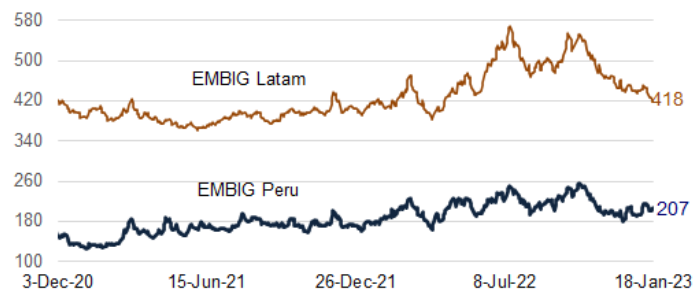

	Variation in basis points			
	Jan 18, 2023	Jan 11, 2023	Dec 30, 2022	Dec 31, 2021
EMBIG Peru (bps)	207	-6	13	37
EMBIG Latam (bps)	418	-21	-22	19

The interest rate on **Peruvian 10-year sovereign bonds**, which increased 23 bps between January 11 and January 18, remains one of the lowest in the region.

Yield of the 10-year Sovereign Bonds

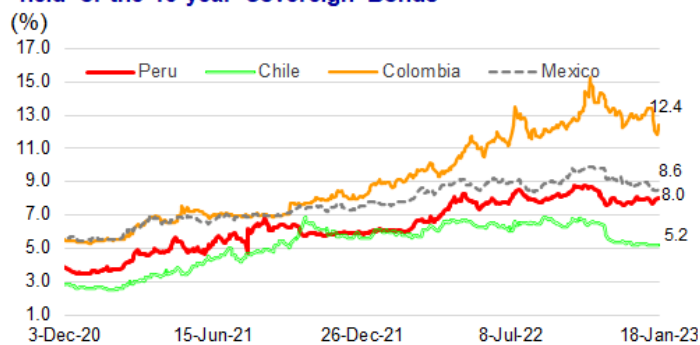

	Change in bps.			
	Jan 18, 2023	Jan 11, 2023	Dec 30, 2022	Dec 31, 2021
Peru	8.0	23	2	209
Chile	5.2	1	-4	-42
Colombia	12.4	-33	-60	415
Mexico	8.6	0	-47	100

Yield on US Treasury bonds stood at 3.37 percent.

In the period under review, the yield on the **US Treasury bond** declined 17 bps to 3.37 percent. Yields declined in an environment of declining inflation in the United States and mostly negative economic indicators.

10-Year US Treasury rate



	Variation in basis points			
	Jan 18, 2023	Jan 11, 2023	Dec 30, 2022	Dec 31, 2021
	3.37%	-17	-50	186

INDICES OF THE LIMA STOCK EXCHANGE RISES

From January 11 to 18, the **General Index of the Lima Stock Exchange** (IGBVL-Peru General) rose 1.4 percent and the **Selective Index** (ISBVL-Lima 25) increased 0.4 percent, driven by increases in the mining, services and electricity sectors.



Resumen de Indicadores Económicos

	2021		2022						2023			
	Dic.	Mar	Jun	Sep	Oct	Nov	Dic	Ene. 16	Ene. 17	Ene. 18	Ene	
RESERVAS INTERNACIONALES (Mills. US\$)	Acum.	Acum.	Acum.	Acum.	Acum.	Acum.	Acum.				Var.	
Posición de cambio	57 345	56 327	52 685	52 439	51 701	51 748	52 040	52 396	52 416	52 467	426	
Reservas internacionales netas	78 495	75 324	73 335	74 201	73 828	73 435	71 883	73 665	73 690	73 530	1 646	
Depósitos del sistema financiero en el BCRP	17 056	14 962	15 109	16 673	16 976	16 295	14 517	15 944	15 944	15 720	1 203	
Empresas bancarias	15 792	13 678	13 948	15 623	15 748	15 127	13 497	14 966	14 977	14 757	1 261	
Banco de la Nación	749	785	725	604	775	694	639	641	641	646	7	
Resto de instituciones financieras	515	500	436	445	453	474	381	337	326	317	-64	
Depósitos del sector público en el BCRP *	1 935	1 711	3 257	2 839	2 874	3 067	2 968	2 929	2 932	2 951	-17	
OPERACIONES CAMBIARIAS BCR (Mills. US\$)	Acum.	Acum.	Acum.	Acum.	Acum.	Acum.	Acum.				Acum.	
Operaciones cambiarias	-745	-51	-192	286	-700	-489	35	4	0	4	8	
Compras netas en mesa de negociación	-403	-94	-212	-100	0	0	-10	0	0	0	0	
Operaciones con el sector público	-342	43	20	386	-700	-489	45	4	0	4	8	
Otros	0	0	0	0	0	0	0	0	0	0	0	
TIPO DE CAMBIO (\$ por US\$)	Prom.	Prom.	Prom.	Prom.	Prom.	Prom.	Prom.				Prom.	
Compra interbancario	4,033	3,736	3,744	3,897	3,977	3,874	3,826	3,825	3,839	3,833	3,832	
Venta interbancario	Apertura	4,038	3,743	3,745	3,896	3,978	3,881	3,830	3,820	3,833	3,834	3,829
	Mediodía	4,037	3,740	3,750	3,902	3,981	3,875	3,833	3,828	3,844	3,836	3,836
	Cierre	4,037	3,740	3,747	3,903	3,979	3,875	3,829	3,830	3,847	3,843	3,840
	Promedio	4,038	3,741	3,748	3,901	3,980	3,877	3,830	3,827	3,842	3,836	3,835
Sistema bancario (SBS)	Compra	4,032	3,735	3,743	3,894	3,975	3,874	3,824	3,815	3,837	3,829	3,827
	Venta	4,042	3,743	3,752	3,901	3,982	3,881	3,835	3,822	3,842	3,836	3,833
Índice de tipo de cambio real (2009 = 100)	113,5	105,9	101,1	99,7	100,1	98,3	98,7					
INDICADORES MONETARIOS												
Moneda nacional / Domestic currency												
Emisión primaria (Var. % mensual)	4,8	-2,7	-0,8	0,5	1,1	-1,9	2,8	2,4	1,3	0,5		
Monetary base (Var. % últimos 12 meses)	13,1	0,2	-1,0	-1,3	-1,6	-2,6	-2,4	-1,8	-1,5	-1,9		
Oferta monetaria (Var. % mensual)	1,5	-0,3	-0,2	2,0	-0,1	-1,3						
Money Supply (Var. % últimos 12 meses)	-0,7	-4,2	-1,3	0,1	0,9	0,1						
Crédito sector privado (Var. % mensual)	0,3	1,0	0,3	-0,1	0,3	0,5						
Crédito to the private sector (Var. % últimos 12 meses)	5,6	7,7	6,7	4,1	3,6	3,2						
TOSE saldo fin de periodo (Var. % acum. en el mes)	-0,5	0,0	-0,2	1,5	-1,0	-1,7	-0,2	0,7	0,5			
Superávit de encaje promedio (% respecto al TOSE)	0,2	0,1	0,3	0,1	0,1	0,1	0,2	2,4	1,4			
Cuenta corriente de los bancos (Saldo Mill. S)	3 268	3 512	4 266	5 053	5 099	4 925	5 013	4 222	3 290	2 751		
Depósitos públicos en el BCRP (Mill. S)	88 002	89 917	91 109	88 201	85 385	83 674	77 883	72 986	73 143	73 558	73 558	
Certificados de Depósito BCRP (Saldo Mill. S)	14 347	7 166	7 054	11 524	12 255	12 394	12 444	13 137	13 137	13 137	13 137	
Subasta de depósitos a plazo (Saldo Mill. S) **	11 620	10 044	3 700	2 328	0	0	3 389	5 100	5 400	4 900	4 900	
CDBCRP-MN con tasa variable (CDV BCRP) (Saldo Mill. S) ***	12 664	21 317	19 320	18 391	17 001	15 171	13 039	15 361	15 663	15 963	15 963	
CD Reajustables BCRP (Saldo Mill. S)	1 350	995	0	200	0	0	0	0	0	0	0	
Operaciones de reporte monedas (Saldo Mill. S)	3 342	1 522	2 077	1 577	2 492	2 112	1 112	782	782	782	782	
Operaciones de reporte (Saldo Mill. S)	9 305	7 484	11 439	15 835	14 549	12 560	8 915	10 030	10 030	10 030	10 030	
Tasa de interés (%)	TAMN	11,00	11,52	12,49	13,39	13,60	13,94	14,28	14,44	14,37	14,38	14,40
	Préstamos hasta 360 días ****	9,00	10,20	12,05	12,86	13,11	13,45	13,95	14,63	14,64	14,68	14,65
	Interbancaria	2,25	3,88	5,28	6,67	6,97	7,20	7,45	7,75	7,75	7,75	7,75
	Preferencial corporativa a 90 días	2,88	4,56	6,50	8,00	8,27	8,45	8,76	9,48	9,48	9,43	9,46
	Operaciones de reporte con CDBCRP	2,09	1,97	3,50	5,78	5,68	5,43	5,04	5,69	5,69	5,69	5,69
	Operaciones de reporte monedas	2,29	1,84	3,14	3,05	5,13	5,33	3,29	1,32	1,32	1,32	1,32
	Créditos por regulación monetaria	0,50	0,50	0,50	0,50	0,50	0,50	0,50	0,50	0,50	0,50	0,50
	Del saldo de CDBCRP	0,83	3,76	2,21	6,54	6,62	6,66	6,67	6,86	6,86	6,86	6,86
	Del saldo de depósitos a plazo	2,49	3,89	5,07	6,72	6,93	6,28	7,36	7,41	7,57	7,61	7,61
	Spread del saldo del CDV BCRP - MN	0,03	0,04	0,03	0,01	0,00	0,00	-0,02	-0,04	-0,04	-0,04	-0,04
Moneda extranjera / Foreign currency												
Crédito sector privado (Var. % mensual)	1,5	2,3	2,0	-0,8	0,1	0,0						
(Var. % últimos 12 meses)	0,3	5,7	4,3	12,4	12,7	13,3						
TOSE saldo fin de periodo (Var. % acum. en el mes)	1,6	-2,3	-1,4	-2,1	-0,6	0,8	-2,1	1,7	1,7			
Superávit de encaje promedio (% respecto al TOSE)	0,7	0,4	1,5	0,5	0,3	0,4	0,5	13,9	3,8			
Tasa de interés (%)	TAMEX	6,82	6,79	6,65	8,01	8,41	8,80	9,10	9,61	9,59	9,59	9,60
	Préstamos hasta 360 días ****	3,56	3,55	3,67	5,01	5,50	5,92	6,42	7,08	7,11	7,14	7,11
	Interbancaria	0,25	0,29	1,45	2,79	3,25	3,99	4,23	4,66	4,64	4,67	4,66
Preferencial corporativa a 90 días	0,96	1,26	2,27	4,02	4,64	5,06	5,52	6,15	6,15	6,06	6,12	
Ratio de dolarización de la liquidez (%)	30,4	30,7	31,5	31,0	31,1	31,0						
Ratio de dolarización de los depósitos (%)	36,7	36,9	37,7	36,9	37,2	36,9						
INDICADORES BURSÁTILES	Acum.	Acum.	Acum.	Acum.	Acum.	Acum.	Acum.				Acum.	
Índice General Bursátil (Var. %)	3,4	4,9	-11,3	3,2	8,5	6,5	-5,0	-0,5	-1,5	0,5	7,3	
Índice Selectivo Bursátil (Var. %)	4,7	4,2	-8,5	2,8	5,4	4,4	-1,6	-0,7	-0,7	0,4	4,7	
Monto negociado en acciones (Mill. S) - Prom. Diario	48,9	39,3	13,5	44,3	45,5	62,6	42,1	2,6	24,8	10,1	12,5	
INFLACIÓN (%)												
Inflación mensual	0,78	1,48	1,19	0,52	0,35	0,52	0,79					
Inflación últimos 12 meses	6,43	6,82	8,81	8,53	8,28	8,45	8,46					
SECTOR PÚBLICO NO FINANCIERO (Mills. S)												
Resultado primario	-13 919	5 079	-1 100	192	-2 489	-2 667	-14 413					
Ingresos corrientes del gobierno general	17 912	21 015	14 945	16 871	16 385	16 117	15 901					
Gastos no financieros del gobierno general	31 134	15 778	15 157	16 557	19 265	19 385	30 337					
COMERCIO EXTERIOR (Mills. US\$)												
Balanza comercial	1 864	1 002	1 027	817	455	271						
Exportaciones	6 381	5 635	5 954	5 665	5 278	4 934						
Importaciones	4 517	4 633	4 926	4 848	4 823	4 662						
PRODUCTO BRUTO INTERNO (Índice 2007=100)												
Variación % respecto al periodo anterior	1,9	3,8	3,5	1,7	2,0	1,7						

* Incluye depósitos de Promcepti, Fondo de Estabilización Fiscal (FEF), Cofide, fondos administrados por la ONP; y otros depósitos del MEF. El detalle se presenta en el cuadro No.23 de la Nota Semanal.

** A partir del 18 de enero de 2008, el BCRP utiliza los depósitos a plazo en moneda nacional como instrumento monetario.

*** A partir del 6 de octubre de 2010, el BCRP utiliza Certificado de Depósito en Moneda Nacional con Tasa de Interés Variable (CDV BCRP) y CD Liquidables en Dólares (CDLDBCRP) como instrumentos monetarios.

**** Corresponde a un promedio de tasas de préstamos hasta 360 días de los distintos tipos de créditos a las empresas y de consumo.

Fuentes: BCRP, INEI, Banco de la Nación, BVL, Sunat, SBS y Reuters.

Elaboración: Departamento de Bases de Datos Macroeconómicas

2023-01-19

CUENTAS MONETARIAS DE LAS SOCIEDADES CREADORAS DE DEPÓSITO MONETARY ACCOUNTS OF THE DEPOSITORY CORPORATIONS

(Millones de soles)^{1/} / (Millions of soles)^{1/}

	2019			2020				2021				2022							Var.% 4 últimas semanas	Flujo 4 últimas semanas						
	Jun.	Set.	Dic.	Mar.	Jun.	Set.	Dic.	Mar.	Jun.	Set.	Dic.	Ene.	Feb.	Mar.	Abr.	May.	Jun.	Jul.				Ago.	Set.	Oct.	Nov.	
I. ACTIVOS EXTERNOS NETOS DE CORTO PLAZO (Millones de US\$)	218 682	227 822	225 459	232 996	254 595	263 017	273 645	299 255	279 653	313 519	310 399	300 175	292 539	284 113	293 819	283 585	284 392	291 352	285 843	297 146	296 195	284 687	-3,8	-11 508	I. SHORT-TERM NET EXTERNAL ASSETS (Millions of US\$)	
1. Activos	66 469	67 403	68 115	67 732	71 920	73 060	75 592	79 801	72 449	75 729	78 186	78 171	77 803	76 995	76 715	76 645	74 448	74 324	74 438	74 660	74 234	73 945	-0,4	-289	1. Assets	
2. Pasivos	2 821	3 010	2 883	3 168	2 611	2 451	2 773	2 273	3 295	3 543	2 789	2 359	2 219	2 098	2 643	2 565	2 725	3 290	3 179	3 365	2 870	3 077	7,2	207	2. Liabilities	
II. ACTIVOS EXTERNOS NETOS DE LARGO PLAZO (Millones de US\$) 2/	-30 644	-34 276	-31 042	-30 704	-27 512	-26 164	-25 758	-27 585	-29 193	-38 369	-36 059	-35 532	-35 950	-34 810	-35 556	-35 052	-34 277	-35 832	-35 549	-34 894	-36 880	-37 380	n.a.	-500	II. LONG-TERM NET EXTERNAL ASSETS (Millions of US\$) 2/	
-7 878	-8 569	-7 885	-7 544	-6 707	-6 149	-5 687	-6 311	-5 736	-8 080	-8 070	-8 313	-8 441	-8 470	-8 316	-8 393	-8 048	-8 139	-8 099	-7 659	-8 101	-8 488	n.a.	-387			
III. ACTIVOS INTERNOS NETOS	126 092	132 048	144 307	147 634	170 098	180 092	188 540	172 077	179 082	171 969	173 887	180 019	184 887	189 201	178 429	182 932	183 617	188 675	193 989	190 352	193 361	198 640	2,7	5 279	III. NET DOMESTIC ASSETS	
1. Sector Público	-71 555	-66 778	-62 434	-60 569	-62 195	-53 846	-39 595	-49 653	-55 023	-65 117	-73 724	-70 074	-69 738	-76 182	-86 039	-80 806	-79 976	-83 253	-81 188	-74 792	-69 564	-67 235	n.a.	2 329	1. Net assets on the public sector	
a. En moneda nacional	-43 303	-38 691	-35 528	-30 281	-27 860	-44 790	-29 551	-37 585	-43 994	-54 969	-62 599	-59 816	-59 825	-66 815	-71 268	-65 440	-65 322	-68 411	-67 540	-61 265	-55 489	-52 660	n.a.	2 829	a. Domestic currency	
b. En moneda extranjera (millones de US\$)	-28 252	-28 087	-26 906	-30 288	-34 334	-9 056	-10 044	-12 068	-11 029	-10 148	-11 125	-10 258	-9 913	-9 367	-14 770	-15 365	-14 654	-14 842	-13 648	-13 527	-14 075	-14 575	n.a.	-500	b. Foreign currency	
-8 587	-8 310	-8 129	-8 805	-9 699	-2 515	-2 775	-3 218	-2 857	-2 451	-2 802	-2 802	-2 671	-2 636	-2 539	-3 856	-4 153	-3 836	-3 786	-3 554	-3 399	-3 528	-3 786	n.a.	-258	(Millions of US\$)	
2. Crédito al Sector Privado	318 155	326 293	332 256	340 889	366 715	376 742	377 817	378 633	391 689	399 802	402 556	398 871	401 033	404 616	409 004	408 848	414 559	420 850	417 403	420 008	421 181	419 081	-0,5	-2 100	2. Credit to the private sector	
a. En moneda nacional	233 337	238 826	246 884	250 641	277 540	293 064	294 675	294 025	298 653	305 241	311 128	310 136	313 429	316 652	316 517	317 678	318 531	318 893	318 062	317 850	318 671	320 139	0,5	1 468	a. Domestic currency	
b. En moneda extranjera (millones de US\$)	84 818	87 467	85 372	90 248	89 175	83 679	83 142	84 608	93 036	94 561	91 428	88 735	87 604	87 964	92 487	91 170	96 029	101 957	99 341	102 158	102 510	98 942	-3,5	-3 568	b. Foreign currency	
25 780	25 878	25 792	26 235	25 191	23 244	22 968	22 562	24 103	22 841	23 030	23 108	23 299	23 839	24 148	24 641	25 138	26 009	25 870	25 668	25 692	25 699	0,0	7	(Millions of US\$)		
3. Otras Cuentas	-120 508	-127 467	-125 514	-132 686	-134 422	-142 804	-149 682	-156 903	-157 584	-162 716	-154 945	-148 778	-146 408	-139 233	-144 536	-145 109	-150 967	-148 922	-142 225	-154 863	-158 255	-153 206	n.a.	5 049	3. Other assets (net)	
IV. LIQUIDEZ (=I+II+III) 3/	314 130	325 594	338 724	349 926	397 182	416 945	436 426	443 747	429 543	447 120	448 227	444 662	441 476	438 504	436 692	431 466	433 731	444 195	444 283	452 605	452 677	445 946	-1,5	-6 731	IV. BROAD MONEY (=I+II+III) 3/	
1. Moneda Nacional	217 096	224 437	237 742	245 995	286 419	301 144	314 232	317 138	300 901	311 901	312 076	308 021	304 481	303 716	299 733	297 627	297 019	305 645	306 094	312 226	311 929	307 901	-1,3	-4 028	1. Domestic currency	
a. Dinero 4/	89 681	94 026	99 427	102 600	129 688	138 955	143 100	148 649	141 007	145 417	144 621	142 546	139 781	138 498	135 285	134 974	134 999	137 264	137 565	140 115	139 129	134 877	-3,1	-4 252	a. Money 4/	
i. Circulante	47 449	48 740	52 129	52 335	63 329	66 412	71 576	74 545	76 385	80 279	83 058	81 441	79 594	77 267	77 489	76 215	75 616	78 548	77 557	77 665	77 914	77 040	-1,1	-874	i. Currency	
ii. Depósitos a la Vista	42 232	45 286	47 298	50 265	66 360	72 543	71 524	74 104	64 622	65 138	61 563	61 105	60 187	61 231	57 796	58 759	59 383	58 716	60 008	62 451	61 216	57 837	-5,5	-3 379	ii. Demand deposits	
b. Cuasidinero	127 415	130 411	138 315	143 395	156 731	162 189	171 132	168 488	159 894	166 484	167 455	165 475	164 699	165 218	164 448	162 654	162 020	168 381	168 529	172 111	172 800	173 024	0,1	224	b. Quasi-money	
2. Moneda Extranjera (Millones de US\$)	97 033	101 157	100 983	103 931	110 763	115 801	122 195	126 610	128 642	135 218	136 151	136 641	136 996	134 788	136 959	133 838	136 712	138 550	138 189	140 378	140 748	138 045	-1,9	-2 703	2. Foreign currency	
29 493	29 928	30 508	30 213	31 289	32 167	33 755	33 763	33 327	32 661	34 295	35 583	36 435	36 528	35 759	36 173	35 789	35 344	35 987	35 271	35 275	35 856	1,6	581	(Millions of US\$)		
Nota																										Note:
Coefficiente de dolarización de la liquidez (%)	31%	31%	30%	30%	28%	28%	28%	29%	30%	30%	30%	31%	31%	31%	31%	31%	32%	31%	31%	31%	31%	31%				Dollarization ratio

1/ Comprende la totalidad de las operaciones financieras que realizan las sociedades creadoras de depósito con el resto de agentes económicos. Las sociedades creadoras de depósitos son las instituciones financieras que emiten pasivos incluidos en la definición de liquidez del sector privado, y están autorizadas a captar depósitos del público. Las sociedades creadoras de depósito están constituidas por el Banco Central de Reserva del Perú, el Banco de la Nación, las empresas bancarias, las empresas financieras, las cajas municipales, las cajas rurales y las cooperativas de ahorro y crédito. Asimismo, n.a.= no aplicable.

La información de este cuadro se ha actualizado en la Nota Semanal N° 44 (22 de diciembre de 2022). El calendario anual de estadísticas se presenta en la página vii de esta Nota.

A partir de la Nota Semanal N° 16 (27 de abril de 2012), los datos desde enero de 2001 no incluyen los saldos de activos y pasivos de las entidades del sistema bancario en liquidación.

2/ Comprende solamente las operaciones efectuadas en dólares.

3/ Incluye el circulante, los depósitos y los valores de las sociedades creadoras de depósito frente a hogares y empresas privadas no financieras.

4/ Incluye el circulante y los depósitos a la vista de las sociedades creadoras de depósito frente a hogares y empresas privadas no financieras.

Elaboración: Gerencia Central de Estudios Económicos.

CRÉDITO DE LAS SOCIEDADES CREADORAS DE DEPÓSITO AL SECTOR PRIVADO
CREDIT OF DEPOSITORY CORPORATIONS TO THE PRIVATE SECTOR

(Millones de soles y millones de US dólares)^{1/} / (Millions of soles and millions of US dollars)^{1/}

	MONEDA NACIONAL DOMESTIC CURRENCY			MONEDA EXTRANJERA (MILL. DE US\$) FOREIGN CURRENCY (MILLIONS OF US\$)			TOTAL						TOTAL MÁS CRÉDITOS DE SUCURSALES EN EL EXTERIOR DE LA BANCA 2/ A TIPO DE CAMBIO CONSTANTE 3/ AT CONSTANT EXCHANGE RATE 3/	COEFICIENTE DE DOLARIZACIÓN (%) DOLLARIZATION RATIO (%)			
							A TIPO DE CAMBIO CORRIENTE AT CURRENT EXCHANGE RATE			A TIPO DE CAMBIO CONSTANTE 3/ AT CONSTANT EXCHANGE RATE 3/							
	FIN DE PERIODO END OF PERIOD	VAR% MES MONTHLY %CHG	VAR% AÑO YOY %CHG	FIN DE PERIODO END OF PERIOD	VAR% MES MONTHLY %CHG	VAR% AÑO YOY %CHG	FIN DE PERIODO END OF PERIOD	VAR% MES MONTHLY %CHG	VAR% AÑO YOY %CHG	FIN DE PERIODO END OF PERIOD	VAR% MES MONTHLY %CHG	VAR% AÑO YOY %CHG				FIN DE PERIODO END OF PERIOD	VAR% MES MONTHLY %CHG
2020																	
Ene.	246 561	-0,1	9,6	25 721	-0,3	1,2	333 497	0,4	7,7	339 670	-0,2	7,2	340 716	-0,1	7,2	26	2020
Feb.	249 014	1,0	10,4	25 506	-0,8	1,0	337 008	1,1	9,1	341 344	0,5	7,7	342 362	0,5	7,7	26	Jan.
Mar.	250 641	0,7	9,7	26 235	2,9	3,3	340 889	1,2	9,0	345 611	1,3	7,9	346 652	1,3	7,9	26	Feb.
Abr.	252 315	0,7	10,0	26 633	1,5	4,0	342 334	0,4	8,9	348 726	0,9	8,2	349 766	0,9	8,2	26	Mar.
May.	273 883	8,5	18,4	25 984	-2,4	0,9	363 008	6,0	14,1	367 945	5,5	13,4	368 936	5,5	13,3	25	Apr.
Jun.	277 540	1,3	18,9	25 191	-3,1	-2,3	366 715	1,0	15,3	368 730	0,2	12,9	369 932	0,3	12,9	24	May.
Jul.	283 876	2,3	20,9	24 784	-1,6	-4,3	371 363	1,3	15,9	373 593	1,3	13,7	374 872	1,3	13,8	24	Jun.
Ago.	290 361	2,3	22,5	24 051	-3,0	-7,6	375 501	1,1	15,4	377 425	1,0	14,0	378 645	1,0	14,0	23	Jul.
Sep.	293 064	0,9	22,7	23 244	-3,4	-10,2	376 742	0,3	15,5	377 207	-0,1	13,4	378 445	-0,1	13,5	22	Aug.
Oct.	293 077	0,0	20,7	23 310	0,3	-10,6	377 228	0,1	14,3	377 461	0,1	11,9	378 637	0,1	11,9	22	Sep.
Nov.	295 599	0,9	20,7	23 107	-0,9	-11,2	379 016	0,5	13,7	379 248	0,5	11,9	380 322	0,4	11,8	22	Oct.
Dic.	294 675	-0,3	19,4	22 968	-0,6	-11,0	377 817	-0,3	13,7	377 817	-0,4	11,0	378 752	-0,4	11,0	22	Nov.
2021																	2021
Ene.	287 742	-2,4	16,7	22 726	-1,1	-11,6	370 463	-1,9	11,1	370 008	-2,1	8,9	370 972	-2,1	8,9	22	Jan.
Feb.	291 542	1,3	17,1	22 448	-1,2	-12,0	373 478	0,8	10,8	372 804	0,8	9,2	374 004	0,8	9,2	22	Feb.
Mar.	294 025	0,9	17,3	22 562	0,5	-14,0	378 633	1,4	11,1	375 700	0,8	8,7	376 870	0,8	8,7	22	Mar.
Abr.	295 848	0,6	17,3	22 889	1,5	-14,1	382 599	1,0	11,8	378 708	0,8	8,6	379 769	0,8	8,6	23	Apr.
May.	297 335	0,5	8,6	23 700	3,5	-8,8	387 869	1,4	6,8	383 129	1,2	4,1	384 599	1,3	4,2	23	May.
Jun.	298 653	0,4	7,6	24 103	1,7	-4,3	391 689	1,0	6,8	385 904	0,7	4,7	387 636	0,8	4,8	24	Jun.
Jul.	301 175	0,8	6,1	24 108	0,0	-2,7	398 813	1,8	7,4	388 446	0,7	4,0	389 849	0,6	4,0	24	Jul.
Ago.	302 128	0,3	4,1	23 418	-2,9	-2,6	397 673	-0,3	5,9	386 901	-0,4	2,5	388 424	-0,4	2,6	24	Aug.
Sep.	305 241	1,0	4,2	22 841	-2,5	-1,7	399 802	0,5	6,1	387 925	0,3	2,8	389 425	0,3	2,9	24	Sep.
Oct.	307 457	0,7	4,9	22 798	-0,2	-2,2	398 421	-0,3	5,6	389 986	0,5	3,3	391 432	0,5	3,4	23	Oct.
Nov.	310 273	0,9	5,0	22 680	-0,5	-1,9	402 352	1,0	6,2	392 373	0,6	3,5	393 799	0,6	3,5	23	Nov.
Dic.	311 128	0,3	5,6	23 030	1,5	0,3	402 556	0,1	6,5	394 496	0,5	4,4	395 879	0,5	4,5	23	Dec.
2022																	2022
Ene.	310 136	-0,3	7,8	23 108	0,3	1,7	398 871	-0,9	7,7	393 787	-0,2	6,4	394 843	-0,3	6,4	22	Jan.
Feb.	313 429	1,1	7,5	23 299	0,8	3,8	401 033	0,5	7,4	397 771	1,0	6,7	398 934	1,0	6,7	22	Feb.
Mar.	316 652	1,0	7,7	23 839	2,3	5,7	404 616	0,9	6,9	402 948	1,3	7,3	404 329	1,4	7,3	22	Mar.
Abr.	316 517	0,0	7,0	24 148	1,3	5,5	409 004	1,1	6,9	403 933	0,2	6,7	405 668	0,3	6,8	23	Apr.
May.	317 678	0,4	6,8	24 641	2,0	4,0	408 848	0,0	5,4	406 876	0,7	6,2	408 658	0,7	6,3	22	May.
Jun.	318 531	0,3	6,7	25 138	2,0	4,3	414 559	1,4	5,8	409 532	0,7	6,1	411 427	0,7	6,1	23	Jun.
Jul.	318 893	0,1	5,9	26 009	3,5	7,9	420 850	1,5	5,5	413 047	0,9	6,3	414 928	0,9	6,4	24	Jul.
Ago.	318 062	-0,3	5,3	25 870	-0,5	10,5	417 403	-0,8	5,0	411 711	-0,3	6,4	413 649	-0,3	6,5	24	Aug.
Sep.	317 850	-0,1	4,1	25 668	-0,8	12,4	420 008	0,6	5,1	410 767	-0,2	5,9	412 393	-0,3	5,9	24	Sep.
Oct.	318 671	0,3	3,6	25 692	0,1	12,7	421 181	0,3	5,7	411 675	0,2	5,6	413 000	0,1	5,5	24	Oct.
Nov.	320 139	0,5	3,2	25 699	0,0	13,3	419 081	-0,5	4,2	413 170	0,4	5,3	414 379	0,3	5,2	24	Nov.

1/ Comprende las colocaciones e inversiones frente a hogares y empresas privadas no financieras de parte de las entidades financieras autorizadas a captar depósitos del público.

Las sociedades creadoras de depósito comprenden al Banco Central de Reserva del Perú, empresas bancarias, Banco de la Nación, empresas financieras, cajas municipales, cajas rurales y cooperativas de ahorro y crédito.

La información de este cuadro se ha actualizado en la Nota Semanal N°44 (22 de diciembre de 2022). El calendario anual de publicación de estas estadísticas se presenta en la página vii de esta Nota.

A partir de la Nota Semanal N° 19 (18 de mayo de 2012), los datos desde enero de 2001 no incluyen los saldos de activos y pasivos de las entidades del sistema bancario en liquidación.

2/ Comprende las colocaciones e inversiones frente a hogares y empresas privadas no financieras de parte de las entidades financieras autorizadas a captar depósitos del público, incluyendo las sucursales en el exterior de los bancos locales.

3/ Para el cálculo de esta definición de crédito total, los saldos del crédito en moneda extranjera se han convertido a soles usando un tipo de cambio constante.

En la presente Nota se ha utilizado el tipo de cambio bancario promedio correspondiente a diciembre de 2020.

Elaboración: Gerencia Central de Estudios Económicos.

SALDO DE OBLIGACIONES DOMÉSTICAS DE LAS SOCIEDADES CREADORAS DE DEPÓSITO EN MONEDA NACIONAL POR INSTITUCIÓN
DOMESTIC LIABILITIES OF THE DEPOSITORY CORPORATIONS IN DOMESTIC CURRENCY BY INSTITUTION

(Millones de soles)^{1/} / (Millions of soles)^{1/}

	SECTOR PRIVADO / PRIVATE SECTOR						SECTOR PÚBLICO / PUBLIC SECTOR					
	DEPÓSITOS DEPOSITS		OTRAS OBLIGACIONES OTHER LIABILITIES		TOTAL TOTAL		DEPÓSITOS DEPOSITS		OTRAS OBLIGACIONES 2/ OTHER LIABILITIES		TOTAL TOTAL	
	Nov.2021	Nov.2022	Nov.2021	Nov.2022	Nov.2021	Nov.2022	Nov.2021	Nov.2022	Nov.2021	Nov.2022	Nov.2021	Nov.2022
CRÉDITO	60 602	59 865	852	718	61 454	60 582	4 252	4 288	3 724	4 121	7 976	8 408
SCOTIABANK	22 535	22 159	632	829	23 166	22 988	3 558	4 158	711	765	4 269	4 923
BBVA	36 062	36 142	971	578	37 034	36 721	1 009	2 283	681	753	1 690	3 036
INTERBANK	23 718	23 941	449	308	24 168	24 249	4 397	4 558	1 367	1 625	5 764	6 183
CITIBANK	2 565	2 401	0	0	2 565	2 401	90	110	49	49	139	159
FINANCIERO	4 877	5 372	137	137	5 014	5 509	108	231	759	840	867	1 071
INTERAMERICANO	6 575	6 748	325	298	6 900	7 046	977	999	646	682	1 624	1 681
COMERCIO	1 160	1 229	60	70	1 220	1 299	103	60	136	155	238	214
MIBANCO	7 138	7 608	186	495	7 323	8 103	817	975	397	459	1 214	1 434
GNB	3 209	2 902	0	0	3 209	2 902	239	258	223	195	461	453
FALABELLA	2 457	3 108	0	0	2 457	3 108	121	95	7	24	128	118
SANTANDER	1 626	1 342	21	14	1 646	1 356	313	260	17	0	329	260
RIPLEY	1 175	1 577	139	152	1 314	1 729	25	45	12	29	37	75
AZTECA	487	789	0	33	487	822	5	0	0	0	5	0
ICBC	210	236	0	94	210	330	107	35	0	6	107	41
BANK OF CHINA	0	0	0	0	0	0	0	0	0	0	0	0
BCI	0	0	0	0	0	0	0	0	0	0	0	0
TOTAL	174 396	175 418	3 772	3 726	178 168	179 144	16 120	18 353	8 728	9 702	24 848	28 055

1/ La información de este cuadro se ha actualizado en la Nota Semanal N° 44 (22 de diciembre de 2022). El calendario anual de publicación de estas estadísticas se presenta en la página vii de la presente Nota.

2/ Incluye adeudados con COFIDE, Fondo MIVIVIENDA y valores.

Elaboración: Gerencia de Política Monetaria - Subgerencia de Diseño de Política Monetaria

SALDO DE OBLIGACIONES INTERNAS DE LAS SOCIEDADES CREADORAS DE DEPÓSITO EN MONEDA EXTRANJERA POR INSTITUCIÓN
DOMESTIC LIABILITIES OF THE DEPOSITORY CORPORATIONS IN FOREIGN CURRENCY BY INSTITUTION

(Millones de soles)^{1/} / (Millions of soles)^{1/}

	SECTOR PRIVADO / PRIVATE SECTOR						SECTOR PÚBLICO / PUBLIC SECTOR					
	DEPÓSITOS DEPOSITS		OTRAS OBLIGACIONES OTHER LIABILITIES		TOTAL TOTAL		DEPÓSITOS DEPOSITS		OTRAS OBLIGACIONES 2/ OTHER LIABILITIES		TOTAL TOTAL	
	Nov.2021	Nov.2022	Nov.2021	Nov.2022	Nov.2021	Nov.2022	Nov.2021	Nov.2022	Nov.2021	Nov.2022	Nov.2021	Nov.2022
CRÉDITO	12 775	13 822	413	529	13 188	14 351	225	235	50	43	275	277
SCOTIABANK	4 619	4 331	59	335	4 677	4 666	567	553	5	14	572	567
BBVA	6 526	7 443	194	-159	6 720	7 284	54	70	29	11	83	81
INTERBANK	3 401	3 847	564	794	3 966	4 642	534	338	64	62	598	400
CITIBANK	658	543	0	0	658	543	2	1	0	0	2	1
FINANCIERO	567	552	91	74	658	626	26	0	19	22	46	22
INTERAMERICANO	1 291	1 318	53	48	1 344	1 366	65	52	8	0	74	53
COMERCIO	66	71	0	0	66	71	0	0	0	0	0	0
MIBANCO	129	136	0	0	129	136	0	0	0	0	0	0
GNB	292	269	11	11	304	280	39	0	16	15	55	15
FALABELLA	38	159	0	0	38	159	0	0	0	0	0	0
SANTANDER	953	1 049	5	17	958	1 066	48	12	0	54	48	66
RIPLEY	3	3	0	0	3	3	0	0	0	0	0	0
AZTECA	3	10	0	0	3	10	0	0	0	0	0	0
ICBC	1 320	756	18	0	1 338	756	0	0	0	0	0	0
BANK OF CHINA	0	0	0	0	0	0	0	0	0	0	0	0
BCI	0	0	0	0	0	0	0	0	0	0	0	0
TOTAL	32 641	34 310	1 409	1 650	34 050	35 960	1 561	1 261	191	221	1 752	1 482

1/ La información de este cuadro se ha actualizado en la Nota Semanal N° 44 (22 de diciembre de 2022). El calendario anual de publicación de estas estadísticas se presenta en la página vii de la presente Nota.

2/ Incluye adeudados con COFIDE, Fondo MIVIVIENDA y valores.

Elaboración: Gerencia de Política Monetaria - Subgerencia de Diseño de Política Monetaria

CRÉDITO AL SECTOR PRIVADO DE LAS SOCIEDADES CREADORAS DE DEPÓSITO, POR TIPO DE CRÉDITO^{1/}
CREDIT TO THE PRIVATE SECTOR BY TYPE OF CREDIT^{1/}

	SALDOS EN MILLONES DE SOLES 1/ STOCKS IN MILLIONS OF SOLES 1/				TASAS DE CRECIMIENTO ANUAL (%) ANNUAL GROWTH RATES (%)				
	A Empresas 2/	Consumo 3/	Hipotecario /3	TOTAL	A Empresas 2/	Consumo 3/	Hipotecario /3	TOTAL	
<u>2020</u>									<u>2020</u>
Ene.	204 501	81 931	53 238	339 670	4,5	13,3	9,0	7,2	Jan.
Feb.	204 958	82 701	53 684	341 344	5,2	13,2	9,4	7,7	Feb.
Mar.	210 617	81 597	53 398	345 611	7,0	10,3	7,7	7,9	Mar.
Abr.	215 731	79 763	53 232	348 726	9,1	6,9	6,9	8,2	Apr.
May.	235 926	78 820	53 199	367 945	18,7	4,4	5,9	13,4	May.
Jun.	238 062	77 633	53 035	368 730	19,3	1,7	4,4	12,9	Jun.
Jul.	244 364	76 360	52 869	373 593	21,7	-0,6	3,8	13,7	Jul.
Ago.	248 729	75 740	52 956	377 425	23,1	-2,6	3,2	14,0	Aug.
Set.	248 489	75 379	53 339	377 207	23,0	-4,2	2,9	13,4	Sep.
Oct.	248 217	75 513	53 731	377 461	20,9	-5,1	2,9	11,9	Oct.
Nov.	249 377	75 686	54 184	379 248	21,2	-6,1	2,9	11,9	Nov.
Dic.	247 674	75 591	54 552	377 817	20,3	-7,1	3,0	11,0	Dec.
<u>2021</u>									<u>2021</u>
Ene.	240 471	74 593	54 944	370 008	17,6	-9,0	3,2	8,9	Jan.
Feb.	243 847	73 516	55 441	372 804	19,0	-11,1	3,3	9,2	Feb.
Mar.	246 844	72 992	55 864	375 700	17,2	-10,5	4,6	8,7	Mar.
Abr.	249 153	73 249	56 306	378 708	15,5	-8,2	5,8	8,6	Apr.
May.	253 414	73 165	56 549	383 129	7,4	-7,2	6,3	4,1	May.
Jun.	255 616	73 369	56 919	385 904	7,4	-5,5	7,3	4,7	Jun.
Jul.	258 351	73 104	56 991	388 446	5,7	-4,3	7,8	4,0	Jul.
Ago.	256 333	73 567	57 001	386 901	3,1	-2,9	7,6	2,5	Aug.
Set.	256 478	74 054	57 392	387 925	3,2	-1,8	7,6	2,8	Sep.
Oct.	257 015	75 262	57 710	389 986	3,5	-0,3	7,4	3,3	Oct.
Nov.	257 105	77 104	58 164	392 373	3,1	1,9	7,3	3,5	Nov.
Dic.	257 388	78 524	58 584	394 496	3,9	3,9	7,4	4,4	Dec.
<u>2022</u>									<u>2022</u>
Ene.	255 525	79 450	58 812	393 787	6,3	6,5	7,0	6,4	Jan.
Feb.	257 195	81 230	59 347	397 771	5,5	10,5	7,0	6,7	Feb.
Mar.	258 980	83 988	59 942	402 910	4,9	15,1	7,3	7,2	Mar.
Abr.	257 624	85 842	60 521	403 988	3,4	17,2	7,5	6,7	Apr.
May.	257 866	87 859	61 152	406 876	1,8	20,1	8,1	6,2	May.
Jun.	258 617	89 324	61 644	409 585	1,2	21,7	8,3	6,1	Jun.
Jul.	261 370	89 802	61 875	413 047	1,2	22,8	8,6	6,3	Jul.
Ago.	258 731	90 909	62 071	411 711	0,9	23,6	8,9	6,4	Aug.
Set.	256 748	91 539	62 481	410 767	0,1	23,6	8,9	5,9	Sep.
Oct.	255 930	92 933	62 812	411 675	-0,4	23,5	8,8	5,6	Oct.
Nov.	255 609	94 428	63 134	413 170	-0,6	22,5	8,5	5,3	Nov.

1/ Se considera el crédito total en ambas monedas, para lo cual los saldos en dólares se valúan a un tipo de cambio constante de diciembre de 2020.

La información de este cuadro se ha actualizado en la Nota Semanal N°44 (22 de diciembre de 2022). El calendario anual de estadísticas se presenta en la página vii de esta Nota.

A partir de la Nota Semanal N° 16 (27 de abril de 2012), los datos desde enero de 2001 no incluyen los saldos de activos y pasivos de las entidades del sistema bancario en liquidación.

2/ A partir de la Nota Semanal N° 32 (27 de agosto de 2010), la estructura de este cuadro ha sido modificada, debido a que la Superintendencia de Banca, Seguros y AFP (SBS), en aplicación de la Resolución SBS N° 11356-2008, ha variado la definición de crédito a la microempresa. Hasta junio de 2010, esta categoría incluía deudores cuyas deudas podían llegar hasta US\$ 30 mil. A partir de julio de 2010, se ha excluido a aquellos deudores cuyo nivel de endeudamiento supere los S/ 20 mil. Por tanto, para facilitar la comparación estadística, todas las categorías distintas a créditos de consumo y créditos hipotecarios han sido agrupadas bajo el rubro de "Créditos a empresas".

3/ A partir de diciembre de 2008, en aplicación de la Resolución SBS N° 11356-2008, se incluyen en la categoría de créditos hipotecarios a los créditos inmobiliarios carentes de hipoteca individualizada. Antes de dicha fecha, estos créditos estaban clasificados como créditos de consumo. Se estima que dicha reclasificación, en diciembre de 2008, fue equivalente a S/ 1 111 millones, aproximadamente.

Elaboración: Gerencia Central de Estudios Económicos.

CRÉDITO AL SECTOR PRIVADO DE LAS SOCIEDADES CREADORAS DE DEPÓSITO, POR TIPO DE CRÉDITO Y POR MONEDAS^{1/}
CREDIT TO THE PRIVATE SECTOR BY TYPE OF CREDIT AND CURRENCY^{1/}

	SALDOS STOCKS						TASAS DE CRECIMIENTO ANUAL (%) ANNUAL GROWTH RATES (%)						
	MONEDA NACIONAL EN MILLONES DE SOLES DOMESTIC CURRENCY IN MILLIONS OF SOLES			MONEDA EXTRANJERA EN MILLONES DE US\$ FOREIGN CURRENCY IN MILLIONS OF US\$			MONEDA NACIONAL DOMESTIC CURRENCY			MONEDA EXTRANJERA FOREIGN CURRENCY			
	A Empresas 2/	Consumo 3/	Hipotecario 3/	A Empresas 2/	Consumo 3/	Hipotecario 3/	A Empresas 2/	Consumo 3/	Hipotecario 3/	A Empresas 2/	Consumo 3/	Hipotecario 3/	
2020													2020
Ene.	124 185	76 643	45 732	22 187	1 461	2 073	6,0	13,7	13,3	2,2	6,6	-11,2	Jan.
Feb.	125 381	77 367	46 265	21 983	1 473	2 050	7,4	13,6	13,6	2,0	6,9	-11,3	Feb.
Mar.	127 997	76 566	46 079	22 823	1 390	2 022	8,3	11,0	11,7	5,0	1,0	-11,8	Mar.
Abr.	131 362	74 989	45 964	23 306	1 319	2 008	11,1	7,8	10,6	6,2	-5,4	-11,6	Apr.
May.	153 767	74 153	45 963	22 696	1 289	1 999	29,4	5,4	9,2	2,8	-8,6	-11,5	May.
Jun.	158 589	73 086	45 865	21 954	1 256	1 981	32,8	2,6	7,5	-0,7	-11,1	-11,9	Jun.
Jul.	166 231	71 866	45 778	21 584	1 241	1 959	38,3	0,3	6,8	-3,0	-13,0	-11,8	Jul.
Ago.	173 109	71 332	45 921	20 889	1 218	1 943	43,0	-1,7	6,0	-6,7	-15,1	-11,9	Aug.
Set.	175 652	71 040	46 372	20 121	1 199	1 925	44,6	-3,3	5,6	-9,6	-16,9	-12,1	Sep.
Oct.	175 083	71 192	46 803	20 203	1 194	1 914	41,2	-4,3	5,4	-10,1	-17,5	-11,5	Oct.
Nov.	177 017	71 275	47 307	19 989	1 218	1 900	42,0	-5,4	5,4	-10,8	-16,9	-11,3	Nov.
Dic.	175 758	71 180	47 737	19 867	1 219	1 882	40,1	-6,5	5,3	-10,6	-16,6	-10,6	Dec.
2021													2021
Ene.	169 309	70 248	48 185	19 658	1 200	1 867	36,3	-8,3	5,4	-11,4	-17,8	-9,9	Jan.
Feb.	173 618	69 210	48 715	19 400	1 190	1 858	38,5	-10,5	5,3	-11,7	-19,3	-9,3	Feb.
Mar.	176 013	68 786	49 225	19 567	1 162	1 834	37,5	-10,2	6,8	-14,3	-16,4	-9,3	Mar.
Abr.	177 303	68 808	49 738	19 848	1 227	1 814	35,0	-8,2	8,2	-14,8	-7,0	-9,6	Apr.
May.	178 739	68 527	50 069	20 629	1 281	1 790	16,2	-7,6	8,9	-9,1	-0,6	-10,4	May.
Jun.	179 428	68 689	50 536	21 046	1 293	1 763	13,1	-6,0	10,2	-4,1	2,9	-11,0	Jun.
Jul.	182 012	68 427	50 735	21 088	1 292	1 728	9,5	-4,8	10,8	-2,3	4,1	-11,8	Jul.
Ago.	182 298	68 939	50 891	20 451	1 279	1 688	5,3	-3,4	10,8	-2,1	5,0	-13,1	Aug.
Set.	184 333	69 522	51 386	19 930	1 252	1 659	4,9	-2,1	10,8	-0,9	4,4	-13,8	Sep.
Oct.	184 931	70 721	51 805	19 913	1 254	1 631	5,6	-0,7	10,7	-1,4	5,1	-14,8	Oct.
Nov.	185 480	72 467	52 326	19 786	1 281	1 613	4,8	1,7	10,6	-1,0	5,1	-15,1	Nov.
Dic.	184 285	74 016	52 827	20 194	1 245	1 590	4,9	4,0	10,7	1,7	2,2	-15,5	Dec.
2022													2022
Ene.	182 060	74 968	53 108	20 294	1 238	1 576	7,5	6,7	10,2	3,2	3,2	-15,6	Jan.
Feb.	183 003	76 736	53 691	20 495	1 242	1 562	5,4	10,9	10,2	5,6	4,4	-15,9	Feb.
Mar.	183 360	78 833	54 326	20 889	1 424	1 551	4,2	14,6	10,4	6,8	22,6	-15,4	Mar.
Abr.	181 074	80 565	54 934	21 146	1 458	1 544	2,1	17,1	10,4	6,5	18,8	-14,9	Apr.
May.	179 559	82 537	55 582	21 632	1 470	1 539	0,5	20,4	11,0	4,9	14,7	-14,0	May.
Jun.	178 510	83 930	56 107	22 129	1 490	1 530	-0,5	22,2	11,0	5,1	15,2	-13,3	Jun.
Jul.	178 151	84 373	56 369	22 989	1 500	1 521	-2,1	23,3	11,1	9,0	16,1	-12,0	Jul.
Ago.	176 012	85 454	56 597	22 851	1 507	1 512	-3,4	24,0	11,2	11,7	17,9	-10,4	Aug.
Set.	174 805	86 066	56 979	22 636	1 512	1 520	-5,2	23,8	10,9	13,6	20,8	-8,4	Sep.
Oct.	173 953	87 387	57 331	22 646	1 532	1 514	-5,9	23,6	10,7	13,7	22,1	-7,2	Oct.
Nov.	173 599	88 865	57 676	22 655	1 537	1 508	-6,4	22,6	10,2	14,5	20,0	-6,5	Nov.

1/ La información de este cuadro se ha actualizado en la Nota Semanal N° 44 (22 de diciembre de 2022). El calendario anual de estadísticas se presenta en la página vii de esta Nota.
A partir de la Nota Semanal N° 16 (27 de abril de 2012), los datos desde enero de 2001 no incluyen los saldos de activos y pasivos de las entidades del sistema bancario en liquidación.
2/ A partir de la Nota Semanal N° 32 (27 de agosto de 2010), la estructura de este cuadro ha sido modificada, debido a que la Superintendencia de Banca, Seguros y AFP (SBS), en aplicación de la Resolución SBS N° 11356-2008, ha variado la definición de crédito a la microempresa. Hasta junio de 2010, esta categoría incluía deudores cuyas deudas podían llegar hasta US\$ 30 mil. A partir de julio de 2010, se ha excluido a aquellos deudores cuyo nivel de endeudamiento supere los S/ 20 mil. Por tanto, para facilitar la comparación estadística, todas las categorías distintas a créditos de consumo y créditos hipotecarios han sido agrupadas bajo el rubro de "Créditos a empresas".
3/ A partir de diciembre de 2008, en aplicación de la Resolución SBS N° 11356-2008, se incluyen en la categoría de créditos hipotecarios a los créditos inmobiliarios carentes de hipoteca individualizada. Antes de dicha fecha, estos créditos estaban clasificados como créditos de consumo. Se estima que dicha reclasificación, en diciembre de 2008, fue equivalente a S/ 627 millones, para el crédito en moneda nacional, y US\$ 168 millones, para el crédito en moneda extranjera, aproximadamente.

OBLIGACIONES DE LAS SOCIEDADES CREADORAS DE DEPÓSITO CON EL SECTOR PÚBLICO
LIABILITIES OF THE DEPOSITORY CORPORATIONS TO THE PUBLIC SECTOR

(Millones de soles y millones de US dólares)^{1/} / (Millions of soles and millions of US dollars)^{1/}

	MONEDA NACIONAL DOMESTIC CURRENCY					MONEDA EXTRANJERA (MILLONES DE US\$) FOREIGN CURRENCY (MILLIONS OF US\$)					TOTAL TOTAL					
	A.	B.	C.	D.	TOTAL SECTOR PÚBLICO (A+B+C+D)	A.	B.	C.	D.	TOTAL SECTOR PÚBLICO (A+B+C+D)	A.	B.	C.	D.	TOTAL SECTOR PÚBLICO (A+B+C+D)	
	GOBIERNO NACIONAL NATIONAL GOVERNMENT	GOBIERNOS REGIONALES REGIONAL GOVERNMENTS	GOBIERNOS LOCALES LOCAL GOVERNMENTS	EMPRESAS PÚBLICAS PUBLIC CORPORATIONS		GOBIERNO NACIONAL NATIONAL GOVERNMENT	GOBIERNOS REGIONALES REGIONAL GOVERNMENTS	GOBIERNOS LOCALES LOCAL GOVERNMENTS	EMPRESAS PÚBLICAS PUBLIC CORPORATIONS		GOBIERNO NACIONAL NATIONAL GOVERNMENT	GOBIERNOS REGIONALES REGIONAL GOVERNMENTS	GOBIERNOS LOCALES LOCAL GOVERNMENTS	EMPRESAS PÚBLICAS PUBLIC CORPORATIONS		
2020																2020
Ene.	49 243	602	1 753	3 832	55 430	9 433	8	12	727	10 180	81 127	629	1 792	6 291	89 839	Jan.
Feb.	49 656	465	2 083	3 947	56 152	8 986	8	10	677	9 681	80 657	491	2 119	6 284	89 553	Feb.
Mar.	48 786	500	2 084	3 633	55 002	9 227	5	11	831	10 074	80 528	516	2 122	6 491	89 657	Mar.
Abr.	46 797	496	1 907	3 734	52 933	12 450	27	18	883	13 378	88 876	587	1 967	6 719	98 149	Apr.
May.	44 245	487	1 858	3 830	50 419	12 338	10	18	635	13 001	86 563	522	1 921	6 008	95 014	May.
Jun.	48 191	467	1 801	4 556	55 015	10 375	11	11	613	11 011	84 920	504	1 841	6 727	93 993	Jun.
Jul.	49 986	634	1 680	4 825	57 124	8 012	5	11	649	8 677	78 267	653	1 720	7 114	87 754	Jul.
Ago.	65 473	475	1 684	4 632	72 265	3 625	9	10	402	4 046	78 304	506	1 720	6 056	86 587	Aug.
Set.	62 211	475	1 681	3 093	67 460	3 547	9	10	192	3 758	74 981	507	1 718	3 783	80 988	Sep.
Oct.	57 334	533	1 617	4 205	63 689	3 038	5	9	188	3 240	68 300	550	1 651	4 885	75 387	Oct.
Nov.	54 388	534	1 760	4 367	61 049	2 766	7	10	393	3 176	64 374	560	1 796	5 784	72 514	Nov.
Dic.	53 459	525	1 781	3 125	58 890	4 103	11	10	164	4 289	68 314	565	1 819	3 719	74 416	Dec.
2021																2021
Ene.	47 893	751	1 856	3 579	54 078	3 870	11	10	201	4 091	61 978	790	1 891	4 309	68 968	Jan.
Feb.	47 240	606	2 223	3 662	53 730	2 803	9	9	223	3 044	57 470	637	2 255	4 477	64 839	Feb.
Mar.	61 840	610	2 251	3 643	68 343	4 134	8	5	229	4 377	77 342	641	2 271	4 501	84 755	Mar.
Abr.	66 245	604	2 149	3 798	72 795	4 131	9	9	200	4 348	81 900	637	2 184	4 555	89 276	Apr.
May.	68 464	582	2 200	3 551	74 797	3 777	6	10	203	3 996	82 891	604	2 238	4 327	90 061	May.
Jun.	68 329	693	2 084	3 845	74 951	3 716	8	10	213	3 947	82 672	726	2 121	4 668	90 187	Jun.
Jul.	69 134	848	1 985	3 218	75 185	3 598	40	11	255	3 905	83 707	1 011	2 031	4 249	90 998	Jul.
Ago.	69 721	690	2 084	3 430	75 925	3 701	9	9	339	4 058	84 819	729	2 122	4 811	92 481	Aug.
Set.	76 858	697	2 021	3 470	83 046	3 030	6	10	325	3 371	89 402	720	2 063	4 817	97 002	Sep.
Oct.	73 972	724	2 016	3 290	80 002	3 037	5	10	433	3 486	86 090	745	2 056	5 019	93 910	Oct.
Nov.	93 671	719	1 998	3 552	99 939	3 457	5	12	423	3 898	107 708	741	2 045	5 270	115 763	Nov.
Dic.	87 165	692	1 900	3 104	92 859	3 377	17	11	390	3 795	100 573	759	1 945	4 650	107 927	Dec.
2022																2022
Ene.	84 290	888	1 916	3 103	90 197	3 233	17	16	352	3 619	96 707	953	1 979	4 454	104 093	Jan.
Feb.	82 857	984	2 258	3 227	89 326	3 208	3	11	349	3 571	94 918	996	2 299	4 541	102 753	Feb.
Mar.	89 343	985	2 193	3 150	95 672	3 176	3	12	315	3 505	101 061	997	2 236	4 312	108 606	Mar.
Abr.	94 245	755	2 172	3 285	100 456	4 529	6	12	212	4 760	111 593	778	2 217	4 098	118 686	Apr.
May.	95 112	806	2 120	3 434	101 472	4 726	6	12	483	5 228	112 598	828	2 166	5 222	120 814	May.
Jun.	96 296	818	2 103	3 479	102 696	4 653	7	12	188	4 860	114 071	843	2 149	4 198	121 261	Jun.
Jul.	93 926	1 018	2 070	3 947	100 960	4 565	48	12	201	4 826	111 820	1 205	2 118	4 736	119 879	Jul.
Ago.	92 184	857	2 220	3 869	99 130	4 289	9	10	225	4 533	108 653	891	2 259	4 732	116 535	Aug.
Set.	93 361	854	2 236	3 836	100 287	4 092	9	11	176	4 287	109 647	889	2 280	4 535	117 350	Sep.
Oct.	90 248	872	2 172	3 430	96 722	4 155	8	11	311	4 485	106 825	905	2 217	4 671	114 619	Oct.
Nov.	88 384	892	2 143	3 901	95 319	4 372	6	11	348	4 737	105 218	913	2 186	5 241	113 558	Nov.

1/ La información de este cuadro se ha actualizado en la Nota Semanal N° 44 (22 de diciembre de 2022). El calendario anual de publicación de estas estadísticas se presenta en la página vii de la presente Nota.

Se incluyen como obligaciones a los depósitos y valores cuyos titulares o poseedores sean organismos del sector público.

A partir de la Nota Semanal N° 16 (27 de abril de 2012), los datos desde enero de 2001 no incluyen los saldos de activos y pasivos de las entidades del sistema bancario en liquidación.

CRÉDITO NETO AL SECTOR PÚBLICO DE SOCIEDADES CREADORAS DE DEPÓSITO
CREDIT TO THE PUBLIC SECTOR OF DEPOSITORY CORPORATIONS

(Saldos en millones de soles)^{1/} / (Balance in millions of soles)^{1/}

	2020				2021				2022				
	DICIEMBRE / DECEMBER			TOTAL	DICIEMBRE / DECEMBER			TOTAL	NOVIEMBRE / NOVEMBER			TOTAL	
	Soles Domestic currency	US dólares Foreign currency (Mill. S/)	(Mill. US\$)		Soles Domestic currency	US dólares Foreign currency (Mill. S/)	(Mill. US\$)		Soles Domestic currency	US dólares Foreign currency (Mill. S/)	(Mill. US\$)		
TOTAL	-29 551	-10 044	-2 775	-39 595	-62 599	-11 125	-2 802	-73 724	-52 660	-14 575	-3 786	-67 235	TOTAL
1. Gobierno Central	-17 856	-9 403	-2 598	-27 259	-49 556	-6 511	-1 640	-56 067	-39 458	-10 236	-2 659	-49 694	1. Central Government
Activos	27 105	3 164	874	30 269	28 590	2 899	730	31 489	41 103	2 956	768	44 059	Assets
Pasivos	44 961	12 567	3 472	57 528	78 147	9 410	2 370	87 556	80 561	13 192	3 427	93 754	Liabilities
2. Resto	-11 695	-641	-177	-12 336	-13 043	-4 614	-1 162	-17 657	-13 202	-4 339	-1 127	-17 541	2. Rest of public sector
Activos	2 234	2 317	640	4 551	1 670	1 044	263	2 713	1 555	708	184	2 263	Assets
Pasivos	13 930	2 958	817	16 888	14 713	5 657	1 425	20 370	14 758	5 046	1 311	19 804	Liabilities
BANCO CENTRAL DE RESERVA	-36 784	-8 502	-2 349	-45 286	-63 693	-5 248	-1 322	-68 941	-64 351	-9 806	-2 547	-74 157	CENTRAL RESERVE BANK
1. Gobierno Central	-36 784	-8 502	-2 349	-45 286	-63 693	-5 248	-1 322	-68 941	-64 351	-9 806	-2 547	-74 157	1. Central Government
Activos 2/	1 305	2 254	623	3 559	1 730	2 272	572	4 002	2 652	1 844	479	4 496	Assets 2/
Pasivos	38 089	10 755	2 971	48 845	65 423	7 520	1 894	72 942	67 003	11 650	3 026	78 653	Liabilities
2. Resto	0	0	0	0	0	0	0	0	0	0	0	0	2. Rest of public sector
Activos	0	0	0	0	0	0	0	0	0	0	0	0	Assets
Pasivos	0	0	0	0	0	0	0	0	0	0	0	0	Liabilities
BANCO DE LA NACIÓN	-3 981	-1 856	-513	-5 837	-5 090	-2 030	-511	-7 121	-2 822	-2 029	-527	-4 851	BANCOS DE LA NACION
1. Gobierno Central	-382	-1 644	-454	-2 026	-388	-1 815	-457	-2 203	687	-1 471	-382	-784	1. Central Government
Activos	5 677	113	31	5 790	7 559	0	0	7 559	7 354	0	0	7 354	Assets
Pasivos	6 059	1 757	485	7 816	7 947	1 815	457	9 762	6 667	1 471	382	8 138	Liabilities
2. Resto	-3 599	-212	-59	-3 812	-4 703	-215	-54	-4 918	-3 509	-558	-145	-4 066	2. Rest of public sector
Activos	583	0	0	583	81	0	0	81	285	0	0	285	Assets
Pasivos	4 182	212	59	4 395	4 784	215	54	4 999	3 794	558	145	4 351	Liabilities
RESTO DE SOCIEDADES DE DEPÓSITO	11 214	314	87	11 528	6 184	-3 847	-969	2 337	14 513	-2 740	-712	11 772	REST OF DEPOSITORY CORPORATIONS
1. Gobierno Central	19 310	742	205	20 053	14 524	552	139	15 076	24 206	1 041	270	25 247	1. Central Government
Activos	20 123	797	220	20 920	19 301	627	158	19 928	31 097	1 113	289	32 210	Assets
Pasivos	813	55	15	868	4 777	75	19	4 852	6 891	72	19	6 963	Liabilities
2. Resto	-8 096	-429	-118	-8 525	-8 340	-4 398	-1 108	-12 739	-9 694	-3 781	-982	-13 475	2. Rest of public sector
Activos	1 651	2 317	640	3 969	1 588	1 044	263	2 632	1 270	708	184	1 978	Assets
Pasivos	9 747	2 746	759	12 493	9 929	5 442	1 371	15 371	10 964	4 489	1 166	15 453	Liabilities

1/ La información de este cuadro se ha actualizado en la Nota Semanal N°44 (22 de diciembre de 2022). El calendario anual de publicación de estas estadísticas se presenta en la página vii de la presente Nota.

A partir de la Nota Semanal N° 16 (27 de abril de 2012), los datos desde enero de 2001 no incluyen los saldos de activos y pasivos de las entidades del sistema bancario en liquidación.

2/ Incluye los bonos del Tesoro Público adquiridos por el BCRP en el mercado secundario, de acuerdo con el Artículo 61 de la Ley Orgánica del BCRP.

Elaboración: Gerencia Central de Estudios Económicos.

EMISIÓN PRIMARIA Y MULTIPLICADOR MONETARY BASE AND MONEY MULTIPLIER

(Millones de soles)^{1/} / (Millions of soles)^{1/}

	EMISIÓN PRIMARIA MONETARY BASE												MULTIPLICADOR MONETARIO ^{2/} MONEY MULTIPLIER ^{2/}			CIRCULANTE DESESTACIONALIZADO ^{3/}		
	CIRCULANTE	VAR. % MES	VAR % AÑO 5/ ^{5/}	ENCAJE	VAR. % MES	VAR % AÑO 5/ ^{5/}	EMISIÓN PRIMARIA FIN DE PERIODO	VAR. % MES	VAR % AÑO 5/ ^{5/}	EMISIÓN PRIMARIA PROMEDIO MES 4/ ^{4/}	VAR. % MES	VAR % AÑO 5/ ^{5/}	PREFERENCIA POR CIRCULANTE	TASA DE ENCAJE	MULTIPLICADOR MONETARIO			CURRENCY SEASONALLY ADJUSTED ^{3/}
	CURRENCY	MONTHLY % CHG.	YoY % CHG. 5/ ^{5/}	RESERVE REQUIREMENT	MONTHLY % CHG.	YoY % CHG. 5/ ^{5/}	MONETARY BASE END OF PERIOD	MONTHLY % CHG.	YoY % CHG. 5/ ^{5/}	MONETARY BASE MONTHLY AVERAGE 4/ ^{4/}	MONTHLY % CHG.	YoY % CHG. 5/ ^{5/}	CURRENCY TO BROAD MONEY RATIO	RESERVE REQUIREMENT RATIO	MONEY MULTIPLIER			
2019																		
Dic.	52 117	4,8	4,7	12 448	12,8	7,4	64 565	6,2	5,2	64 567	5,6	6,7	22,0	6,7	3,67	49 669	2019	
2020																		
Dic.	71 576	5,6	37,3	14 411	20,7	15,8	85 987	7,8	33,2	83 360	2,8	29,1	22,8	5,9	3,65	67 702	2020	
2021																		
Ene.	75 380	5,3	47,8	13 405	-7,0	5,8	88 785	3,3	39,4	87 470	4,9	36,0	23,8	5,6	3,57	71 022	2021	
Feb.	74 856	-0,7	45,7	12 133	-9,5	11,9	86 988	-2,0	39,8	88 941	1,7	40,1	23,6	5,0	3,65	73 934	<i>Jan.</i>	
Mar.	74 545	-0,4	42,4	16 285	34,2	40,1	90 831	4,4	42,0	88 085	-1,0	36,2	23,5	6,7	3,49	75 075	<i>Feb.</i>	
Abr.	74 453	-0,1	31,6	13 638	-16,3	-5,5	88 090	-3,0	24,1	88 552	0,5	31,4	24,1	5,8	3,50	75 122	<i>Mar.</i>	
May.	75 699	1,7	26,5	12 002	-12,0	-1,0	87 701	-0,4	21,9	88 439	-0,1	23,2	25,0	5,3	3,45	76 152	<i>Apr.</i>	
Jun.	76 385	0,9	20,6	13 485	12,4	-13,3	89 871	2,5	13,9	90 477	2,3	17,6	25,4	6,0	3,35	77 979	<i>May.</i>	
Jul.	80 003	4,7	21,7	14 786	9,6	-0,7	94 789	5,5	17,6	92 963	2,7	17,1	25,6	6,3	3,30	78 074	<i>Jun.</i>	
Ago.	80 121	0,1	19,9	12 712	-14,0	4,3	92 833	-2,1	17,5	94 062	1,2	17,1	25,6	5,5	3,37	79 823	<i>Jul.</i>	
Set.	80 279	0,2	20,9	12 112	-4,7	0,5	92 391	-0,5	17,7	93 923	-0,1	17,8	25,7	5,2	3,38	80 821	<i>Aug.</i>	
Oct.	80 662	0,5	19,2	12 959	7,0	8,9	93 621	1,3	17,6	94 725	0,9	19,0	26,1	5,7	3,30	81 229	<i>Sep.</i>	
Nov.	80 268	-0,5	18,4	12 591	-2,8	5,4	92 859	-0,8	16,4	94 688	0,0	16,7	26,1	5,5	3,31	81 086	<i>Oct.</i>	
Dic.	83 058	3,5	16,0	14 222	13,0	-1,3	97 279	4,8	13,1	96 208	1,6	15,4	26,6	6,2	3,21	79 484	<i>Nov.</i>	
2022																		
Ene.	81 441	-1,9	8,0	13 863	-2,5	3,4	95 304	-2,0	7,3	97 360	1,2	11,3	26,4	6,1	3,23	79 510	2022	
Feb.	79 263	-2,7	5,9	14 301	3,2	17,9	93 564	-1,8	7,6	96 734	-0,6	8,8	26,1	6,4	3,25	79 363	<i>Jan.</i>	
Mar.	77 267	-2,5	3,7	13 757	-3,8	-15,5	91 024	-2,7	0,2	94 252	-2,6	7,0	25,5	6,1	3,33	78 552	<i>Feb.</i>	
Abr.	77 024	-0,3	3,5	14 347	4,3	5,2	91 371	0,4	3,7	92 740	-1,6	4,7	25,4	6,3	3,32	78 104	<i>Mar.</i>	
May.	76 215	-1,1	0,7	13 479	-6,1	12,3	89 694	-1,8	2,3	92 860	0,1	5,0	25,6	6,1	3,32	78 019	<i>Apr.</i>	
Jun.	75 636	-0,8	-1,0	13 324	-1,1	-1,2	88 960	-0,8	-1,0	92 111	-0,8	1,8	25,3	6,0	3,36	77 508	<i>May.</i>	
Jul.	78 548	3,8	-1,8	13 123	-1,5	-11,2	91 670	3,0	-3,3	93 014	1,0	0,1	25,7	5,8	3,33	76 701	<i>Jun.</i>	
Ago.	77 557	-1,3	-3,2	13 229	0,8	4,1	90 786	-1,0	-2,2	94 586	1,7	0,6	25,3	5,8	3,37	77 571	<i>Jul.</i>	
Set.	77 641	0,1	-3,3	13 557	2,5	11,9	91 198	0,5	-1,3	94 005	-0,6	0,1	25,0	5,8	3,40	77 992	<i>Aug.</i>	
Oct.	77 914	0,4	-3,4	14 254	5,1	10,0	92 167	1,1	-1,6	94 680	0,7	0,0	25,0	6,1	3,38	78 556	<i>Sep.</i>	
Nov.	77 049	-1,1	-4,0	13 395	-6,0	6,4	90 444	-1,9	-2,6	94 737	0,1	0,1	24,9	5,8	3,42	78 004	<i>Oct.</i>	
Dic.15	n.d.	n.d.	n.d.	n.d.	n.d.	n.d.	94 245	0,2	-0,9	98 285	-0,5	1,3	n.d.	n.d.	n.d.	n.a.	<i>Nov.</i>	
Dic.	n.d.	n.d.	n.d.	n.d.	n.d.	n.d.	92 991	2,8	-4,4	95 355	0,7	-0,9	n.d.	n.d.	n.d.	n.a.	<i>Dec.15</i>	
2023																		
Ene.15	n.d.	n.d.	n.d.	n.d.	n.d.	n.d.	96 386	2,3	-3,3	99 680	1,4	-1,2	n.d.	n.d.	n.d.	n.a.	<i>Dec.</i>	
																		<i>Jan.15</i>

1/ La información de este cuadro se ha actualizado en la Nota Semanal N° 03 (19 de enero de 2023). Asimismo, n.d. = no disponible, n.a. = no aplicable.

2/ El multiplicador indica la capacidad de las sociedades de depósito de expandir la liquidez a partir de la emisión primaria.

3/ El método de desestacionalización utilizado es el TRAMO-SEATS. Se incorpora un ajuste por efecto de días laborables y Semana Santa. El período utilizado para el cálculo de los factores de ajuste estacional corresponde a enero de 1994 – diciembre de 2018.

4/ Los saldos promedios se han calculado con datos diarios.

5/ Con respecto al saldo de la correspondiente semana del año anterior.

Elaboración: Gerencia Central de Estudios Económicos.

CUENTAS MONETARIAS DE LAS EMPRESAS BANCARIAS
MONETARY ACCOUNTS OF THE COMMERCIAL BANKS

(Millones de soles)^{1/} / (Millions of soles)^{1/}

	2020		2021				2022										Var. % 4 últimas semanas	Flujo 4 últimas semanas	
	Dic.	Jun.	Set.	Dic.	Ene.	Feb.	Mar.	Abr.	May.	Jun.	Jul.	Ago.	Set.	Oct.	Nov.				
I. ACTIVOS EXTERNOS NETOS	2 963	1 778	-1 561	-1 493	3 731	3 297	5 934	2 530	1 653	3 987	450	1 547	1 440	1 244	1 504	21,0	261	SHORT-TERM NET EXTERNAL	
DE CORTO PLAZO																		ASSETS	
(Millones de US\$)	818	461	-377	-376	972	877	1 608	660	447	1 044	115	403	362	312	391	25,4	79	(Millions of US dollars)	
1. Activos	3 390	3 728	3 136	2 369	3 309	3 044	3 576	3 255	2 864	3 697	3 289	3 550	3 622	3 085	3 206	3,9	121	1. Assets	
2. Pasivos	2 571	3 267	3 513	2 745	2 338	2 167	1 968	2 594	2 417	2 653	3 175	3 148	3 261	2 773	2 815	1,5	42	2. Liabilities	
II. ACTIVOS EXTERNOS NETOS																		LONG-TERM NET EXTERNAL ASSETS	
DE LARGO PLAZO	-24 396	-27 695	-25 819	-24 022	-23 922	-24 355	-23 701	-24 355	-24 217	-23 210	-24 592	-24 967	-23 563	-25 281	-25 920	n.a.	-638	(Millions of US dollars) 2/	
(Millones de US\$) 2/	-5 468	-5 486	-5 173	-5 189	-5 450	-5 575	-5 630	-5 555	-5 646	-5 327	-5 449	-5 541	-5 037	-5 456	-5 797	n.a.	-341		
III. ACTIVOS INTERNOS NETOS (1+2+3+4)	345 322	340 843	351 720	341 884	335 792	335 517	330 130	333 182	331 813	330 748	343 493	341 872	350 018	348 529	341 981	-1,9	-6 548	NET DOMESTIC ASSETS	
1. Sector Público (neto)	2 238	-7 280	-9 880	-7 552	-7 323	-8 061	-7 784	-10 664	-12 024	-2 453	-7 771	-8 936	-1 022	1 756	1 020	-41,9	-736	1. Net assets on public sector	
a. Gobierno Central	19 837	14 368	12 733	14 680	14 750	14 214	14 057	12 387	11 794	20 560	15 717	15 284	22 168	24 624	24 877	1,0	253	a. Central Government	
- Créditos	20 672	19 989	17 643	19 532	19 636	19 064	18 927	18 732	18 732	27 560	22 859	22 858	29 562	31 841	31 840	0,0	-1	- Credits	
- Obligaciones	835	5 621	4 909	4 852	4 886	4 850	4 870	6 345	6 938	7 001	7 142	7 574	7 394	7 217	6 963	-3,5	-254	- Liabilities	
b. Resto Sector Público 3/	-17 599	-21 649	-22 613	-22 232	-22 072	-22 275	-21 842	-23 051	-23 817	-23 013	-23 488	-24 220	-23 190	-22 868	-23 857	n.a.	-989	b. Rest of public sector 3/	
- Créditos	4 815	2 953	2 762	3 148	3 018	2 997	2 803	3 078	3 195	3 282	3 422	3 188	2 877	3 113	2 943	-5,5	-170	- Credits	
- Obligaciones	22 413	24 602	25 375	25 380	25 091	25 273	24 645	26 129	27 012	26 295	26 910	27 408	26 068	25 981	26 800	3,2	819	- Liabilities	
2. Sector Privado	319 339	333 656	341 018	341 852	338 383	339 864	342 751	346 712	346 164	351 281	357 128	352 977	354 885	355 241	352 499	-0,8	-2 742	2. Credit to private sector	
3. Operaciones Interbancarias	76 322	65 357	70 602	58 548	57 277	57 138	49 982	50 367	50 161	42 238	47 582	53 056	58 183	55 787	52 184	-6,5	-3 603	3. Net assets on rest of the banking system	
a. BCRP	76 576	65 539	70 782	58 743	57 477	57 325	50 208	50 554	50 361	42 429	47 766	53 067	58 169	55 790	52 170	-6,5	-3 621	a. BCRP	
i. Efectivo	7 361	7 693	6 944	6 908	7 914	7 884	7 887	6 957	7 682	7 561	7 472	7 374	7 009	7 519	7 498	-0,3	-21	i. Vault cash	
ii. Depósitos y valores	127 821	109 174	113 573	102 453	97 630	97 577	86 909	88 603	87 576	79 139	84 596	86 025	90 609	87 915	81 185	-7,7	-6 730	ii. Deposits and securities	
- Depósitos en Moneda Nacional	42 510	24 453	22 909	15 365	16 802	17 690	10 554	6 528	6 512	4 418	5 464	6 330	6 058	3 903	3 733	-4,4	-170	- Deposits in Domestic Currency	
* Cuenta corriente	2 250	1 069	766	2 483	1 485	1 552	1 285	2 694	1 398	1 330	1 085	1 515	1 849	2 056	1 317	-35,9	-738	* Demand deposits	
* Otros depósitos 4/	40 259	23 384	22 143	12 882	15 317	16 137	9 269	3 834	5 114	3 088	4 379	4 815	4 208	1 848	2 416	30,8	568	* Other deposits 4/	
- Valores del BCRP	39 280	44 065	27 178	24 707	23 574	24 448	26 021	22 368	21 229	21 578	20 419	22 365	22 370	21 177	19 235	-9,2	-1 942	- Securities of the BCRP	
- Depósitos en Moneda Extranjera	46 032	40 657	63 486	62 381	57 254	55 440	50 334	59 707	59 835	53 143	58 713	57 330	62 181	62 834	58 216	-7,4	-4 618	- Deposits in Foreign Currency	
iii. Obligaciones	58 607	51 328	49 734	50 619	48 067	48 137	44 588	45 006	44 898	44 271	44 302	40 332	39 450	39 643	36 513	-7,9	-3 130	i. Liabilities	
b. Banco de la Nación	-254	-182	-181	-195	-200	-187	-226	-187	-200	-191	-184	-11	15	-3	14	-582,5	17	b. Banco de la Nación	
i. Créditos y Depósitos	68	74	66	61	66	75	67	79	72	85	87	78	80	76	80	5,3	4	i. Credits	
ii. Obligaciones	322	256	247	256	267	262	293	267	272	275	271	89	66	79	66	-16,8	-13	ii. Liabilities	
c. Banca de Fomento (neto)	0	0	0	0	0	0	0	0	0	0	0	0	0	0	0	n.a.	0	c. Development Banks (net)	
4. Otras Cuentas Netas	-52 577	-50 890	-50 021	-50 964	-52 546	-53 423	-54 818	-53 233	-52 488	-60 318	-53 445	-55 225	-62 028	-64 256	-63 723	n.a.	533	4. Other assets (net)	
IV. LIQUIDEZ (I+II+III)	323 889	314 926	324 339	316 369	315 601	314 459	312 363	311 357	309 248	311 524	319 352	318 452	327 894	324 491	317 565	-2,1	-6 926	BROAD MONEY (I+II+III)	
1. En Moneda Nacional	198 150	183 555	185 618	177 532	176 064	174 670	176 293	172 901	173 598	171 987	177 871	178 908	185 703	182 836	179 120	-2,0	-3 716	1. Domestic Currency	
a. Obligaciones a la Vista	66 414	60 570	58 147	53 093	53 559	52 714	53 408	51 020	50 994	51 698	51 835	52 963	56 779	53 652	51 469	-4,1	-2 183	a. Demand deposits	
b. Obligaciones de Ahorro	71 877	71 920	80 391	80 423	77 458	75 123	76 191	73 875	70 005	68 765	72 862	70 750	72 390	70 060	68 343	-2,5	-1 717	b. Savings deposits	
c. Obligaciones a Plazo	55 761	47 035	43 541	40 268	41 197	42 982	42 934	44 190	48 756	47 757	49 339	51 147	52 463	55 337	55 606	0,5	269	c. Time deposits	
d. Otros Valores	4 098	4 030	3 539	3 748	3 850	3 851	3 760	3 816	3 843	3 767	3 835	4 049	4 072	3 787	3 702	-2,2	-85	d. Other securities	
2. En Moneda Extranjera	125 739	131 371	138 722	138 837	139 537	139 789	136 070	138 456	135 651	139 537	141 481	139 544	142 191	141 655	138 445	-2,3	-3 210	2. Foreign currency	
(Millones de US\$)	34 734	34 034	33 508	34 971	36 338	37 178	36 875	36 150	36 662	36 528	36 092	36 340	35 726	35 502	35 960	1,3	457	(Millions of US dollars)	
Nota:																			
Coefficiente de dolarización	39%	42%	43%	44%	44%	44%	44%	44%	44%	45%	44%	44%	43%	44%	44%				
de la liquidez (%)																			

1/ La información de este cuadro se ha actualizado en la Nota Semanal N° 44 (22 de diciembre de 2022). Asimismo, n.a. = no aplicable.

El calendario anual de publicación de estas estadísticas se presenta en la página vii de la presente Nota.

A partir de la Nota Semanal N° 16 (27 de abril de 2012), los datos desde enero de 2001 no incluyen los saldos de activos y pasivos de las empresas bancarias en liquidación.

2/ Registra solo los saldos de las operaciones efectuadas en moneda extranjera.

3/ A partir de enero de 2006, el sector público financiero comprende COFIDE y el Fondo MIVIVIENDA, el cual se agrega a las operaciones del resto del sector público.

4/ Incluye depósitos overnight y a plazo en moneda nacional en el BCRP.

Elaboración: Gerencia de Política Monetaria - Subgerencia de Diseño de Política Monetaria

FUENTES DEL CRÉDITO AL SECTOR PRIVADO DE LAS EMPRESAS BANCARIAS EN MONEDA NACIONAL
SOURCES OF CREDIT TO THE PRIVATE SECTOR OF THE COMMERCIAL BANKS IN DOMESTIC CURRENCY

(Millones de soles)^{1/} / (Millions of soles)^{1/}

	CRÉDITO AL SECTOR PRIVADO CREDIT TO THE PRIVATE SECTOR			LIQUEZ BROAD MONEY			OBLIGACIONES SECTOR PÚBLICO 3/ LIABILITIES TO THE PUBLIC SECTOR 3/			CAJA VAULT CASH			DEPÓSITOS DE ENCAJE RESERVES			OTROS DEPÓSITOS EN EL BCRP 4/ OTHER DEPOSITS AT BCRP 4/			CERTIFICADOS BCRP CENTRAL BANK CERTIFICATES						
	FIN DE PERIODO	VAR. % MES	VAR. % AÑO 2/	FIN DE PERIODO	VAR. % MES	VAR. % AÑO 2/	FIN DE PERIODO	VAR. % MES	VAR. % AÑO 2/	FIN DE PERIODO	VAR. % MES	VAR. % AÑO 2/	FIN DE PERIODO	VAR. % MES	VAR. % AÑO 2/	FIN DE PERIODO	VAR. % MES	VAR. % AÑO 2/	FIN DE PERIODO	VAR. % MES	VAR. % AÑO 2/	FIN DE PERIODO		VAR. % MES	VAR. % AÑO 2/
	END OF PERIOD	MONTHLY % CHG.	YoY % CHG. 2/	END OF PERIOD	MONTHLY % CHG.	YoY % CHG. 2/	END OF PERIOD	MONTHLY % CHG.	YoY % CHG. 2/	END OF PERIOD	MONTHLY % CHG.	YoY % CHG. 2/	END OF PERIOD	MONTHLY % CHG.	YoY % CHG. 2/	END OF PERIOD	MONTHLY % CHG.	YoY % CHG. 2/	END OF PERIOD	MONTHLY % CHG.	YoY % CHG. 2/	END OF PERIOD		MONTHLY % CHG.	YoY % CHG. 2/
2020																									2020
Ene.	195 177	-0,3	9,1	152 241	3,3	13,0	23 200	-11,9	-11,1	6 541	-7,6	7,0	2 133	60,2	246,1	86	-92,4	-80,7	21 311	1,2	-9,1	Jan.			Jan.
Feb.	197 285	1,1	10,1	152 618	0,2	13,3	25 720	10,9	-5,7	6 319	-3,4	-1,4	723	-66,1	-21,5	288	234,9	476,0	23 491	10,2	-6,2	Feb.			Feb.
Mar.	199 904	1,3	10,7	153 864	0,8	14,0	26 758	4,0	-1,9	6 571	4,0	7,1	717	-0,8	11,5	2 716	842,9	453,6	22 501	-4,2	-3,2	Mar.			Mar.
Abr.	202 411	1,3	11,5	159 279	3,5	17,2	27 095	1,3	5,2	7 367	12,1	5,8	2 135	197,7	130,3	4 565	68,1	10607,6	21 127	-6,1	-2,4	Apr.			Apr.
May.	224 278	10,8	22,5	178 489	12,1	30,5	27 987	3,3	9,0	6 719	-8,8	5,2	625	-70,7	-27,2	23 860	422,7	119199,0	22 622	7,1	7,0	May.			May.
Jun.	227 785	1,6	23,3	182 413	2,2	34,0	26 628	-4,9	6,8	6 896	2,6	13,1	4 099	555,9	296,1	17 087	-28,4	1358,5	26 954	19,2	29,5	Jun.			Jun.
Jul.	233 411	2,5	25,5	190 611	4,5	36,8	23 863	-10,4	-2,2	7 136	3,5	2,5	3 193	-22,1	521,0	24 057	40,8	2211,0	28 084	4,2	40,6	Jul.			Jul.
Ago.	239 026	2,4	27,3	190 359	-0,1	33,9	24 888	4,3	0,6	6 834	-4,2	5,8	794	-75,1	-0,9	32 873	36,6	3658,1	33 181	18,1	55,0	Aug.			Aug.
Set.	240 777	0,7	27,2	191 379	0,5	35,8	22 430	-9,9	-11,1	6 757	-1,1	14,7	1 191	50,0	119,6	33 501	1,9	5085,8	35 655	7,5	65,9	Sep.			Sep.
Oct.	240 261	-0,2	24,7	190 266	-0,6	33,8	23 369	4,2	-8,4	6 475	-4,2	-2,2	1 290	8,3	18,9	33 785	0,8	13918,7	38 408	7,7	74,5	Oct.			Oct.
Nov.	242 131	0,8	24,7	191 827	0,8	31,8	22 598	-3,3	-14,5	6 810	5,2	5,8	1 109	-14,0	61,4	35 224	4,3	6944,8	40 432	5,3	81,4	Nov.			Nov.
Dic.	240 581	-0,6	23,0	198 150	3,3	34,4	19 441	-14,0	-26,2	7 361	8,1	4,0	2 250	103,0	69,0	40 259	14,3	3462,8	39 280	-2,8	86,5	Dec.			Dec.
2021																									2021
Ene.	233 905	-2,8	19,8	196 509	-0,8	29,1	19 257	-0,9	-17,0	6 920	-6,0	5,8	1 262	-43,9	-40,8	38 490	-4,4	44655,8	40 986	4,3	92,3	Jan.			Jan.
Feb.	238 126	1,8	20,7	196 476	0,0	28,7	19 712	2,4	-23,4	6 710	-3,0	6,2	1 021	-19,1	41,2	39 647	3,0	13666,5	41 725	1,8	77,6	Feb.			Feb.
Mar.	240 772	1,1	20,4	195 207	-0,6	26,9	20 267	2,8	-24,3	7 302	8,8	11,1	4 178	309,3	482,7	27 548	-30,5	914,4	42 955	2,9	90,9	Mar.			Mar.
Abr.	242 646	0,8	19,9	186 256	-4,6	16,9	20 851	2,9	-23,0	6 983	-4,4	-5,2	2 254	-46,1	5,6	25 025	-9,2	448,2	41 165	-4,2	94,8	Apr.			Apr.
May.	244 304	0,7	8,9	181 546	-2,5	1,7	23 990	15,1	-14,3	6 828	-2,2	1,6	925	-59,0	48,0	23 742	-5,1	-0,5	41 852	1,7	85,0	May.			May.
Jun.	245 283	0,4	7,7	183 555	1,1	0,6	25 333	5,6	-4,9	7 693	12,7	11,6	1 069	15,5	-73,9	23 384	-1,5	36,9	44 065	5,3	63,5	Jun.			Jun.
Jul.	247 902	1,1	6,2	190 830	4,0	0,1	23 512	-7,2	-1,5	8 087	5,1	13,3	2 125	98,9	-33,4	21 489	-8,1	-10,7	41 516	-5,8	47,8	Jul.			Jul.
Ago.	248 698	0,3	4,0	188 412	-1,3	-1,0	24 198	2,9	-2,8	7 172	-11,3	5,0	1 162	-45,3	46,4	23 549	9,6	-28,4	35 211	-15,2	6,1	Aug.			Aug.
Set.	251 351	1,1	4,4	185 618	-1,5	-3,0	24 066	-0,5	7,3	6 944	-3,2	2,8	766	-34,1	-35,6	22 143	-6,0	-33,9	27 178	-22,8	-23,8	Sep.			Sep.
Oct.	252 992	0,7	5,3	179 933	-3,1	-5,4	24 075	0,0	3,0	7 395	6,5	14,2	1 139	48,6	-11,7	18 531	-16,3	-45,2	25 183	-7,3	-34,4	Oct.			Oct.
Nov.	255 009	0,8	5,3	178 161	-1,0	-7,1	24 848	3,2	10,0	6 942	-6,1	2,0	1 096	-3,7	-1,1	16 163	-12,8	-54,1	23 456	-6,9	-42,0	Nov.			Nov.
Dic.	254 829	-0,1	5,9	177 532	-0,4	-10,4	23 746	-4,4	22,1	6 908	-0,5	-6,2	2 483	126,6	10,4	12 882	-20,3	-68,0	24 707	5,3	-37,1	Dec.			Dec.
2022																									2022
Ene.	253 989	-0,3	8,6	176 064	-0,8	-10,4	23 990	1,0	24,6	7 914	14,6	14,4	1 485	-40,2	17,7	15 317	18,9	-60,2	23 574	-4,6	-42,5	Jan.			Jan.
Feb.	256 470	1,0	7,7	174 670	-0,8	-11,1	24 322	1,4	23,4	7 884	-0,4	17,5	1 552	4,5	52,1	16 137	5,4	-59,3	24 448	3,7	-41,4	Feb.			Feb.
Mar.	258 822	0,9	7,5	176 293	0,9	-9,7	23 984	-1,4	18,3	7 887	0,0	8,0	1 285	-17,2	-69,3	9 269	-42,6	-66,4	26 021	6,4	-39,4	Mar.			Mar.
Abr.	258 483	-0,1	6,5	172 901	-1,9	-7,2	26 258	9,5	25,9	6 957	-11,8	-0,4	2 694	109,7	19,5	3 834	-58,6	-84,7	22 368	-14,0	-45,7	Apr.			Apr.
May.	258 849	0,1	6,0	173 343	0,3	-4,9	27 467	4,6	18,0	7 682	10,4	12,5	1 398	-48,1	51,1	5 129	33,8	-78,4	21 229	-5,1	-49,3	May.			May.
Jun.	259 363	0,2	5,7	171 987	-0,8	-6,3	27 892	1,5	10,1	7 561	-1,6	-1,7	1 330	-4,8	24,5	3 088	-39,8	-86,8	21 578	1,6	-51,0	Jun.			Jun.
Jul.	259 381	0,0	4,6	177 871	3,4	-6,8	28 161	1,0	19,8	7 472	-1,2	-7,6	1 085	-18,4	-48,9	4 379	41,8	-79,6	20 419	-5,4	-50,8	Jul.			Jul.
Ago.	257 768	-0,6	3,6	179 053	0,7	-5,0	29 214	3,7	20,7	7 374	-1,3	2,8	1 515	39,6	30,4	4 815	10,0	-79,6	22 365	9,5	-36,5	Aug.			Aug.
Set.	256 882	-0,3	2,2	185 703	3,7	0,0	28 166	-3,6	17,0	7 009	-4,9	0,9	1 849	22,0	141,3	4 208	-12,6	-81,0	22 370	0,0	-17,7	Set.			Set.
Oct.	256 985	0,0	1,6	182 836	-1,5	1,6	27 427	-2,6	13,9	7 519	7,3	1,7	2 056	11,2	80,5	1 848	-56,1	-90,0	21 177	-5,3	-15,9	Oct.			Oct.
Nov.	257 655	0,3	1,0	179 120	-2,0	0,5	28 055	2,3	12,9	7 498	-0,3	8,0	1 317	-35,9	20,2	2 416	30,8	-85,1	19 235	-9,2	-18,0	Nov.			Nov.

1/ La información de este cuadro se ha actualizado en la Nota Semanal N° 44 (22 de diciembre de 2022). Asimismo, n.a. = no aplicable.

El calendario anual de publicación de estas estadísticas se presenta en la página vii de la presente Nota.

A partir de la Nota Semanal N° 16 (27 de abril de 2012), los datos desde enero de 2001 no incluyen los saldos de activos y pasivos de las empresas bancarias en liquidación.

2/ Con respecto al saldo de la correspondiente semana del año anterior.

3/ Considera todas las obligaciones (depósitos, valores, adeudados y otros) de las empresas bancarias con el sector público financiero (COFIDE y Fondo MIVIVIENDA) y no financiero.

4/ Incluye depósitos overnight y a plazo en moneda nacional en el BCRP.

Elaboración: Gerencia de Política Monetaria - Subgerencia de Diseño de Política Monetaria

FUENTES DEL CRÉDITO AL SECTOR PRIVADO DE LAS EMPRESAS BANCARIAS EN MONEDA EXTRANJERA
SOURCES OF CREDIT TO THE PRIVATE SECTOR OF THE COMMERCIAL BANKS IN FOREIGN CURRENCY

(Millones de dólares)^{1/} / (Millions of dollars)^{1/}

	CRÉDITO AL SECTOR PRIVADO CREDIT TO THE PRIVATE SECTOR			LIQUIDEZ BROAD MONEY			OBLIGACIONES SECTOR PÚBLICO 3/ LIABILITIES TO THE PUBLIC SECTOR 3/			PASIVOS CON EL EXTERIOR DE L. P. LONG-TERM EXTERNAL LIABILITIES			DEPÓSITOS EN EL BCRP DEPOSITS AT CENTRAL BANK			ACTIVOS EXTERNOS NETOS DE CORTO PLAZO SHORT-TERM NET EXTERNAL ASSETS					Netos Net
	FIN DE PERIODO	VAR. % MES	VAR. % AÑO 2/	FIN DE PERIODO	VAR. % MES	VAR. % AÑO 2/	FIN DE PERIODO	VAR. % MES	VAR. % AÑO 2/	FIN DE PERIODO	VAR. % MES	VAR. % AÑO 2/	FIN DE PERIODO	VAR. % MES	VAR. % AÑO 2/	Activos Externos	Pasivos Externos / External liabilities			Net	
	END OF PERIOD	MONTHLY % CHG.	YoY % CHG. 2/	END OF PERIOD	MONTHLY % CHG.	YoY % CHG. 2/	END OF PERIOD	MONTHLY % CHG.	YoY % CHG. 2/	END OF PERIOD	MONTHLY % CHG.	YoY % CHG. 2/	END OF PERIOD	MONTHLY % CHG.	YoY % CHG. 2/	External Assets	FIN DE PERIODO	VAR. % MES	VAR. % AÑO 2/		
2020																					2020
Ene.	24 507	-0,2	1,5	30 721	-2,7	4,3	1 677	65,3	3,6	8 835	0,0	-0,6	16 680	0,4	15,3	2 618	2 505	-11,5	1,1	113	Jan.
Feb.	24 293	-0,9	1,2	30 778	0,2	4,7	1 444	-13,9	-24,8	8 756	-0,9	-0,3	15 604	-6,5	2,9	2 772	2 403	-4,1	1,8	370	Feb.
Mar.	25 062	3,2	3,5	31 425	2,1	7,4	1 987	37,6	8,7	8 777	0,2	-3,1	15 864	1,7	12,6	2 643	3 040	26,5	20,2	-397	Mar.
Abr.	25 445	1,5	4,2	32 551	3,6	8,1	2 090	5,2	15,5	8 348	-4,9	-6,7	17 992	13,4	14,8	2 845	3 344	10,0	37,5	-498	Apr.
May.	24 780	-2,6	0,9	33 041	1,5	4,8	1 850	-11,5	-1,2	8 138	-2,5	-11,0	17 778	-1,2	3,6	2 581	3 053	-8,7	30,2	-472	May.
Jun.	24 019	-3,1	-2,4	32 574	-1,4	5,7	1 634	-11,7	-7,7	8 025	-1,4	-10,3	15 623	-12,1	-2,5	2 968	2 588	-15,2	-1,2	380	Jun.
Jul.	23 613	-1,7	-4,5	33 150	1,8	7,0	1 571	-3,8	10,7	7 940	-1,1	-13,2	18 090	15,8	9,9	2 670	3 089	19,4	17,8	-420	Jul.
Ago.	22 858	-3,2	-8,0	33 508	1,1	6,7	1 390	-11,6	-1,9	7 896	-0,5	-15,1	16 434	-9,2	-6,5	2 823	2 865	-7,3	12,0	-41	Aug.
Set.	22 048	-3,5	-10,7	33 322	-0,6	5,1	1 247	-10,2	-16,6	7 644	-3,2	-20,1	14 327	-12,8	-17,8	3 001	2 377	-17,0	-20,1	624	Sep.
Oct.	22 122	0,3	-11,2	33 839	1,6	6,5	1 134	-9,1	-13,3	7 321	-4,2	-27,8	14 580	1,8	-15,4	2 241	2 402	1,0	-19,2	-161	Oct.
Nov.	21 915	-0,9	-11,7	34 384	1,6	8,8	1 274	12,4	12,6	6 975	-4,7	-21,1	13 886	-4,8	-15,3	2 180	2 392	-0,4	-12,6	-212	Nov.
Dic.	21 756	-0,7	-11,4	34 734	1,0	10,0	1 052	-17,5	3,6	7 010	0,5	-20,6	12 716	-8,4	-23,4	3 390	2 571	7,5	-9,1	818	Dec.
2021																					2021
Ene.	21 485	-1,2	-12,3	36 408	4,8	18,5	958	-8,9	-42,9	6 586	-6,1	-25,5	15 181	19,4	-9,0	3 137	2 771	7,8	10,6	366	Jan.
Feb.	21 214	-1,3	-12,7	36 183	-0,6	17,6	1 014	5,8	-29,8	6 774	2,9	-22,6	15 430	1,6	-1,1	3 153	3 311	19,5	37,8	-157	Feb.
Mar.	21 403	0,9	-14,6	35 587	-1,6	13,2	1 074	5,9	-45,9	7 305	7,8	-16,8	15 480	0,3	-2,4	2 032	2 252	-32,0	-25,9	-220	Mar.
Abr.	21 701	1,4	-14,7	36 779	3,3	13,0	1 154	7,5	-44,8	6 830	-6,5	-18,2	12 941	-16,4	-28,1	2 810	2 383	5,8	-28,7	427	Apr.
May.	22 531	3,8	-9,1	35 341	-3,9	7,0	1 241	7,5	-32,9	6 683	-2,2	-17,9	10 911	-15,7	-38,6	3 732	2 716	14,0	-11,0	1 016	May.
Jun.	22 895	1,6	-4,7	34 034	-3,7	4,5	1 267	2,1	-22,5	6 570	-1,7	-18,1	10 534	-3,5	-32,6	3 728	3 267	20,3	26,2	461	Jun.
Jul.	22 904	0,0	-3,0	32 853	-3,5	-0,9	1 293	2,1	-17,7	6 217	-5,4	-21,7	10 284	-2,4	-43,2	3 834	3 295	0,9	6,7	539	Jul.
Ago.	22 216	-3,0	-2,8	33 778	2,8	0,8	1 426	10,2	2,6	5 990	-3,7	-24,1	12 223	18,9	-25,6	4 280	3 765	14,2	31,4	516	Aug.
Set.	21 659	-2,5	-1,8	33 508	-0,8	0,6	1 502	5,4	20,4	6 103	1,9	-20,2	15 298	25,2	6,8	3 136	3 513	-6,7	47,8	-377	Sep.
Oct.	21 617	-0,2	-2,3	34 163	2,0	1,0	1 703	13,4	50,2	6 269	2,7	-14,4	15 029	-1,8	3,1	3 734	3 254	-7,4	35,5	480	Oct.
Nov.	21 503	-0,5	-1,9	34 050	-0,3	-1,0	1 752	2,9	37,5	6 271	0,0	-10,1	15 104	0,5	8,8	3 336	2 925	-10,1	22,3	411	Nov.
Dic.	21 920	1,9	0,8	34 971	2,7	0,7	1 634	-6,8	55,3	6 365	1,5	-9,2	15 792	4,6	24,2	2 369	2 745	-6,2	6,8	-376	Dec.
2022																					2022
Ene.	21 978	0,3	2,3	36 338	3,9	-0,2	1 559	-4,6	62,7	6 595	3,6	0,1	14 910	-5,6	-1,8	3 309	2 338	-14,8	-15,6	972	Jan.
Feb.	22 179	0,9	4,5	37 178	2,3	2,7	1 543	-1,1	52,2	6 661	1,0	-1,7	14 745	-1,1	-4,4	3 044	2 167	-7,3	-34,5	877	Feb.
Mar.	22 745	2,6	6,3	36 875	-0,8	3,6	1 499	-2,8	39,6	6 706	0,7	-8,2	13 678	-7,2	-11,6	3 576	1 968	-9,2	-12,6	1 608	Mar.
Abr.	23 036	1,3	6,2	36 150	-2,0	-1,7	1 623	8,3	40,6	6 527	-2,7	-4,4	15 589	14,0	20,5	3 255	2 594	31,8	8,9	660	Apr.
May.	23 536	2,2	4,5	36 679	1,5	3,8	1 804	11,2	45,4	6 594	1,0	-1,3	16 172	3,7	48,2	2 864	2 417	-6,8	-11,0	447	May.
Jun.	24 063	2,2	5,1	36 528	-0,4	7,3	1 414	-21,6	11,7	6 522	-1,1	-0,7	13 948	-13,7	32,4	3 697	2 653	9,8	-18,8	1 044	Jun.
Jul.	24 935	3,6	8,9	36 092	-1,2	9,9	1 503	6,3	16,2	6 441	-1,2	3,6	14 978	7,4	45,6	3 289	3 175	19,6	-3,7	115	Jul.
Ago.	24 824	-0,4	11,7	36 340	0,7	7,6	1 464	-2,6	2,7	6 536	1,5	9,1	14 931	-0,3	22,2	3 550	3 148	-0,8	-16,4	403	Ago.
Set.	24 624	-0,8	13,7	35 726	-1,7	6,6	1 331	-9,1	-11,4	6 414	-1,9	5,1	15 623	4,6	2,1	3 622	3 261	3,6	-7,2	362	Sep.
Oct.	24 626	0,0	13,9	35 502	-0,6	3,9	1 446	8,7	-15,1	6 507	1,4	3,8	15 748	0,8	4,8	3 085	2 773	-14,9	-14,8	312	Oct.
Nov.	24 635	0,0	14,6	35 960	1,3	5,6	1 482	2,5	-15,4	6 899	6,0	10,0	15 127	-3,9	0,2	3 206	2 815	1,5	-3,8	391	Nov.

1/ La información de este cuadro se ha actualizado en la Nota Semanal N° 44 (22 de diciembre de 2022)

El calendario anual de publicación de estas estadísticas se presenta en la página vii de la presente Nota.

A partir de la Nota Semanal N° 19 (21 de mayo de 2019), los datos desde enero de 2001 no incluyen los saldos de activos y pasivos de las empresas bancarias en liquidación.

2/ Con respecto al saldo de la correspondiente semana del año anterior.

3/ Considera todas las obligaciones (depósitos, valores, adeudados y otros) de las empresas bancarias con el sector público financiero (COFIDE y Fondo MIVIENDA) y no financiero.

Elaboración: Gerencia de Política Monetaria - Subgerencia de Diseño de Política Monetaria

FUENTES DEL CRÉDITO AL SECTOR PRIVADO DE LAS EMPRESAS BANCARIAS EN MONEDA NACIONAL POR INSTITUCIÓN
SOURCES OF CREDIT TO THE PRIVATE SECTOR OF THE COMMERCIAL BANKS IN DOMESTIC CURRENCY BY INSTITUTION

(Millones de soles)^{1/} / (Millions of soles)^{1/}

	CRÉDITO AL SECTOR PRIVADO 2/		1. OBLIGACIONES INTERNAS 3/		2. OTROS ACTIVOS DOMESTICOS / OTHER DOMESTIC ASSETS								3. RESTO 4/	
	CREDIT TO THE PRIVATE SECTOR 2/		DOMESTIC LIABILITIES 3/		FONDOS DE ENCAJE / RESERVES		OTROS DEPÓSITOS EN EL BCRP / OTHER DEPOSITS AT BCRP		CERTIFICADOS BCRP / BCRP CERTIFICATES		TOTAL		OTHER 4/	
	Nov.2021	Nov.2022	Nov.2021	Nov.2022	Nov.2021	Nov.2022	Nov.2021	Nov.2022	Nov.2021	Nov.2022	Nov.2021	Nov.2022	Nov.2021	Nov.2022
CRÉDITO	83 392	83 384	69 430	68 990	2 777	2 400	3 050	480	7 784	6 681	13 610	9 561	27 573	23 954
SCOTIABANK	42 638	42 618	27 435	27 911	930	997	0	0	2 773	30	3 703	1 027	18 905	15 734
BBVA	55 287	53 620	38 724	39 756	1 799	2 458	3 672	104	5 933	4 262	11 403	6 824	27 966	20 688
INTERBANK	32 229	33 335	29 931	30 432	1 166	1 966	4 794	0	1 511	3 166	7 471	5 132	9 769	8 035
CITIBANK	1 098	1 215	2 704	2 560	179	14	1 330	560	1 544	797	3 053	1 371	1 447	25
FINANCIERO	6 786	7 203	5 880	6 579	246	358	158	0	236	184	639	542	1 545	1 166
INTERAMERICANO	8 740	8 837	8 524	8 727	251	162	210	225	1 074	1 392	1 536	1 779	1 752	1 889
COMERCIO	1 734	1 801	1 459	1 513	81	79	190	145	4	10	275	234	551	522
MIBANCO	13 320	14 129	8 538	9 537	341	449	340	0	1 057	1 031	1 738	1 480	6 521	6 072
GNB	2 590	2 747	3 670	3 354	68	47	105	30	1 025	547	1 197	624	117	16
FALABELLA	2 774	3 888	2 586	3 227	105	139	350	0	129	194	584	333	772	994
SANTANDER	2 521	2 486	1 976	1 615	27	10	1 363	3	125	272	1 515	285	2 061	1 156
RIPLEY	1 365	1 668	1 350	1 803	87	59	138	360	158	388	384	808	398	673
AZTECA	349	556	492	822	26	25	59	32	0	165	85	222	-58	-44
ICBC	185	168	317	371	121	151	67	0	0	0	188	151	56	-52
BANK OF CHINA	0	0	0	0	0	2	0	0	0	30	0	32	0	32
BCI	0	0	0	0	0	0	0	0	0	62	0	62	0	62
TOTAL	255 009	257 655	203 017	207 199	8 206	9 316	15 826	1 939	23 351	19 211	47 383	30 466	99 375	80 923

1/ La información de este cuadro se ha actualizado en la Nota Semanal N° 44 (22 de diciembre de 2022). El calendario anual de publicación de estas estadísticas se presenta en la página vii de la presente Nota.

2/ Equivalente a [(1)-(2)+(3)].

3/ Incluye depósitos, adeudados y valores.

4/ Incluye con signo negativo los otros activos de las empresas bancarias y con signo positivo el patrimonio y resto de otros pasivos.

Elaboración: Gerencia de Política Monetaria - Subgerencia de Diseño de Política Monetaria

FUENTES DEL CRÉDITO AL SECTOR PRIVADO DE LAS EMPRESAS BANCARIAS EN MONEDA EXTRANJERA POR INSTITUCIÓN
SOURCES OF CREDIT TO THE PRIVATE SECTOR OF THE COMMERCIAL BANKS IN FOREIGN CURRENCY BY INSTITUTION

(Millones de dólares)^{1/} / (Millions of dollars)^{1/}

	CREDITO AL SECTOR PRIVADO 2/		1. OBLIGACIONES INTERNAS 3/		2. PASIVOS CON EL EXTERIOR / EXTERNAL LIABILITIES						3. ACTIVOS EXTERNOS DE CORTO PLAZO		4. DEPOSITOS EN BCRP 4/		5. RESTO 5/	
	CREDIT TO THE PRIVATE SECTOR 2/		DOMESTIC LIABILITIES 3/		CORTO PLAZO / SHORT TERM		LARGO PLAZO / LONG TERM		TOTAL		SHORT TERM EXTERNAL ASSETS		DEPOSITS AT BCRP 4/		OTHER 5/	
	Nov.2021	Nov.2022	Nov.2021	Nov.2022	Nov.2021	Nov.2022	Nov.2021	Nov.2022	Nov.2021	Nov.2022	Nov.2021	Nov.2022	Nov.2021	Nov.2022	Nov.2021	Nov.2022
CRÉDITO	8 351	9 332	13 463	14 628	656	621	2 712	3 094	3 368	3 716	808	783	5 883	5 829	-1 790	-2 400
SCOTIABANK	3 382	3 909	5 249	5 233	1 675	1 776	1 140	1 260	2 815	3 036	457	265	2 605	2 631	-1 620	-1 463
BBVA	4 554	4 963	6 803	7 366	19	2	1 060	1 011	1 078	1 013	1 169	1 304	1 727	2 142	-432	30
INTERBANK	2 433	3 073	4 564	5 042	105	12	971	1 083	1 076	1 095	592	542	1 617	1 611	-997	-911
CITIBANK	131	181	660	544	1	46	0	0	1	46	17	3	356	572	-157	166
FINANCIERO	519	534	704	648	45	49	91	91	136	141	77	78	267	176	23	1
INTERAMERICANO	1 097	1 229	1 418	1 419	255	250	136	157	391	407	69	73	699	657	55	134
COMERCIO	36	37	66	71	22	12	0	0	22	12	23	14	31	35	2	3
MIBANCO	8	6	129	136	0	0	0	10	0	10	36	57	84	133	0	50
GNB	153	176	359	295	0	0	4	2	4	2	29	39	276	220	96	137
FALABELLA	-33	0	38	159	0	0	0	0	0	0	13	13	23	163	-34	17
SANTANDER	715	1 000	1 006	1 133	147	46	157	172	304	218	33	22	345	400	-217	71
RIPLEY	0	0	3	3	0	0	0	0	0	0	2	2	5	4	4	3
AZTECA	0	0	3	10	0	0	0	0	0	0	3	4	0	0	0	-7
ICBC	158	194	1 338	756	0	0	0	18	0	18	9	9	1 151	491	-21	-80
BANK OF CHINA	0	0	0	0	0	0	0	0	0	0	0	0	0	29	0	29
BCI	0	0	0	0	0	0	0	0	0	0	0	0	0	27	0	27
TOTAL	21 503	24 635	35 802	37 442	2 925	2 815	6 271	6 899	9 196	9 714	3 336	3 206	15 070	15 121	-5 088	-4 195

1/ La información de este cuadro se ha actualizado en la Nota Semanal N° 44 (22 de diciembre de 2022). El calendario anual de publicación de estas estadísticas se presenta en la página vii de la presente Nota.

2/ Equivalente a [(1)+(2)-(3)-(4)+(5)].

3/ Incluye depósitos de encaje y overnight.

4/ Incluye depósitos, adeudados y valores.

5/ Incluye con signo negativo los activos externos de largo plazo y el resto de otros activos de las empresas bancarias y; con signo positivo, el patrimonio y el resto de otros pasivos de las mismas instituciones.

Elaboración: Gerencia de Política Monetaria - Subgerencia de Diseño de Política Monetaria

INDICADORES DE LAS EMPRESAS BANCARIAS^{1/}
BANKING INDICATORS^{1/}

Bancos	Colocaciones <i>Loans</i>						Cartera atrasada / Colocaciones (%) 3/			Gastos Operativos / Margen Financiero e Ingreso Neto Por Servicios Financieros (%) 4/			Utilidad acumulada 5/ (millones de Soles)			Ratio de capital global 6/ (%)				
	Participación (%)			Tasa promedio mensual de crecimiento (%) 2/			Non performing loans to total gross loans			Operative expenses as a percentage of financial Abgrin and non financial income from financial services			Net income (millions of Soles)			Regulatory capital to risk-weighted assets				
	Share		Jul.21/ Dic.20	Jul.22/ Jul.21	Jul.22/ Dic.21	2021		2022		2021		2022		2021		2022		2021		2022
	Jul.	Dic.				Jul.	Jul.	Dic.	Jul.	Dic.	Jul.	Dic.	Jul.	Dic.	Jul.	Dic.	Jul.	Dic.	Jun	
Crédito	34,7	34,7	34,5	0,5	0,4	0,6	3,3	3,8	3,9	42,0	44,4	40,0	1 478,1	3 031,4	2 537,1	15,1	14,9	15,2		
Interbank	12,3	12,4	12,3	-0,1	0,5	0,6	3,1	3,6	2,8	43,6	45,0	44,1	453,6	1 200,5	690,3	16,3	15,9	15,2		
Citibank	0,5	0,5	0,6	0,7	3,0	3,4	0,0	0,0	0,0	51,8	52,1	37,2	73,2	110,5	133,1	23,1	20,7	20,6		
Scotiabank	16,3	16,3	16,4	1,0	0,6	0,8	4,3	3,9	3,9	42,1	42,7	37,3	482,0	1 041,8	891,9	14,6	14,7	13,9		
BBVA 7/	21,7	21,4	20,6	0,5	0,1	0,1	3,4	3,7	4,0	37,2	38,4	38,2	618,5	1 559,3	1 146,7	14,5	14,1	14,4		
Comercio	0,5	0,5	0,5	-0,4	0,5	0,2	4,3	3,8	3,5	51,7	53,3	50,5	11,1	17,3	13,7	14,0	12,8	12,7		
Pichincha	2,5	2,6	2,6	0,0	0,6	0,7	6,4	5,4	6,3	56,5	55,4	45,5	-15,8	-97,8	22,9	13,2	12,1	11,8		
BanBif	3,8	3,8	3,8	0,5	0,6	0,7	2,9	2,9	3,7	41,7	43,4	50,2	82,8	157,8	98,9	13,6	13,7	13,2		
Mibanco	3,8	3,9	3,9	0,1	0,7	0,9	8,5	6,8	6,8	59,8	56,6	50,3	81,7	179,1	301,2	17,0	16,4	14,8		
GNB	0,9	0,9	0,9	-0,8	0,6	1,0	4,3	4,2	3,8	53,4	54,8	58,0	20,4	31,5	17,5	17,7	16,8	15,9		
Falabella	0,7	0,8	1,0	-1,0	3,3	3,8	2,6	1,7	3,0	78,3	83,9	62,8	-24,6	-43,1	19,0	13,5	14,2	14,4		
Santander	1,6	1,6	1,8	1,6	1,9	2,6	1,4	1,1	0,9	34,6	34,6	38,7	76,3	166,1	84,9	15,1	15,9	14,7		
Ripley	0,4	0,4	0,4	-3,0	1,9	1,5	3,7	1,9	3,1	80,6	82,2	70,8	-23,1	-20,3	-14,6	14,3	13,6	13,8		
Azteca	0,1	0,1	0,1	-1,1	3,1	2,5	8,9	5,0	4,8	419,3	370,5	71,1	-66,7	-125,4	-7,1	9,8	4,1	4,2		
ICBC	0,3	0,3	0,3	3,3	1,5	3,0	0,0	0,0	0,0	40,6	42,8	44,1	16,3	26,2	20,8	32,0	32,2	32,7		
Empresas bancarias	100,0	100,0	100,0	0,4	0,5	0,6	3,7	3,8	3,8	44,9	46,3	42,5	3 253,6	7 217,5	5 946,9	15,2	14,9	14,7		

1/ La información de este cuadro se ha actualizado en la Nota Semanal N° 3 (19 de enero de 2023). Los indicadores presentados no incluyen información de las sucursales de la banca en el exterior, excepto en el indicador de palanca global.

2/ Calculada manteniendo constante el tipo de cambio contable del periodo de referencia.

3/ La cartera atrasada incluye los créditos vencidos y en cobranza judicial. A partir de marzo de 2018 se difunde este indicador, en vez del ratio de cartera morosa neta (que incluye además la cartera refinanciada y la reestructurada, deducidas las provisiones) sobre colocaciones netas.

4/ Los gastos operativos incluyen los gastos administrativos, depreciación y amortización. El margen financiero es la diferencia entre

ingresos y gastos financieros. Los ingresos netos por servicios financieros corresponden a aquellos generados por operaciones contingentes y servicios, según Resolución SBS N° 7036-2012, vigente a partir de Febro de 2013.

5/ Corresponde a la utilidad neta del ejercicio.

6/ El ratio de capital global, es igual al patrimonio efectivo dividido por los activos ponderados por riesgo. Se considera el riesgo de crédito, el riesgo de mercado y el riesgo operacional. A partir de marzo de 2018, se publica este indicador en vez de la palanca global, que es su inversa.

7/ Mediante R. SBS N° 1986-2019 del 8 de mayo del 2019, se autorizó la modificación de su razón social de BBVA Banco Continental S.A. por la de Banco BBVA Perú.

Fuente: Balances de comprobación de las empresas bancarias y Superintendencia de Banca, Seguros y AFP.

Elaboración: Gerencia de Operaciones Monetarias y Estabilidad Financiera - Subgerencia de Análisis del Sistema Financiero y del Mercado de Capitales.

**SITUACIÓN DE ENCAJE DE LAS EMPRESAS BANCARIAS
RESERVES POSITION OF COMMERCIAL BANKS**

(Promedio diario en millones de soles y millones de US dólares)^{1/} / (Daily average in millions of soles and millions of US dollars)^{1/}

PERIODO	MONEDA NACIONAL DOMESTIC CURRENCY								MONEDA EXTRANJERA FOREIGN CURRENCY								PERIOD
	TOSE 2/	FONDOS DE ENCAJE RESERVES		EXCEDENTE/(DEFICIT) SURPLUS/(DEFICIT)		TASA DE ENCAJE 3/ RESERVE REQUIREMENTS RATE (%)		TOSE 2/	ADEUDADO AL EXTERIOR SUJETO A ENCAJE 4/	FONDOS DE ENCAJE RESERVES		EXCEDENTE/(DEFICIT) SURPLUS/(DEFICIT)		TASA DE ENCAJE 3/ RESERVE REQUIREMENTS RATE (%)			
		EXIGIBLES REQUIRED	EFFECTIVOS EFFECTIVE	MONTO AMOUNT	% DEL TOSE 2/ AS A % OF TOSE	EXIGIBLE REQUIRED	EFFECTIVO EFFECTIVE			EXIGIBLE REQUIRED	EFFECTIVOS EFFECTIVE	MONTO AMOUNT	% DEL TOSE 2/ AS A % OF TOSE	EXIGIBLE REQUIRED	EFFECTIVO EFFECTIVE		
2020																2020	
Mar.	167 419,3	8 374,8	8 637,8	263,0	0,2	5,0	5,2	32 088,1	73,2	11 487,9	11 606,6	118,7	0,4	35,7	36,1	Mar.	
Jun.	195 666,8	7 898,0	9 744,3	1 846,2	0,9	4,0	5,0	33 969,5	409,5	11 926,2	12 771,0	844,8	2,5	34,7	37,1	Jun.	
Set.	203 156,9	8 129,3	8 381,3	252,0	0,1	4,0	4,1	34 330,0	354,0	12 047,4	12 181,0	133,6	0,4	34,7	35,1	Sep.	
Dic.	206 679,4	8 647,4	8 928,3	280,9	0,1	4,2	4,3	35 164,8	851,4	12 384,3	12 646,1	261,7	0,7	34,4	35,1	Dec.	
2021																2021	
Ene.	207 226,3	8 339,0	8 529,1	190,1	0,1	4,0	4,1	36 179,9	1 067,3	12 759,0	12 905,3	146,2	0,4	34,3	34,6	Jan.	
Feb.	206 479,9	8 364,3	8 532,7	168,4	0,1	4,1	4,1	36 827,8	988,4	12 978,7	13 184,6	206,0	0,5	34,3	34,9	Feb.	
Mar.	205 835,6	8 289,4	8 504,6	215,2	0,1	4,0	4,1	36 521,0	962,5	12 869,0	13 042,1	173,1	0,5	34,3	34,8	Mar.	
Abr.	200 222,9	8 766,5	8 992,1	225,6	0,1	4,4	4,5	37 253,3	927,3	13 122,1	13 313,7	191,6	0,5	34,4	34,9	Apr.	
May.	197 378,3	8 275,2	8 448,5	173,4	0,1	4,2	4,3	37 285,3	1 440,0	13 179,5	13 387,0	207,5	0,5	34,0	34,6	May.	
Jun.	199 709,6	8 138,3	8 374,5	236,2	0,1	4,1	4,2	35 319,5	2 015,7	12 543,3	12 796,0	252,8	0,7	33,6	34,3	Jun.	
Jul.	203 988,9	8 224,2	8 478,3	254,1	0,1	4,0	4,2	34 225,3	2 086,8	12 166,7	12 530,9	364,2	1,0	33,5	34,5	Jul.	
Ago.	204 556,0	8 190,0	8 402,8	212,8	0,1	4,0	4,1	34 120,8	2 059,4	12 127,6	12 419,3	291,7	0,8	33,5	34,3	Aug.	
Set.	202 696,8	8 634,8	8 831,8	196,9	0,1	4,3	4,4	34 365,9	2 064,0	12 213,8	12 779,2	565,3	1,6	33,5	35,1	Sep.	
Oct.	197 726,8	8 560,1	8 791,9	231,8	0,1	4,3	4,4	34 340,6	1 847,5	12 185,5	12 507,9	322,4	0,9	33,7	34,6	Oct.	
Nov.	195 382,8	8 944,8	9 156,6	211,8	0,1	4,6	4,7	34 735,5	1 849,5	12 323,9	12 512,7	188,8	0,5	33,7	34,2	Nov.	
Dic.	194 904,6	9 483,8	9 895,1	411,2	0,2	4,9	5,1	34 956,9	1 683,2	12 386,4	12 641,0	254,6	0,7	33,8	34,5	Dec.	
2022																2022	
Ene.	192 663,7	9 772,3	10 008,7	236,4	0,1	5,1	5,2	35 867,3	1 618,2	12 699,2	12 947,0	247,8	0,7	33,9	34,5	Jan.	
Feb.	192 745,0	10 214,4	10 552,2	337,8	0,2	5,3	5,5	37 012,7	1 363,9	13 077,2	13 235,8	158,6	0,4	34,1	34,5	Feb.	
Mar.	192 037,5	10 602,3	10 760,7	158,5	0,1	5,5	5,6	37 607,5	1 538,4	13 301,1	13 453,5	152,4	0,4	34,0	34,4	Mar.	
Abr.	189 015,2	10 955,6	11 245,1	289,5	0,2	5,8	5,9	37 270,4	1 541,4	13 183,4	13 382,5	199,1	0,5	34,0	34,5	Apr.	
May.	192 857,1	11 603,9	11 838,3	234,4	0,1	6,0	6,1	37 205,9	1 718,8	13 202,5	13 570,8	368,3	0,9	33,9	34,9	May.	
Jun.	190 642,2	11 441,4	11 624,0	182,6	0,1	6,0	6,1	37 462,9	1 774,0	13 293,3	13 471,0	177,7	0,5	33,9	34,3	Jun.	
Jul.	195 942,4	11 760,8	11 972,0	211,3	0,1	6,0	6,1	36 800,4	1 889,4	13 072,8	13 327,9	255,1	0,7	33,8	34,4	Jul.	
Ago.	198 828,2	11 945,5	12 127,6	182,1	0,1	6,0	6,1	36 512,4	1 823,2	13 012,2	13 175,0	162,8	0,4	33,9	34,4	Aug.	
Set.	200 341,1	12 025,5	12 259,1	233,5	0,1	6,0	6,1	36 013,0	1 655,3	12 851,7	13 055,9	204,2	0,5	34,1	34,7	Sep.	
Oct.	200 795,1	12 053,2	12 234,4	181,3	0,1	6,0	6,1	35 888,5	1 541,4	12 811,4	12 945,7	134,3	0,4	34,2	34,6	Oct.	
Nov.	197 464,7	11 855,7	12 103,7	248,1	0,1	6,0	6,1	36 458,7	1 558,9	13 018,2	13 161,7	143,5	0,4	34,2	34,6	Nov.	

1/ La información de este cuadro se ha actualizado en la Nota Semanal N° 1 (5 de enero de 2023). El calendario anual de publicación de estas estadísticas presenta en la página vii de esta Nota.

2/ Total de Obligaciones Sujetas a Encaje / *Liabilities subject to reserve requirements*. En moneda extranjera excluye los adeudados al exterior sujetos a encaje. A partir de abril de 2004, las obligaciones por adeudados a bancos y organismos financieros del exterior están sujetos a encaje.

3/ Tasa de Encaje Exigible: Relación entre los fondos de encaje exigibles y el TOSE.

Tasa de Encaje Efectivo: Relación entre los fondos de encaje efectivos y el TOSE.

4/ Hasta octubre 2004 equivale al exceso de adeudados a entidades financieras del exterior sobre el nivel promedio de dichas obligaciones en febrero de 2004. A partir de noviembre 2004 equivale al total de adeudados a entidades financieras del exterior. Incluye obligaciones con sucursales del exterior y otras del régimen especial.

Fuente: Reportes de encaje de las empresas bancarias.

Elaboración: Gerencia de Operaciones Monetarias y Estabilidad Financiera - Subgerencia de Operaciones de Política Monetaria

**SITUACION DE ENCAJE DE LAS EMPRESAS BANCARIAS
BANKS' RESERVE REQUIREMENTS POSITION**
(Promedio diario en millones de soles y millones de US dólares) / (Daily average in millions of soles and millions of US dollars)

NOVIEMBRE 2022 1/ NOVEMBER 2022 1/	MONEDA NACIONAL / DOMESTIC CURRENCY							MONEDA EXTRANJERA / FOREIGN CURRENCY							
	TOSE 2/	FONDOS DE ENCAJE / RESERVES		EXCEDENTE / (DEFICIT) SURPLUS/DEFICIT		TASA DE ENCAJE (%) RESERVE REQ.RATE (%)		TOSE 2/	ADEUDADO AL EXTERIOR SUJETO A ENCAJE 5/	FONDOS DE ENCAJE / RESERVES		EXCEDENTE / (DEFICIT) SURPLUS/DEFICIT		TASA DE ENCAJE (%) RESERVE REQ.RATE (%)	
		EXIGIBLES / REQUIRED	EFFECTIVOS / EFFECTIVE	MONTO / AMOUNT	% DEL TOSE AS A % OF TOSE	EXIGIBLE 3/ REQUIRED 3/	EFFECTIVO 4/ EFFECTIVE 4/			EXIGIBLES / REQUIRED	EFFECTIVOS / EFFECTIVE	MONTO / AMOUNT	% DEL TOSE AS A % OF TOSE	EXIGIBLE 3/ REQUIRED 3/	EFFECTIVO 4/ EFFECTIVE 4/
CRÉDITO	64 893,7	3 899,9	3 972,0	72,1	0,1	6,0	6,1	14 561,5	180,6	5 112,8	5 157,9	45,1	0,3	34,7	35,0
INTERBANK	27 764,1	1 665,8	1 686,4	20,5	0,1	6,0	6,1	4 230,6	0,0	1 480,7	1 500,5	19,8	0,5	35,0	35,5
CITIBANK	3 557,6	213,5	222,6	9,1	0,3	6,0	6,3	534,6	20,0	188,9	196,8	7,9	1,4	34,1	35,5
SCOTIABANK	27 133,4	1 628,0	1 648,0	20,0	0,1	6,0	6,1	4 968,8	1 295,6	1 855,7	1 870,2	14,5	0,2	29,6	29,9
BBVA	39 493,1	2 369,6	2 431,1	61,5	0,2	6,0	6,2	7 589,3	0,0	2 656,2	2 677,3	21,0	0,3	35,0	35,3
COMERCIO	1 249,8	75,0	75,6	0,6	0,1	6,0	6,1	70,6	0,0	24,7	25,4	0,7	1,0	35,0	36,0
PICHINCHA	5 654,2	339,3	352,5	13,3	0,2	6,0	6,2	554,0	0,0	193,9	201,4	7,5	1,3	35,0	36,3
INTERAMERICANO	7 451,5	448,5	450,4	1,8	0,0	6,0	6,0	1 418,2	62,7	541,6	544,8	3,3	0,2	36,6	36,8
MIBANCO	8 745,1	524,7	535,3	10,6	0,1	6,0	6,1	141,9	0,0	49,7	51,4	1,7	1,2	35,0	36,2
GNB PERÚ	3 023,0	181,4	182,5	1,1	0,0	6,0	6,0	269,3	0,0	94,2	95,3	1,0	0,4	35,0	35,4
FALABELLA PERÚ	3 610,4	216,6	222,9	6,3	0,2	6,0	6,2	144,4	0,0	50,5	51,0	0,5	0,3	35,0	35,3
RIPLEY	1 889,2	113,4	114,3	0,9	0,0	6,0	6,0	3,0	0,0	1,0	1,2	0,2	6,8	35,0	41,8
SANTANDER PERÚ	1 679,2	100,8	106,7	5,9	0,4	6,0	6,4	1 080,0	0,0	455,8	457,5	1,7	0,2	42,2	42,4
ALFIN	825,7	49,5	50,9	1,4	0,2	6,0	6,2	7,7	0,0	2,7	2,7	0,0	0,2	35,0	35,2
ICBC PERU BANK	414,6	24,9	45,3	20,4	4,9	6,0	10,9	778,7	0,0	272,6	290,8	18,3	2,3	35,0	37,3
BANK OF CHINA PERÚ	46,9	2,8	3,9	1,1	2,3	6,0	8,3	62,1	0,0	21,7	21,9	0,2	0,2	35,0	35,2
BCI PERÚ	33,1	2,0	3,3	1,3	3,9	6,0	9,9	44,3	0,0	15,5	15,7	0,2	0,4	35,0	35,4
TOTAL	197 464,7	11 855,7	12 103,7	248,1	0,1	6,0	6,1	36 458,7	1 558,9	13 018,2	13 161,7	143,5	0,4	34,2	34,6

1/ La información de este cuadro se ha actualizado en la Nota Semanal N°1 (5 de enero de 2023).

El calendario anual de publicación de estas estadísticas se presenta en la página vii de esta Nota.

2/ Total de obligaciones sujetas a encaje / Liabilities subject to reserve requirements.

En moneda extranjera excluye los adeudados al exterior sujetos a encaje.

Fuente : Reportes de encaje de las empresas bancarias

Elaboración: Gerencia de Operaciones Monetarias y Estabilidad Financiera - Subgerencia de Operaciones de Política Monetaria

3/ Tasa de Encaje Exigible : Relación entre los fondos de encajes exigibles y el TOSE.

4/ Tasa de Encaje Efectivo : Relación entre los fondos de encajes efectivos y el TOSE.

5/ Incluye obligaciones con sucursales del exterior y otras del régimen especial.

SITUACION DE ENCAJE, DEPOSITOS OVERNIGHT Y LIQUIDEZ POR INSTITUCION EN MONEDA NACIONAL
RESERVES POSITION, OVERNIGHT DEPOSITS AND LIQUIDITY BY FINANCIAL INSTITUTIONS IN DOMESTIC CURRENCY

(Miles de soles y porcentajes) / (Thousands of soles and percentages)

Del 1 al 17 de enero de 2023	ENCAJE MONEDA NACIONAL / RESERVE IN DOMESTIC CURRENCY 1/										DEPOSITOS OVERNIGHT BCRP (PROMEDIO DIARIO) / OVERNIGHT DEPOSITS BCRP (DAILY AVERAGE)	RATIO DE LIQUIDEZ PROMEDIO / LIQUIDITY RATIO AVERAGE (%)
	OBLIGACIONES SUJETAS A ENCAJE / LIABILITIES SUBJECT TO RESERVE REQUIREMENTS				FONDOS DE ENCAJE / RESERVE FUNDS			ENCAJE EXIGIBLE / RESERVE REQUIREMENTS				
	TOSE I 2/	VAR. ACUM. MES/ MONTHLY VARIATION (%)	Regimen Especial / Special Regime	TOSE II 3/	CAJA / VAULT CASH (f)	CTA, CTE, BCRP / BCRP DEPOSITS (g)	TOTAL (h) = (f) + (g)	EXIGIBLE / REQUIREMENTS	SUPERÁVIT- DÉFICIT/ SUPERAVIT- DEFICIT	ENC. EXIG. / TOSE RESERVE REQUIREMENTS/TOSE (%) 4/		
	(a)		(b)	(c) = (a) + (b)								
E. BANCARIAS / COMMERCIAL BANKS	197 755 658	-0,2	280 716	198 036 374	7 209 469	7 504 495	14 713 964	11 890 604	2 823 360	6,00	994 118	28,72
CRÉDITO	65 486 655	1,1	279 099	65 765 754	2 208 232	3 163 809	5 372 041	3 954 318	1 417 723	6,01	0	27,18
INTERBANK	28 113 636	-1,2	0	28 113 636	1 405 682	382 059	1 787 741	1 686 818	100 923	6,00	0	28,80
CITIBANK	4 041 664	1,9	0	4 041 664	6 652	318 302	324 955	242 500	82 455	6,00	638 235	110,36
SCOTIABANK	26 415 807	2,7	0	26 415 807	730 932	1 285 624	2 016 556	1 584 948	431 608	6,00	0	20,74
BBVA	38 969 071	-3,4	1 617	38 970 688	1 948 437	704 332	2 652 769	2 338 290	314 480	6,00	208 588	27,11
COMERCIO	1 239 167	-2,1	0	1 239 167	48 761	36 667	85 427	74 350	11 077	6,00	72 000	23,44
PICHINCHA	5 925 005	2,1	0	5 925 005	116 870	370 443	487 313	355 500	131 813	6,00	0	20,24
INTERAMERICANO	7 426 947	-2,5	0	7 426 947	176 727	345 793	522 519	445 617	76 903	6,00	0	28,71
MIBANCO	9 020 494	0,5	0	9 020 494	385 406	221 896	607 302	541 230	66 072	6,00	4 118	24,77
GNB	3 048 498	1,0	0	3 048 498	21 467	196 725	218 192	182 910	35 282	6,00	0	40,02
FALABELLA	3 531 659	-3,2	0	3 531 659	95 332	145 796	241 129	211 900	29 229	6,00	0	18,40
RIPLEY	1 961 241	0,8	0	1 961 241	34 341	122 175	156 517	117 674	38 842	6,00	0	40,86
SANTANDER	1 347 357	-9,2	0	1 347 357	5 168	121 891	127 059	80 841	46 217	6,00	24 471	50,07
ALFIN	779 616	-3,6	0	779 616	25 461	35 415	60 876	46 777	14 099	6,00	1 529	36,54
ICBC	363 170	25,0	0	363 170	0	47 844	47 844	21 790	26 054	6,00	45 176	117,64
BANK OF CHINA	57 682	56,5	0	57 682	0	2 982	2 982	3 461	-479	6,00	0	470,88
BCI	27 989	-26,4	0	27 989	0	2 742	2 742	1 679	1 062	6,00	0	328,04
NACION	37 547 916	2,1	0	37 547 916	1 877 396	408 824	2 286 219	2 252 875	33 344	6,00	0	91,05
COFIDE	366 980	9,5	0	366 980	0	22 527	22 527	22 019	508	6,00	9 394	
E. FINANCIERAS / FINANCE COMPANIES	8 895 359	-0,2	0	8 895 359	259 510	350 592	610 102	533 722	76 381	6,00	207 313	25,74
CREDISCOTIA	1 361 164	-0,3	0	1 361 164	53 690	30 129	83 819	81 670	2 149	6,00	81 959	26,93
COMPARTAMOS	2 583 122	2,6	0	2 583 122	77 273	136 259	213 532	154 987	58 544	6,00	26 166	26,43
QAPAQ	403 640	1,3	0	403 640	17 873	6 381	24 254	24 218	35	6,00	235	35,34
OH!	1 278 383	-3,3	0	1 278 383	0	77 656	77 656	76 703	953	6,00	33 618	22,56
EFFECTIVA	617 258	-3,0	0	617 258	19	37 492	37 511	37 035	475	6,00	51 547	53,45
MITSUI AUTO FINANCE	0		0	0	0	10	10	0	10		0	13,36
PROEMPRESA	530 436	-1,2	0	530 436	13 585	19 274	32 859	31 826	1 033	6,00	2 200	28,11
CONFIANZA	1 524 798	-1,4	0	1 524 798	67 243	33 313	100 556	91 488	9 068	6,00	0	19,80
CREDINKA	596 558	0,6	0	596 558	29 828	10 079	39 907	35 793	4 114	6,00	11 588	20,95

1/ Información preliminar. La información de este cuadro se ha actualizado en la Nota Semanal N° 3 (19 de enero de 2023).

Las fechas de actualización de esta información para este año aparecen en la pagina vii de la presente Nota. Los montos son promedios diarios a la fecha.

2/ El TOSE I comprende a las obligaciones sujetas al régimen general de encaje.

3/ El TOSE II incluye al TOSE I y a las obligaciones sujetas al régimen especial de encaje.

4/ Corresponde al promedio diario del encaje exigible del TOSE del Régimen General como porcentaje de este último.

5/ Preliminar. Promedio ponderado del ratio diario de liquidez. Corresponde a la relación entre activos líquidos y pasivos de corto plazo.

De acuerdo con la Resolución SBS N° 9075-2012, el mínimo es 8%.

Fuente : Circular N° 0025-2022-BCRP (Reporte 5) y Resolución SBS N° 9075-2012 (Anexo 15-A).

Elaboración : Gerencia de Operaciones Monetarias y Estabilidad Financiera-Subgerencia de Operaciones de Política Monetaria

**SITUACION DE ENCAJE, DEPOSITOS OVERNIGHT Y LIQUIDEZ POR INSTITUCION EN MONEDA EXTRANJERA
RESERVES POSITION, OVERNIGHT DEPOSITS AND LIQUIDITY BY FINANCIAL INSTITUTIONS IN FOREIGN CURRENCY**

(Miles de US dólares y porcentajes) / (Thousands of US dollars and percentages)

Del 1 al 17 de enero de 2023	ENCAJE MONEDA EXTRANJERA / RESERVE IN FOREIGN CURRENCY 1/												DEPOSITOS OVERNIGHT BCRP (PROMEDIO DIARIO) OVERNIGHT DEPOSITS BCRP (DAILY AVERAGE)	RATIO DE LIQUIDEZ PROMEDIO / LIQUIDITY RATIO AVERAGE (%) 4/
	OBLIGACIONES SUJETAS A ENCAJE / LIABILITIES SUBJECT TO RESERVE REQUIREMENTS					FONDOS DE ENCAJE / RESERVE FUNDS				ENCAJE EXIGIBLE / RESERVE REQUIREMENTS				
	TOSE I (a)	VAR. ACUM. MES/ MONTHLY VARIATION (%)	Adeudados al Exterior de corto plazo / Short term foreign loans (b)	TOSE II (c) = (a) + (b)	Otras obligaciones del Régimen Especial / Another Obligations (d)	TOSE III 2/ (e) = (c) + (d)	CAJA / VAULT CASH (f)	CTA. CTE. BCRP / BCRP DEPOSITS (g)	TOTAL (h) = (f) + (g)	EXIGIBLE / REQUIREMENTS	SUPERÁVIT- DÉFICIT / SUPERAVIT- DEFICIT	ENCAJE EXIGIBLE / TOSE RESERVE REQUIREMENTS/ TOSE (%) 3/		
E. BANCARIAS / COMMERCIAL BANKS	35 784 011	-0,6	1 502 346	37 286 357	172 111	37 458 468	1 426 796	12 773 640	14 200 436	12 794 473	1 405 963	34,16	1 999 492	45,85
CRÉDITO	14 296 146	-1,3	0	14 296 146	147 093	14 443 238	468 038	4 931 605	5 399 643	5 016 889	382 754	34,74	982 353	46,37
INTERBANK	4 228 361	5,9	0	4 228 361	0	4 228 361	369 259	1 322 339	1 691 598	1 479 926	211 672	35,00	347 059	58,13
CITIBANK	601 218	10,2	24 476	625 694	0	625 694	2 502	234 572	237 074	212 629	24 445	33,98	5 882	42,41
SCOTIABANK	4 904 900	-2,5	1 450 456	6 355 356	0	6 355 356	185 126	2 415 189	2 600 315	1 847 256	753 059	29,07	21 176	36,59
BBVA	7 192 705	-3,5	0	7 192 705	19	7 192 724	211 326	2 247 433	2 458 759	2 517 449	-58 690	35,00	43 529	39,92
COMERCIO	70 630	0,3	0	70 630	0	70 630	8 832	21 407	30 239	24 721	5 518	35,00	8 235	82,69
PICHINCHA	524 922	-3,6	0	524 922	0	524 922	83 681	135 674	219 355	183 723	35 632	35,00	4 118	40,85
INTERAMERICANO	1 408 014	1,6	27 414	1 435 428	25 000	1 460 428	31 355	492 098	523 453	538 677	-15 224	36,88	34 706	40,00
MIBANCO	135 987	-0,4	0	135 987	0	135 987	39 897	10 736	50 633	47 595	3 037	35,00	143 906	187,63
GNB	263 250	-1,4	0	263 250	0	263 250	10 460	89 973	100 432	92 138	8 294	35,00	122 353	94,89
FALABELLA	189 809	32,9	0	189 809	0	189 809	8 379	70 019	78 398	66 433	11 965	35,00	136 933	133,06
RIPLEY	3 431	11,6	0	3 431	0	3 431	1 098	262	1 360	1 201	159	35,00	3 506	445,99
SANTANDER	1 110 336	4,6	0	1 110 336	0	1 110 336	3 217	441 437	444 654	466 831	-22 177	42,04	0	39,22
ALFIN	20 123	22,6	0	20 123	0	20 123	3 627	5 972	9 598	7 043	2 555	35,00	8 971	95,70
ICBC	734 941	-3,7	0	734 941	0	734 941	0	315 908	315 908	257 229	58 679	35,00	136 765	68,26
BANK OF CHINA	69 710	5,0	0	69 710	0	69 710	0	25 396	25 396	24 398	998	35,00	0	98,43
BCI	29 529	-23,6	0	29 529	0	29 529	0	13 622	13 622	10 335	3 287	35,00	0	50,62
NACION	753 589	-3,7	0	753 589	0	753 589	35 602	34 018	69 620	67 823	1 797	9,00	606 235	188,68
COFIDE	28	0,0	0	28	0	28	0	1 062	1 062	10	1 052	35,00	12 632	
E. FINANCIERAS / FINANCE COMPANIES	44 620	-0,1	0	44 620	0	44 620	6 525	13 516	20 041	14 797	5 244	33,16	20 527	90,21
CREDISCOTIA	18 085	0,1	0	18 085	0	18 085	2 897	4 506	7 402	6 330	1 073	35,00	9 441	120,17
COMPARTAMOS	3 788	16,5	0	3 788	0	3 788	1 212	1 633	2 846	1 326	1 520	35,00	2 227	234,34
QAPAQ	546	0,0	0	546	0	546	54	188	242	191	51	35,00	0	61,29
OH!	8 483	12,0	0	8 483	0	8 483	0	3 448	3 448	2 969	479		5 488	176,62
EFFECTIVA	0		0	0	0	0	0,00	452	452	0	452		0	47 779,20
MITSUI AUTO FINANCE	0		0	0	0	0	0,00	8	8	0	8		0	27,71
PROEMPRESA	945	-29,4	0	945	0	945	302	35	337	331	6	35,00	0	42,71
CONFIANZA	5 731	-1,5	0	5 731	0	5 731	1 107	1 205	2 312	1 279	1 033	22,31	2 541	136,30
CREDINKA	7 042	-0,2	0	7 042	0	7 042	953	2 042	2 995	2 372	623	33,68	829	82,40

1/ Información preliminar. La información de este cuadro se ha actualizado en la Nota Semanal N° 3 (19 de enero de 2023).

Las fechas de actualización de esta información para este año aparecen en la página vii de la presente Nota. Los montos son promedios diarios a la fecha.

2/ El TOSE I comprende a las obligaciones sujetas al régimen general diferentes de créditos del exterior. En el TOSE II se añaden los créditos con plazos iguales o menores a 2 años y en el TOSE III se incluyen otras obligaciones sujetas al régimen especial.

3/ Corresponde al promedio diario del encaje exigible del TOSE I como porcentaje de este último.

4/ Preliminar. Promedio ponderado del ratio diario de liquidez. Corresponde a la relación entre activos líquidos y pasivos de corto plazo.

De acuerdo con la Resolución SBS N° 9075-2012, el mínimo es 20%.

Fuente: Circular N° 0005-2021-BCRP (Reporte 5) y Resolución SBS N°9075-2012 (Anexo 15-A).
Elaboración: Gerencia de Operaciones Monetarias y Estabilidad Financiera-Subgerencia de Operaciones de Política Monetaria

CUENTAS MONETARIAS DEL BANCO CENTRAL DE RESERVA DEL PERÚ MONETARY ACCOUNTS OF THE CENTRAL RESERVE BANK OF PERU

(Millones de soles)^{1/} / (Millions of soles)^{1/}

	2018	2019	2020	2021				2022												2023	Var% 4 últimas semanas	Flujo 4 últimas semanas			
	Dic.	Dic.	Dic.	Mar.	Jun.	Set.	Dic.	Ene.31	Feb.28	Mar.31	Abr.30	May.31	Jun.30	Jul.31	Ago.31	Set.30	Oct.31	Nov.30	Dic.15	Dic.31				Ene.15	
I. RESERVAS INTERNACIONALES NETAS	202 609	226 126	270 439	299 706	277 505	314 741	311 627	296 153	288 960	277 945	290 962	281 605	280 139	290 434	284 025	295 320	294 573	282 725	286 113	273 976	280 718	-1.9	-5 395	NET INTERNATIONAL RESERVES	
(Millones de US\$)	60 121	68 316	74 707	79 922	71 892	76 024	78 495	77 123	76 851	75 324	75 969	76 109	73 335	74 090	73 965	74 201	73 828	73 435	74 315	71 883	73 679	-0.9	-636	(Millions of US dollars)	
1. Activos	60 288	68 370	74 909	79 942	71 920	76 054	78 539	77 145	76 903	75 454	76 018	76 257	73 407	74 206	73 996	74 305	73 924	73 698	74 620	72 246	73 835	-1.1	-784	1. Assets	
2. Pasivos	167	54	202	20	28	30	44	22	52	130	49	148	72	116	31	104	97	262	305	363	156	-48.8	-149	2. Liabilities	
II. ACTIVOS EXTERNOS NETOS	65	64	67	66	69	-10 943	-10 425	-10 027	-10 022	-9 571	-9 658	-9 368	-9 513	-9 681	-9 371	-9 551	-9 601	-9 494	-9 612	-9 513	-9 639	0.3	-27	LONG-TERM NET	
DE LARGO PLAZO																									EXTERNAL ASSETS
(Millones de US\$) 2/	20	20	20	20	20	-2 641	-2 624	-2 609	-2 615	-2 591	-2 519	-2 530	-2 488	-2 467	-2 438	-2 398	-2 404	-2 464	-2 494	-2 494	-2 527	1.3	-33	(Millions of US dollars) 2/	
1. Créditos	5 517	4 993	5 244	5 367	5 581	5 796	5 454	5 239	4 951	5 046	5 071	4 793	4 852	4 992	4 831	4 921	4 941	4 894	4 894	4 871	4 871	-0.5	-23	1. Assets	
2. Obligaciones	5 452	4 929	5 178	5 300	5 512	16 739	15 879	15 266	14 973	14 617	14 729	14 161	14 366	14 673	14 202	14 473	14 542	14 388	14 507	14 384	14 510	0.0	4	2. Liabilities	
III. ACTIVOS INTERNOS NETOS (I+2+3)	-71 517	-77 308	-48 184	-68 794	-69 284	-90 573	-97 108	-88 001	-81 214	-85 444	-97 700	-90 499	-96 585	-97 536	-90 556	-97 613	-98 657	-94 353	-94 677	-89 832	-85 593	-1.0	9 084	NET DOMESTIC ASSETS	
1. Sistema Financiero	13 308	17 400	63 472	58 282	60 768	58 250	55 169	51 927	51 614	47 816	48 255	47 943	47 240	48 439	46 904	46 931	43 653	39 493	35 419	33 975	34 558	-2.4	-861	1. Credit to the financial sector	
a. Créditos por regulación monetaria	0	0	0	0	0	0	0	0	0	0	0	0	0	0	0	0	0	0	0	0	0	0	0	0	a. Credits of monetary regulation (rediscounts)
b. Compra temporal de valores	5 950	6 350	6 309	4 454	8 548	8 126	6 559	5 654	6 989	5 962	6 662	8 562	9 362	11 858	12 558	14 258	12 057	10 448	8 004	7 803	9 448	18.0	1 444	b. Reverse repos	
c. Operaciones de reporte de monedas	7 358	11 050	5 970	2 430	1 922	1 842	3 342	2 742	2 452	1 522	2 682	2 177	2 077	2 247	1 747	1 577	2 492	2 112	1 412	1 112	812	-42.5	-600	c. Foreign exchange swaps	
d. Operaciones de reporte de cartera 3/	0	0	464	1 491	2 330	4 512	6 441	6 436	6 427	6 422	6 403	6 400	6 383	6 380	6 376	6 368	6 362	6 354	6 350	6 340	6 336	-0.2	-15	d. Credit Repo Operations	
e. Operaciones de reporte de cartera con garantía estatal	0	0	50 729	49 907	47 968	43 770	38 827	37 095	35 745	33 910	32 508	30 803	29 418	27 954	26 222	24 728	22 741	20 579	19 652	18 721	17 962	-8.6	-1 690	e. Government-backed Credit Repo Operations	
2. Sector Público (neto)	-67 187	-76 434	-71 482	-79 478	-76 146	-83 288	-96 630	-93 306	-90 966	-96 731	-103 710	-103 036	-104 456	-102 123	-99 409	-101 608	-99 548	-96 146	-91 882	-87 660	-82 878	-1.0	9 004	2. Net assets on the public sector	
a. Banco de la Nación	-6 473	-12 899	-22 763	-21 769	-20 554	-21 698	-25 522	-24 065	-23 657	-22 384	-20 213	-20 282	-19 546	-20 658	-20 143	-18 892	-20 043	-19 314	-19 422	-22 526	-20 586	6.0	-1 164	a. Banco de la Nación	
b. Gobierno Central 4/	-57 982	-60 505	-45 286	-54 558	-52 982	-58 616	-68 941	-67 155	-66 287	-72 893	-81 883	-81 251	-83 207	-80 548	-77 008	-79 421	-76 366	-74 157	-69 913	-62 537	-59 813	-14.4	10 100	b. Central Government 3/	
c. Otros (incluye COFIDE)	-195	-280	-434	-290	-60	-228	-193	-421	-173	-199	-19	-118	-178	-62	-159	-295	-249	325	453	403	446	-1.6	-7	c. Others (including COFIDE)	
d. Valores en Poder del Sector Público 5/	-2 538	-2 750	-3 000	-2 860	-2 550	-2 745	-1 975	-1 665	-850	-1 255	-1 595	-1 385	-1 525	-855	-2 100	-3 000	-2 890	-3 000	-3 000	-3 000	-2 925	-2.5	75	d. Securities owned by the Public Sector 4/	
3. Otras Cuentas Netas	-17 637	-18 274	-40 173	-47 599	-53 906	-65 536	-55 646	-46 622	-41 862	-36 529	-42 245	-35 405	-39 769	-43 853	-38 050	-42 937	-42 762	-37 701	-38 215	-36 147	-37 273	-2.5	941	3. Other assets (net)	
IV. OBLIGACIONES MONETARIAS (I+II+III)	131 157	148 882	222 322	230 979	208 289	213 224	204 094	198 124	197 725	182 930	183 604	181 738	173 641	183 217	184 097	188 155	186 314	178 878	181 823	174 531	185 486	2.0	3 663	IV. MONETARY LIABILITIES (I+II+III)	
1. En Moneda Nacional	87 692	92 295	174 519	170 843	165 425	147 587	139 356	138 738	140 304	130 616	121 927	120 146	118 692	122 727	125 042	124 201	121 671	118 814	118 920	121 657	127 159	6.9	8 239	1. Domestic currency	
a. Emisión Primaria 6/	61 367	64 565	85 987	90 831	89 871	92 391	97 279	95 304	93 564	91 024	91 371	89 694	88 960	91 670	90 786	91 198	92 167	90 444	94 245	92 991	96 386	2.3	2 141	a. Monetary Base 5/	
i. Circulante	49 778	52 117	71 576	74 545	76 385	80 279	83 058	81 441	79 263	77 267	77 024	76 215	75 636	78 548	77 557	77 641	77 914	77 049	n.d.	n.d.	n.d.	n.a.	n.a.	n.a.	i. Currency
ii. Encaje	11 590	12 448	14 411	16 285	13 485	12 112	14 222	13 863	14 301	13 757	14 347	13 479	13 324	13 123	13 229	13 557	14 254	13 395	n.d.	n.d.	n.d.	n.a.	n.a.	n.a.	ii. Reserve
b. Valores Emitidos 7/	26 325	27 730	88 532	80 013	75 555	55 196	42 077	43 434	46 740	39 593	30 557	30 452	29 732	31 057	34 256	33 003	29 504	28 369	24 675	28 666	30 773	24.7	6 098	b. Securities issued 6/	
2. En Moneda Extranjera	43 465	56 587	47 803	60 135	42 864	65 637	64 738	59 386	57 421	52 314	61 677	61 592	54 948	60 489	59 055	63 954	64 643	60 064	62 903	62 874	58 327	-7.3	-4 576	2. Foreign currency	
(Millones de US\$)	12 898	17 096	13 205	16 036	11 105	15 854	16 307	15 465	15 271	14 177	16 104	16 646	14 384	15 431	15 379	16 069	16 201	15 601	16 339	13 878	15 309	-6.3	-1 030	(Millions of US dollars)	
Empresas Bancarias	42 176	54 981	46 032	58 048	40 660	63 333	62 695	57 254	55 440	50 470	59 707	59 835	53 282	58 713	57 335	62 181	62 834	58 238	61 325	51 422	57 023	-7.0	-4 302	Commercial banks	
Resto	1 288	1 607	1 771	2 087	2 203	2 305	2 043	2 132	1 981	1 844	1 970	1 757	1 666	1 776	1 720	1 773	1 808	1 826	1 578	1 452	1 304	-17.3	-274	Rest of the financial system	
NOTA: SALDOS A FIN DE PERIODO	2018	2019	2020	2021				2022												2023	Var% 4 últimas semanas	Flujo 4 últimas semanas			
(Millones de soles)	Dic.	Dic.	Dic.	Mar.	Jun.	Set.	Dic.	Ene.31	Feb.28	Mar.31	Abr.30	May.31	Jun.30	Jul.31	Ago.31	Set.30	Oct.31	Nov.30	Dic.15	Dic.31				Ene.15	
1. Swap Cambiario Venta	1 690	900	8 135	28 603	26 858	29 416	37 777	38 734	41 094	35 781	34 762	35 324	34 650	36 626	32 826	38 388	39 094	39 100	38 454	38 054	37 549	-2.4	-905	1. Foreign Exchange Swap Sell	
(Millones de US\$)	501	266	2 249	7 774	7 268	7 677	9 562	9 816	10 436	9 043	8 787	8 945	8 874	9 406	8 465	9 881	10 004	10 031	9 901	9 801	9 690	-2.1	-211	(Millions of US dollars)	
2. Swap de Tasas de Interés	0	0	0	0	0	0	17 250	20 120	18 645	12 445	10 695	9 895	5 935	4 050	3 790	3 585	3 200	2 760	2 620	2 400	2 040	-22.1	-580	2. Interest Rate Swap	

1/ La información de este cuadro se ha actualizado en la Nota Semanal N° 03 (19 de enero de 2023). Asimismo, n.d. = no disponible, n.a. = no aplicable.

El calendario anual de publicación de estas estadísticas se presenta en la página vii de la presente Nota.

2/ Registra sólo los saldos de las operaciones efectuadas en moneda extranjera. A partir del 23 de agosto de 2021, las asignaciones DEG del FMI pasan a ser consideradas como pasivo externo de largo plazo, en línea con el Manual de Balanza de Pagos y Posición de Inversión Internacional – Sexta edición (MBP6).

3/ Incluye los saldos de las Operaciones de Reporte de Cartera de Créditos con Garantía del Gobierno Nacional Representada en Títulos Valores para Apoyo de Liquidez.

4/ Incluye los bonos emitidos por el Tesoro Público, que el BCRP adquiere en el mercado secundario de acuerdo con el Artículo 61 de la Ley Orgánica del BCRP.

5/ Considera los valores del BCRP en poder de las entidades del sector público.

6/ La emisión primaria está constituida por:

• Billetes y monedas emitidos más cheques de garantía en moneda nacional emitidos por el BCRP. Estos componentes constituyen el circulante y los fondos en bóveda de los bancos.

• Depósitos de encaje en moneda nacional (cuentas corrientes) de las instituciones financieras mantenidas en el BCRP. A partir del 31 de diciembre de 2007, la emisión primaria incluye los depósitos en cuenta corriente del Banco de la Nación.

7/ Considera los valores del BCRP adquiridos por las entidades del sistema financiero. Asimismo, incluye los saldos de los Certificados de Depósito Reajustables (CDRBCRP) indexados al tipo de cambio y los Certificados de Depósito a Tasa Variable (CDV) indexados a la tasa interbancaria overnight (TIBO), así como de los depósitos de esterilización (incluye depósitos overnight y las subastas de depósitos a plazo en moneda nacional) de las entidades del sistema financiero.

Elaboración: Gerencia Central de Estudios Económicos.

DISTINTOS CONCEPTOS DE LA LIQUIDEZ INTERNACIONAL DEL BANCO CENTRAL DE RESERVA DEL PERÚ^{1/2/}
CONCEPTS OF CENTRAL BANK OF PERU INTERNATIONAL LIQUIDITY^{1/2/}

(Millones de US dólares) / (Millions of US dollars)

	LIQUIDEZ TOTAL INTERNATIONAL ASSETS						RESERVAS INTERNACIONALES NETAS NET INTERNATIONAL RESERVES			POSICION DE CAMBIO NET INTERNATIONAL POSITION		Valuación contable del Oro USS/Oz Troy Book value of gold USS/Oz Troy	
	Depósitos 3/	Valores 4/	Oro y Plata 5/	Suscrip. FMI, BIS y FLAR	Otros 6/	Liquidez total	Activos Internac. (Reservas Brutas)	Obligac. Corto Pzo. Internac. (-)	Reservas Internac. Netas	Obligac. Corto Pzo. Cl. Resid. (neto) (-)	Posición de Cambio 7/		
	Deposits 3/	Securities 4/	Gold and Silver (market value) 5/	IMF and FLAR capital subscriptions	Others 6/	Total International Assets	Gross International Reserves	Short term International Liabilities	Net International Reserves	Short term Liabilities with residents (net) (-)	Net International Position 7/		
	A	B	C	D	E	F= A+B+C+D+E	G	H	I=G-H	J	K=I-J		
2018	15 293	41 834	1 428	1 581	152	60 288	60 288	167	60 121	20 573	39 548	1 281	2018
2019	18 822	46 039	1 694	1 715	100	68 370	68 370	54	68 316	25 697	42 619	1 520	2019
2020	18 456	52 393	2 114	1 872	75	74 909	74 909	202	74 707	16 449	58 258	1 896	2020
2021	17 725	54 758	2 037	3 681	340	78 540	78 539	44	78 495	21 151	57 345	1 827	2021
2022													2022
Ene.	19 511	51 782	2 004	3 663	185	77 145	77 145	22	77 123	20 331	56 792	1 798	Jan.
Feb.	18 532	52 428	2 124	3 671	148	76 903	76 903	52	76 851	20 123	56 728	1 906	Feb.
Mar.	16 316	53 062	2 159	3 644	275	75 455	75 454	130	75 324	18 996	56 327	1 937	Mar.
Abr.	17 717	52 213	2 113	3 560	416	76 018	76 018	49	75 969	22 167	53 802	1 896	Apr.
May.	19 121	51 320	2 046	3 576	195	76 258	76 257	148	76 109	22 946	53 164	1 835	May.
Jun.	13 221	54 347	2 014	3 529	297	73 407	73 407	72	73 335	20 650	52 685	1 807	Jun.
Jul.	14 227	54 428	1 933	3 508	111	74 206	74 206	116	74 090	21 511	52 579	1 734	Jul.
Ago.	15 425	52 969	1 906	3 469	228	73 996	73 996	31	73 965	21 287	52 678	1 710	Aug.
Set.	14 469	54 089	1 852	3 425	469	74 305	74 305	104	74 201	21 762	52 439	1 661	Sep.
Oct.	13 294	55 240	1 820	3 438	132	73 925	73 924	97	73 828	22 127	51 701	1 633	Oct.
Nov.	11 988	56 100	1 970	3 503	136	73 698	73 698	262	73 435	21 687	51 748	1 768	Nov.
Dic. 15	14 361	54 545	1 982	3 539	194	74 620	74 620	305	74 315	22 397	51 918	1 778	Dic. 15
Dic.	13 202	53 300	2 031	3 556	157	72 247	72 246	363	71 883	19 843	52 040	1 822	Dic.
2023													2023
Ene. 15	13 035	54 955	2 140	3 596	110	73 836	73 835	156	73 679	21 271	52 408	1 904	Jan. 15

1/ La información de este cuadro se ha actualizado en la Nota Semanal N° 03 del 19 de enero de 2023. El calendario anual de publicación de estas estadísticas se presenta en la página vii de esta Nota.

2/ La "Liquidez Total" es sin deducción alguna. En el concepto de "Reservas Brutas" no se considera la plata. En las "Reservas Netas" se deduce las obligaciones internacionales de corto y largo plazo. En la "Posición de Cambio" se deduce las obligaciones de corto y largo plazo con residentes.

3/ Comprende los "Depósitos" constituidos bajo la modalidades a la vista y a plazo en bancos del exterior.

4/ Considera los "Valores" de corto y largo plazo emitidos por el Tesoro de los EE.UU., el Banco de Pagos Internacionales (BIS), organismos supranacionales, entidades públicas extranjeras y otros valores con respaldo

5/ El volumen físico de oro es 1,1 millones de onzas troy.

6/ Incluye principalmente los saldos activos del Convenio con la Asociación Latinoamericana de Integración (ALADI).

7/ Desde diciembre de 2014 se ha modificado la metodología de registro de las operaciones de reporte de monedas, de acuerdo al Reglamento de Operaciones de Reporte aplicable a las Empresas del Sistema Financiero (Resolución SBS N° 5790-2014, del 2 de setiembre de 2014). Asimismo, a partir del 23 de agosto de 2021, las asignaciones DEG del FMI pasan a ser consideradas como pasivo externo de largo plazo determinando una reducción en la Posición de Cambio de DEG 609,9 millones o su equivalente en dólares, en línea con el Manual de Balanza de Pagos y Posición de Inversión Internacional – Sexta edición (MBP6).

Elaboración: Gerencia Central de Estudios Económicos.

VARIACIÓN DE LAS RESERVAS INTERNACIONALES NETAS DEL BANCO CENTRAL DE RESERVA DEL PERÚ
VARIATION OF THE NET INTERNATIONAL RESERVES OF THE CENTRAL RESERVE BANK OF PERU

(Millones de US dólares)^{1/} / (Millions of US dollars)^{1/}

	2021					2022												2023			
	Flujo anual	Flujo anual	Flujo anual	Flujo anual	Flujo anual	Ene.	Feb.	Mar.	Abr.	May.	Jun.	Jul.	Ago.	Set.	Oct.	Nov.	Dic.	Flujo anual	Flujo anual		
VARIACIÓN DE RIN (H+I)	1 936	-3 500	8 195	6 391	3 789	-1 372	-272	-1 527	645	140	-2 774	755	-125	236	-373	-393	-1 552	-6 612	1 796	1 796	VARIATION OF THE NIR (H+I)
I. OPERACIONES CAMBIARIAS	9 604	1 452	1 335	13 944	126	-298	-90	-51	-2 141	-765	-192	-130	347	286	-700	-489	35	-4 188	4	4	I. FOREIGN EXCHANGE OPERATIONS
1. COMPRAS NETAS EN MESA	5 246	184	405	-159	-11 626	-172	-105	-94	-392	-37	-212	-114	0	-100	0	0	-10	-1 236	0	0	1. OVER THE COUNTER
a. Compras	5 246	184	405	32	0	0	0	0	0	0	0	0	0	0	0	0	0	0	0	0	a. Purchases
b. Ventas	0	0	0	191	11 626	172	105	94	392	37	212	114	0	100	0	0	10	1 236	0	0	b. Sales
2. SECTOR PÚBLICO	4 152	1 380	927	13 692	11 752	-126	15	43	-1 749	-728	20	-16	347	386	-700	-489	45	-2 952	4	4	2. OPERATIONS WITH THE PUBLIC SECTOR
3. OTROS 3/	207	-112	3	411	0	0	0	0	0	0	0	0	0	0	0	0	0	0	0	0	3. OTHERS 3/
II. RESTO DE OPERACIONES	-7 669	-4 952	6 859	-7 553	3 663	-1 074	-182	-1 476	2 786	905	-2 583	885	-472	-50	327	96	-1 587	-2 424	1 792	1 792	II. REST OF OPERATIONS
1. DEPÓSITOS DE INTERMEDIARIOS FINANCIEROS 4/	-2 591	-4 397	4 710	-3 761	3 159	-808	-205	-1 080	1 884	500	-2 237	1 001	-27	590	303	-681	-1 778	-2 539	1 434	1 434	1. DEPOSITS OF FINANCIAL INTERMEDIARIES 4/
a. Empresas Bancarias	-2 243	-4 145	4 095	-3 894	3 076	-882	-165	-1 067	1 912	583	-2 224	1 030	-47	692	125	-621	-1 630	-2 296	1 470	1 470	a. Deposits of the commercial banks
b. Banco de la Nación	-221	-106	512	129	58	33	-12	14	-42	-43	26	-46	25	-100	171	-81	-55	-110	3	3	b. Deposits of Banco de la Nación
c. Otros	-128	-147	103	4	25	41	-28	-27	15	-40	-39	17	-5	-3	8	21	-93	-133	-39	-39	c. Others
2. DEPÓSITOS PÚBLICOS	-5 716	-1 197	474	-5 571	-1 120	-120	-77	-27	1 319	256	-30	-135	-178	-105	34	193	-99	1 033	-44	-44	2. DEPOSITS OF THE PUBLIC SECTOR
3. OPERACIONES DE REPORTE AL SISTEMA FINANCIERO 5/	0	0	0	0	-148	100	50	0	0	0	0	0	0	0	0	0	0	150	0	0	3. REPO OPERATIONS WITH THE FINANCIAL SYSTEM 5/
4. OTROS 6/	639	643	1 675	1 780	1 772	-246	51	-368	-418	149	-316	20	-268	-535	-11	584	291	-1 068	401	401	4. OTHER 6/

NOTA: SALDOS A FIN DE PERÍODO

(Millones de US dólares)

	2021					2022												2023
	Dic.	Dic.	Dic.	Dic.	Dic.	Ene.	Feb.	Mar.	Abr.	May.	Jun.	Jul.	Ago.	Set.	Oct.	Nov.	Dic.	Ene.15
1. RESERVAS INTERNACIONALES NETAS	63 621	60 121	68 316	74 707	78 495	77 123	76 851	75 324	75 969	76 109	73 335	74 090	73 965	74 201	73 828	73 435	71 883	73 679
2. DEPÓSITOS DE INTERMEDIARIOS FINANCIEROS 4/	17 345	12 948	17 658	13 897	17 056	16 248	16 042	14 962	16 846	17 346	15 109	16 110	16 083	16 673	16 976	16 295	14 517	15 951
a. Depósitos de Empresas Bancarias	16 660	12 515	16 611	12 716	15 792	14 910	14 745	13 678	15 589	16 172	13 948	14 978	14 931	15 623	15 748	15 127	13 497	14 967
b. Depósitos del Banco de la Nación	157	51	562	691	749	782	771	785	742	699	725	679	704	604	775	694	639	642
3. DEPÓSITOS DEL SECTOR PÚBLICO EN EL BCRP	9 349	8 152	8 626	3 055	1 935	1 815	1 738	1 711	3 030	3 287	3 257	3 122	2 944	2 839	2 874	3 067	2 968	2 924
a. Depósitos por privatización	2	1	7	4	13	14	14	14	0	0	0	0	0	0	0	0	2	2
b. PROMCEPRI 7/	0	0	0	0	0	0	0	0	0	0	0	0	0	0	0	0	0	0
c. Fondo de Estabilización Fiscal (FEF)	6 398	5 770	5 472	1	4	4	4	5	1 498	1 497	1 499	1 503	1 500	1 499	1 499	1 511	1 506	1 500
d. Otros depósitos del Tesoro Público 8/	2 835	2 329	3 067	2 966	1 876	1 698	1 680	1 643	1 531	1 761	1 732	1 607	1 408	1 273	1 318	1 515	1 442	1 417
e. Fondos administrados por la ONP 9/	0	0	0	0	0	0	0	0	0	0	0	0	0	0	0	0	0	0
f. COFIDE	113	51	80	84	40	99	40	49	2	28	26	11	36	67	56	41	17	5
g. Resto	0	0	0	0	0	0	0	0	0	0	0	0	0	0	0	0	0	0

NOTE: END OF PERIOD STOCKS

(Millions of US dollars)

1. NET INTERNATIONAL RESERVES	73 679
2. DEPOSITS OF FINANCIAL INTERMEDIARIES 4/	15 951
a. Deposits of commercial banks	14 967
b. Deposits of Banco de la Nación	642
3. DEPOSITS OF THE PUBLIC SECTOR AT THE BCRP	2 924
a. Privatization deposits	2
b. PROMCEPRI 8/	0
c. Fiscal Stabilization Fund (FSF)	1 500
d. Other deposits of Public Treasury 9/	1 417
e. Funds administered by ONP 10/	0
f. COFIDE	5
g. Rest	0

1/ La información de este cuadro se ha actualizado en la Nota Semanal N° 03 (19 de enero de 2023). El calendario anual de publicación de estas estadísticas se presenta en la página vii de la presente Nota.

2/ Flujos con respecto al saldo de cierre del mes anterior.

3/ Incluye operaciones por los certificados de depósito liquidables en dólares del BCRP (CDLD BCRP) y otras compras o ventas de moneda extranjera.

4/ Incluye otras obligaciones con el sistema financiero.

5/ Incluye las operaciones de reporte de títulos valores en moneda extranjera.

6/ Incluye valuación, intereses ganados, intereses pagados y otras operaciones netas.

7/ Comisión de Promoción de las Concesiones Privadas (Decreto Legislativo No. 839).

8/ Considera las otras cuentas del Ministerio de Economía y Finanzas.

9/ Comprende el Fondo de Consolidación de Reservas Previsionales (FCR).

Elaboración: Gerencia Central de Estudios Económicos.

FUENTES DE VARIACIÓN DE LA EMISIÓN PRIMARIA SOURCES OF VARIATION OF THE MONETARY BASE

(Millones de soles)^{1/} / (Millions of soles)^{1/}

	2017	2018	2019	2020	2021	2022												2023	
	Flujo anual	Flujo anual	Flujo anual	Flujo anual	Flujo anual	Ene.	Feb.	Mar.	Abr.	May.	Jun.	Jul.	Ago.	Set.	Oct.	Nov.	Dic.	Flujo anual	Flujo anual
FLUJO DE EMISIÓN PRIMARIA (I+II)	3 833	4 160	3 198	21 422	11 293													-4 289	3 395
I. OPERACIONES CAMBIARIAS	31 111	4 784	4 439	49 558	-174	-1 192	-344	-196	-7 969	-2 841	-733	-511	1 340	1 099	-2 788	-1 910	133	-15 911	17
1. COMPRAS NETAS EN MESA	16 991	590	1 333	-581	-45 951	-686	-399	-355	-1 479	-137	-809	-447	0	-399	0	0	-39	-4 750	0
a. Compras	16 991	590	1 333	108	0	0	0	0	0	0	0	0	0	0	0	0	0	0	0
b. Ventas	0	0	0	698	45 951	686	399	355	1 479	137	809	447	0	399	0	0	39	4 750	0
2. SECTOR PÚBLICO	13 459	4 571	3 096	48 721	45 776	-506	55	159	-6 490	-2 704	76	-64	1 340	1 497	-2 788	-1 910	172	-11 161	17
3. OTROS ^{2/}	661	-377	10	1 418	-1	0	0	0	0	0	0	0	0	0	0	0	0	0	0
II. RESTO DE OPERACIONES MONETARIAS	-27 279	-624	-1 241	-28 136	11 467	-784	-1 396	-2 345	8 316	1 164	-1	3 221	-2 225	-686	3 757	187	2 413	11 622	3 379
I. SISTEMA FINANCIERO	-6 628	-8 702	4 092	46 071	-8 898	-2 839	-121	-3 799	439	-313	1 199	-1 535	27	-3 278	-4 159	-5 518	-20 598	583	
a. Compra temporal de títulos valores	3 321	-530	400	-41	-345	-501	1 527	-1 027	700	1 900	800	2 496	700	1 700	-2 201	-1 609	-2 646	1 839	1 646
b. Operaciones de reporte de monedas	-9 950	-9 322	3 692	-5 080	-2 628	-600	-290	1 160	-505	-100	170	-500	-170	915	-380	-1 000	-2 230	-300	-300
c. Operaciones de reporte de cartera /4/	0	0	0	464	5 977	-5	-8	-5	-19	-3	-17	-3	-3	-9	-5	-8	-14	-101	-4
d. Operaciones de reporte de cartera con garantía estatal	0	0	0	50 729	-11 902	-1 732	-1 350	-1 835	-1 401	-1 705	-1 385	-1 464	-1 732	-1 494	-1 987	-2 162	-1 858	-20 107	-758
2. VALORES DEL BCRP	-8 213	4 921	-1 304	-19 095	19 098	1 101	24	-2 242	3 007	1 697	-1 600	846	-3 896	-691	1 690	2 082	2 878	-2 775	-2 775
a. Sector público	2 751	-790	-212	-250	1 025	310	815	-405	-340	210	-140	670	-1 245	-900	110	-110	0	-1 025	75
b. Sector privado /5/	-10 964	5 712	-1 091	-18 845	18 073	791	-791	-1 837	3 347	1 487	-1 460	176	-2 651	209	750	1 800	2 082	3 903	-2 850
3. DEPÓSITOS DE INTERMEDIARIOS FINANCIEROS	505	-210	-313	-41 943	28 387	-2 140	-2 494	8 981	5 753	-1 368	2 157	-1 467	-516	1 019	2 759	-679	-2 427	9 576	767
4. DEPÓSITOS PÚBLICOS	-13 702	2 623	-6 122	-11 940	-28 766	2 483	1 084	-5 482	-1 187	776	-781	1 323	3 091	-1 507	2 817	2 280	7 841	12 739	4 539
a. Sector público no financiero /6/	-12 509	2 327	-1 387	-2 268	-26 477	995	783	-6 753	-3 306	1 101	-1 699	2 542	2 534	-2 459	3 279	1 973	11 290	10 281	2 587
b. Banco de la Nación	-1 194	296	-4 736	-9 222	-2 289	1 488	302	1 271	2 119	-326	917	-1 219	557	952	462	308	-3 449	2 457	1 951
5. OTROS	760	834	2 406	-1 681	1 646	611	110	197	305	372	926	1 320	632	465	600	1 054	435	7 027	264

NOTA: SALDOS A FIN DE PERIODO
(Millones de soles)

	2017	2018	2019	2020	2021	2022											
	Dic.	Dic.	Dic.	Dic.	Dic.	Ene.	Feb.	Mar.	Abr.	May.	Jun.	Jul.	Ago.	Set.	Oct.	Nov.	Dic.
1. EMISIÓN PRIMARIA	57 207	61 367	64 565	85 987	97 279	95 304	93 564	91 024	91 371	89 694	88 960	91 670	90 786	91 198	92 167	90 444	92 991
2. SISTEMA FINANCIERO (a+b+c+d)	22 100	13 308	17 400	63 472	54 573	51 735	51 614	47 816	48 255	47 943	47 240	48 439	46 904	46 931	43 653	39 493	33 975
a. Compra temporal de títulos valores	5 420	5 950	6 350	6 309	5 963	5 462	6 989	5 962	6 662	8 562	9 362	11 858	12 558	14 258	12 057	10 448	7 803
b. Operaciones de reporte de monedas	16 680	7 358	11 050	5 970	3 342	2 742	2 452	1 522	2 682	2 177	2 077	2 247	1 747	1 577	2 492	2 112	1 112
c. Operaciones de reporte de cartera	0	0	0	464	6 441	6 436	6 427	6 422	6 403	6 400	6 383	6 380	6 376	6 368	6 362	6 354	6 340
d. Operaciones de reporte con garantía	0	0	28 385	50 729	38 827	37 095	35 745	33 910	32 508	30 803	29 418	27 954	26 222	24 728	22 741	20 579	18 721
3. VALORES DEL BCRP	31 976	27 061	28 385	47 474	28 385	27 289	27 285	29 523	26 580	24 896	26 473	25 691	25 691	30 255	29 405	27 701	25 571
a. Certificados de depósito del BCRP (CDBCRP)	30 747	27 061	28 385	41 067	14 347	9 846	6 123	7 186	7 609	6 640	7 054	5 118	6 870	11 524	12 255	12 394	12 444
i. Sector público	1 747	2 538	2 750	3 000	1 975	1 865	850	1 255	1 595	1 385	1 525	855	2 100	3 000	2 890	3 000	3 000
ii. Sector privado	29 000	24 523	25 615	38 067	12 372	8 181	5 273	5 911	6 014	5 255	5 529	4 263	6 570	8 524	9 365	9 394	9 444
b. Certificados de depósito reajustables del BCRP (CDR) /7/	829	0	0	6 407	1 353	976	1 166	956	199	0	0	203	199	207	0	0	0
c. Certificados de depósito con tasa variable del BCRP (CDV BCRP)	0	0	0	0	12 886	16 468	19 995	21 402	18 772	18 256	19 419	20 340	20 720	18 524	17 150	15 307	13 127
4. DEPÓSITOS DE INTERMEDIARIOS FINANCIEROS	1 592	1 802	2 115	44 058	15 666	17 810	20 305	11 325	5 572	6 841	4 784	6 251	6 767	5 748	2 989	3 668	6 095
i. Facilidades de depósito	1 592	1 802	2 115	8 041	1 490	2 408	2 303	1 090	554	2 065	850	4 965	958	2 511	2 519	3 148	1 239
ii. Otros depósitos	0	0	0	36 017	12 177	15 403	18 002	10 235	5 018	4 876	3 934	1 285	5 808	3 237	470	520	4 856
5. DEPÓSITOS PÚBLICOS /5/	42 169	39 546	45 669	57 174	86 272	83 811	82 726	88 253	89 598	88 770	89 591	88 310	85 193	86 777	83 952	81 022	73 236

2023
Ene.15

96 386
34 558
9 448
812
6 336
17 962
28 370
13 137
2 925
10 212
0
15 234
5 327
461
4 867
68 697

NOTE: END OF PERIOD STOCKS
(Millions of soles)

1. MONETARY BASE
2. FINANCIAL SYSTEM (a+b+c+d)
a. Reverse repos
b. Foreign exchange swaps
c. Credit Repo Operations
d. Credit Portfolio Repo Operations
3. CENTRAL BANK CERTIFICATES
a. BCRP Certificates of Deposit (CDBCRP)
i. Public Sector
ii. Private Sector
b. BCRP Indexed Certificates of Deposit (CDRI) /6/
c. BCRP Certificates of Deposit with Variable Interest Rate (CDV BCRP)
4. DEPOSITS OF FINANCIAL INTERMEDIARIES
i. Deposit facilities
ii. Other deposits
5. DEPOSITS OF THE PUBLIC SECTOR /5/

1/ La información de este cuadro se ha actualizado en la Nota Semanal N° 03 (19 de enero de 2023). El calendario anual de publicación de estas estadísticas se presenta en la página vii de la presente Nota.

2/ Variaciones con respecto al saldo de cierre del mes anterior.

3/ Incluye operaciones por los certificados de depósito liquidables en dólares del BCRP (CDDL BCRP) y otras compras o ventas de moneda extranjera.

4/ Incluye los flujos provenientes de las Operaciones de Reporte de Cartera de Créditos con Garantía del Gobierno Nacional Representada en Títulos Valores para Apoyo de Liquidez.

5/ Incluye los valores del BCRP adquiridos por las entidades financieras.

6/ Se deduce los bonos emitidos por el Tesoro Público, que el BCRP adquiere en el mercado secundario de acuerdo con el Artículo 61 de la Ley Orgánica del BCRP. Estos bonos son considerados a su valor de mercado.

7/ Los saldos de los certificados de depósito reajustables (CDR) están indexados al tipo de cambio.

Elaboración: Gerencia Central de Estudios Económicos.

EVOLUCIÓN DEL SALDO DE LOS CERTIFICADOS DE DEPÓSITO DEL BCRP
EVOLUTION OF CERTIFICATES OF DEPOSIT OF THE CENTRAL RESERVE BANK OF PERU

(Millones de soles)^{1/ 2/} / (Millions of soles)^{1/ 2/}

	PLAZO / TERM															TOTAL			Tasa de interés		
	1 día - 3 meses			4 - 6 meses			7 meses - 1 año			Mas de 1 año - 2 años			Mas de 2 años						Saldo	Colocación	
	C	V	S	C	V	S	C	V	S	C	V	S	C	V	S	CD BCRP	mes CD BCRP				
2020																					
Ene.	7 500	7 500	-	680	325	4 655	780	1 450	15 506	450	135	8 204	215	-	215	9 625	9 410	28 579	2,5%	1,7%	<u>2020</u> Jan.
Feb.	31 397	31 397	-	2 199	925	5 929	2 336	1 732	16 110	565	250	8 519	165	-	380	36 663	34 304	30 938	2,4%	2,2%	Feb.
Mar.	-	-	-	152	560	5 521	144	1 098	15 156	120	200	8 439	108	-	488	524	1 858	29 604	2,4%	2,1%	Mar.
Abr.	53 523	49 023	4 500	-	1 165	4 356	-	725	14 431	-	200	8 239	-	-	488	53 523	51 113	32 014	2,0%	0,3%	Apr.
May.	227 205	205 066	26 639	820	1 175	4 001	250	1 775	12 906	-	250	7 989	-	-	488	228 275	208 266	52 023	1,2%	0,2%	May.
Jun.	247 986	251 253	23 373	1 369	90	5 280	500	1 107	12 299	-	200	7 789	-	-	488	249 855	252 650	49 228	1,2%	0,2%	Jun.
Jul.	243 490	240 135	26 728	275	695	4 860	969	906	12 362	-	350	7 439	-	-	488	244 734	242 085	51 877	1,1%	0,2%	Jul.
Ago.	360 095	344 283	42 540	2 194	2 214	4 840	280	1 886	10 756	-	200	7 239	-	-	488	362 569	348 583	65 863	0,8%	0,2%	Aug.
Set.	427 848	423 718	46 671	-	167	4 673	-	1 605	9 151	-	350	6 889	-	-	488	427 848	425 839	67 872	0,7%	0,2%	Set.
Oct.	458 647	453 694	51 623	-	15	4 658	-	1 229	7 922	-	400	6 489	-	-	488	458 647	455 338	71 181	0,6%	0,3%	Oct.
Nov.	405 474	400 224	56 873	-	620	4 038	-	2 513	5 409	-	299	6 190	-	-	488	405 474	403 656	72 998	0,5%	0,3%	Nov.
Dic.	467 652	461 691	62 834	-	1 569	2 469	-	150	5 259	-	500	5 690	-	-	488	467 652	463 910	76 740	0,5%	0,3%	Dec.
2021																					
Ene.	167 014	176 853	57 739	1 348	-	4 428	780	-	8 238	-	-	4 815	-	-	488	169 142	176 853	75 708	0,5%	0,3%	Jan.
Feb.	453 729	451 841	59 626	4 670	2 194	6 904	5 339	2 336	11 241	-	1 639	3 176	-	-	488	463 738	458 011	81 435	0,4%	0,3%	Feb.
Mar.	469 940	487 275	42 292	7 730	-	14 634	1 495	129	12 607	-	364	2 812	-	-	488	479 165	487 767	72 833	0,4%	0,3%	Mar.
Abr.	351 948	358 721	35 519	1 611	-	16 245	121	15	12 713	-	150	2 662	-	-	488	353 680	358 866	67 627	0,4%	0,3%	Apr.
May.	357 158	359 947	32 730	1 087	-	17 332	15	200	12 528	-	420	2 242	-	-	488	358 261	360 567	65 321	0,4%	0,2%	May.
Jun.	337 001	338 521	31 211	37	-	17 369	-	550	11 978	-	120	2 122	-	-	488	337 037	339 191	63 167	0,4%	0,3%	Jun.
Jul.	365 543	364 647	32 106	193	2 234	15 328	-	946	11 032	-	300	1 822	-	-	488	365 736	368 127	60 776	0,4%	0,3%	Jul.
Ago.	378 436	376 916	33 627	-	4 670	10 658	-	303	10 729	-	687	1 135	-	-	488	378 436	382 576	56 637	0,5%	0,4%	Aug.
Set.	377 375	375 135	35 868	85	7 730	3 013	-	-	10 729	-	-	1 135	-	-	488	377 460	382 865	51 232	0,8%	0,8%	Sep.
Oct.	281 121	286 195	30 793	-	1 611	1 402	-	-	10 729	-	-	1 135	-	-	488	281 121	287 806	44 547	1,1%	1,4%	Oct.
Nov.	251 604	253 948	28 449	-	1 087	314	-	-	10 729	-	-	1 135	-	-	488	251 604	255 035	41 115	1,4%	1,8%	Nov.
Dic.	231 522	234 005	25 965	-	-	314	-	-	10 729	-	-	1 135	-	-	488	231 522	234 005	38 632	1,6%	2,4%	Dec.
2022																					
Ene.	197 485	188 395	35 056	-	230	85	-	5 019	5 710	-	1 015	120	-	-	488	197 485	194 658	41 459	2,3%	2,8%	Jan.
Feb.	218 591	212 130	41 517	-	-	85	-	4 079	1 631	-	-	120	-	-	488	218 591	216 209	43 841	3,2%	3,3%	Feb.
Mar.	204 997	208 611	37 903	-	85	-	-	1 495	136	-	120	-	-	-	488	204 997	210 311	38 527	3,8%	3,6%	Mar.
Abr.	62 669	70 209	30 363	-	-	-	-	121	15	-	-	-	-	-	488	62 669	70 330	30 866	4,3%	3,9%	Apr.
May.	52 262	53 647	28 978	-	-	-	-	15	-	-	-	-	-	-	488	52 262	53 662	29 466	4,7%	4,4%	May.
Jun.	71 358	70 750	29 586	-	-	-	-	-	-	-	-	-	-	-	488	71 358	70 750	30 074	5,1%	5,1%	Jun.
Jul.	34 553	39 099	25 040	-	-	-	-	-	-	-	-	-	-	-	488	34 553	39 099	25 528	5,4%	5,6%	Jul.
Ago.	74 973	68 711	31 302	3 056	-	3 056	-	-	-	-	-	-	-	-	488	78 029	68 711	34 846	6,2%	6,3%	Aug.
Set.	59 233	68 156	22 379	6 070	-	9 126	450	-	450	-	-	-	-	-	488	65 753	68 156	32 444	6,6%	6,6%	Sep.
Oct.	27 183	30 052	19 511	430	-	9 556	-	-	450	-	-	-	-	-	488	27 613	30 052	30 005	6,7%	6,8%	Oct.
Nov.	4 210	7 285	15 686	1 010	-	10 586	-	-	450	-	-	-	-	-	488	5 220	7 285	27 190	6,6%	6,7%	Nov.
Dic.	32 734	31 927	16 428	500	-	11 506	-	-	450	-	-	-	-	-	488	33 234	31 927	28 872	6,8%	7,1%	Dic.
2023																					
Ene. 10	1 718	3 389	14 757	872	-	12 378	200	-	650	-	-	-	-	380	108	2 790	3 769	27 893	6,8%	6,9%	Jan. 10
Ene. 17	18 823	14 187	21 063	872	-	12 378	200	-	650	-	-	-	-	380	108	19 895	14 567	34 200	7,1%	7,2%	Jan. 17

1/ La información de este cuadro se ha actualizado en la Nota Semanal N° 3 (19 de enero de 2023). El calendario anual de publicación de estas estadísticas se presenta en la página vii de esta Nota.

2/ Las cifras incluyen los Certificados de Depósito con Negociación Restringida, los de reajuste con tasa y los depósitos a plazo. Las colocaciones y vencimientos de los certificados y depósitos corresponden a flujos acumulados en el mes. Los saldos son a fin de período.

Nota: C=Colocación/Placement; V=Vencimiento/Maturity; S=Saldo/Balance.

Elaboración: Gerencia de Operaciones Monetarias y Estabilidad Financiera - Subgerencia de Operaciones de Política Monetaria.

MONTO NOMINAL DE CERTIFICADOS Y DEPÓSITOS DEL BANCO CENTRAL
NOMINAL AMOUNT OF CERTIFICATES AND DEPOSITS ISSUED BY THE CENTRAL BANK

(Millones de soles)^{1/} / (Millions of soles)^{1/}

	EMITIDO ISSUED	CD BCRP VENCIDO MATURED	SALDO OUTSTANDING	EMITIDO ISSUED	CDR BCRP VENCIDO MATURED	SALDO OUTSTANDING	EMITIDO ISSUED	CDLD BCRP VENCIDO MATURED	SALDO OUTSTANDING	EMITIDO ISSUED	CDV BCRP VENCIDO MATURED	SALDO OUTSTANDING	EMITIDO ISSUED	DP BCRP VENCIDO MATURED	SALDO OUTSTANDING	
2021	83 316	110 036	14 347	22 675	27 717	1 350	0	0	0	22 214	9 550	12 664	4 240 420	4 264 472	11 620	2021
Ene.	15 162	12 967	43 262	2 714	2 260	6 846	0	0	0	0	0	0	453 029	456 255	32 446	Jan.
Feb.	15 790	16 009	43 043	3 125	2 160	7 811	0	0	0	0	0	0	447 948	442 002	38 392	Feb.
Mar.	15 957	14 499	44 501	1 030	1 972	6 869	0	0	0	0	0	0	463 208	473 268	28 332	Mar.
Abr.	5 073	6 855	42 720	2 430	2 714	6 585	0	0	0	0	0	0	348 607	352 031	24 907	Apr.
May.	5 258	5 383	42 596	3 248	3 125	6 708	0	0	0	0	0	0	353 003	355 184	22 725	May.
Jun.	8 066	8 184	42 478	2 056	1 030	7 734	0	0	0	0	0	0	328 971	331 007	20 689	Jun.
Jul.	6 063	9 009	39 532	2 721	3 155	7 300	0	0	0	0	0	0	359 673	359 118	21 244	Jul.
Ago.	4 416	10 934	33 014	3 451	4 379	6 372	0	0	0	1 450	0	1 450	372 571	371 642	22 173	Aug.
Set.	2 348	15 376	19 987	350	2 836	3 886	0	0	0	6 935	0	8 385	368 177	367 489	22 861	Sep.
Oct.	1 335	5 436	15 885	1 150	2 390	2 646	0	0	0	2 200	100	10 485	277 586	282 270	18 177	Oct.
Nov.	2 081	3 304	14 663	400	1 096	1 950	0	0	0	3 210	3 320	10 375	246 313	248 412	16 078	Nov.
Dic.	1 766	2 081	14 347	0	600	1 350	0	0	0	8 420	6 130	12 664	221 337	225 794	11 620	Dec.
2022	59 160	61 063	12 444	1 395	2 745	0	0	0	0	69 967	69 593	13 039	937 784	946 015	3 389	2022
Ene.	3 528	8 029	9 846	600	950	1 000	0	0	0	4 700	950	16 414	189 257	185 679	15 198	Jan.
Feb.	3 885	7 607	6 123	595	400	1 195	0	0	0	6 713	3 210	19 918	207 993	205 392	17 800	Feb.
Mar.	6 542	5 500	7 166	0	200	995	0	0	0	9 205	7 805	21 317	189 250	197 006	10 044	Mar.
Abr.	7 106	6 663	7 609	0	800	195	0	0	0	2 750	5 400	18 668	52 813	58 268	4 590	Apr.
May.	6 152	7 121	6 640	0	195	0	0	0	0	5 480	6 013	18 135	40 630	40 528	4 692	May.
Jun.	6 566	6 152	7 054	0	0	0	0	0	0	9 690	8 505	19 320	55 102	56 093	3 700	Jun.
Jul.	4 630	6 566	5 118	200	0	200	0	0	0	5 040	4 150	20 210	24 682	28 383	0	Jul.
Ago.	8 182	4 630	8 670	0	0	200	0	0	0	6 325	5 980	20 555	63 523	58 102	5 421	Aug.
Set.	7 980	5 126	11 524	0	0	200	0	0	0	7 026	9 190	18 391	50 747	53 840	2 328	Sep.
Oct.	2 190	1 460	12 255	0	200	0	0	0	0	3 650	5 040	17 001	31 047	33 375	0	Oct.
Nov.	1 900	1 760	12 394	0	0	0	0	0	0	4 295	6 125	15 171	5 100	5 100	0	Nov.
Dic.	500	450	12 444	0	0	0	0	0	0	5 094	7 226	13 039	27 640	24 251	3 389	Dec.
2023	1 072	380	13 137	0	0	0	0	0	0	3 374	750	15 663	15 449	13 438	5 400	2023
Ene. 02 - 03	0	380	12 064	0	0	0	0	0	0	0	0	13 039	0	3 389	0	Jan. 02 - 03
Ene. 04 - 10	1 072	0	13 137	0	0	0	0	0	0	518	0	13 557	1 200	0	1 200	Jan. 04 - 10
Ene. 11 - 17	0	0	13 137	0	0	0	0	0	0	2 857	750	15 663	14 249	10 049	5 400	Jan. 11 - 17

1/ La información de este cuadro se ha actualizado en la Nota Semanal N° 3 (19 de enero del 2023).

CD BCRP : Certificado de Depósitos del BCRP
 CDR BCRP : Certificado de Depósitos Reajustables del BCRP
 CDLD BCRP : Certificado de Depósitos Liquidables en Dólares del BCRP
 CDV BCRP : Certificado de Depósitos a Tasa Variable del BCRP
 DP BCRP : Depósito a Plazo del BCRP

Elaboración: Gerencia de Operaciones Monetarias y Estabilidad Financiera - Subgerencia de Operaciones de Política Monetaria.

**REPOS DEL BANCO CENTRAL Y DEPÓSITOS PÚBLICOS
CENTRAL BANK REPOS AND DEPOSITS OF THE PUBLIC SECTOR**

(Millones de soles)^{1/} / (Millions of soles)^{1/}

	REPO DE VALORES 2/ SECURITIES' REPO			REPO MONEDAS REGULAR FX REPO - REGULAR			REPO MONEDAS SUSTITUCIÓN FX REPO - SUBSTITUTION			REPO MONEDAS EXPANSIÓN FX REPO - EXPANSION			DEPÓSITOS PÚBLICOS 3/ DEPOSITS OF PUBLIC SECTOR			
	EMITIDO ISSUED	VENCIDO MATURED	SALDO OUTSTANDING	EMITIDO ISSUED	VENCIDO MATURED	SALDO OUTSTANDING	EMITIDO ISSUED	VENCIDO MATURED	SALDO OUTSTANDING	EMITIDO ISSUED	VENCIDO MATURED	SALDO OUTSTANDING	EMITIDO ISSUED	VENCIDO MATURED	SALDO OUTSTANDING	
2021	12 453	12 798	5 963	2 142	4 770	3 342	0	0	0	0	0	0	9 572	5 140	4 632	2021
Ene.	245	0	6 554	60	0	6 030	0	0	0	0	0	0	0	0	200	Jan.
Feb.	0	375	6 179	0	800	5 230	0	0	0	0	0	0	0	0	200	Feb.
Mar.	0	1 725	4 454	0	2 800	2 430	0	0	0	0	0	0	200	0	Mar.	
Abr.	0	2 525	1 929	167	940	1 657	0	0	0	0	0	0	0	0	Apr.	
May.	0	0	1 929	315	50	1 922	0	0	0	0	0	0	3 321	0	3 321	May.
Jun.	4 557	10	6 476	0	0	1 922	0	0	0	0	0	0	1 619	0	4 940	Jun.
Jul.	3 480	320	9 636	0	0	1 922	0	0	0	0	0	0	0	0	4 940	Jul.
Ago.	392	2 302	7 725	0	50	1 872	0	0	0	0	0	0	0	275	4 665	Aug.
Set.	1 192	2 447	6 470	0	30	1 842	0	0	0	0	0	0	0	152	4 512	Sep.
Oct.	937	3 024	4 383	100	40	1 902	0	0	0	0	0	0	0	0	4 512	Oct.
Nov.	600	70	4 913	100	60	1 942	0	0	0	0	0	0	3 500	3 546	4 467	Nov.
Dic.	1 050	0	5 963	1 400	0	3 342	0	0	0	0	0	0	1 132	967	4 632	Dec.
2022	315 665	313 826	7 803	25 280	27 510	1 112	0	0	0	0	0	0	12 938	11 074	6 496	2022
Ene.	784	1 284	5 462	880	1 480	2 742	0	0	0	0	0	0	0	0	4 632	Jan.
Feb.	1 727	200	6 989	900	1 190	2 452	0	0	0	0	0	0	1 500	1 500	4 632	Feb.
Mar.	1 400	2 427	5 962	1 900	2 830	1 522	0	0	0	0	0	0	237	300	4 569	Mar.
Abr.	13 500	12 800	6 662	6 200	5 040	2 682	0	0	0	0	0	0	1 500	0	6 069	Apr.
May.	26 450	24 550	8 562	2 900	3 405	2 177	0	0	0	0	0	0	2 305	2 000	6 374	May.
Jun.	12 750	11 950	9 362	1 700	1 800	2 077	0	0	0	0	0	0	900	832	6 442	Jun.
Jul.	33 700	31 204	11 858	1 400	1 230	2 247	0	0	0	0	0	0	0	0	6 442	Jul.
Ago.	42 150	41 450	12 558	900	1 400	1 747	0	0	0	0	0	0	1 200	1 000	6 642	Aug.
Set.	25 859	24 159	14 258	500	670	1 577	0	0	0	0	0	0	600	737	6 505	Sep.
Oct.	43 661	45 861	12 058	2 300	1 385	2 492	0	0	0	0	0	0	1 200	900	6 805	Oct.
Nov.	70 110	71 720	10 448	2 700	3 080	2 112	0	0	0	0	0	0	2 596	2 905	6 496	Nov.
Dic.	43 574	46 220	7 803	3 000	4 000	1 112	0	0	0	0	0	0	900	900	6 496	Dec.
2023	19 000	17 554	9 248	313	643	782	0	0	0	0	0	0	0	0	6 496	2023
Ene. 02 - 03	6 600	0	14 403	200	0	1 312	0	0	0	0	0	0	0	0	6 496	Jan. 02 - 03
Ene. 04 - 10	11 900	15 600	10 703	113	500	925	0	0	0	0	0	0	0	0	6 496	Jan. 04 - 10
Ene. 11 - 17	500	1 954	9 248	0	143	782	0	0	0	0	0	0	0	0	6 496	Jan. 11 - 17

1/ La información de este cuadro se ha actualizado en la Nota Semanal N° 3 (19 de enero del 2023).

2/ Comprende a los repos de valores realizados en la modalidad de subasta y bajo el esquema regular y especial.

3/ Subastas de fondos que las entidades públicas mantienen en el BCRP.

Elaboración: Gerencia de Operaciones Monetarias y Estabilidad Financiera - Subgerencia de Operaciones de Política Monetaria.

EVOLUCIÓN DE LAS TASAS DE INTERÉS DE LOS CERTIFICADOS DE DEPÓSITO DEL BCRP^{1/2/} EVOLUTION OF INTEREST RATES OF CERTIFICATES OF DEPOSIT OF THE CENTRAL RESERVE BANK OF PERU^{1/2/}

Plazo	Tipo de Interés ^{3/}	2019												2020												2021												2022												2023		Tasa
		Jun.	Jul.	Ago.	Sep.	Oct.	Nov.	Dic.	Ene.	Feb.	Mar.	Abr.	May.	Jun.	Jul.	Ago.	Sep.	Oct.	Nov.	Dic.	Ene.	Feb.	Mar.	Abr.	May.	Jun.	Jul.	Ago.	Sep.	Oct.	Nov.	Dic.	Ene 17.	Rate 3 ^{3/}																		
1 día - 3 meses	Interés	2.2	1.9	1.7	1.6	2.0	1.5	1.6	1.3	1.4	--	0.2	0.2	0.2	0.2	0.2	0.2	0.2	0.2	0.1	0.2	0.2	0.2	0.3	0.2	0.2	0.2	1.0	1.5	2.0	2.5	2.3	3.3	2.9	3.4	3.4	4.9	3.3	5.8	6.2	6.0	6.2	6.0	Minimum								
	Prom. Ponder.	2.7	2.2	2.2	2.2	2.4	2.0	1.8	1.5	2.2	--	0.3	0.2	0.2	0.2	0.2	0.2	0.3	0.3	0.3	0.3	0.3	0.3	0.3	0.3	0.3	0.3	0.4	0.8	1.4	1.8	2.4	2.8	3.3	3.6	3.9	4.5	5.1	5.6	6.3	6.6	6.8	6.5	7.1	7.2	Average						
	Máximo	2.8	2.5	2.5	2.5	2.5	2.4	2.3	1.9	2.3	--	1.0	0.3	0.3	0.3	0.3	0.3	0.3	0.3	0.3	0.3	0.3	0.3	0.3	0.3	0.3	0.6	1.0	1.5	2.0	2.5	3.0	3.5	4.0	4.5	5.0	5.5	6.0	6.5	6.8	7.0	6.9	7.5	7.8	Maximum							
4 - 6 meses	Interés	2.5	2.4	2.2	2.2	2.2	2.1	2.0	2.0	2.0	1.2	--	0.3	0.3	0.4	0.3	--	--	--	--	0.3	0.3	0.3	0.3	0.3	0.3	--	--	--	--	--	--	--	--	--	--	--	--	6.5	6.6	7.0	7.0	7.3	7.3	Minimum							
	Prom. Ponder.	2.6	2.5	2.3	2.3	2.2	2.2	2.1	2.0	2.1	1.9	--	0.3	0.3	0.4	0.5	--	--	--	--	0.3	0.3	0.3	0.3	0.3	0.3	--	--	--	--	--	--	--	--	--	--	--	--	6.7	6.8	7.0	7.2	7.4	7.4	Average							
	Máximo	2.7	2.6	2.4	2.3	2.2	2.2	2.1	2.2	2.2	--	0.4	0.4	0.4	0.3	--	--	--	--	0.3	0.3	0.3	0.3	0.3	0.3	--	--	--	--	--	--	--	--	--	--	--	--	--	6.9	6.9	7.1	7.3	7.4	7.5	Maximum							
7 meses - 1 año	Interés	2.6	2.4	2.2	2.3	2.3	2.2	2.1	2.0	2.1	1.3	--	0.4	0.4	0.4	0.4	--	--	--	--	0.4	0.4	0.3	0.3	0.4	--	--	--	--	--	--	--	--	--	--	--	--	--	--	--	--	--	--	7.2	Minimum							
	Prom. Ponder.	2.6	2.6	2.3	2.4	2.3	2.2	2.2	2.0	2.1	2.0	--	0.4	0.4	0.4	0.4	--	--	--	--	0.4	0.4	0.4	0.4	0.4	--	--	--	--	--	--	--	--	--	--	--	--	--	--	--	--	--	--	--	7.2	Average						
	Máximo	2.7	2.6	2.4	2.7	2.3	2.3	2.3	2.1	2.2	2.1	--	0.5	0.5	0.5	0.4	--	--	--	--	0.4	0.4	0.4	0.4	0.4	--	--	--	--	--	--	--	--	--	--	--	--	--	--	--	--	--	--	--	7.2	Maximum						
Mayor a 1 - 2 años	Interés	2.5	2.3	2.2	2.3	2.3	2.3	2.2	2.2	2.2	--	--	--	--	--	--	--	--	--	--	--	--	--	--	--	--	--	--	--	--	--	--	--	--	--	--	--	--	--	--	--	--	--	--	--	--	Minimum					
	Prom. Ponder.	2.7	2.6	2.3	2.4	2.4	2.3	2.2	2.2	2.2	--	--	--	--	--	--	--	--	--	--	--	--	--	--	--	--	--	--	--	--	--	--	--	--	--	--	--	--	--	--	--	--	--	--	--	--	--	Average				
	Máximo	2.7	2.7	2.4	2.4	2.4	2.4	2.3	2.3	2.3	--	--	--	--	--	--	--	--	--	--	--	--	--	--	--	--	--	--	--	--	--	--	--	--	--	--	--	--	--	--	--	--	--	--	--	--	--	Maximum				
Mayor de 2 años	Interés	--	--	--	--	--	--	2.3	2.3	2.3	--	--	--	--	--	--	--	--	--	--	--	--	--	--	--	--	--	--	--	--	--	--	--	--	--	--	--	--	--	--	--	--	--	--	--	--	Minimum					
	Prom. Ponder.	--	--	--	--	--	--	2.4	2.3	2.3	--	--	--	--	--	--	--	--	--	--	--	--	--	--	--	--	--	--	--	--	--	--	--	--	--	--	--	--	--	--	--	--	--	--	--	--	--	Average				
	Máximo	--	--	--	--	--	--	2.5	2.4	2.4	--	--	--	--	--	--	--	--	--	--	--	--	--	--	--	--	--	--	--	--	--	--	--	--	--	--	--	--	--	--	--	--	--	--	--	--	--	Maximum				

^{1/} La información de este cuadro se ha actualizado en la Nota Semanal N° 3 (15 de enero de 2023). El calendario anual de publicación de estos estadísticos se presenta en la página vii de esta Nota.
^{2/} Las cifras incluyen los Certificados de Depósito con Negociación Flexibilidad, los de reajuste con tasa y los depósitos a plazo.
^{3/} La tasa de interés promedio mensual corresponde al flujo de las subastas del mes.

Elaboración: Gerencia de Operaciones Monetarias y Estabilidad Financiera - Subgerencia de Operaciones de Política Monetaria.

TASAS DE INTERÉS ACTIVAS Y PASIVAS PROMEDIO DE LAS EMPRESAS BANCARIAS EN MONEDA NACIONAL
AVERAGE LENDING AND DEPOSIT INTEREST RATES OF COMMERCIAL BANKS - DOMESTIC CURRENCY

(En términos efectivos anuales)^{1/ 2/} / (Annual effective rates)^{1/ 2/}

	ACTIVAS / LENDING									PASIVAS / DEPOSITS							Tasa de Interés Legal / Legal Interest Rate 8/	Tasa Interbancaria Promedio / Interbank Average Interest Rate 9/	Tasa de Referencia de Política Monetaria / Policy Monetary Interest Rate 10/																				
	Préstamos hasta 360 días / Loans up to 360 days			Préstamos mayor a 360 días / Loans more than 360 days			TAMN 3/	FTAMN 4/	Preferencial Corporativa a 90 d. / Corporate Prime (90 days) 5/	Cuenta Corriente / Demand Deposits	Ahorro / Savings	Plazos (días) / Term (days)				TIPMN 6/					FTIPMN 7/																		
	Corporativos Corporate	Grandes emp. Big Companies	Medianas emp. Medium enterprises	Corporativos Corporate	Grandes emp. Big Companies	Medianas emp. Medium enterprises						Hasta 30 d. Up to 30	31 - 180 d.	181 - 360 d.	360 a más / 360 and more																								
2020																																							
Ene.	3,6	5,7	9,9	5,5	7,0	9,7	14,4	18,5	3,3	1,1	0,7	2,4	3,0	3,7	4,4	2,2	1,5	2,2	2,2	2,25	Jan.																		
Feb.	3,5	5,6	9,8	5,5	7,0	9,7	14,2	20,0	3,2	1,1	0,7	2,2	2,9	3,7	4,4	2,1	1,4	2,1	2,2	2,25	Feb.																		
Mar.	3,6	5,6	9,6	5,4	7,0	9,6	14,1	18,8	3,0	1,1	0,7	2,1	2,9	3,6	4,3	2,1	1,4	2,1	1,8	1,25	Mar.																		
Abr.	3,9	5,5	9,3	5,4	6,9	9,5	13,4	13,8	2,4	1,0	0,7	1,5	2,8	3,5	4,2	2,0	1,3	2,0	0,6	0,25	Apr.																		
May.	3,8	5,4	9,3	5,1	4,4	7,6	12,8	8,1	1,5	0,8	0,7	0,7	2,6	3,4	4,2	1,7	0,6	1,7	0,2	0,25	May.																		
Jun.	3,7	5,2	8,0	4,9	3,6	6,1	12,4	7,1	1,1	0,4	0,7	0,4	2,3	3,3	4,2	1,5	0,2	1,5	0,2	0,25	Jun.																		
Jul.	3,5	5,1	7,8	4,9	3,4	6,0	12,3	11,1	0,9	0,1	0,6	0,4	1,8	3,1	4,1	1,3	0,2	1,3	0,2	0,25	Jul.																		
Ago.	3,4	5,0	7,7	4,8	3,1	5,1	12,3	9,9	1,1	0,1	0,6	0,3	1,3	2,9	3,9	1,2	0,2	1,2	0,2	0,25	Aug.																		
Set.	3,2	4,7	8,3	4,9	3,0	4,9	12,4	11,1	1,0	0,1	0,6	0,3	0,9	2,7	3,9	1,2	0,1	1,2	0,1	0,25	Set.																		
Oct.	2,7	4,6	7,8	4,6	3,0	4,8	12,5	12,6	0,8	0,1	0,6	0,3	0,7	2,5	3,8	1,1	0,1	1,1	0,2	0,25	Oct.																		
Nov.	2,4	4,4	7,4	4,5	2,9	4,7	12,4	14,6	0,7	0,1	0,7	0,3	0,6	2,3	3,7	1,1	0,1	1,1	0,2	0,25	Nov.																		
Dic.	2,2	4,3	6,3	4,4	3,0	4,4	12,1	17,4	0,6	0,1	0,6	0,2	0,5	2,1	3,5	1,0	0,1	1,0	0,2	0,25	Dec.																		
2021																																							
Ene.	2,0	4,3	6,5	4,3	3,0	4,4	12,0	18,6	0,7	0,1	0,6	0,2	0,5	1,9	3,3	1,0	0,1	1,0	0,2	0,25	Jan.																		
Feb.	1,7	4,2	8,1	4,3	3,0	4,3	11,9	18,8	0,6	0,1	0,7	0,2	0,5	1,7	3,1	0,9	0,1	0,9	0,2	0,25	Feb.																		
Mar.	1,7	4,0	8,0	4,3	2,9	4,2	11,1	18,5	0,6	0,1	0,7	0,2	0,5	1,4	2,9	0,9	0,1	0,9	0,3	0,25	Mar.																		
Abr.	1,7	3,9	7,7	4,2	2,9	4,2	11,1	18,3	0,5	0,1	0,7	0,3	0,5	1,3	2,8	0,9	0,1	0,9	0,2	0,25	Apr.																		
May.	1,6	3,6	7,6	4,0	2,9	4,1	10,8	15,1	0,7	0,1	0,6	0,3	0,5	1,1	2,7	0,9	0,1	0,9	0,3	0,25	May.																		
Jun.	1,5	3,7	7,5	3,7	2,9	4,1	10,7	13,4	0,9	0,1	0,6	0,3	0,5	1,1	2,6	0,8	0,2	0,8	0,3	0,25	Jun.																		
Jul.	1,4	3,5	7,5	3,7	3,0	4,3	10,7	15,7	0,8	0,1	0,6	0,3	0,6	1,0	2,5	0,8	0,2	0,8	0,3	0,25	Jul.																		
Ago.	1,5	3,5	7,6	3,7	3,0	4,3	10,7	15,3	0,8	0,1	0,6	0,4	0,6	1,0	2,4	0,8	0,2	0,8	0,5	0,50	Aug.																		
Set.	1,5	3,5	7,9	3,8	3,1	4,4	10,5	16,3	1,2	0,1	0,6	0,6	0,7	1,0	2,4	0,8	0,2	0,8	0,8	1,00	Sep.																		
Oct.	1,7	3,6	7,9	3,8	3,1	4,5	10,6	18,3	1,8	0,2	0,6	0,9	0,8	1,1	2,4	0,8	0,4	0,8	1,3	1,50	Oct.																		
Nov.	1,8	4,0	7,6	3,7	3,2	4,6	10,7	20,4	2,3	0,2	0,6	1,4	1,1	1,4	2,5	0,9	0,6	0,9	1,7	2,00	Nov.																		
Dic.	2,2	4,3	7,6	3,7	3,3	4,8	11,0	20,8	2,9	0,3	0,6	1,9	1,7	1,8	2,7	1,0	0,9	1,0	2,3	2,50	Dec.																		
2022																																							
Ene.	2,9	4,7	7,8	3,7	3,4	4,9	11,1	22,7	3,6	0,4	0,6	2,5	2,1	2,1	2,8	1,1	1,1	1,1	3,0	3,00	Jan.																		
Feb.	3,3	5,0	8,1	3,7	3,5	5,0	11,3	22,8	4,2	0,6	0,6	3,1	2,7	2,4	3,0	1,3	1,6	1,3	3,4	3,50	Feb.																		
Mar.	3,8	5,5	8,5	3,8	3,5	5,2	11,5	22,7	4,6	0,7	0,6	3,5	3,2	2,8	3,3	1,5	1,9	1,5	3,9	4,00	Mar.																		
Abr.	4,6	5,9	8,9	4,0	3,6	5,3	11,8	24,5	5,4	0,8	0,5	4,1	3,6	3,2	3,5	1,6	2,1	1,6	4,5	4,50	Apr.																		
May.	5,0	6,4	9,3	4,2	3,7	5,5	12,1	24,5	6,1	1,0	0,6	4,6	4,3	3,9	3,9	1,9	2,5	1,9	4,9	5,00	May.																		
Jun.	5,4	6,9	9,7	4,7	3,8	5,7	12,5	24,0	6,5	1,0	0,6	5,0	5,0	4,4	4,2	2,1	2,8	2,1	5,3	5,50	Jun.																		
Jul.	6,1	7,5	10,3	4,8	4,0	5,9	12,7	26,0	7,2	1,3	0,6	5,7	5,5	4,8	4,6	2,3	3,1	2,3	5,9	6,00	Jul.																		
Ago.	6,7	8,1	11,0	5,1	4,1	6,1	12,9	26,2	7,9	1,4	0,6	6,1	5,8	5,1	5,0	2,5	3,4	2,5	6,3	6,50	Aug.																		
Set.	7,1	8,5	11,5	5,2	4,3	6,4	13,4	27,2	8,0	1,4	0,6	6,2	6,2	5,6	5,4	2,6	3,5	2,6	6,7	6,75	Sep.																		
Oct.	7,5	8,9	11,8	5,4	4,5	6,8	13,6	27,7	8,3	1,4	0,6	6,5	6,3	5,9	5,8	2,8	3,5	2,8	7,0	7,00	Oct.																		
Nov.	7,8	9,2	12,1	5,5	4,7	7,1	13,9	28,0	8,5	1,5	0,6	6,7	6,5	6,3	6,0	2,9	3,6	2,9	7,2	7,25	Nov.																		
Dic.	8,2	9,6	12,6	5,7	4,8	7,5	14,3	28,3	8,7	1,4	0,6	6,9	6,6	6,7	6,3	3,0	3,7	3,0	7,5	7,50	Dec.																		
2023																																							
Ene. 1-17	8,4	9,9	12,9	5,9	5,0	7,8	14,5	29,2	9,4	1,5	0,6	7,2	7,0	6,9	6,5	3,1	3,7	3,1	7,6	7,75	Jan. 1-17																		

La información sobre tasas de interés para pequeña empresa, microempresa, consumo e hipotecario, esta disponible en la versión electrónica de la Nota Semanal, en www.bcrp.gob.pe

1/ La información de este cuadro se ha actualizado en la Nota Semanal N° 3 (19 de enero de 2023).

2/ Tasas de interés promedio ponderado de las empresas bancarias en el período, construidas a partir de los saldos totales de colocaciones y depósitos.

3/ Promedio del período construido a partir de la tasa TAMN diariamente publicada por la SBS. La TAMN es la tasa activa de mercado promedio ponderado en moneda nacional, expresada en términos efectivos anuales.

4/ Promedio del período construido a partir de la tasa FTAMN diariamente publicada por la SBS. La FTAMN es la tasa activa promedio de mercado de las operaciones realizadas en los últimos 30 días útiles.

5/ Promedio de las tasas de interés activas a 90 días que las principales empresas bancarias están dispuestas a ofrecer a sus clientes corporativos, de acuerdo a la información recibida en el marco de la Circular 038-2017-BCRP.

6/ Promedio del período construido a partir de la tasa TIPMN diariamente publicada por la SBS. La TIPMN es la tasa pasiva de mercado promedio ponderado en moneda nacional, expresada en términos efectivos anuales.

7/ Promedio del período construido a partir de la tasa FTIPMN diariamente publicada por la SBS. La FTIPMN es la tasa pasiva promedio de mercado de las operaciones realizadas en los últimos 30 días útiles.

8/ Promedio del período construido a partir de la tasa pasiva en moneda nacional publicada por la SBS. La tasa de interés legal en moneda nacional es equivalente a la TIPMN a partir del 2001.11.21.

9/ Promedio ponderado de las tasas de interés de las operaciones interbancarias efectuadas en el período.

10/ Tasa anunciada por el Directorio del BCRP en el mes.

Fuente: Reporte N°6 de las empresas bancarias. Subgerencia de Operaciones de Política Monetaria - Departamento de Operaciones Monetarias y Cambiarias (tasa preferencial corporativa y tasa interbancaria), Superintendencia de Banca, Seguros y AFP (TAMN, FTAMN, TIPMN y FTIPMN).

Elaboración: Gerencia de Operaciones Monetarias y Estabilidad Financiera - Subgerencia de Operaciones de Política Monetaria

TASAS DE INTERÉS ACTIVAS PROMEDIO DE LAS EMPRESAS BANCARIAS POR MODALIDAD AVERAGE LENDING INTEREST RATES OF COMMERCIAL BANKS BY TYPE OF CREDIT

(En términos efectivos anuales)^{1/ 2/} / (Annual effective rates)^{1/ 2/}

	MONEDA NACIONAL / DOMESTIC CURRENCY										MONEDA EXTRANJERA / FOREIGN CURRENCY								
	CORPORATIVAS, GRANDES Y MEDIANAS EMPRESAS WHOLESALE BANKING		PEQUEÑA Y MICROEMPRESA SMALL BUSINESS		CONSUMO CONSUMPTION			HIPOTECARIO MORTGAGE	PROMEDIO ESTRUCTURA CONSTANTE/ FIX-WEIGHED AVERAGE 3/	CORPORATIVAS, GRANDES Y MEDIANAS EMPRESAS WHOLESALE BANKING		PEQUEÑA Y MICROEMPRESA SMALL BUSINESS		CONSUMO CONSUMPTION		HIPOTECARIO MORTGAGE	PROMEDIO ESTRUCTURA CONSTANTE/ FIX-WEIGHED AVERAGE 3/		
	Préstamos Loans		Préstamos Loans		Tarjeta de Crédito / Credit Card	Préstamos Loans				Préstamos Loans		Préstamos Loans		Tarjeta de Crédito / Credit Card	Préstamos Loans				
	Hasta 360 d./ Up to 360 days	Más de 360 d./ More than 360 days	Hasta 360 d./ Up to 360 days	Más de 360 d./ More than 360 days		Hasta 360 d./ Up to 360 days	Más de 360 d./ More than 360 days	Hasta 360 d./ Up to 360 days	Más de 360 d./ More than 360 days	Hasta 360 d./ Up to 360 days	Más de 360 d./ More than 360 days	Hasta 360 d./ Up to 360 days	Más de 360 d./ More than 360 days		Hasta 360 d./ Up to 360 days	Más de 360 d./ More than 360 days			
2020																			2020
Ene.	5,6	7,4	32,2	20,0	35,3	46,2	17,4	7,9	16,2	4,4	5,4	8,2	7,6	38,1	6,3	8,5	6,9	7,8	Jan.
Feb.	5,5	7,4	32,5	19,9	35,0	46,8	17,3	7,8	16,1	4,4	5,3	7,8	7,5	38,0	6,1	8,5	6,8	7,8	Feb.
Mar.	5,4	7,3	32,9	19,8	34,8	47,5	17,2	7,8	16,0	4,3	5,3	7,9	7,4	38,0	5,8	8,5	6,8	7,7	Mar.
Abr.	5,2	7,2	31,8	20,2	34,3	46,8	17,2	7,8	15,9	4,1	5,2	7,9	7,3	38,1	5,7	8,4	6,8	7,6	Apr.
May.	5,1	5,8	26,4	17,4	34,3	44,9	17,1	7,7	15,0	4,2	5,2	7,9	7,4	38,1	5,6	8,4	6,8	7,6	May.
Jun.	4,8	5,0	26,3	14,5	33,7	45,4	17,2	7,7	14,2	4,2	5,2	7,5	7,0	37,9	5,2	8,4	6,8	7,4	Jun.
Jul.	4,6	4,8	26,0	13,1	33,0	44,6	17,1	7,7	13,8	4,1	5,1	7,0	6,7	37,5	4,8	8,4	6,8	7,4	Jul.
Ago.	4,5	4,4	25,4	11,0	33,1	44,3	17,0	7,7	13,2	4,0	5,2	6,7	6,7	37,2	4,7	8,4	6,7	7,3	Aug.
Set.	4,4	4,3	24,8	10,1	33,1	45,3	16,9	7,6	12,9	3,9	5,2	6,2	6,5	37,1	4,4	8,3	6,7	7,2	Set.
Oct.	4,1	4,2	26,1	9,7	33,2	47,6	16,8	7,6	12,8	3,7	5,1	6,1	5,6	36,9	4,1	8,3	6,7	7,1	Oct.
Nov.	3,9	4,1	27,8	9,6	33,0	50,0	16,6	7,5	12,6	3,5	5,1	5,1	5,4	36,7	3,9	8,3	6,7	7,0	Nov.
Dic.	3,6	4,0	28,7	10,7	32,9	52,3	16,4	7,5	12,6	3,4	5,1	3,9	5,1	36,7	3,8	8,2	6,6	7,0	Dec.
2021																			2021
Ene.	3,6	3,9	31,1	11,2	33,2	53,6	16,3	7,4	12,6	3,4	5,0	3,9	5,2	36,5	4,0	8,2	6,6	6,9	Jan.
Feb.	3,4	3,9	32,2	11,5	34,6	51,1	16,0	7,3	12,6	3,4	5,0	4,0	5,0	36,3	4,2	8,2	6,5	6,8	Feb.
Mar.	3,2	3,8	33,3	11,6	36,0	49,8	16,0	7,2	12,4	3,5	5,0	4,1	4,7	36,2	4,1	8,1	6,5	6,8	Mar.
Abr.	3,2	3,8	34,2	12,1	36,2	49,7	15,9	7,1	12,5	3,3	4,9	4,1	4,9	35,9	4,0	8,0	6,4	6,7	Apr.
May.	3,0	3,7	34,9	12,2	36,6	48,7	15,8	7,0	12,5	3,2	4,8	4,1	5,4	35,0	3,4	7,7	6,4	6,7	May.
Jun.	3,0	3,7	35,2	12,2	36,6	47,5	15,6	6,9	12,4	3,0	4,7	7,2	8,3	34,7	3,0	6,2	6,3	6,5	Jun.
Jul.	3,0	3,8	35,1	12,3	37,2	46,2	15,4	6,8	12,4	3,1	4,6	8,4	8,3	35,2	3,1	6,2	6,3	6,7	Jul.
Ago.	3,0	3,8	34,9	12,4	38,2	45,4	15,3	6,8	12,4	3,2	4,6	8,5	8,2	35,3	3,3	6,2	6,2	6,8	Aug.
Set.	3,0	3,9	34,7	12,6	38,1	42,5	15,2	6,7	12,3	3,3	4,6	8,1	8,2	35,6	3,3	6,3	6,2	6,8	Sep.
Oct.	3,2	3,9	34,5	13,0	38,8	38,4	15,2	6,7	12,3	3,5	4,6	8,2	8,6	36,1	3,3	6,3	6,2	6,9	Oct.
Nov.	3,4	4,0	34,3	13,4	39,2	38,8	15,3	6,7	12,5	3,6	4,6	9,4	8,2	36,5	3,4	6,2	6,2	6,9	Nov.
Dic.	3,7	4,1	34,3	13,7	40,4	39,0	15,4	6,7	12,7	3,5	4,5	7,4	9,0	37,4	3,6	6,1	6,1	6,9	Dec.
2022																			2022
Ene.	4,3	4,2	34,6	14,0	40,7	39,1	15,4	6,7	12,9	3,6	4,5	7,5	9,6	37,4	3,8	6,0	6,1	6,9	Jan.
Feb.	4,6	4,3	35,1	14,2	41,0	40,0	15,6	6,6	13,0	3,6	4,4	7,2	9,4	37,7	3,9	5,9	6,1	6,8	Feb.
Mar.	5,1	4,4	35,6	14,5	41,4	39,7	15,7	6,6	13,2	3,5	4,4	7,5	9,3	37,9	4,0	5,8	6,0	6,8	Mar.
Abr.	5,6	4,5	35,8	14,8	41,7	40,4	15,8	6,6	13,4	3,5	4,5	7,4	9,1	38,0	4,1	5,8	6,0	6,8	Apr.
May.	6,1	4,7	36,2	15,2	42,1	41,6	16,0	6,6	13,7	3,6	4,6	6,6	9,2	37,9	3,9	5,8	6,0	6,8	May.
Jun.	6,5	5,0	36,3	15,6	42,7	42,4	16,1	6,6	14,0	3,7	4,7	6,6	9,4	38,2	4,0	5,8	6,0	6,9	Jun.
Jul.	7,1	5,1	36,6	15,9	43,0	41,0	16,2	6,7	14,2	4,0	4,9	6,4	9,4	38,7	4,0	6,0	6,0	7,1	Jul.
Ago.	7,7	5,4	36,6	16,3	44,1	40,0	16,3	6,7	14,4	4,4	5,0	8,1	9,7	40,3	4,2	6,2	6,0	7,4	Aug.
Set.	8,2	5,6	36,6	16,6	46,0	40,2	16,5	6,7	14,8	5,0	5,1	10,9	9,6	42,3	4,4	6,3	6,0	7,7	Sep.
Oct.	8,5	5,9	36,4	17,1	46,5	40,6	16,6	6,8	15,0	5,5	5,2	10,9	10,0	42,8	5,0	6,6	6,0	8,0	Oct.
Nov.	8,9	6,1	36,1	17,5	46,9	40,7	16,8	6,8	15,3	5,9	5,4	12,1	10,9	43,5	5,3	6,8	6,0	8,3	Nov.
Dic.	9,3	6,4	36,2	17,9	47,2	40,9	16,9	6,9	15,1	6,4	5,5	11,1	10,8	43,9	5,6	6,9	6,1	8,1	Dec.
2023																			2023
Ene. 1-17	9,6	6,6	36,6	18,2	47,3	41,1	17,0	6,9	15,7	7,0	5,7	11,2	10,8	44,2	5,9	7,1	6,1	8,6	Jan. 1-17

1/ La información de este cuadro se ha actualizado en la Nota Semanal N° 3 (19 de enero de 2023).

2/ Tasas de interés promedio ponderado en el período, construidas a partir de los saldos diarios de colocaciones.

3/ Promedio construido sobre la estructura de participación de los siete grandes rubros de colocaciones (corporativos, grandes empresas, medianas empresas, pequeñas empresas, microempresa, consumo e hipotecario) de las empresas bancarias en agosto de 2010.

Fuente: Reporte N°6 de las empresas bancarias.

Elaboración: Gerencia de Operaciones Monetarias y Estabilidad Financiera - Subgerencia de Operaciones de Política Monetaria

TASAS DE INTERÉS ACTIVAS PROMEDIO DE LAS CAJAS MUNICIPALES DE AHORRO Y CRÉDITO
AVERAGE LENDING INTEREST RATES OF MUNICIPAL CREDIT AND SAVINGS INSTITUTIONS BY TYPE OF CREDIT

(% en términos efectivos anuales)^{1/ 2/} / (% annual effective rates)^{1/ 2/}

	MONEDA NACIONAL / DOMESTIC CURRENCY										MONEDA EXTRANJERA / FOREIGN CURRENCY										
	CORPORATIVAS, GRANDES Y MEDIANAS EMPRESAS / WHOLESALE BANKING		PEQUEÑA Y MICROEMPRESA / SMALL BUSINESS		CONSUMO / CONSUMPTION		HIPOTECARIO / MORTGAGE	PROMEDIO ESTRUCTURA CONSTANTE / FIX-WEIGHED AVERAGE 3/	CORPORATIVAS, GRANDES Y MEDIANAS EMPRESAS / WHOLESALE BANKING		PEQUEÑA Y MICROEMPRESA / SMALL BUSINESS		CONSUMO / CONSUMPTION		HIPOTECARIO / MORTGAGE	PROMEDIO ESTRUCTURA CONSTANTE / FIX-WEIGHED AVERAGE 3/					
	Préstamos / Loans		Préstamos / Loans		Préstamos / Loans				Préstamos / Loans		Préstamos / Loans		Préstamos / Loans								
	Hasta 360 d./ Up to 360 days	Más de 360 d./ More than 360 days	Hasta 360 d./ Up to 360 days	Más de 360 d./ More than 360 days	Tarjeta de Crédito / Credit Card	Hasta 360 d./ Up to 360 days	Más de 360 d./ More than 360 days	Hasta 360 d./ Up to 360 days	Más de 360 d./ More than 360 days	Hasta 360 d./ Up to 360 days	Más de 360 d./ More than 360 days	Tarjeta de Crédito / Credit Card	Hasta 360 d./ Up to 360 days	Más de 360 d./ More than 360 days							
2020																	2020				
Ene.	19,0	14,8	36,7	26,9	-	61,1	26,5	14,0	21,2	12,8	12,6	21,7	16,0	-	17,0	13,8	11,7	10,3			
Abr.	20,4	14,8	36,2	26,4	-	62,4	26,1	13,9	21,0	12,1	12,4	19,7	16,1	-	15,8	13,5	11,7	10,3			
Jul.	20,1	13,7	34,3	23,8	-	59,5	25,6	13,8	20,1	11,8	12,3	16,0	16,9	-	16,2	13,0	11,5	10,5			
Oct.	19,2	12,7	34,2	21,8	-	57,4	25,4	13,7	19,5	11,6	12,3	17,3	16,9	-	17,8	13,6	11,6	10,7			
Nov.	19,6	12,5	34,0	21,6	-	56,7	25,3	13,6	19,4	11,5	12,3	18,3	17,0	-	17,7	13,6	11,6	10,7			
Dic.	19,7	12,4	33,9	21,5	-	55,9	25,3	13,6	19,3	11,3	12,3	18,8	16,9	-	17,6	13,6	11,6	10,7			
2021																	2021				
Ene.	20,4	12,2	33,7	21,5	-	55,6	25,2	13,6	19,2	10,9	12,2	17,2	17,0	-	19,4	13,4	11,6	10,6			
Feb.	20,5	12,0	33,6	21,4	-	55,3	25,2	13,6	19,1	10,9	12,2	17,9	16,8	-	19,2	13,5	11,6	10,6			
Mar.	20,0	11,8	33,5	21,3	-	50,6	25,1	13,5	19,1	10,9	12,2	19,3	16,7	-	16,0	14,0	11,6	10,6			
Abr.	19,6	11,6	33,0	21,2	-	51,0	25,0	13,6	19,1	11,0	12,1	20,1	16,6	-	14,0	14,0	11,6	10,6			
May.	19,7	11,5	32,7	21,2	-	51,2	24,9	13,5	19,1	11,5	12,1	19,6	16,5	-	14,4	13,9	11,6	10,6			
Jun.	19,2	11,4	32,4	21,2	-	50,4	24,8	13,5	19,0	11,5	12,1	21,2	16,4	-	17,0	13,6	11,6	10,7			
Jul.	18,8	11,4	32,4	21,2	-	49,6	24,7	13,5	18,9	11,5	11,9	23,3	16,4	-	12,9	13,3	11,6	10,5			
Ago.	18,8	11,4	32,2	21,3	-	49,0	24,7	13,4	18,8	11,4	11,8	22,6	16,5	-	13,1	13,2	11,6	10,5			
Set.	19,2	11,3	32,2	21,3	-	48,4	24,7	13,4	18,8	11,4	11,8	18,6	16,4	-	13,9	13,2	11,6	10,4			
Oct.	18,8	11,2	32,1	21,3	-	48,1	24,7	13,4	18,8	11,3	11,8	20,9	16,3	-	13,0	13,0	11,6	10,4			
Nov.	17,2	10,8	30,9	21,1	-	47,3	23,5	13,4	18,2	11,1	11,3	24,4	16,3	-	12,9	12,8	11,5	9,3			
Dic.	17,9	10,8	30,9	21,2	-	47,0	23,5	13,2	18,2	11,9	11,3	21,3	16,2	-	16,8	12,9	11,5	9,3			
2022																	2022				
Ene.	17,9	10,8	31,0	21,3	-	47,6	23,6	13,2	18,1	12,8	11,2	20,9	16,1	-	15,6	13,6	11,5	9,3			
Feb.	17,4	10,9	31,0	21,4	-	47,4	23,5	13,2	18,1	12,8	11,2	20,0	16,2	-	15,2	12,8	11,5	9,2			
Mar.	17,8	11,0	31,1	21,5	-	47,6	23,6	13,2	18,1	12,7	11,3	18,5	16,0	-	19,7	12,6	11,6	9,2			
Abr.	17,4	11,0	31,2	21,6	-	47,8	23,5	13,2	18,2	12,6	11,8	28,3	16,0	-	16,1	12,6	11,5	9,2			
May.	18,0	11,1	31,5	21,7	-	48,0	23,6	13,1	18,3	12,2	11,7	28,5	16,1	-	13,4	12,4	11,5	9,4			
Jun.	17,1	11,2	31,8	21,8	-	47,6	23,5	13,1	18,3	13,2	11,7	21,5	16,0	-	14,7	13,0	11,4	9,4			
Jul.	16,6	11,1	30,2	20,8	-	46,6	22,2	13,0	17,6	13,2	10,8	29,5	16,0	-	12,3	11,7	11,3	9,1			
Ago.	16,0	11,5	32,0	22,1	-	47,5	23,5	13,1	18,4	13,4	11,6	22,9	16,4	-	11,6	13,6	11,3	9,4			
Set.	16,0	11,6	32,1	22,3	-	47,6	23,6	13,1	18,5	15,0	11,7	23,2	16,5	-	11,6	13,6	11,4	9,5			
Oct.	16,4	12,1	32,5	22,6	-	48,2	24,6	13,1	19,0	14,2	11,6	23,8	16,7	-	13,1	12,7	11,3	9,7			
Nov.	16,5	12,0	32,0	22,6	-	47,9	23,6	13,1	18,7	14,1	11,7	23,7	17,3	-	12,3	13,1	11,3	9,7			
Dic.	17,3	12,3	32,0	22,8	-	48,0	23,6	13,1	18,8	14,9	11,8	24,6	17,3	-	12,1	13,0	11,3	9,7			

1/ La información de este cuadro se ha actualizado en la Nota Semanal N° 3 (19 de enero de 2023). Las fechas de actualización de esta información para este año aparecen en la página vii de la presente Nota.

2/ Tasas de interés promedio ponderado en el período, construidas a partir de los saldos diarios de colocaciones.

3/ Promedio construido sobre la estructura de participación de los siete grandes rubros de colocaciones (cooperativos, grandes empresas, medianas empresas, pequeñas empresas, microempresa, consumo e hipotecario) de las Cajas Municipales de Ahorros y Créditos.

Fuente: Reporte N°6-A de las cajas municipales de ahorro y crédito.

Elaboración: Gerencia de Operaciones Monetarias y Estabilidad Financiera - Subgerencia de Operaciones de Política Monetaria

TASAS DE INTERÉS ACTIVAS EN MONEDA NACIONAL Y EXTRANJERA AVERAGE INTEREST RATES - DOMESTIC AND FOREIGN CURRENCY

(% en términos efectivos anuales)^{1/} / (% annual effective rates)^{1/}

PROMEDIO ÚLTIMOS 30 DÍAS ÚTILES AL 17 DE ENERO DE 2023/ AVERAGE, LAST 30 BUSINESS DAYS ON JANUARY 17, 2023	MONEDA NACIONAL / DOMESTIC CURRENCY										MONEDA EXTRANJERA / FOREIGN CURRENCY									
	CORPORATIVOS CORPORATE		GRANDES EMPRESAS/ BIG COMPANIES		MEDIANAS EMPRESAS/ MEDIUM ENTERPRISES		CONSUMO/ CONSUMPTION			HIPOTECARIO/ MORTGAGE	CORPORATIVOS CORPORATE		GRANDES EMPRESAS/ BIG COMPANIES		MEDIANAS EMPRESAS/ MEDIUM ENTERPRISES		CONSUMO/ CONSUMER			HIPOTECARIO/ MORTGAGE
	PRÉSTAMOS / LOANS		PRÉSTAMOS / LOANS		PRÉSTAMOS / LOANS		PRÉSTAMOS / LOANS 2/				PRÉSTAMOS / LOANS		PRÉSTAMOS / LOANS		PRÉSTAMOS / LOANS		PRÉSTAMOS / LOANS 2/			
	Promedio Average 3/	Más de 360 días More than 360 days	Promedio Average 3/	Más de 360 días More than 360 days	Promedio Average 3/	Más de 360 días More than 360 days	Promedio Average 3/	Tarjetas de Crédito/ Credit Cards	Más de 360 días More than 360 days	Promedio Average 3/	Más de 360 días More than 360 days	Promedio Average 3/	Más de 360 días More than 360 days	Promedio Average 3/	Más de 360 días More than 360 days	Promedio Average 3/	Más de 360 días More than 360 days	Tarjetas de Crédito/ Credit Cards	Más de 360 días More than 360 days	
EMPRESAS BANCARIAS	9,16	8,67	10,74	10,30	14,42	16,31	50,32	59,07	24,17	9,83	6,16	6,74	7,97	7,90	9,01	7,19	41,11	44,04	8,03	8,34
CRÉDITO	9,03	9,07	10,42	9,73	15,16	18,37	45,29	54,14	20,35	9,49	5,98	6,35	7,66	7,79	9,50	7,96	38,99	43,60	8,25	8,29
INTERBANK	9,21	-	11,17	11,19	13,07	19,24	56,93	63,83	22,16	9,72	7,33	7,69	8,06	7,49	8,51	7,56	56,65	57,22	6,77	9,46
CITIBANK	-	-	9,37	-	10,73	-	-	-	-	-	-	-	7,98	-	7,55	-	-	-	-	-
SCOTIABANK	8,49	5,82	10,17	10,40	13,48	14,23	38,42	42,48	22,45	9,80	4,89	5,95	7,58	7,46	7,00	5,75	42,85	42,93	10,68	7,64
BBVA	9,58	9,58	11,02	9,40	15,02	15,98	39,13	48,44	18,43	9,56	5,99	6,80	8,42	9,87	10,58	10,03	30,23	32,05	6,76	8,44
COMERCIO	-	-	11,44	-	13,15	-	14,77	27,08	14,65	9,45	7,62	-	7,13	-	8,48	-	35,66	35,66	-	-
PICHINCHA	10,69	-	10,56	-	11,72	14,00	40,58	43,76	35,04	10,45	8,99	-	8,19	-	9,38	8,86	40,97	41,25	-	-
INTERAMERICANO	8,85	-	10,75	9,76	12,34	11,99	31,40	54,72	15,64	10,75	6,83	8,15	9,44	7,68	11,42	10,61	50,10	51,73	8,52	-
MIBANCO	-	-	-	-	16,81	15,84	52,65	-	40,90	15,95	-	-	-	-	-	-	-	-	-	-
GNB	9,01	-	10,81	-	9,96	9,10	21,08	23,29	10,75	8,96	5,58	-	8,35	-	7,04	-	26,20	26,20	-	-
FALABELLA	-	-	-	-	-	-	74,99	81,13	33,19	-	-	-	-	-	-	-	-	-	-	-
RIPLEY	-	-	-	-	-	-	68,21	77,32	29,01	-	-	-	-	-	-	-	-	-	-	-
SANTANDER	12,66	12,50	12,48	12,50	12,25	-	-	-	-	-	8,96	8,64	8,49	7,10	9,88	10,56	-	-	-	-
ALFIN	-	-	-	-	-	-	67,81	-	67,86	-	-	-	-	-	-	-	-	-	-	-
ICBC	9,14	-	-	-	-	-	-	-	-	-	5,76	-	6,92	-	-	-	-	-	-	-
BANK OF CHINA	s.i.	s.i.	-	-	s.i.	s.i.	-	s.i.	s.i.	-	s.i.	s.i.	-	-	s.i.	s.i.	-	s.i.	s.i.	-
BCI	8,95	-	9,23	9,20	-	-	-	-	-	-	5,93	-	-	-	-	-	-	-	-	-
EMPRESAS FINANCIERAS	-	-	18,38	18,23	18,60	23,14	57,94	62,93	49,55	10,63	14,39	14,39	13,93	13,93	18,22	19,09	13,75	-	-	-
CREDISCOTIA	-	-	-	-	37,21	37,21	50,87	69,14	45,75	10,63	-	-	-	-	-	-	-	-	-	-
COMPARTAMOS	-	-	-	-	-	-	35,77	-	35,02	-	-	-	-	-	-	-	-	-	-	-
CONFIANZA	-	-	-	-	-	-	27,87	-	27,36	-	-	-	-	-	-	-	-	-	-	-
QAPAQ	-	-	-	-	32,99	-	78,37	-	78,18	-	-	-	-	-	-	-	-	-	-	-
OH!	-	-	-	-	-	-	62,55	62,55	-	-	-	-	-	-	-	-	-	-	-	-
EFFECTIVA	-	-	-	-	-	-	72,23	-	73,58	-	-	-	-	-	-	-	-	-	-	-
mitsui AUTO FINANCE	-	-	18,38	18,23	25,60	25,76	21,08	-	19,95	-	14,39	14,39	13,93	13,93	18,22	19,09	13,75	-	-	-
PROEMPRESA	-	-	-	-	16,14	16,14	43,72	-	39,87	-	-	-	-	-	-	-	-	-	-	-
CREDINKA	-	-	-	-	11,91	18,78	40,92	-	40,79	-	-	-	-	-	-	-	-	-	-	-
PROMEDIO / AVERAGE 4/	FTAMN		30,83		FTAMEX						11,01									

La información de este cuadro se ha actualizado en la Nota Semanal N° 3 (19 de enero de 2023).

La información sobre tasas de interés para la pequeña empresa y microempresa esta disponible en la versión electrónica de la Nota Semanal, en www.bcrp.gob.pe

1/ Promedio de las operaciones realizadas en los últimos 30 días. Información procesada por la SBS con la información remitida diariamente por las empresas bancarias y financieras a través del Reporte 6. Estas tasas tienen carácter referencial.

2/ Préstamo no revolvente de libre disponibilidad

3/ Se refiere a todas las operaciones por tipo de crédito

4/ La FTAMN y la FTAMEX son las tasas activas de mercado promedio ponderado de las operaciones de las empresas bancarias, de los últimos 30 días útiles en moneda nacional y en moneda extranjera, respectivamente.

Fuente: Superintendencia de Banca, Seguros y AFP

Elaboración: Gerencia de Operaciones Monetarias y Estabilidad Financiera - Subgerencia de Operaciones de Política Monetaria

INDICADORES DE RIESGO PARA PAÍSES EMERGENTES: EMBIG^{1/} DIFERENCIAL DE RENDIMIENTOS CONTRA BONOS DEL TESORO DE EUA^{2/}
 RISK INDICATORS FOR EMERGING COUNTRIES: EMBIG^{1/} STRIPPED SPREAD^{2/}

(En puntos básicos)^{3/} / (In basic points)^{3/}

	Diferencial de rendimientos del índice de bonos de mercados emergentes (EMBIG) / Emerging Market Bond Index (EMBIG) Stripped Spread								LATIN EMBIG Países Latinoamericanos / Latin Countries	EMBIG Países Emergentes / Emerging Countries	
	Perú	Argentina	Brasil	Chile	Colombia	Ecuador	México	Venezuela			
2020	173	2235	316	197	261	2372	474	23796	504	406	2020
Ene.	114	1920	217	143	170	863	298	15916	358	286	Jan.
Feb.	122	2017	209	147	173	1191	306	14406	370	298	Feb.
Mar.	249	3376	351	287	345	3649	557	14608	627	506	Mar.
Abr.	278	3803	420	306	389	5061	674	19163	732	578	Apr.
May.	222	3012	416	255	338	4309	593	25406	643	516	May.
Jun.	180	2539	365	209	287	3297	507	29970	548	430	Jun.
Jul.	169	2331	355	200	272	2853	506	31066	521	416	Jul.
Ago.	146	2119	315	170	241	2752	468	33695	478	383	Aug.
Set.	160	1533	315	177	254	1436	481	30708	467	386	Sep.
Oct.	150	1406	308	168	240	983	478	25132	462	383	Oct.
Nov.	147	1377	273	155	218	1027	432	21583	431	355	Nov.
Dic.	143	1390	255	147	210	1044	392	23906	407	332	Dec.
2021	165	1578	281	141	261	913	354	29062	391	321	2021
Ene.	132	1421	265	141	216	1182	374	23734	399	326	Jan.
Feb.	138	1471	259	132	214	1208	357	24678	389	317	Feb.
Mar.	165	1566	281	133	223	1261	356	25514	400	326	Mar.
Abr.	165	1584	269	126	220	919	346	25199	382	317	Apr.
May.	164	1546	248	132	237	735	339	25345	372	309	May.
Jun.	169	1513	247	139	244	758	338	28886	371	307	Jun.
Jul.	170	1596	272	144	267	778	356	28163	390	323	Jul.
Ago.	183	1567	286	138	277	793	362	28361	392	321	Ago.
Sep.	174	1541	292	141	282	799	351	30857	386	316	Sep.
Oct.	172	1635	312	156	291	825	356	31881	398	327	Oct.
Nov.	179	1765	327	153	318	833	360	31499	406	328	Nov.
Dic.	174	1730	316	155	347	867	358	44627	406	335	Dic.
2022											2022
Ene.	177	1840	312	160	355	816	354	50595	411	340	Jan.
Feb.	198	1761	313	174	371	761	367	56870	418	354	Feb.
Mar.	201	1819	303	179	364	793	373	41724	429	410	Mar.
Abr.	187	1716	274	159	341	799	360	33338	405	352	Apr.
May.	218	1883	301	186	383	804	399	33911	452	399	May.
Jun.	214	2153	323	179	389	970	428	33712	479	415	Jun.
Jul.	235	2685	345	200	438	1352	464	38219	535	469	Jul.
Ago.	211	2417	298	186	400	1430	420	37170	489	418	Aug.
Set.	225	2449	287	194	424	1549	444	45865	507	431	Sep.
Oct.	243	2712	281	201	471	1674	448	49799	532	465	Oct.
Nov.	203	2443	265	168	417	1410	399	43397	476	415	Nov.
Dic.	196	2217	259	148	382	1294	389	39147	446	382	Dec.
2023											2023
Ene 2-17	208	2056	261	156	374	1132	383	43758	439	384	Jan 2-17
Nota: Var.											Note: bp chg.
Anual	31	216	-51	-4	19	315	29	-6837	28	44	Year-to-Year
Acumulada	12	-161	2	8	-7	-162	-7	4610	-7	2	Cumulative
Mensual	12	-161	2	8	-7	-162	-7	4610	-7	2	Monthly

1/ La información de este cuadro se ha actualizado en la Nota Semanal N° 03 (19 de enero de 2023). Corresponde a datos promedio del periodo.

2/ Índice elaborado por el J.P. Morgan que refleja los retornos del portafolio de deuda según sea el caso, es decir, de cada país, de los países latinoamericanos y de los países emergentes en conjunto. Considera como deuda, eurobonos, bonos Brady y en menor medida deudas locales y préstamos. Estos indicadores son promedio para cada periodo y su disminución se asocia con una reducción del riesgo país percibido por los inversionistas. Se mide en puntos básicos y corresponde al diferencial de rendimientos con respecto al bono del Tesoro de EUA de similar duración de la deuda en cuestión.

3/ Cien puntos básicos equivalen a uno porcentual.

Fuente: Reuters.

Elaboración: Gerencia de Información y Análisis Económico - Subgerencia de Economía Internacional.

**TIPO DE CAMBIO PROMEDIO DEL PERIODO
AVERAGE EXCHANGE RATE**

(Soles por US dólar)^{1/} / (Soles per US dollar)^{1/}

	Promedio del período 3/ Period Average 3/									
	Interbancario 2/ Interbanking Rate			Bancario Banking Rate			Informal Informal Rate			
	Compra Bid	Venta Ask	Promedio Average	Compra Bid	Venta Ask	Promedio Average	Compra Bid	Venta Ask	Promedio Average	
2021	3.878	3.883	3.881	3.877	3.884	3.881	n.d.	n.d.	n.d.	2021
Ene.	3,624	3,626	3,625	3,623	3,627	3,625	n.d.	n.d.	n.d.	Jan.
Feb.	3,644	3,646	3,646	3,643	3,648	3,645	n.d.	n.d.	n.d.	Feb.
Mar.	3,708	3,711	3,709	3,706	3,710	3,708	n.d.	n.d.	n.d.	Mar.
Abr.	3,698	3,702	3,700	3,695	3,704	3,699	n.d.	n.d.	n.d.	Apr.
May.	3,771	3,776	3,775	3,771	3,776	3,774	n.d.	n.d.	n.d.	May.
Jun.	3,905	3,914	3,912	3,905	3,916	3,910	n.d.	n.d.	n.d.	Jun.
Jul.	3,939	3,944	3,942	3,936	3,945	3,940	n.d.	n.d.	n.d.	Jul.
Ago.	4,084	4,089	4,087	4,082	4,090	4,086	n.d.	n.d.	n.d.	Aug.
Set.	4,106	4,109	4,108	4,104	4,111	4,107	n.d.	n.d.	n.d.	Sep.
Oct.	4,011	4,015	4,014	4,011	4,019	4,015	n.d.	n.d.	n.d.	Oct.
Nov.	4,017	4,022	4,020	4,016	4,023	4,020	n.d.	n.d.	n.d.	Nov.
Dic.	4,034	4,039	4,037	4,032	4,042	4,037	n.d.	n.d.	n.d.	Dec.
2022	3.832	3.838	3.835	3.831	3.839	3.835	n.d.	n.d.	n.d.	2022
Ene.	3,885	3,890	3,888	3,885	3,893	3,889	n.d.	n.d.	n.d.	Jan.
Feb.	3,787	3,794	3,791	3,786	3,795	3,791	n.d.	n.d.	n.d.	Feb.
Mar.	3,735	3,741	3,739	3,735	3,743	3,739	n.d.	n.d.	n.d.	Mar.
Abr.	3,738	3,743	3,741	3,735	3,744	3,740	n.d.	n.d.	n.d.	Apr.
May.	3,753	3,760	3,757	3,754	3,762	3,758	n.d.	n.d.	n.d.	May.
Jun.	3,745	3,750	3,748	3,743	3,752	3,747	n.d.	n.d.	n.d.	Jun.
Jul.	3,899	3,905	3,903	3,897	3,907	3,902	n.d.	n.d.	n.d.	Jul.
Ago.	3,871	3,876	3,874	3,870	3,878	3,874	n.d.	n.d.	n.d.	Aug.
Set.	3,896	3,902	3,899	3,894	3,901	3,898	n.d.	n.d.	n.d.	Sep.
Oct.	3,977	3,981	3,979	3,975	3,982	3,979	n.d.	n.d.	n.d.	Oct.
Nov.	3,873	3,879	3,877	3,874	3,881	3,877	n.d.	n.d.	n.d.	Nov.
Dic.	3,826	3,832	3,829	3,824	3,835	3,829	n.d.	n.d.	n.d.	Dec.
2023										2023
Ene 1-17	3,808	3,812	3,810	3,806	3,812	3,809	n.d.	n.d.	n.d.	Jan 1-17
Variación %										% Chg.
12 meses	-2,0	-2,0	-2,0	-2,0	-2,1	-2,1	n.d.	n.d.	n.d.	yoy
acumulada	-0,5	-0,5	-0,5	-0,5	-0,6	-0,5	n.d.	n.d.	n.d.	Cumulative
mensual	-0,5	-0,5	-0,5	-0,5	-0,6	-0,5	n.d.	n.d.	n.d.	Monthly

1/ La información de este cuadro se ha actualizado en la Nota Semanal N° 3 (19 de enero de 2023).

El calendario anual de publicación de estas estadísticas se presenta en la página vii de esta Nota.

2/ A partir de 2004 los tipos de cambio promedio interbancario corresponden a las cotizaciones por transacciones ejecutadas en Datatec.

3/ Los datos corresponden al promedio del mes a la fecha indicada.

Fuente: BCRP, SBS, Reuters y Datatec.

Elaboración: Gerencia Central de Estudios Económicos.

TIPO DE CAMBIO FIN DE PERIODO
END OF PERIOD EXCHANGE RATE
(Soles por US dólar)^{1/} / (Soles per US dollar)^{1/}

	Fin de periodo 3/ End of Period 3/									
	Interbancario 2/ Interbanking Rate			Bancario Banking Rate			Informal Informal Rate			
	Compra Bid	Venta Ask	Promedio Average	Compra Bid	Venta Ask	Promedio Average	Compra Bid	Venta Ask	Promedio Average	
2021	3,983	3,989	3,988	3,975	3,998	3,987	n.d.	n.d.	n.d.	2021
Ene.	3,636	3,640	3,638	3,636	3,642	3,639	n.d.	n.d.	n.d.	Jan.
Feb.	3,649	3,651	3,650	3,647	3,651	3,649	n.d.	n.d.	n.d.	Feb.
Mar.	3,754	3,757	3,756	3,754	3,758	3,756	n.d.	n.d.	n.d.	Mar.
Abr.	3,785	3,791	3,788	3,783	3,792	3,788	n.d.	n.d.	n.d.	Apr.
May.	3,826	3,829	3,828	3,808	3,827	3,818	n.d.	n.d.	n.d.	May.
Jun.	3,850	3,860	3,850	3,849	3,866	3,858	n.d.	n.d.	n.d.	Jun.
Jul.	4,049	4,058	4,058	4,036	4,044	4,040	n.d.	n.d.	n.d.	Jul.
Ago.	4,085	4,088	4,087	4,081	4,086	4,084	n.d.	n.d.	n.d.	Aug.
Set.	4,134	4,136	4,135	4,132	4,136	4,134	n.d.	n.d.	n.d.	Sep.
Oct.	3,990	3,992	3,991	3,986	3,992	3,989	n.d.	n.d.	n.d.	Oct.
Nov.	4,063	4,066	4,065	4,057	4,066	4,062	n.d.	n.d.	n.d.	Nov.
Dic.	3,983	3,989	3,988	3,975	3,998	3,987	n.d.	n.d.	n.d.	Dec.
2022	3,811	3,815	3,813	3,808	3,820	3,814	n.d.	n.d.	n.d.	2022
Ene.	3,841	3,844	3,842	3,840	3,846	3,843	n.d.	n.d.	n.d.	Jan.
Feb.	3,755	3,759	3,758	3,753	3,759	3,756	n.d.	n.d.	n.d.	Feb.
Mar.	3,689	3,694	3,695	3,695	3,701	3,698	n.d.	n.d.	n.d.	Mar.
Abr.	3,832	3,837	3,833	3,830	3,838	3,834	n.d.	n.d.	n.d.	Apr.
May.	3,701	3,705	3,706	3,695	3,707	3,701	n.d.	n.d.	n.d.	May.
Jun.	3,824	3,825	3,829	3,820	3,830	3,825	n.d.	n.d.	n.d.	Jun.
Jul.	3,918	3,922	3,921	3,916	3,925	3,921	n.d.	n.d.	n.d.	Jul.
Ago.	3,842	3,846	3,845	3,839	3,847	3,843	n.d.	n.d.	n.d.	Aug.
Set.	3,979	3,984	3,985	3,978	3,984	3,981	n.d.	n.d.	n.d.	Sep.
Oct.	3,988	3,991	3,991	3,984	3,993	3,989	n.d.	n.d.	n.d.	Oct.
Nov.	3,852	3,855	3,854	3,849	3,854	3,852	n.d.	n.d.	n.d.	Nov.
Dic.	3,811	3,815	3,813	3,808	3,820	3,814	n.d.	n.d.	n.d.	Dec.
2023										2023
Ene 1-17	3,840	3,843	3,841	3,837	3,842	3,840	n.d.	n.d.	n.d.	Jan 1-17
Variación %										% Chg.
12 meses	0,0	0,0	0,0	-0,1	-0,1	-0,1	n.d.	n.d.	n.d.	yoy
acumulada	0,8	0,7	0,8	0,8	0,6	0,7	n.d.	n.d.	n.d.	Cumulative
mensual	0,8	0,7	0,8	0,8	0,6	0,7	n.d.	n.d.	n.d.	Monthly

1/ La información de este cuadro se ha actualizado en la Nota Semanal N° 3 (19 de enero de 2023).

El calendario anual de publicación de estas estadísticas se presenta en la página vii de esta Nota.

2/ A partir de 2004 los tipos de cambio promedio interbancario corresponden a las cotizaciones por transacciones ejecutadas en Datatec.

3/ Los datos corresponden al fin del periodo de la fecha indicada.

Fuente: BCRP, SBS, Reuters y Datatec.

Elaboración: Gerencia Central de Estudios Económicos.

**TIPO DE CAMBIO DE LAS PRINCIPALES MONEDAS
FOREIGN EXCHANGE RATES**
(Datos promedio de período, unidades monetarias por US dólar)^{1/ 2/} / (Average of period, currency units per US dollar)^{1/ 2/}

	Euro (euro) (€) 3/	Yen (Japanese Yen) (¥)	Real Brasileño (Brazilian Real) (R)	Libra Esterlina (Pound) (£) 3/	Peso Chileno (Chilean Peso) (\$)	Yuan Chino (Chinese Yuan) (¥)	Peso Colombiano (Colombian Peso) (\$)	Peso Mexicano (Mexican Peso) (\$)	Peso Argentino (Argentine Peso) (\$)	Franco Suizo (Swiss Franc) (S) 3/	DEG SDR (\$)	
2020	1,1415	106,78	5,1566	1,2839	792	6,9019	3694	21,48	70,5892	1,0661	0,7180	2020
Ene.	1,1104	109,28	4,1476	1,3085	774	6,9241	3319	18,80	59,9488	1,0315	0,7247	Jan.
Feb.	1,0905	110,04	4,3510	1,2955	797	6,9970	3414	18,83	61,3301	1,0241	0,7304	Feb.
Mar.	1,1063	107,69	4,8966	1,2360	842	7,0225	3908	22,33	63,1690	1,0437	0,7289	Mar.
Abr.	1,0872	107,79	5,3170	1,2419	852	7,0721	3965	24,17	65,6249	1,0306	0,7334	Apr.
May.	1,0906	107,23	5,6296	1,2294	820	7,1045	3852	23,47	67,6608	1,0315	0,7333	May.
Jun.	1,1258	107,60	5,1920	1,2528	797	7,0831	3706	22,32	69,5019	1,0506	0,7248	Jun.
Jul.	1,1473	106,72	5,2826	1,2686	782	7,0079	3658	22,40	71,3992	1,0712	0,7188	Jul.
Ago.	1,1830	106,05	5,4597	1,3136	787	6,9281	3784	22,19	73,2508	1,0986	0,7083	Aug.
Set.	1,1789	105,61	5,3900	1,2961	773	6,8127	3749	21,62	75,1173	1,0930	0,7080	Sep.
Oct.	1,1768	105,20	5,6293	1,2976	788	6,7273	3832	21,27	77,5310	1,0957	0,7072	Oct.
Nov.	1,1837	104,42	5,4337	1,3217	762	6,6035	3673	20,41	79,8967	1,0976	0,7033	Nov.
Dic.	1,2173	103,76	5,1497	1,3453	731	6,5402	3464	19,95	82,6405	1,1257	0,6953	Dec.
2021	1,1833	109,80	5,3953	1,3760	760	6,4508	3746	20,28	95,0474	1,0944	0,6986	2021
Ene.	1,2174	103,73	5,3536	1,3644	723	6,4722	3497	19,93	85,8603	1,1277	0,6933	Jan.
Feb.	1,2094	105,37	5,4113	1,3868	722	6,4610	3558	20,29	88,6390	1,1140	0,6944	Feb.
Mar.	1,1900	108,73	5,6462	1,3861	726	6,5117	3618	20,76	91,0583	1,0755	0,7006	Mar.
Abr.	1,1971	109,04	5,5666	1,3842	708	6,5196	3659	20,06	92,7314	1,0849	0,6998	Apr.
May.	1,2148	109,15	5,2969	1,4088	713	6,4296	3736	19,97	94,0798	1,1079	0,6941	May.
Jun.	1,2040	110,15	5,0262	1,4020	729	6,4259	3692	20,03	95,2156	1,1009	0,6966	Jun.
Jul.	1,1825	110,24	5,1640	1,3813	753	6,4763	3834	19,97	96,2179	1,0901	0,6971	Jul.
Ago.	1,1767	109,84	5,2514	1,3797	781	6,4774	3882	20,08	97,1661	1,0933	0,6975	Ago.
Sep.	1,1765	110,17	5,2771	1,3729	786	6,4571	3822	20,05	98,2316	1,0836	0,6979	Sep.
Oct.	1,1600	113,17	5,5392	1,3692	814	6,4202	3768	20,45	99,1852	1,0834	0,6983	Oct.
Nov.	1,1409	114,05	5,5577	1,3452	814	6,3897	3906	20,88	100,2917	1,0845	0,6987	Nov.
Dic.	1,1307	113,93	5,6539	1,3319	850	6,3694	3978	20,89	101,8922	1,0865	0,7152	Dec.
2022												2022
Ene.	1,1318	114,86	5,5282	1,3557	819	6,3557	3998	20,50	103,9705	1,0879	0,7142	Jan.
Feb.	1,1344	115,23	5,1923	1,3538	808	6,3437	3938	20,45	106,3465	1,0841	0,7137	Feb.
Mar.	1,1016	118,68	4,9687	1,3165	798	6,3454	3799	20,54	109,3867	1,0758	0,7234	Mar.
Abr.	1,0798	126,43	4,7451	1,2928	818	6,4319	3801	20,08	113,2907	1,0574	0,7329	Apr.
May.	1,0583	128,79	4,9515	1,2452	848	6,6983	4011	20,03	117,8389	1,0211	0,7450	May.
Jun.	1,0563	134,14	5,0551	1,2317	867	6,6963	3946	20,00	122,7443	1,0309	0,7473	Jun.
Jul.	1,0179	136,67	5,3723	1,1994	954	6,7346	4394	20,53	128,4395	1,0316	0,7591	Jul.
Ago.	1,0123	135,37	5,1448	1,1977	903	6,8011	4330	20,13	135,2654	1,0442	0,7607	Aug.
Set.	0,9900	143,19	5,2394	1,1324	926	7,0162	4449	20,06	143,4245	1,0270	0,7747	Sep.
Oct.	0,9842	147,14	5,2539	1,1308	953	7,1911	4739	19,98	152,2607	1,0044	0,7806	Oct.
Nov.	1,0212	142,06	5,2767	1,1755	916	7,1726	4924	19,44	162,1632	1,0375	0,7686	Nov.
Dic.	1,0591	134,87	5,2498	1,2170	874	6,9725	4791	19,59	172,5905	1,0731	0,7523	Dec.
2023												2023
Ene 2-17	1,0707	130,85	5,2445	1,2122	835	6,8078	4805	19,08	180,1129	1,0778	0,7469	Jan 2-17
Variación %												% Chg.
12 meses	-5,41	13,93	-5,13	-10,59	1,89	7,11	20,17	-6,96	73,23	-0,93	4,58	yoy
acumulada	1,09	-2,98	-0,10	-0,40	-4,45	-2,36	0,30	-2,64	4,36	0,44	-0,72	Cumulative
mensual	1,09	-2,98	-0,10	-0,40	-4,45	-2,36	0,30	-2,64	4,36	0,44	-0,72	Monthly

1/ La información de este cuadro se ha actualizado en la Nota Semanal N° 03 (19 de enero de 2023).

2/ Promedio compra - venta.

3/ Dólar por unidad monetaria en el caso del Euro, Libra Esterlina, Franco Suizo.

4/ Índice del dólar construido a partir de una canasta de monedas ponderadas por su comercio de bienes y servicios. A partir de la Nota Semanal N° 30, se ha reemplazado la serie "Nominal Broad Dollar Index (Goods Only)" descontinuada por la Fed, por la serie "Nominal Broad Dollar Index" que incorpora los servicios en la participación del comercio.

Fuente: FMI y Reuters.

Elaboración: Gerencia de Información y Análisis Económico - Subgerencia de Economía Internacional.

**TIPO DE CAMBIO DE LAS PRINCIPALES MONEDAS
FOREIGN EXCHANGE RATES**

(Datos promedio de período, S/ por unidad monetaria)^{1/ 2/} / (Average of period, S/ per currency units)^{1/ 2/}

	Dólar Americano (Dollar) (US\$)	Euro (Euro) (€)	Yen (Japanese Yen) (¥)	Real Brasileño (Brazilian Real) (R)	Libra Esterlina (Pound) (£)	Peso Chileno (Chilean Peso) (\$)	Yuan Chino (Chinese Yuan) (元)	Peso Colombiano (Colombian Peso) (\$)	Peso Mexicano (Mexican Peso) (\$)	Franco Suizo (Swiss Franc) (\$)	Dólar Canadiense (Canadian Dollar) (Can\$)	Canasta Basket 3/	
<u>2021</u>	<u>3.881</u>	<u>4.589</u>	<u>0.035</u>	<u>0.720</u>	<u>5.337</u>	<u>0.005</u>	<u>0.602</u>	<u>0.001</u>	<u>0.191</u>	<u>4.246</u>	<u>3.095</u>	<u>0.572</u>	<u>2021</u>
Ene.	3,625	4,411	0,035	0,677	4,945	0,005	0,560	0,001	0,182	4,088	2,849	0,540	Jan.
Feb.	3,645	4,410	0,035	0,673	5,051	0,005	0,564	0,001	0,180	4,063	2,871	0,542	Feb.
Mar.	3,708	4,412	0,034	0,657	5,138	0,005	0,570	0,001	0,178	3,990	2,951	0,546	Mar.
Abr.	3,699	4,432	0,034	0,665	5,120	0,005	0,567	0,001	0,184	4,016	2,961	0,545	Apr.
May.	3,774	4,583	0,035	0,713	5,313	0,005	0,587	0,001	0,189	4,180	3,107	0,562	May.
Jun.	3,910	4,711	0,036	0,777	5,486	0,005	0,609	0,001	0,195	4,307	3,197	0,583	Jun.
Jul.	3,940	4,658	0,036	0,764	5,439	0,005	0,609	0,001	0,197	4,292	3,140	0,581	Jul.
Ago.	4,086	4,810	0,037	0,778	5,640	0,005	0,631	0,001	0,204	4,470	3,242	0,600	Aug.
Set.	4,107	4,835	0,037	0,778	5,638	0,005	0,636	0,001	0,205	4,453	3,238	0,604	Sep.
Oct.	4,015	4,658	0,035	0,725	5,500	0,005	0,626	0,001	0,196	4,347	3,228	0,588	Oct.
Nov.	4,020	4,588	0,035	0,723	5,417	0,005	0,629	0,001	0,193	4,360	3,205	0,587	Nov.
Dic.	4,037	4,563	0,036	0,714	5,358	0,005	0,634	0,001	0,192	4,384	3,157	0,587	Dec.
<u>2022</u>	<u>3.835</u>	<u>4.041</u>	<u>0.029</u>	<u>0.743</u>	<u>4.742</u>	<u>0.004</u>	<u>0.571</u>	<u>0.001</u>	<u>0.191</u>	<u>4.019</u>	<u>2.948</u>	<u>0.537</u>	<u>2022</u>
Ene.	3,889	4,402	0,034	0,704	5,272	0,005	0,612	0,001	0,190	4,231	3,080	0,568	Jan.
Feb.	3,791	4,300	0,033	0,730	5,132	0,005	0,598	0,001	0,185	4,110	2,981	0,556	Feb.
Mar.	3,739	4,119	0,032	0,753	4,922	0,005	0,589	0,001	0,182	4,023	2,955	0,546	Mar.
Abr.	3,740	4,038	0,030	0,788	4,830	0,005	0,581	0,001	0,186	3,953	2,959	0,541	Apr.
May.	3,758	3,976	0,029	0,759	4,679	0,004	0,561	0,001	0,188	3,837	2,925	0,530	May.
Jun.	3,747	3,960	0,028	0,742	4,619	0,004	0,560	0,001	0,188	3,860	2,925	0,527	Jun.
Jul.	3,902	3,972	0,028	0,724	4,675	0,004	0,580	0,001	0,190	4,019	3,014	0,538	Jul.
Ago.	3,874	3,924	0,029	0,753	4,646	0,004	0,570	0,001	0,192	4,049	3,000	0,535	Aug.
Set.	3,898	3,858	0,027	0,744	4,412	0,004	0,556	0,001	0,194	4,004	2,923	0,526	Sep.
Oct.	3,979	3,916	0,027	0,757	4,499	0,004	0,553	0,001	0,199	3,996	2,906	0,528	Oct.
Nov.	3,877	3,965	0,027	0,734	4,561	0,004	0,541	0,001	0,200	4,031	2,888	0,521	Nov.
Dic.	3,829	4,057	0,028	0,729	4,657	0,004	0,549	0,001	0,196	4,110	2,817	0,525	Dec.
<u>2023</u>													<u>2023</u>
Ene 1-17	3,809	4,080	0,029	0,728	4,620	0,005	0,560	0,001	0,200	4,105	2,832	0,531	Jan 1-17
Variación %													% Chg.
12 meses	-2,1	-7,3	-14,0	3,5	-12,4	-3,7	-8,4	-18,4	5,5	-3,0	-8,0	-6,5	yoy
acumulada	-0,5	0,6	2,4	-0,1	-0,8	4,3	2,0	-0,7	2,3	-0,1	0,5	1,1	Cumulative
mensual	-0,5	0,6	2,4	-0,1	-0,8	4,3	2,0	-0,7	2,3	-0,1	0,5	1,1	Monthly

1/ La información de este cuadro se ha actualizado en la Nota Semanal N° 3 (19 de enero de 2023).

2/ Promedio compra - venta de los tipos de cambio cruzados diarios desde enero de 2019. Los datos anteriores corresponde al tipo de cambio cruzado mensual con datos del FMI.

3/ Indica el grado de devaluación del Sol con respecto a las monedas de los principales socios comerciales. Se calcula tomando el promedio de tipos de cambio de las monedas correspondientes en relación al dólar de los Estados Unidos de América.

Calculado con ponderaciones de comercio 2021.

Fuente : FMI, Reuters y SBS.

Elaboración: Gerencia Central de Estudios Económicos.

**TIPO DE CAMBIO NOMINAL Y REAL BILATERAL
NOMINAL AND BILATERAL REAL EXCHANGE RATE**

(Datos promedio del período)^{1/} / (Average data)^{1/}

	TIPOS DE CAMBIO NOMINAL PROMEDIO S/ por US\$ 2/ AVERAGE NOMINAL EXCHANGE RATE S/ per US\$			INFLACIÓN / INFLATION		ÍNDICE DE TIPO DE CAMBIO REAL BILATERAL ^{3/ 4/} BILATERAL REAL EXCHANGE RATE INDEX Base: 2009 = 100 / Base: 2009 =100			
	Promedio Average	Var. % Mens. Monthly % Chg.	Var.%12 meses Yoy % Chg.	Doméstica Domestic	USA 3/ USA	Nivel Level	Var. % Mensual Monthly % chg.	Var.%12 Meses Yoy. % Chg.	
2021	3,881					116,7			2021
Ene.	3,625	0,6	8,9	0,7	0,4	107,7	0,3	7,6	Jan.
Feb.	3,645	0,6	7,5	-0,1	0,5	109,0	1,2	6,8	Feb.
Mar.	3,708	1,7	6,2	0,8	0,7	110,8	1,6	6,2	Mar.
Abr.	3,699	-0,2	8,9	-0,1	0,8	111,5	0,7	10,8	Apr.
May.	3,774	2,0	10,3	0,3	0,8	114,4	2,5	13,0	May.
Jun.	3,910	3,6	12,7	0,5	0,9	119,0	4,0	15,0	Jun.
Jul.	3,940	0,8	12,0	1,0	0,5	119,3	0,2	13,7	Jul.
Ago.	4,086	3,7	14,7	1,0	0,2	122,7	2,9	15,0	Aug.
Set.	4,107	0,5	15,5	0,4	0,3	123,2	0,4	15,7	Sep.
Oct.	4,015	-2,3	11,7	0,6	0,8	120,8	-2,0	12,1	Oct.
Nov.	4,020	0,1	11,4	0,4	0,5	121,0	0,2	12,6	Nov.
Dic.	4,037	0,4	12,1	0,8	0,3	121,0	0,0	12,7	Dec.
Var. % Dic./Dic.	12,1					12,7			Var. % Dic./Dec.
2022	3,835					115,5			2022
Ene.	3,889	-3,7	7,3	0,0	0,8	117,5	-2,9	9,1	Jan.
Feb.	3,791	-2,5	4,0	0,3	0,9	115,2	-1,9	5,7	Feb.
Mar.	3,739	-1,4	0,8	1,5	1,3	113,5	-1,5	2,4	Mar.
Abr.	3,740	0,0	1,1	1,0	0,6	113,0	-0,4	1,4	Apr.
May.	3,758	0,5	-0,4	0,4	1,1	114,4	1,2	0,0	May.
Jun.	3,747	-0,3	-4,2	1,2	1,4	114,3	-0,1	-4,0	Jun.
Jul.	3,902	4,1	-1,0	0,9	0,0	117,9	3,2	-1,2	Jul.
Ago.	3,874	-0,7	-5,2	0,7	0,0	116,2	-1,4	-5,3	Aug.
Set.	3,898	0,6	-5,1	0,5	0,2	116,6	0,3	-5,4	Sep.
Oct.*	3,979	2,1	-0,9	0,3	0,4	119,1	2,1	-1,4	Oct.*
Nov.*	3,877	-2,5	-3,5	0,5	-0,1	115,3	-3,1	-4,7	Nov.*
Dic.*	3,829	-1,2	-5,1	0,8	0,3	113,3	-1,7	-6,3	Dec.*
Var. % Dic./Dic.	-5,1					-6,3			Var. % Dic./Dec.

*Estimado

1/ La información de este cuadro se ha actualizado en la Nota Semanal N° 1 (5 de enero de 2023).

2/ Promedio compra - venta del sistema bancario.

3/ Considera el índice de precios de los Estados Unidos de América. Dato proyectado para el último mes.

4/ El índice de tipo de cambio real mide el grado de depreciación real de la moneda nacional con respecto al periodo base empleado. No es una medición de atraso o adelanto cambiario absoluto.

5/ Datos preliminares a partir de enero de 2022.

Fuente: SBS, BCRP, FMI y Reuters.

Elaboración: Gerencia Central de Estudios Económicos.

**TIPO DE CAMBIO NOMINAL Y REAL MULTILATERAL
NOMINAL AND MULTILATERAL REAL EXCHANGE RATE**
(Datos promedio del período)^{1/} / (Average data)^{1/}

	TIPOS DE CAMBIO NOMINAL PROMEDIO \$/ por canasta 2/ AVERAGE NOMINAL EXCHANGE RATE \$/ per basket			INFLACIÓN / INFLATION		ÍNDICE DE TIPO DE CAMBIO REAL MULTILATERAL ^{4/ 5/} MULTILATERAL REAL EXCHANGE RATE INDEX Base: 2009 = 100 / Base: 2009=100			
	Promedio Average	Var. % Mens. Monthly % Chg.	Var.%12 meses Yoy % Chg.	Doméstica Domestic	Multilateral 3/ Multilateral	Nivel Level	Var. % Mensual Monthly % chg.	Var.%12 Meses Yoy. % Chg.	
2021	0,572					112,1			2021
Ene.	0,540	1,0	12,3	0,7	0,6	106,6	0,9	10,3	Jan.
Feb.	0,542	0,3	11,9	-0,1	0,5	107,6	0,9	10,3	Feb.
Mar.	0,546	0,7	11,3	0,8	0,1	107,6	0,0	10,2	Mar.
Abr.	0,545	0,0	16,0	-0,1	0,2	107,9	0,3	15,9	Apr.
May.	0,562	3,1	18,9	0,3	0,3	111,2	3,1	19,4	May.
Jun.	0,583	3,7	19,7	0,5	0,1	114,8	3,3	19,2	Jun.
Jul.	0,581	-0,3	16,9	1,0	0,4	113,8	-0,9	16,2	Jul.
Ago.	0,600	3,3	18,2	1,0	0,2	116,7	2,6	15,8	Aug.
Set.	0,604	0,6	18,2	0,4	0,2	117,2	0,4	15,5	Sep.
Oct.	0,588	-2,7	13,2	0,6	0,7	114,2	-2,5	10,8	Oct.
Nov.	0,587	-0,1	11,3	0,4	0,5	114,2	0,0	9,9	Nov.
Dic.	0,587	0,0	9,9	0,8	0,1	113,5	-0,6	7,4	Dec.
Var. % Dic./Dic.	9,9			6,4	4,0	7,4			Var. % Dic./Dec.
2022	0,537					102,8			2022
Ene.	0,568	-3,3	5,2	0,0	0,5	110,3	-2,8	3,5	Jan.
Feb.	0,556	-2,2	2,6	0,3	0,7	108,4	-1,8	0,8	Feb.
Mar.	0,546	-1,7	0,1	1,5	0,9	105,9	-2,3	-1,5	Mar.
Abr.	0,541	-1,0	-0,8	1,0	0,6	104,5	-1,3	-3,1	Apr.
May.	0,530	-2,0	-5,7	0,4	0,4	102,4	-2,0	-7,9	May.
Jun.	0,527	-0,6	-9,6	1,2	0,5	101,1	-1,3	-11,9	Jun.
Jul.	0,538	2,1	-7,3	0,9	0,4	102,7	1,6	-9,7	Jul.
Ago.	0,535	-0,5	-10,8	0,7	0,1	101,6	-1,1	-12,9	Aug.
Set.	0,526	-1,8	-12,9	0,5	0,4	99,7	-2,0	-14,9	Sep.
Oct.*	0,528	0,4	-10,2	0,3	0,4	100,1	0,5	-12,3	Oct.*
Nov.*	0,521	-1,3	-11,3	0,5	-0,1	98,3	-1,9	-14,0	Nov.*
Dic.*	0,525	0,8	-10,6	0,8	0,4	98,7	0,4	-13,1	Dec.*
Var. % Dic./Dic.	-10,6			8,5	5,4	-13,1			Var. % Dic./Dec.

* Estimado

1/ La información de este cuadro se ha actualizado en el Nota Semanal N° 1 (5 de enero de 2023).

2/ Promedio del sistema bancario.

3/ Considera los índices de nuestros 20 principales socios comerciales. Hasta el Boletín Semanal N°28 - 2000 se empleó una canasta de siete países.

4/ El índice de tipo de cambio real mide el grado de depreciación real de la moneda nacional con respecto al período base empleado. No es una medición de atraso o adelanto cambiario absoluto.

5/ Calculado con ponderaciones de comercio 2021.

6/ Datos preliminares a partir de enero de 2022.

Fuente: BCRP, FMI y Reuters.

Elaboración: Gerencia Central de Estudios Económicos.

TIPO DE CAMBIO REAL BILATERAL RESPECTO A PAÍSES LATINOAMERICANOS
PERU-LATIN AMERICAN BILATERAL REAL EXCHANGE RATE

(Datos promedio del período)^{1/ 2/} / (Average data)^{1/ 2/}

	Base:2009 =100							
	ARGENTINA	BRASIL	CHILE	COLOMBIA	ECUADOR 5/	MÉXICO	URUGUAY	
2021	52.2	66.8	98.3	81.0	118.5	99.2	122.2	2021
Ene.	45,0	61,4	96,1	80,7	112,3	93,8	116,3	Jan.
Feb.	45,6	61,7	97,0	80,5	113,2	93,4	116,8	Feb.
Mar.	47,1	60,2	97,7	80,2	114,4	92,5	114,5	Mar.
Abr.	48,0	61,2	100,6	79,8	114,6	96,1	115,4	Apr.
May.	49,8	66,0	102,2	79,9	116,7	98,3	118,2	May.
Jun.	52,3	72,0	103,1	83,5	120,1	101,6	123,7	Jun.
Jul.	53,2	70,7	100,2	80,6	120,5	102,3	123,4	Jul.
Ago.	55,5	71,9	99,5	81,8	123,8	104,8	129,6	Aug.
Set.	57,1	72,5	100,0	83,6	124,0	105,8	132,0	Sep.
Oct.	57,0	68,0	95,2	82,5	120,8	101,3	126,9	Oct.
Nov.	57,5	68,2	95,6	80,1	120,9	100,7	125,8	Nov.
Dic.	58,7	67,4	92,1	79,2	120,6	99,7	124,2	Dec.
2022	60.0	69.8	87.5	72.3	112.4	98.9	129.4	2022
Ene.	57,6	66,7	92,8	76,6	117,0	98,9	121,3	Jan.
Feb.	57,2	69,7	91,7	76,8	113,9	97,1	123,3	Feb.
Mar.	57,6	71,9	91,9	78,2	110,8	95,0	123,7	Mar.
Abr.	58,5	75,3	90,0	78,3	110,4	96,7	126,6	Apr.
May.	59,0	72,7	88,1	75,0	111,2	97,3	128,2	May.
Jun.	58,9	70,7	86,1	75,7	110,3	96,9	130,4	Jun.
Jul.	62,5	67,8	81,1	70,4	113,9	97,9	131,9	Jul.
Ago.	62,5	69,8	85,8	71,4	112,4	99,2	132,7	Aug.
Set.	62,5	68,5	84,6	70,1	112,9	100,3	132,3	Sep.
Oct.*	63,8	69,8	84,0	67,5	115,0	103,0	134,3	Oct.*
Nov.*	60,9	67,6	85,7	63,5	111,5	103,3	134,1	Nov.*
Dic.*	58,3	67,0	88,1	64,4	109,5	101,1	134,1	Dec.*
Variación %								% Chg.
12 meses	-0,7	-0,5	-4,3	-18,6	-9,2	1,3	7,9	yoy
acumulada	-0,7	-0,5	-4,3	-18,6	-9,2	1,3	7,9	Cumulative
mensual	-4,2	-1,0	2,9	1,5	-1,8	-2,2	0,0	Monthly

* Estimado

1/ La información de este cuadro se ha actualizado en la Nota Semanal N° 1 (5 de enero de 2023).

El calendario anual de publicación de estas estadísticas se presenta en la página vii de esta Nota.

2/ Datos preliminares a partir de enero de 2022. El índice de tipo de cambio real bilateral mide el poder adquisitivo de nuestra moneda en relación a la de otro país, tomando como base de comparación un período determinado. No es una medida de atraso o adelanto cambiario absoluto. Un índice mayor a 100 indica subvaluación relativa al período base y uno menor a 100 señala sobrevaluación relativa. Se calcula en base a los tipos de cambio promedio compra-venta y los índices de precios al consumidor reportado al FMI.

3/ Considera la inflación nacional para todos los países, salvo Argentina que incluye solo la correspondencia al Gran Buenos Aires.

4/ Se retira la información de Venezuela debido a que no se cuenta con información oficial.

5/ Dado el esquema de dolarización, a partir de enero de 2000 se asume un tipo de cambio fijo del sucre frente al dólar.

Fuente: FMI, Reuters e Institutos Nacionales de Estadística de los países correspondientes.

Elaboración: Gerencia Central de Estudios Económicos.

**OPERACIONES EN MONEDA EXTRANJERA DE LAS EMPRESAS BANCARIAS
FOREIGN EXCHANGE TRANSACTIONS OF COMMERCIAL BANKS**

(Millones de US\$)^{1/} / (Millions of US\$)^{1/}

	CON EL PÚBLICO WITH NON-BANKING CUSTOMERS										ENTRE BANCOS INTERBANK TRANSACTIONS		CON OTRAS INSTITUCIONES FINANCIERAS 2/ TRANSACTIONS WITH OTHER FINANCIAL INSTITUTIONS	POSICIÓN DE CAMBIO FOREIGN EXCHANGE POSITION					
	AL CONTADO			FORWARDS Y SWAPS PACTADOS			FORWARDS Y SWAPS VENCIDOS SIN ENTREGA		FORWARDS Y SWAPS VENCIDOS CON ENTREGA		OPCIONES	AL CONTADO 3/ SPOT		DERIVADOS 4/ DERIVATIVES	FLUJOS		SALDOS		
	SPOT			FORWARDS AND SWAPS TRADED			NON DELIVERY FORWARDS AND SWAPS MATURED		DELIVERY FORWARDS AND SWAPS MATURED						FLOWS		STOCKS		
	COMPRAS	VENTAS	COMPRAS NETAS	COMPRAS	VENTAS	COMPRAS NETAS	COMPRAS	VENTAS	COMPRAS	VENTAS					CONTABLE	GLOBAL	CONTABLE		GLOBAL
PURCHASES	SALES	NET PURCHASES	PURCHASES	SALES	NET PURCHASES	PURCHASES	SALES	PURCHASES	SALES	SPOT	HEDGED	SPOT	HEDGED						
A	B	C=A-B	D	E	F=D-E	G	H	CAMBIO SALDO DELTA 7/ DELTA STOCK CHANGE		I	J	K=C+F+H-G+I+J							
2021	93 150	98 908	-5 758	66 797	74 085	-7 288	65 527	62 553	3 625	7 081	-26	100 986	11 144	16 372	-154	326	-3 542	182	2021
Ene.	7 641	7 435	206	4 909	5 346	-437	4 444	3 657	258	426	24	7 955	1 427	853	644	-141	-2 744	-286	Jan.
Feb.	6 463	7 454	-990	4 777	5 211	-434	4 290	4 804	127	404	1	8 371	1 082	1 210	-508	301	-3 252	15	Feb.
Mar.	6 797	7 846	-1 050	4 831	11 253	-6 421	5 411	7 352	349	279	-30	10 067	1 158	5 552	-254	-8	-3 506	7	Mar.
Abr.	6 727	9 026	-2 298	5 884	7 625	-1 741	5 110	7 945	285	314	49	7 742	1 102	1 667	-2 197	512	-5 704	520	Apr.
May.	8 699	9 481	-782	6 690	6 557	133	5 930	5 142	314	883	161	9 342	1 005	843	-448	-432	-6 152	88	May.
Jun.	11 180	9 815	1 365	6 655	5 634	1 021	7 086	5 331	338	1 492	-174	7 787	1 014	-533	1 662	-75	-4 489	13	Jun.
Jul.	9 120	8 153	968	5 844	4 161	1 683	5 858	3 649	406	1 570	-43	8 162	943	-391	146	8	-4 343	20	Jul.
Ago.	9 355	8 464	891	5 496	5 394	102	5 729	3 838	372	564	-33	9 110	900	1 181	1 413	249	-2 930	270	Aug.
Set.	7 277	8 172	-895	5 765	6 021	-256	5 363	4 188	406	364	-7	10 510	637	2 514	986	180	-1 944	450	Sep.
Oct.	6 359	7 909	-1 550	5 546	5 430	116	5 632	5 157	225	206	4	8 228	324	1 652	-1 177	-254	-3 121	196	Oct.
Nov.	6 383	7 332	-949	5 015	5 599	-584	5 759	5 783	228	271	28	7 558	967	1 592	20	111	-3 102	308	Nov.
Dic.	7 147	7 821	-674	5 386	5 855	-469	4 916	5 706	317	309	-5	6 154	586	232	-441	-126	-3 542	182	Dec.
2022	114 765	111 874	2 891	59 676	88 227	-28 551	56 208	82 221	2 896	3 607	9	78 224	13 064	-476	1 466	-113	-2 076	69	2022
Ene.	6 849	8 010	-1 161	5 485	4 780	706	4 465	4 788	158	276	-1	7 118	875	289	-1 245	155	-4 787	336	Jan.
Feb.	7 789	8 580	-791	6 684	6 347	337	5 848	5 404	193	355	-6	6 953	818	712	-860	-193	-5 647	144	Feb.
Mar.	10 654	9 868	785	8 383	7 419	964	7 226	7 066	428	394	69	7 861	1 617	-1 544	667	114	-4 981	258	Mar.
Abr.	10 666	8 772	1 894	3 817	7 908	-4 091	5 174	7 446	372	639	-16	6 509	1 158	-175	1 708	-116	-3 272	141	Apr.
May.	10 020	9 416	604	4 650	8 089	-3 439	4 384	7 238	195	464	17	6 404	808	42	219	77	-3 053	219	May.
Jun.	8 337	8 448	-111	4 826	6 318	-1 492	5 337	6 932	153	340	-37	5 727	820	-24	-250	-69	-3 304	150	Jun.
Jul.	8 784	7 365	1 419	3 035	8 126	-5 091	3 600	6 716	70	204	-14	4 693	915	592	1 345	23	-1 959	172	Jul.
Ago.	10 705	10 474	231	4 940	8 016	-3 076	3 435	7 350	184	217	-7	6 161	1 381	-1 065	74	-1	-1 884	171	Aug.
Set.	10 507	8 995	1 512	3 427	8 573	-5 146	5 028	7 312	239	169	-45	5 853	1 052	1 400	1 565	5	-320	177	Sep.
Oct.	9 052	9 078	-26	4 134	8 161	-4 028	3 033	7 107	216	220	37	7 253	1 227	-78	-231	-21	-550	156	Oct.
Nov.	11 156	12 205	-1 049	4 983	7 192	-2 209	4 001	7 340	351	176	35	7 430	1 071	-130	-1 032	-15	-1 582	141	Nov.
Dic.	10 247	10 662	-415	5 311	7 297	-1 986	4 677	7 523	338	152	-22	6 261	1 324	-495	-494	-73	-2 076	69	Dec.
2023	5 170	5 324	-154	2 437	3 498	-1 061	2 715	4 011	79	60	-6	4 117	720	-63	-220	11	-2 296	80	2023
Ene. 02 - 03	364	332	32	90	300	-211	170	281	17	15	-1	235	9	62	15	-6	-2 062	63	Jan. 02 - 03
Ene. 04 - 10	1 995	2 152	-156	1 200	1 469	-269	984	1 601	45	24	-1	1 895	270	-119	-175	71	-2 237	134	Jan. 04 - 10
Ene. 11 - 17	2 810	2 840	-30	1 148	1 729	-581	1 562	2 129	17	20	-4	1 987	441	-6	-59	-54	-2 296	80	Jan. 11 - 17

1/ La información de este cuadro se ha actualizado en la Nota Semanal N° 3 (19 de enero del 2023).

2/ Incluye operaciones cambiarias con el BCRP, Banco de la Nación y empresas financieras.

3/ Incluye operaciones con el BCRP y Banco de la Nación. Excluye operaciones relacionadas a venta de moneda extranjera con compromiso de recompra.

4/ Incluye operaciones forward y swap pactadas entre las empresas bancarias.

5/ Total de activos en moneda extranjera menos total de pasivos en moneda extranjera dentro del balance.

6/ Resultado de la suma de la posición de cambio contable y la posición neta en derivados.

7/ Variación del saldo neto de opciones ajustado por delta

Fuente: Reportes de Operaciones Cambiarias de las entidades del sistema financiero regulada por Circular No. 010-2007-BCRP hasta el 22 de marzo del 2015 y por Circular No. 043-2014-BCRP a partir del 23 de marzo del 2015.

Elaboración: Gerencia de Operaciones Monetarias y Estabilidad Financiera - Subgerencia de Operaciones de Política Monetaria.

**OPERACIONES CAMBIARIAS DEL BANCO CENTRAL CON LAS EMPRESAS BANCARIAS
FOREIGN EXCHANGE TRANSACTIONS OF THE CENTRAL BANK WITH COMMERCIAL BANKS**

(Millones de US\$)^{1/} / (Millions of US\$)^{1/}

	AL CONTADO SPOT OPERATIONS			CDR BCRP FX LINKED CD			CDLD BCRP DUAL CURRENCY CD			SC BCRP VENTA SALES OF SC BCRP			SC BCRP COMPRA PURCHASES OF SC BCRP			REPO SUSTITUCION FX REPO - SUBSTITUTION	DEMANDA NETA 2/	
	COMPRAS	VENTAS	COMPRAS NETAS NET PURCHASES	EMITIDO	VENCIDO	EMISION NETA	EMITIDO	VENCIDO	EMISION NETA	PACTADO	VENCIDO	PACTADO NETO	PACTADO	VENCIDO	PACTADO NETO	VENTAS NETAS	NET DEMAND	
	A	B	C=A-B	D	E	F=D-E	G	H	I=G-H	J	K	L=J-K	O	P	Q=O-P	M	N=C-F+I-L-M+Q	
2021	0	11 626	-11 626	5 943	7 375	-1 433	0	0	0	18 072	10 760	7 312	0	0	0	0	-17 506	2021
Ene.	0	618	-618	747	627	120	0	0	0	1 199	953	246	0	0	0	0	-984	Jan.
Feb.	0	631	-631	857	596	260	0	0	0	1 354	903	451	0	0	0	0	-1 342	Feb.
Mar.	0	1 147	-1 147	278	546	-267	0	0	0	4 851	24	4 827	0	0	0	0	-5 707	Mar.
Abr.	0	314	-314	654	748	-93	0	0	0	1 647	110	1 537	0	0	0	0	-1 758	Apr.
May.	0	965	-965	864	857	6	0	0	0	265	325	-60	0	0	0	0	-912	May.
Jun.	0	1 292	-1 292	531	279	252	0	0	0	5	1 988	-1 983	0	0	0	0	439	Jun.
Jul.	0	586	-586	690	847	-157	0	0	0	494	1 227	-732	0	0	0	0	303	Jul.
Ago.	0	1 097	-1 097	847	1 151	-305	0	0	0	920	454	466	0	0	0	0	-1 258	Aug.
Set.	0	2 596	-2 596	86	714	-628	0	0	0	1 645	970	675	0	0	0	0	-2 643	Sep.
Oct.	0	776	-776	291	589	-298	0	0	0	2 078	780	1 299	0	0	0	0	-1 776	Oct.
Nov.	0	1 201	-1 201	98	269	-171	0	0	0	2 105	1 525	580	0	0	0	0	-1 611	Nov.
Dic.	0	403	-403	0	153	-153	0	0	0	1 509	1 503	6	0	0	0	0	-256	Dec.
2022	0	1 236	-1 236	362	703	-341	0	0	0	13 739	13 500	239	0	0	0	0	-1 134	2022
Ene.	0	172	-172	155	242	-87	0	0	0	609	355	254	0	0	0	0	-340	Jan.
Feb.	0	105	-105	155	99	56	0	0	0	619	0	619	0	0	0	0	-781	Feb.
Mar.	0	94	-94	0	52	-52	0	0	0	159	1 551	-1 392	0	0	0	0	1 350	Mar.
Abr.	0	392	-392	0	207	-207	0	0	0	1 551	1 807	-256	0	0	0	0	71	Apr.
May.	0	37	-37	0	52	-52	0	0	0	749	590	158	0	0	0	0	-143	May.
Jun.	0	212	-212	0	0	0	0	0	0	1 136	1 207	-71	0	0	0	0	-141	Jun.
Jul.	0	114	-114	52	0	52	0	0	0	2 308	1 777	532	0	0	0	0	-697	Jul.
Ago.	0	0	0	0	0	0	0	0	0	1 016	1 957	-941	0	0	0	0	941	Aug.
Set.	0	100	-100	0	0	0	0	0	0	1 740	323	1 417	0	0	0	0	-1 517	Sep.
Oct.	0	0	0	0	52	-52	0	0	0	2 324	2 201	123	0	0	0	0	-71	Oct.
Nov.	0	0	0	0	0	0	0	0	0	1 039	1 012	27	0	0	0	0	-27	Nov.
Dic.	0	10	-10	0	0	0	0	0	0	491	721	-230	0	0	0	0	220	Dec.
2023	0	0	0	0	0	0	0	0	0	817	795	22	0	0	0	0	-22	2023
Ene. 02 - 03	0	0	0	0	0	0	0	0	0	131	50	81	0	0	0	0	-81	Jan. 02 - 03
Ene. 04 - 10	0	0	0	0	0	0	0	0	0	288	368	-80	0	0	0	0	80	Jan. 04 - 10
Ene. 11 - 17	0	0	0	0	0	0	0	0	0	398	377	21	0	0	0	0	-21	Jan. 11 - 17

1/ La información de este cuadro se ha actualizado en la Nota Semanal N° 3 (19 de enero del 2023).

2/ Signo negativo indica oferta neta del BCRP en el mercado cambiario.

Fuente: Reportes de Operaciones Cambiarias de las entidades del sistema financiero regulada por Circular No. 010-2007-BCRP hasta el 22 de marzo del 2015 y por Circular No. 043-2014-BCRP a partir del 23 de marzo del 2015.

Elaboración: Gerencia de Operaciones Monetarias y Estabilidad Financiera - Subgerencia de Operaciones de Política Monetaria.

**FORWARDS Y SWAPS DE MONEDAS DE LAS EMPRESAS BANCARIAS
FOREIGN EXCHANGE FORWARDS AND SWAPS OF COMMERCIAL BANKS**

(Millones de US\$)^{1/2/} / (Millions of US\$)^{1/2/}

	FORWARDS Y SWAPS PACTADOS FORWARDS AND SWAPS TRADED						FORWARDS Y SWAPS VENCIDOS FORWARDS AND SWAPS MATURED						SALDO FORWARDS Y SWAPS OUTSTANDING FORWARDS AND SWAPS									
	COMPRAS PURCHASES			VENTAS SALES			COMPRAS PURCHASES			VENTAS SALES			COMPRAS PURCHASES			VENTAS SALES			SALDO NETO NET OUTSTANDING			
	CON ENTREGA DELIVERY	SIN ENTREGA NON DELIVERY	TOTAL	CON ENTREGA DELIVERY	SIN ENTREGA NON DELIVERY	TOTAL	CON ENTREGA DELIVERY	SIN ENTREGA NON DELIVERY	TOTAL	CON ENTREGA DELIVERY	SIN ENTREGA NON DELIVERY	TOTAL	CON ENTREGA DELIVERY	SIN ENTREGA NON DELIVERY	TOTAL	CON ENTREGA DELIVERY	SIN ENTREGA NON DELIVERY	TOTAL	CON ENTREGA DELIVERY	SIN ENTREGA NON DELIVERY	TOTAL	
2021	4 630	91 383	96 013	8 234	76 995	85 229	4 141	86 859	91 000	7 596	73 125	80 722	3 599	17 563	21 162	2 235	15 136	17 372	1 364	2 427	3 791	2021
Ene.	289	7 246	7 535	401	6 371	6 773	268	6 620	6 887	436	4 879	5 315	3 132	13 665	16 797	1 563	12 758	14 322	1 569	907	2 475	Jan.
Feb.	180	7 033	7 214	265	6 028	6 293	127	6 471	6 598	404	6 082	6 486	3 185	14 227	17 412	1 424	12 704	14 129	1 761	1 523	3 283	Feb.
Mar.	371	10 469	10 840	176	12 235	12 411	349	6 683	7 032	279	8 600	8 878	3 207	18 013	21 220	1 321	16 340	17 661	1 886	1 674	3 560	Mar.
Abr.	356	8 277	8 633	586	8 141	8 727	285	6 278	6 563	314	9 004	9 318	3 278	20 012	23 290	1 593	15 476	17 070	1 685	4 536	6 221	Apr.
May.	430	7 530	7 960	1 497	6 064	7 562	608	7 579	8 187	1 177	6 466	7 643	3 100	19 963	23 063	1 913	15 075	16 988	1 187	4 888	6 075	May.
Jun.	391	7 283	7 674	2 482	4 166	6 648	383	9 809	10 193	1 537	6 067	7 604	3 107	17 437	20 544	2 858	13 174	16 032	249	4 263	4 512	Jun.
Jul.	277	7 004	7 281	748	4 355	5 104	521	8 179	8 701	1 685	4 744	6 429	2 862	16 262	19 124	1 921	12 785	14 707	941	3 477	4 417	Jul.
Ago.	791	6 524	7 315	539	5 755	6 294	395	6 723	7 118	587	4 379	4 966	3 259	16 063	19 321	1 874	14 161	16 035	1 385	1 902	3 287	Aug.
Set.	603	7 443	8 046	514	6 143	6 658	411	6 994	7 405	369	4 849	5 218	3 451	16 512	19 963	2 019	15 455	17 474	1 431	1 057	2 488	Sep.
Oct.	384	7 564	7 948	384	5 370	5 754	235	6 770	7 005	216	5 515	5 731	3 599	17 306	20 905	2 187	15 310	17 498	1 412	1 996	3 408	Oct.
Nov.	387	7 700	8 087	302	6 264	6 566	242	7 618	7 860	285	6 117	6 402	3 744	17 388	21 132	2 204	15 457	17 661	1 540	1 931	3 471	Nov.
Dic.	172	7 309	7 481	340	6 102	6 441	317	7 134	7 450	309	6 422	6 731	3 599	17 563	21 162	2 235	15 136	17 372	1 364	2 427	3 791	Dec.
2022	3 862	82 618	86 479	5 168	96 124	101 291	4 868	80 938	85 806	5 579	93 451	99 030	2 593	19 242	21 836	1 824	17 809	19 633	769	1 433	2 202	2022
Ene.	376	6 594	6 970	659	4 996	5 655	288	5 448	5 736	406	5 416	5 822	3 687	18 709	22 396	2 488	14 717	17 205	1 199	3 992	5 192	Jan.
Feb.	611	7 510	8 121	829	6 335	7 164	578	6 680	7 258	740	6 236	6 976	3 719	19 540	23 258	2 577	14 816	17 393	1 142	4 723	5 865	Feb.
Mar.	791	9 368	10 159	1 083	7 953	9 036	749	9 438	10 186	715	7 727	8 442	3 762	19 470	23 231	2 945	15 043	17 988	817	4 427	5 244	Mar.
Abr.	190	6 336	6 525	451	8 615	9 066	725	8 067	8 792	991	8 533	9 524	3 226	17 738	20 964	2 404	15 125	17 530	822	2 612	3 434	Apr.
May.	183	6 024	6 207	522	8 376	8 897	219	5 943	6 162	488	8 206	8 694	3 190	17 819	21 009	2 438	15 295	17 733	752	2 524	3 276	May.
Jun.	255	6 526	6 781	297	6 841	7 138	253	7 396	7 649	440	7 784	8 224	3 193	16 949	20 142	2 295	14 352	16 647	897	2 597	3 495	Jun.
Jul.	135	6 123	6 259	240	8 801	9 041	178	6 016	6 194	312	7 355	7 668	3 150	17 056	20 207	2 223	15 797	18 020	927	1 259	2 186	Jul.
Ago.	153	7 183	7 336	204	9 193	9 397	414	6 422	6 837	448	8 381	8 829	2 889	17 817	20 706	1 979	16 609	18 589	909	1 208	2 118	Aug.
Set.	330	5 888	6 219	192	9 433	9 625	409	6 560	6 969	339	8 521	8 861	2 810	17 146	19 956	1 832	17 520	19 353	978	-375	603	Sep.
Oct.	382	7 303	7 684	213	9 175	9 388	229	6 271	6 500	233	8 144	8 377	2 963	18 177	21 140	1 813	18 551	20 364	1 150	-374	776	Oct.
Nov.	270	6 823	7 093	321	7 942	8 263	358	6 131	6 489	184	8 458	8 642	2 875	18 870	21 744	1 950	18 036	19 986	925	834	1 758	Nov.
Dic.	187	6 939	7 125	157	8 464	8 621	468	6 566	7 034	283	8 691	8 973	2 593	19 242	21 836	1 824	17 809	19 633	769	1 433	2 202	Dec.
2023	107	3 867	3 974	140	4 078	4 218	114	4 274	4 387	95	4 774	4 869	2 586	18 836	21 422	1 870	17 113	18 983	717	1 723	2 440	2023
Ene. 02 - 03	2	228	230	1	308	309	17	249	266	15	310	326	2 578	19 222	21 800	1 810	17 807	19 617	768	1 415	2 183	Jan. 02 - 03
Ene. 04 - 10	39	1 719	1 758	23	1 716	1 739	80	1 672	1 752	59	1 921	1 980	2 537	19 269	21 806	1 774	17 602	19 375	763	1 667	2 430	Jan. 04 - 10
Ene. 11 - 17	67	1 920	1 986	116	2 054	2 170	17	2 353	2 370	20	2 543	2 563	2 586	18 836	21 422	1 870	17 113	18 983	717	1 723	2 440	Jan. 11 - 17

1/ La información de este cuadro se ha actualizado en la Nota Semanal N° 3 (19 de enero del 2023).

2/ Comprende los montos nominales de los forwards y swaps pactados con el público, interbancarios y con otras instituciones financieras.

Fuente: Reportes de Operaciones Cambiarias de las entidades del sistema financiero regulada por Circular No. 010-2007-BCRP hasta el 22 de marzo del 2015 y por Circular No. 043-2014-BCRP a partir del 23 de marzo del 2015.

Elaboración: Gerencia de Operaciones Monetarias y Estabilidad Financiera - Subgerencia de Operaciones de Política Monetaria.

FORWARDS DE MONEDAS DE LAS EMPRESAS BANCARIAS CON EL PÚBLICO
FOREIGN EXCHANGE FORWARDS OF COMMERCIAL BANKS WITH NON-BANKING COUNTERPARTIES

(Millones de US\$)^{1/2} / (Millions of US\$)^{1/2}

	FORWARDS PACTADOS FORWARDS TRADED						FORWARDS VENCIDOS FORWARDS MATURED						SALDO DE FORWARDS OUTSTANDING FORWARDS									
	COMPRAS PURCHASES			VENTAS SALES			COMPRAS PURCHASES			VENTAS SALES			COMPRAS PURCHASES			VENTAS SALES				SALDO NETO NET OUTSTANDING		
	CON ENTREGA DELIVERY	SIN ENTREGA NON DELIVERY	TOTAL	CON ENTREGA DELIVERY	SIN ENTREGA NON DELIVERY	TOTAL	CON ENTREGA DELIVERY	SIN ENTREGA NON DELIVERY	TOTAL	CON ENTREGA DELIVERY	SIN ENTREGA NON DELIVERY	TOTAL	CON ENTREGA DELIVERY	SIN ENTREGA NON DELIVERY	TOTAL	CON ENTREGA DELIVERY	SIN ENTREGA NON DELIVERY	TOTAL		CON ENTREGA DELIVERY	SIN ENTREGA NON DELIVERY	TOTAL
2021	2 992	62 939	65 931	6 726	66 470	73 197	3 205	65 463	68 668	6 869	62 275	69 144	1 254	5 825	7 079	618	12 277	12 895	636	-6 452	-5 816	2021
Ene.	141	4 612	4 752	275	4 934	5 209	241	4 443	4 684	422	3 614	4 036	1 367	8 518	9 884	614	9 401	10 015	753	-884	-131	Jan.
Feb.	148	4 557	4 705	258	4 941	5 199	98	4 290	4 388	395	4 783	5 178	1 416	8 785	10 201	477	9 559	10 036	939	-774	165	Feb.
Mar.	329	4 455	4 784	154	11 017	11 171	321	5 396	5 717	259	7 323	7 582	1 424	7 844	9 268	372	13 253	13 625	1 052	-5 408	-4 356	Mar.
Abr.	249	5 528	5 777	489	7 039	7 528	218	5 109	5 327	258	7 940	8 198	1 455	8 263	9 718	604	12 351	12 955	851	-4 088	-3 237	Apr.
May.	72	6 534	6 607	1 110	5 308	6 419	268	5 930	6 198	846	5 106	5 952	1 260	8 867	10 127	868	12 554	13 422	392	-3 687	-3 295	May.
Jun.	166	6 419	6 585	2 302	3 307	5 610	302	7 085	7 388	1 464	5 300	6 764	1 123	8 201	9 324	1 706	10 561	12 267	-583	-2 360	-2 943	Jun.
Jul.	227	5 585	5 811	706	3 445	4 151	368	5 854	6 222	1 565	3 622	5 187	982	7 932	8 914	847	10 384	11 231	135	-2 452	-2 318	Jul.
Ago.	525	4 893	5 417	325	4 993	5 318	347	5 719	6 066	554	3 824	4 378	1 160	7 106	8 266	618	11 553	12 172	541	-4 447	-3 906	Aug.
Set.	427	5 302	5 729	342	5 631	5 973	370	5 363	5 733	351	4 182	4 533	1 216	7 045	8 261	610	13 002	13 612	606	-5 957	-5 351	Sep.
Oct.	319	5 156	5 475	261	5 079	5 339	207	5 632	5 838	201	5 106	5 308	1 329	6 569	7 898	670	12 974	13 644	659	-6 405	-5 746	Oct.
Nov.	232	4 753	4 985	169	5 422	5 591	206	5 754	5 960	252	5 782	6 034	1 355	5 568	6 923	586	12 614	13 201	768	-7 046	-6 278	Nov.
Dic.	158	5 146	5 304	335	5 354	5 689	259	4 888	5 147	303	5 691	5 994	1 254	5 825	7 079	618	12 277	12 895	636	-6 452	-5 816	Dec.
2022	2 057	57 176	59 232	3 581	84 434	88 015	2 586	55 888	58 474	3 453	81 609	85 062	725	7 113	7 838	746	15 102	15 848	-21	-7 989	-8 010	2022
Ene.	63	5 354	5 416	350	4 385	4 735	134	4 463	4 597	271	4 778	5 049	1 183	6 716	7 899	697	11 884	12 581	486	-5 168	-4 682	Jan.
Feb.	189	6 488	6 677	412	5 932	6 345	176	5 847	6 023	351	5 400	5 751	1 196	7 357	8 553	758	12 416	13 175	438	-5 059	-4 622	Feb.
Mar.	310	8 053	8 362	617	6 727	7 344	402	6 962	7 364	328	6 705	7 033	1 104	8 448	9 551	1 048	12 438	13 486	56	-3 990	-3 934	Mar.
Abr.	84	3 725	3 809	348	7 556	7 903	347	5 172	5 520	627	7 439	8 066	840	7 000	7 841	769	12 554	13 323	71	-5 554	-5 482	Apr.
May.	78	4 562	4 640	427	7 657	8 083	172	4 380	4 552	455	7 220	7 675	746	7 182	7 928	740	12 990	13 731	5	-5 808	-5 802	May.
Jun.	64	4 585	4 649	275	6 039	6 314	130	5 322	5 452	329	6 921	7 250	680	6 445	7 124	686	12 109	12 794	-6	-5 664	-5 670	Jun.
Jul.	73	2 919	2 992	191	7 935	8 126	51	3 584	3 635	195	6 679	6 874	702	5 780	6 482	681	13 365	14 046	21	-7 585	-7 564	Jul.
Ago.	137	4 787	4 924	178	7 823	8 000	165	3 425	3 589	214	7 338	7 552	675	7 142	7 817	646	13 849	14 495	29	-6 707	-6 678	Aug.
Set.	315	3 102	3 417	182	8 381	8 563	204	5 028	5 232	159	7 270	7 429	785	5 216	6 002	669	14 960	15 629	116	-9 743	-9 627	Sep.
Oct.	378	3 712	4 090	213	7 943	8 156	200	3 032	3 233	216	7 055	7 271	964	5 896	6 860	666	15 848	16 514	298	-9 952	-9 654	Oct.
Nov.	184	4 765	4 949	231	6 918	7 149	288	4 000	4 288	161	7 317	7 477	860	6 661	7 521	736	15 449	16 185	123	-8 788	-8 664	Nov.
Dic.	182	5 124	5 306	157	7 140	7 297	317	4 672	4 988	147	7 486	7 633	725	7 113	7 838	746	15 102	15 848	-21	-7 989	-8 010	Dec.
2023	54	2 383	2 437	87	3 411	3 498	72	2 344	2 416	57	3 947	4 004	708	7 152	7 859	775	14 566	15 342	-68	-7 414	-7 482	2023
Ene. 02 - 03	2	88	90	1	299	300	15	169	184	14	281	296	712	7 032	7 744	733	15 120	15 853	-21	-8 088	-8 109	Jan. 02 - 03
Ene. 04 - 10	39	1 161	1 200	23	1 446	1 469	43	984	1 026	24	1 537	1 561	708	7 209	7 917	732	15 029	15 761	-23	-7 820	-7 844	Jan. 04 - 10
Ene. 11 - 17	14	1 134	1 148	63	1 666	1 729	14	1 191	1 205	19	2 129	2 148	708	7 152	7 859	775	14 566	15 342	-68	-7 414	-7 482	Jan. 11 - 17

1/ La información de este cuadro se ha actualizado en la Nota Semanal N° 3 (19 de enero del 2023).

2/ Comprende los montos nominales de los forwards pactados con contrapartes residentes y no residentes.

Fuente: Reportes de Operaciones Cambiarias de las entidades del sistema financiero regulada por Circular No. 010-2007-BCRP hasta el 22 de marzo del 2015 y por Circular No. 043-2014-BCRP a partir del 23 de marzo del 2015.

Elaboración: Gerencia de Operaciones Monetarias y Estabilidad Financiera - Subgerencia de Operaciones de Política Monetaria.

SWAPS DE MONEDAS DE LAS EMPRESAS BANCARIAS CON EL PÚBLICO
FOREIGN EXCHANGE SWAPS OF COMMERCIAL BANKS WITH NON-BANKING COUNTERPARTIES

(Millones de US\$)^{1/2/} / (Millions of US\$)^{1/2/}

	SWAPS PACTADOS SWAPS TRADED						SWAPS VENCIDOS SWAPS MATURED						SALDO DE SWAPS OUTSTANDING SWAPS									
	COMPRAS PURCHASES			VENTAS SALES			COMPRAS PURCHASES			VENTAS SALES			COMPRAS PURCHASES			VENTAS SALES				SALDO NETO NET OUTSTANDING		
	CON ENTREGA DELIVERY	SIN ENTREGA NON DELIVERY	TOTAL	CON ENTREGA DELIVERY	SIN ENTREGA NON DELIVERY	TOTAL	CON ENTREGA DELIVERY	SIN ENTREGA NON DELIVERY	TOTAL	CON ENTREGA DELIVERY	SIN ENTREGA NON DELIVERY	TOTAL	CON ENTREGA DELIVERY	SIN ENTREGA NON DELIVERY	TOTAL	CON ENTREGA DELIVERY	SIN ENTREGA NON DELIVERY	TOTAL		CON ENTREGA DELIVERY	SIN ENTREGA NON DELIVERY	TOTAL
2021	609	257	866	479	410	889	421	63	484	212	278	490	1 817	1 149	2 966	1 088	1 832	2 920	729	-683	46	2021
Ene.	148	8	156	126	11	137	17	0	17	4	42	46	1 760	963	2 723	944	1 668	2 612	817	-705	111	Jan.
Feb.	33	40	73	7	5	12	29	0	29	9	21	30	1 764	1 003	2 767	941	1 653	2 594	822	-650	173	Feb.
Mar.	43	5	48	22	60	82	28	15	43	20	28	48	1 778	993	2 771	943	1 684	2 628	835	-692	143	Mar.
Abr.	107	0	107	97	0	97	67	0	67	56	5	61	1 818	992	2 811	984	1 679	2 663	835	-687	147	Apr.
May.	58	25	83	88	50	138	46	0	47	37	36	73	1 830	1 017	2 847	1 034	1 693	2 728	796	-676	120	May.
Jun.	70	0	70	24	0	24	36	0	37	27	32	59	1 864	1 017	2 881	1 031	1 662	2 693	833	-645	188	Jun.
Jul.	17	15	32	10	0	10	38	4	42	5	27	32	1 843	1 028	2 871	1 036	1 635	2 671	807	-607	200	Jul.
Ago.	53	25	78	1	75	76	25	10	35	10	14	25	1 872	1 043	2 914	1 027	1 695	2 722	845	-653	192	Aug.
Set.	16	20	36	12	36	48	36	0	36	13	6	19	1 852	1 063	2 914	1 026	1 725	2 751	826	-663	163	Sep.
Oct.	20	50	70	79	12	91	19	0	19	4	50	55	1 854	1 113	2 966	1 100	1 687	2 787	753	-574	179	Oct.
Nov.	30	0	30	8	0	8	21	6	27	19	1	21	1 862	1 107	2 969	1 090	1 685	2 775	772	-578	194	Nov.
Dic.	13	69	82	5	162	167	58	27	85	6	15	21	1 817	1 149	2 966	1 088	1 832	2 920	729	-683	46	Dec.
2022	261	183	443	42	170	212	311	320	630	154	612	766	1 767	1 012	2 779	977	1 390	2 367	791	-378	412	2022
Ene.	9	60	69	5	40	45	24	2	26	5	10	15	1 803	1 207	3 009	1 089	1 862	2 951	714	-656	59	Jan.
Feb.	6	0	6	2	0	2	17	1	18	4	4	8	1 792	1 206	2 998	1 086	1 859	2 945	706	-653	53	Feb.
Mar.	21	0	21	5	70	75	26	264	290	66	361	427	1 787	941	2 728	1 025	1 568	2 593	761	-626	135	Mar.
Abr.	8	0	8	5	0	5	25	1	26	12	6	18	1 770	940	2 710	1 018	1 561	2 580	751	-621	130	Apr.
May.	10	0	10	0	6	6	23	4	27	9	17	26	1 757	936	2 693	1 010	1 550	2 559	747	-614	134	May.
Jun.	173	4	177	4	0	4	23	15	38	11	12	23	1 907	925	2 832	1 003	1 538	2 541	904	-613	291	Jun.
Jul.	13	30	43	0	0	0	19	16	35	9	37	46	1 901	940	2 841	994	1 501	2 495	907	-562	345	Jul.
Ago.	6	10	16	16	0	16	19	10	29	4	12	16	1 888	939	2 827	1 006	1 489	2 495	881	-550	332	Aug.
Set.	5	5	10	0	10	10	35	0	35	10	42	52	1 858	944	2 803	996	1 457	2 453	862	-513	350	Sep.
Oct.	3	40	43	0	5	5	15	0	16	3	51	55	1 846	984	2 830	993	1 411	2 403	854	-427	427	Oct.
Nov.	1	34	35	5	39	44	63	1	64	16	23	39	1 784	1 017	2 801	982	1 426	2 408	802	-410	392	Nov.
Dic.	5	0	5	0	0	0	22	5	27	5	37	42	1 767	1 012	2 779	977	1 390	2 367	791	-378	412	Dec.
2023	0	0	0	0	0	0	7	371	378	2	64	66	1 760	640	2 401	975	1 326	2 300	785	-685	100	2023
Ene. 02 - 03	0	0	0	0	0	0	2	0	2	1	0	1	1 765	1 011	2 777	976	1 390	2 365	790	-378	412	Jan. 02 - 03
Ene. 04 - 10	0	0	0	0	0	0	3	0	3	1	64	64	1 763	1 011	2 774	975	1 326	2 301	788	-314	473	Jan. 04 - 10
Ene. 11 - 17	0	0	0	0	0	0	3	371	374	0	0	0	1 760	640	2 401	975	1 326	2 300	785	-685	100	Jan. 11 - 17

1/ La información de este cuadro se ha actualizado en la Nota Semanal N° 3 (19 de enero del 2023).

2/ Comprende los montos nominales de los swaps pactados con contrapartes residentes y no residentes.

Fuente: Reportes de Operaciones Cambiarias de las entidades del sistema financiero regulada por Circular No. 010-2007-BCRP hasta el 22 de marzo del 2015 y por Circular No. 043-2014-BCRP a partir del 23 de marzo del 2015.

Elaboración: Gerencia de Operaciones Monetarias y Estabilidad Financiera - Subgerencia de Operaciones de Política Monetaria.

**FORWARDS Y SWAPS DE MONEDAS INTERBANCARIOS
INTERBANK FOREIGN EXCHANGE FORWARDS AND SWAPS**

(Millones de US\$)^{1/2/} / (Millions of US\$)^{1/2/}

	FORWARDS Y SWAPS PACTADOS FORWARDS AND SWAPS TRADED			FORWARDS Y SWAPS VENCIDOS FORWARDS AND SWAPS MATURED			SALDO FORWARDS y SWAPS OUTSTANDING FORWARDS AND SWAPS			
	COMPRAS = VENTAS PURCHASES = SALES			COMPRAS = VENTAS PURCHASES = SALES			COMPRAS = VENTAS PURCHASES = SALES			
	CON ENTREGA DELIVERY	SIN ENTREGA NON DELIVERY	TOTAL TOTAL	CON ENTREGA DELIVERY	SIN ENTREGA NON DELIVERY	TOTAL TOTAL	CON ENTREGA DELIVERY	SIN ENTREGA NON DELIVERY	TOTAL TOTAL	
2021	1 028	10 116	11 144	516	10 572	11 088	528	1 028	1 555	2021
Ene.	0	1 427	1 427	10	1 222	1 232	5	1 689	1 694	Jan.
Feb.	0	1 082	1 082	0	1 278	1 278	5	1 493	1 498	Feb.
Mar.	0	1 158	1 158	0	1 248	1 248	5	1 403	1 408	Mar.
Abr.	0	1 102	1 102	0	1 059	1 059	5	1 446	1 451	Apr.
May.	299	706	1 005	294	1 324	1 618	10	827	837	May.
Jun.	155	859	1 014	45	735	780	120	951	1 071	Jun.
Jul.	33	910	943	115	1 095	1 210	38	766	804	Jul.
Ago.	213	687	900	23	541	564	228	912	1 140	Aug.
Set.	160	477	637	5	661	666	383	728	1 110	Sep.
Oct.	44	280	324	10	359	369	417	649	1 066	Oct.
Nov.	125	842	967	14	334	348	528	1 157	1 685	Nov.
Dic.	0	586	586	0	716	716	528	1 028	1 555	Dec.
2022	1 544	11 520	13 064	1 972	11 230	13 202	1 01	1 317	1 418	2022
Ene.	304	572	875	130	628	758	701	971	1 672	Jan.
Feb.	415	403	818	385	832	1 217	731	542	1 273	Feb.
Mar.	461	1 156	1 617	321	661	982	871	1 037	1 908	Mar.
Abr.	98	1 060	1 158	353	1 087	1 440	617	1 010	1 626	Apr.
May.	95	713	808	24	968	992	688	755	1 442	May.
Jun.	18	802	820	99	852	951	606	705	1 311	Jun.
Jul.	49	866	915	108	640	748	547	931	1 478	Jul.
Ago.	10	1 371	1 381	231	1 031	1 261	327	1 271	1 598	Aug.
Set.	10	1 042	1 052	170	1 209	1 379	166	1 104	1 270	Sep.
Oct.	0	1 227	1 227	13	1 038	1 051	153	1 293	1 446	Oct.
Nov.	85	986	1 071	7	1 118	1 125	231	1 161	1 392	Nov.
Dic.	0	1 324	1 324	130	1 168	1 298	101	1 317	1 418	Dec.
2023	53	667	720	35	763	798	119	1 221	1 340	2023
Ene. 02 - 03	0	9	9	0	29	29	101	1 297	1 398	Jan. 02 - 03
Ene. 04 - 10	0	270	270	35	320	355	66	1 247	1 313	Jan. 04 - 10
Ene. 11 - 17	53	388	441	0	414	414	119	1 221	1 340	Jan. 11 - 17

1/ La información de este cuadro se ha actualizado en la Nota Semanal N° 3 (19 de enero del 2023).

2/ Comprende los montos nominales de los forwards y swaps pactados entre bancos.

Fuente: Reportes de Operaciones Cambiarias de las entidades del sistema financiero regulada por Circular No. 010-2007-BCRP hasta el 22 de marzo del 2015 y por Circular No. 043-2014-BCRP a partir del 23 de marzo del 2015.

Elaboración: Gerencia de Operaciones Monetarias y Estabilidad Financiera - Subgerencia de Operaciones de Política Monetaria.

PAGOS A TRAVÉS DEL SISTEMA LBTR, SISTEMA DE LIQUIDACIÓN MULTIBANCARIA DE VALORES Y CÁMARA DE COMPENSACIÓN ELECTRÓNICA
PAYMENTS THROUGH THE RTGS SYSTEM, MULTIBANK SECURITY SETTLEMENT SYSTEM AND ELECTRONIC CLEARING HOUSE

(Millones de soles)^{1/} / (Millions of soles)^{1/}

	2021					2022					2023	
	Ene.	Feb.	Mar.	PROMEDIO MENSUAL / MONTHLY AVERAGE		Ene.	Feb.	Mar.	PROMEDIO MENSUAL / MONTHLY AVERAGE		Ene. 17	
				Ene - Mar.	Ene - Dic.				Ene - Mar.	Ene - Dic.		
I. Moneda nacional											I. Domestic currency	
<u>Sistema LBTR</u>											<u>RTGS System</u>	
- Monto 2/	154 233	166 952	170 635	163 940	185 523	199 342	214 530	244 699	219 524	258 374	134 678	- Amount 2/
- Número (en miles)	46	44	52	48	51	48	48	57	51	57	29	- Number (in Thousands)
<u>Sistema LMV</u>											<u>MSS System</u>	
- Monto 3/	6 400	9 434	9 238	8 358	6 524	4 150	4 178	4 956	4 428	6 436	3 047	- Amount 3/
- Número (en miles)	8	11	9	9	9	10	8	8	9	8	4	- Number (in Thousands)
<u>Cámara de Compensación Electrónica</u>											<u>Electronic Clearing House</u>	
1. Cheques											1. Checks	
- Monto	3 476	3 487	4 505	3 823	4 192	3 474	3 980	4 986	4 147	4 495	2 574	- Amount
- Número (en miles)	106	96	112	105	108	90	93	109	97	102	53	- Number (in Thousands)
2. Transferencias de Crédito 4/											2. Credit Transfer 4/	
- Monto	15 239	11 466	15 258	13 988	15 710	16 421	13 997	17 660	16 026	18 010	10 012	- Amount
- Número (en miles)	2 923	2 888	3 695	3 169	3 358	2 825	2 813	3 452	3 030	3 459	1 696	- Number (in Thousands)
3. Transferencias Inmediatas 5/											3. Immediate Payments 5/	
- Monto	2 700	2 789	3 510	2 999	4 314	5 586	5 516	6 458	5 853	6 564	4 280	- Amount
- Número (en miles)	2 737	3 147	3 891	3 258	4 876	6 679	6 730	8 023	7 144	8 492	5 971	- Number (in Thousands)
II. Moneda extranjera 6/											II. Foreign currency 6/	
<u>Sistema LBTR</u>											<u>RTGS System</u>	
- Monto 2/	134 117	115 434	136 572	128 708	137 299	103 036	126 982	141 126	123 715	123 309	64 187	- Amount 2/
- Número (en miles)	26	24	29	26	29	29	28	33	30	30	17	- Number (in Thousands)
<u>Sistema LMV</u>											<u>MSS System</u>	
- Monto 3/	675	545	608	609	776	562	527	761	616	486	176	- Amount 3/
- Número (en miles)	5	5	5	5	5	6	6	5	6	4	2	- Number (in Thousands)
<u>Cámara de Compensación Electrónica</u>											<u>Electronic Clearing House</u>	
1. Cheques											1. Checks	
- Monto	1 508	1 347	1 808	1 555	1 701	1 464	1 737	2 215	1 805	1 872	1 058	- Amount
- Número (en miles)	19	17	21	19	19	16	17	21	18	18	9	- Number (in Thousands)
2. Transferencias de Crédito 4/											2. Credit Transfer 4/	
- Monto	3 110	2 970	3 703	3 261	4 133	4 392	4 225	4 908	4 508	4 838	2 556	- Amount
- Número (en miles)	176	174	211	187	206	199	198	227	208	222	116	- Number (in Thousands)
3. Transferencias Inmediatas 5/											3. Immediate Payments 5/	
- Monto	500	499	649	549	843	1 045	997	1 149	1 064	1 141	695	- Amount
- Número (en miles)	139	146	182	156	222	281	281	329	297	326	217	- Number (in Thousands)

1 / La información de este cuadro se ha actualizado en la Nota Semanal N°03 (19 de enero de 2023).

2 / Transferencias interbancarias propias (incluyendo al Banco de la Nación y al resto de instituciones financieras) y por cuenta de clientes mediante las cuentas corrientes que mantienen en el BCRP.

3 / Corresponde a los pagos en el Sistema de Liquidación Multibancaria de Valores.

4 / Son transferencias de bajo valor de clientes a través de la Cámara de Compensación Electrónica con desembolso diferido hasta S/ 420 mil y US\$ 75 mil.

5 / Son transferencias de bajo valor de clientes a través de la Cámara de Compensación Electrónica con desembolso inmediato hasta S/ 30 mil y US\$ 10 mil.

6 / El tipo de cambio utilizado es el compra-venta promedio bancario.

Elaboración: Gerencia de Operaciones Monetarias y Estabilidad Financiera-Subgerencia de Pagos e Infraestructuras Financieras.

CÁMARA DE COMPENSACIÓN ELECTRÓNICA: CHEQUES RECIBIDOS Y RECHAZADOS A NIVEL NACIONAL
ELECTRONIC CLEARING HOUSE: RECEIVED AND REFUSED CHECKS NATIONWIDE

(Millones de soles)^{1/} / (Millions of soles)^{1/}

	2021					2022					2023	
	Ene.	Feb.	Mar.	PROMEDIO MENSUAL / MONTHLY AVERAGE		Ene.	Feb.	Mar.	PROMEDIO MENSUAL / MONTHLY AVERAGE		Ene. 17	
				Ene - Mar.	Ene - Dic.				Ene - Mar.	Ene - Dic.		
I. CHEQUES EN SOLES											I. CHECKS IN SOLES	
1. Cheques Recibidos											1. Checks Received	
a. Monto	3 476	3 487	4 505	3 823	4 192	3 474	3 980	4 986	4 147	4 495	2 574	a. Amount
b. Número (En miles)	106	96	112	105	108	90	93	109	97	102	53	b. Number (in Thousands)
c. Monto Promedio (a / b) (miles de Soles por cheque)	33	36	40	36	39	39	43	46	43	44	48	c. Average Amount (a / b) (Thousands of Soles by check)
2. Cheques Rechazados											2. Checks Refused	
a. Monto	39	39	114	64	73	90	102	103	99	188	73	a. Amount
b. Número (En miles)	5	4	5	5	5	5	5	5	5	5	3	b. Number (in Thousands)
c. Monto Promedio (a / b) (miles de Soles por cheque)	9	9	22	14	15	20	22	21	21	38	25	c. Average Amount (a / b) (Thousands of Soles by check)
II. CHEQUES EN US\$ DÓLARES 2/											II. CHECKS IN US\$ DOLLAR 2/	
1. Cheques Recibidos											1. Checks Received	
a. Monto	1 508	1 347	1 808	1 555	1 701	1 464	1 737	2 215	1 805	1 872	1 058	a. Amount
b. Número (En miles)	19	17	21	19	19	16	17	21	18	18	9	b. Number (in Thousands)
c. Monto Promedio (a / b) (miles de Soles por cheque)	81	80	87	83	89	90	102	107	100	102	120	c. Average Amount (a / b) (Thousands of Soles by check)
2. Cheques Rechazados											2. Checks Refused	
a. Monto	10	9	15	11	21	25	14	21	20	22	14	a. Amount
b. Número (En miles)	0	0	0	0	0	0	0	0	0	0	0	b. Number (in Thousands)
c. Monto Promedio (a / b) (miles de Soles por cheque)	41	42	53	46	77	89	52	64	69	75	93	c. Average Amount (a / b) (Thousands of Soles by check)

1/ La información de este cuadro se ha actualizado en la Nota Semanal N°03 (19 de enero de 2023).

2/ El tipo de cambio utilizado es el compra-venta promedio bancario.

Elaboración: Gerencia de Operaciones Monetarias y Estabilidad Financiera-Subgerencia de Pagos e Infraestructuras Financieras.

CÁMARA DE COMPENSACIÓN ELECTRÓNICA: CHEQUES RECIBIDOS Y RECHAZADOS Y TRANSFERENCIAS DE CRÉDITO EN MONEDA NACIONAL A NIVEL NACIONAL
ELECTRONIC CLEARING HOUSE: RECEIVED AND REFUSED CHECKS AND CREDIT TRANSFER IN DOMESTIC CURRENCY NATIONWIDE

(Miles de soles)^{1/} / (Thousands of soles)^{1/}

Enero 17 January 17	MONEDA NACIONAL (Miles de Soles) DOMESTIC CURRENCY (Thousands of Soles)											
	CHEQUES RECIBIDOS CHECKS RECEIVED				CHEQUES RECHAZADOS CHECKS REFUSED				TRANSFERENCIAS DE CRÉDITO CREDIT TRANSFER			
	NÚMERO NUMBER	%	MONTO AMOUNT	%	NÚMERO NUMBER	%	MONTO AMOUNT	%	NÚMERO NUMBER	%	MONTO AMOUNT	%
INSTITUCIONES / INSTITUTIONS												
Crédito	8 820	16,5	216 619	8,4	691	23,6	7 969	10,9	325 034	19,2	1 950 851	19,5
Interbank	3 379	6,3	125 918	4,9	340	11,6	5 918	8,1	218 890	12,9	642 238	6,4
Citibank	259	0,5	13 403	0,5	3	0,1	0	0,0	180 318	10,6	441 729	4,4
Scotiabank	7 257	13,6	259 544	10,1	289	9,9	11 191	15,3	182 551	10,8	775 798	7,7
BBVA	9 151	17,1	251 947	9,8	1 028	35,1	44 737	61,2	312 934	18,5	1 415 769	14,1
Comercio	422	0,8	12 924	0,5	33	1,1	128	0,2	710	0,0	10 938	0,1
Pichincha	651	1,2	26 937	1,0	210	7,2	250	0,3	7 354	0,4	94 626	0,9
Interamericano	1 892	3,5	47 636	1,9	65	2,2	1 182	1,6	30 936	1,8	279 904	2,8
Mibanco	186	0,3	6 893	0,3	3	0,1	18	0,0	780	0,0	51 409	0,5
GNB	290	0,5	7 266	0,3	9	0,3	6	0,0	1 904	0,1	22 958	0,2
Falabella	24	0,0	1 464	0,1	1	0,0	0	0,0	18 476	1,1	56 871	0,6
Ripley	-	0,0	-	0,0	-	0,0	-	0,0	7 915	0,5	29 892	0,3
Santander	51	0,1	377	0,0	-	0,0	-	0,0	13 825	0,8	76 563	0,8
Alfin	-	0,0	-	0,0	-	0,0	-	0,0	1 855	0,1	10 255	0,1
ICBC	-	0,0	-	0,0	-	0,0	-	0,0	457	0,0	4 635	0,0
BoC	-	0,0	-	0,0	-	0,0	-	0,0	712	0,0	5 017	0,1
BCI Perú	-	0,0	-	0,0	-	0,0	-	0,0	-	0,0	-	0,0
Financiera Crediscotia	-	0,0	-	0,0	2	0,1	3	0,0	665	0,0	4 136	0,0
Financiera Compartamos	3	0,0	129	0,0	2	0,1	38	0,1	1 782	0,1	18 945	0,2
Financiera Efectiva	-	0,0	-	0,0	-	0,0	-	0,0	24	0,0	111	0,0
Financiera Confianza	-	0,0	-	0,0	-	0,0	-	0,0	1 137	0,1	21 821	0,2
Financiera Qapaq	-	0,0	-	0,0	-	0,0	-	0,0	767	0,0	733	0,0
Financiera OH	-	0,0	-	0,0	-	0,0	-	0,0	18 673	1,1	23 547	0,2
CMAC Metropolitana	-	0,0	-	0,0	-	0,0	-	0,0	405	0,0	7 806	0,1
CMAC Piura	-	0,0	-	0,0	34	1,2	546	0,7	660	0,0	80 420	0,8
CMAC Trujillo	-	0,0	-	0,0	40	1,4	73	0,1	1 087	0,1	26 339	0,3
CMAC Sullana	-	0,0	-	0,0	9	0,3	14	0,0	1 141	0,1	42 477	0,4
CMAC Arequipa	-	0,0	-	0,0	93	3,2	289	0,4	1 265	0,1	65 621	0,7
CMAC Cuzco	-	0,0	-	0,0	2	0,1	20	0,0	2 399	0,1	54 923	0,5
CMAC Huancayo	-	0,0	-	0,0	33	1,1	52	0,1	5 308	0,3	78 179	0,8
CMAC Tacna	-	0,0	-	0,0	2	0,1	381	0,5	271	0,0	5 215	0,1
CMAC Maynas	-	0,0	-	0,0	-	0,0	-	0,0	489	0,0	8 054	0,1
CMAC Ica	-	0,0	-	0,0	-	0,0	-	0,0	325	0,0	5 134	0,1
CRAC Raiz	-	0,0	-	0,0	-	0,0	-	0,0	9	0,0	186	0,0
Banco de la Nación	21 059	39,4	1 603 102	62,3	38	1,3	290	0,4	354 578	20,9	3 697 781	36,9
BCRP	2	0,0	5	0,0	-	0,0	-	0,0	236	0,0	1 057	0,0
TOTAL	53 446	100,0	2 574 163	100,0	2 927	100,0	73 103	100,0	1 695 872	100,0	10 011 938	100,0

1/ La información de este cuadro se ha actualizado en la Nota Semanal N°03 (19 de enero de 2023). El número de operaciones esta expresado en unidades.

Elaboración: Gerencia de Operaciones Monetarias y Estabilidad Financiera-Subgerencia de Pagos e Infraestructuras Financieras.

CÁMARA DE COMPENSACIÓN ELECTRÓNICA: CHEQUES RECIBIDOS Y RECHAZADOS Y TRANSFERENCIAS DE CRÉDITO EN MONEDA EXTRANJERA A NIVEL NACIONAL
ELECTRONIC CLEARING HOUSE: RECEIVED AND REFUSED CHECKS AND CREDIT TRANSFER IN FOREIGN CURRENCY NATIONWIDE

(Miles de US dólares)^{1/} / (Thousands of US dollars)^{1/}

Enero 17 January 17	MONEDA EXTRANJERA (Miles de US\$ Dólares) FOREIGN CURRENCY (Thousands of US\$ Dollars)											
	CHEQUES RECIBIDOS CHECKS RECEIVED				CHEQUES RECHAZADOS CHECKS REFUSED				TRANSFERENCIAS DE CRÉDITO CREDIT TRANSFER			
	NÚMERO NUMBER	%	MONTO AMOUNT	%	NÚMERO NUMBER	%	MONTO AMOUNT	%	NÚMERO NUMBER	%	MONTO AMOUNT	%
INSTITUCIONES / INSTITUTIONS												
Crédito	2 836	32,1	81 373	29,3	38	24,7	799	21,3	39 579	34,2	247 105	36,8
Interbank	880	10,0	22 578	8,1	19	12,3	170	4,5	16 374	14,2	61 556	9,2
Citibank	61	0,7	877	0,3	2	1,3	0	0,0	7 171	6,2	52 886	7,9
Scotiabank	1 978	22,4	48 007	17,3	23	14,9	1 614	43,1	15 662	13,5	78 570	11,7
BBVA	1 994	22,6	62 037	22,3	61	39,6	847	22,6	27 454	23,7	148 920	22,2
Comercio	14	0,2	520	0,2	-	0,0	-	0,0	104	0,1	599	0,1
Pichincha	148	1,7	3 046	1,1	-	0,0	-	0,0	1 108	1,0	14 628	2,2
Interamericano	708	8,0	23 940	8,6	6	3,9	229	6,1	4 614	4,0	28 446	4,2
Mibanco	67	0,8	2 254	0,8	-	0,0	-	0,0	152	0,1	3 259	0,5
GNB	45	0,5	1 886	0,7	-	0,0	-	0,0	273	0,2	2 749	0,4
Falabella	6	0,1	157	0,1	-	0,0	-	0,0	40	0,0	37	0,0
Ripley	-	0,0	-	0,0	-	0,0	-	0,0	14	0,0	5	0,0
Santander	3	0,0	22 957	8,3	1	0,6	58	1,5	1 440	1,2	15 657	2,3
Alfin	-	0,0	-	0,0	-	0,0	-	0,0	3	0,0	10	0,0
ICBC	-	0,0	-	0,0	-	0,0	-	0,0	494	0,4	2 516	0,4
BoC	-	0,0	-	0,0	-	0,0	-	0,0	72	0,1	641	0,1
BCI Perú	-	0,0	-	0,0	-	0,0	-	0,0	-	0,0	-	0,0
Financiera Crediscotia	-	0,0	-	0,0	-	0,0	-	0,0	14	0,0	309	0,0
Financiera Compartamos	-	0,0	-	0,0	-	0,0	-	0,0	10	0,0	33	0,0
Financiera Efectiva	-	0,0	-	0,0	-	0,0	-	0,0	-	0,0	-	0,0
Financiera Confianza	-	0,0	-	0,0	-	0,0	-	0,0	5	0,0	30	0,0
Financiera Qapaq	-	0,0	-	0,0	-	0,0	-	0,0	-	0,0	-	0,0
Financiera OH	-	0,0	-	0,0	-	0,0	-	0,0	-	0,0	-	0,0
CMAC Metropolitana	-	0,0	-	0,0	-	0,0	-	0,0	25	0,0	69	0,0
CMAC Piura	-	0,0	-	0,0	3	1,9	14	0,4	114	0,1	3 835	0,6
CMAC Trujillo	-	0,0	-	0,0	-	0,0	-	0,0	62	0,1	1 542	0,2
CMAC Sullana	-	0,0	-	0,0	-	0,0	-	0,0	38	0,0	557	0,1
CMAC Arequipa	-	0,0	-	0,0	1	0,6	14	0,4	116	0,1	2 028	0,3
CMAC Cuzco	-	0,0	-	0,0	-	0,0	-	0,0	120	0,1	745	0,1
CMAC Huancayo	-	0,0	-	0,0	-	0,0	-	0,0	114	0,1	1 455	0,2
CMAC Tacna	-	0,0	-	0,0	-	0,0	-	0,0	10	0,0	100	0,0
CMAC Maynas	-	0,0	-	0,0	-	0,0	-	0,0	9	0,0	261	0,0
CMAC Ica	-	0,0	-	0,0	-	0,0	-	0,0	22	0,0	256	0,0
CRAC Raiz	-	0,0	-	0,0	-	0,0	-	0,0	-	0,0	-	0,0
Banco de la Nación	89	1,0	8 093	2,9	-	0,0	-	0,0	389	0,3	2 099	0,3
BCRP	-	0,0	-	0,0	-	0,0	-	0,0	-	0,0	-	0,0
TOTAL	8 829	100,0	277 725	100,0	154	100,0	3 745	100,0	115 602	100,0	670 902	100,0

1/ La información de este cuadro se ha actualizado en la Nota Semanal N°03 (19 de enero de 2023). El número de operaciones esta expresado en unidades.

Elaboración: Gerencia de Operaciones Monetarias y Estabilidad Financiera-Subgerencia de Pagos e Infraestructuras Financieras.

SISTEMA LBTR: TRANSFERENCIAS EN MONEDA NACIONAL Y MONEDA EXTRANJERA
RTGS SYSTEM: TRANSFERS IN DOMESTIC AND FOREIGN CURRENCY

(Millones de soles)^{1/} / (Millions of soles)^{1/}

INSTITUCIONES / INSTITUTIONS	DICIEMBRE 2022 / DECEMBER 2022											
	MONEDA NACIONAL DOMESTIC CURRENCY				MONEDA EXTRANJERA FOREIGN CURRENCY				NÚMERO TOTAL NUMBER	CRECIMIENTO ANUAL % ANNUAL GROWTH %	MONTO TOTAL TOTAL AMOUNT	CRECIMIENTO ANUAL % ANNUAL GROWTH %
	NÚMERO NUMBER	PARTICIPACIÓN% SHARE%	MONTO AMOUNT	PARTICIPACIÓN% SHARE%	NÚMERO NUMBER	PARTICIPACIÓN% SHARE%	MONTO 2/ AMOUNT	PARTICIPACIÓN% SHARE%				
Crédito	9 942	16,7	57 126	20,3	8 016	25,2	24 180	19,4	17 958	0,30	81 306	12,25
Interbank	5 850	9,8	22 078	7,8	3 171	10,0	8 084	6,5	9 021	8,58	30 163	12,64
Citibank	5 112	8,6	17 546	6,2	2 881	9,1	11 039	8,9	7 993	13,97	28 585	77,00
Scotiabank	6 699	11,3	48 699	17,3	4 827	15,2	27 475	22,1	11 526	4,44	76 174	37,02
BBVA	10 854	18,3	34 065	12,1	5 790	18,2	17 919	14,4	16 644	-2,55	51 984	-0,50
Comercio	279	0,5	1 347	0,5	113	0,4	165	0,1	392	43,07	1 512	931,70
Pichincha	1 596	2,7	3 963	1,4	877	2,8	1 455	1,2	2 473	9,33	5 418	112,39
Interamericano	2 942	5,0	17 781	6,3	1 433	4,5	5 548	4,5	4 375	1,30	23 329	9,37
Mibanco	1 685	2,8	11 852	4,2	292	0,9	1 463	1,2	1 977	53,61	13 315	99,72
GNB	654	1,1	2 398	0,9	383	1,2	671	0,5	1 037	-12,86	3 069	-19,77
Falabella	1 376	2,3	5 084	1,8	556	1,7	1 038	0,8	1 932	8,72	6 121	32,66
Ripley	218	0,4	2 181	0,8	88	0,3	104	0,1	306	21,43	2 285	12,91
Santander	1 770	3,0	10 180	3,6	2 065	6,5	19 058	15,3	3 835	25,99	29 238	38,74
Alfin	384	0,6	100	0,0	47	0,1	21	0,0	431	291,82	121	122,98
ICBC	261	0,4	1 608	0,6	276	0,9	1 000	0,8	537	-3,07	2 608	-28,53
BCI Perú	121	0,2	1 705	0,6	36	0,1	472	0,4	157	-	2 178	-
Crediscotia	339	0,6	2 743	1,0	64	0,2	566	0,5	403	4,40	3 309	128,55
COFIDE	533	0,9	2 187	0,8	73	0,2	476	0,4	606	6,69	2 663	-25,27
Banco de la Nación	6 160	10,4	12 264	4,4	253	0,8	1 407	1,1	6 413	2,72	13 672	-14,09
Otros / Other 3/	2 649	4,5	26 804	9,5	592	1,9	2 385	1,9	3 241	22,67	29 189	384,77
TOTAL	59 424	100,0	281 712	100,0	31 833	100,0	124 527	100,0	91 257	5,81	406 238	28,52

Nota: El Valor de las operaciones está expresado en Millones de Soles y el Número de las operaciones está expresado en Unidades.

1/ La información de este cuadro se ha actualizado en la Nota Semanal N°01 (5 de enero de 2023).

2/ El tipo de cambio utilizado es el compra-venta promedio bancario.

3/ Corresponde a transferencias por Emisión Primaria de Bonos del Tesoro.

4/ Incluye Empresas Financieras, Cajas Municipales y Cajas Rurales.

Elaboración: Gerencia de Operaciones Monetarias y Estabilidad Financiera-Subgerencia de Pagos e Infraestructuras Financieras

MEDIOS DE PAGO DISTINTOS AL EFECTIVO, CAJEROS Y BANCA VIRTUAL: MONTO DE LAS OPERACIONES EN MONEDA NACIONAL
CASHLESS PAYMENT INSTRUMENTS, AUTOMATIC TELLER MACHINES, AND VIRTUAL BANKING: VALUE OF OPERATIONS IN DOMESTIC CURRENCY

(Millones de soles)^{1/} / (Millions of soles)^{1/}

	2020	2021					2022				
	PROMEDIO MENSUAL / MONTHLY AVERAGE	Set.	Oct.	Nov.	PROMEDIO MENSUAL / MONTHLY AVERAGE		Set.	Oct.	Nov.	PROMEDIO MENSUAL / MONTHLY AVERAGE	
					Ene - Dic.	Ene - Nov.					
Cheques	9 640	10 422	10 026	10 435	10 122	10 281	10 881	10 544	10 459	10 350	Cheques
- Cobrados en Ventanilla	4 026	4 429	4 172	4 263	4 216	4 301	4 628	4 602	4 379	4 323	- Cashed Checks at the Bank
- Depositados en Cuenta	1 603	1 767	1 630	1 686	1 754	1 787	1 653	1 508	1 592	1 579	- Deposited Checks at the Bank
- Compensados en la CCE	4 011	4 226	4 224	4 486	4 152	4 192	4 600	4 434	4 489	4 449	- Processed at the ECH ^{2/}
Tarjetas de Débito	28 371	39 207	39 065	38 718	35 685	36 447	42 633	40 904	39 416	40 197	Debit Cards
- Retiro de Efectivo	26 079	35 049	34 587	34 200	31 928	32 528	36 160	36 335	34 890	34 848	- Cash Withdraw
- Pagos	2 293	4 158	4 478	4 517	3 757	3 919	6 473	4 569	4 526	5 349	- Payments
Tarjetas de Crédito	3 499	4 349	4 599	5 121	4 094	4 224	5 511	5 951	5 808	5 472	Credit Cards
- Retiro de Efectivo	512	617	661	705	549	562	807	845	886	758	- Cash Withdraw
- Pagos	2 986	3 732	3 938	4 416	3 544	3 662	4 704	5 106	4 922	4 715	- Payments
Transferencias de Crédito	121 536	163 674	159 432	164 300	155 368	158 659	183 334	183 813	177 670	168 065	Credit Transfers
- En la misma entidad	107 537	142 384	139 159	142 239	136 118	138 636	157 433	157 537	150 428	144 237	- Processed at the Bank
- Por Compensación en la CCE	13 999	21 291	20 273	22 061	19 250	20 023	25 902	26 276	27 242	23 828	- Processed at the ECH ^{2/}
Débitos Directos	450	518	486	498	488	491	536	553	532	524	Direct Debits
- En la misma entidad	450	518	486	498	488	491	536	553	532	524	- Processed at the Bank
Cajeros automáticos	12 895	15 429	15 811	15 069	14 776	15 043	15 727	16 154	15 712	15 444	ATM
- Retiro de Efectivo	12 708	15 195	15 602	14 856	14 565	14 830	15 473	15 898	15 461	15 207	- Cash Withdraw
- Pagos	187	235	210	213	211	213	254	256	251	237	- Payments
Banca Virtual^{3/}	130 982	175 624	172 771	179 628	167 793	170 707	197 877	183 217	191 102	178 783	Virtual Banking
- Pagos	130 982	175 624	172 771	179 628	167 793	170 707	197 877	183 217	191 102	178 783	- Payments

1/ La información de este cuadro se ha actualizado en la Nota Semanal N° 01 (5 de enero de 2023).

2/ Electronic Clearing House.

3/ Pagos a través de internet, software corporativo, software de cliente, banca por teléfono y banca móvil.

Nota: Las series son actualizadas con información proporcionada por la banca.

Fuente: Circular 046-2010-BCRP.

Elaboración: Gerencia de Operaciones Monetarias y Estabilidad Financiera - Subgerencia de Pagos e Infraestructuras Financieras.

MEDIOS DE PAGO DISTINTOS AL EFECTIVO, CAJEROS Y BANCA VIRTUAL: NÚMERO DE OPERACIONES EN MONEDA NACIONAL
CASHLESS PAYMENT INSTRUMENTS, AUTOMATIC TELLER MACHINES, AND VIRTUAL BANKING: NUMBER OF OPERATIONS IN DOMESTIC CURRENCY

(Miles)^{1/} / (Thousands)^{1/}

	2020		2021				2022					
	PROMEDIO MENSUAL / MONTHLY AVERAGE		Set.	Oct.	Nov.	PROMEDIO MENSUAL / MONTHLY AVERAGE		Set.	Oct.	Nov.		PROMEDIO MENSUAL / MONTHLY AVERAGE
	Ene - Dic.					Ene - Nov.						Ene - Dic.
Cheques	760		580	548	596	585	592	551	553	557	548	Checks
- Cobrados en Ventanilla	536		386	372	384	398	402	372	376	369	369	- Cashed Checks at the Bank
- Depositados en Cuenta	100		83	77	96	81	82	77	75	78	78	- Deposited Checks at the Bank
- Compensados en la CCE	124		112	99	116	106	108	101	102	109	101	- Processed at the ECH ^{2/}
Tarjetas de Débito	69 481		100 707	109 604	108 024	92 410	94 975	147 648	119 455	118 982	124 303	Debit Cards
- Retiro de Efectivo	45 009		55 754	59 309	56 837	52 646	53 469	61 079	63 567	62 550	58 667	- Cash Withdraw
- Pagos	24 472		44 953	50 295	51 187	39 765	41 506	86 570	55 887	56 433	65 636	- Payments
Tarjetas de Crédito	10 722		15 517	16 804	17 238	14 132	14 600	21 539	23 487	23 232	20 868	Credit Cards
- Retiro de Efectivo	251		221	251	257	209	214	358	386	379	337	- Cash Withdraw
- Pagos	10 471		15 296	16 553	16 981	13 923	14 386	21 180	23 101	22 853	20 531	- Payments
Transferencias de Crédito	56 661		110 629	116 837	123 436	97 615	101 247	208 178	227 036	236 927	173 382	Credit Transfers
- En la misma entidad	51 893		101 903	107 968	114 107	89 749	93 013	195 383	213 378	222 956	161 814	- Processed at the Bank
- Por Compensación en la CCE	4 768		8 726	8 869	9 330	7 866	8 234	12 794	13 657	13 972	11 568	- Processed at the ECH ^{2/}
Débitos Directos	4 040		4 043	3 757	4 155	3 909	3 946	4 424	4 385	4 303	4 195	Direct Debits
- En la misma entidad	4 040		4 043	3 757	4 155	3 909	3 946	4 424	4 385	4 303	4 195	- Processed at the Bank
Cajeros automáticos	28 859		32 980	35 472	33 656	31 600	32 049	35 057	36 866	36 057	34 201	ATM
- Retiro de Efectivo	28 567		32 691	35 203	33 386	31 318	31 765	34 756	36 561	35 760	33 913	- Cash Withdraw
- Pagos	292		289	268	270	283	284	301	304	297	288	- Payments
Banca Virtual^{3/}	51 527		102 748	109 129	116 882	90 963	94 356	199 378	217 501	226 727	164 841	Virtual Banking
- Pagos	51 527		102 748	109 129	116 882	90 963	94 356	199 378	217 501	226 727	164 841	- Payments

1/ La información de este cuadro se ha actualizado en la Nota Semanal N° 01 (5 de enero de 2023).

2/ Electronic Clearing House.

3/ Pagos a través de internet, software corporativo, software de cliente, banca por teléfono y banca móvil.

Nota: Las series son actualizadas con información proporcionada por la banca.

Fuente: Circular 046-2010-BCRP.

Elaboración: Gerencia de Operaciones Monetarias y Estabilidad Financiera - Subgerencia de Pagos e Infraestructuras Financieras.

MEDIOS DE PAGO DISTINTOS AL EFECTIVO, CAJEROS Y BANCA VIRTUAL: MONTO DE OPERACIONES EN MONEDA EXTRANJERA
CASHLESS PAYMENT INSTRUMENTS, AUTOMATIC TELLER MACHINES, AND VIRTUAL BANKING: AMOUNT OF OPERATIONS IN FOREIGN CURRENCY

(Millones de US\$ Dólares)^{1/} / (Millions of US\$ Dollars)^{1/}

	2020	2021					2022					
	PROMEDIO MENSUAL / MONTHLY AVERAGE	Set.	Oct.	Nov.	PROMEDIO MENSUAL / MONTHLY AVERAGE		Set.	Oct.	Nov.	PROMEDIO MENSUAL / MONTHLY AVERAGE		
					Ene - Nov.	Ene - Dic.				Ene - Nov.		
Cheques	928	929	982	1 026	973	997	1 108	1 093	1 050	1 099	Checks	
- Cobrados en Ventanilla	267	303	321	320	291	297	321	311	331	328	- Cashed Checks at the Bank	
- Depositados en Cuenta	218	229	254	272	260	262	264	284	250	282	- Deposited Checks at the Bank	
- Compensados en la CCE	443	396	406	435	422	437	523	498	469	489	- Processed at the ECH ^{2/}	
Tarjetas de Débito	863	1 343	1 298	1 331	1 276	1 287	1 332	1 275	1 180	1 311	Debit Cards	
- Retiro de Efectivo	807	1 218	1 170	1 201	1 163	1 173	1 204	1 146	1 050	1 191	- Cash Withdraw	
- Pagos	56	125	128	131	113	114	128	129	130	120	- Payments	
Tarjetas de Crédito	165	297	317	338	280	289	373	397	378	350	Credit Cards	
- Retiro de Efectivo	2	2	3	3	2	2	4	4	4	4	- Cash Withdraw	
- Pagos	163	295	314	335	278	287	369	393	374	347	- Payments	
Transferencias de Crédito	22 002	27 117	23 916	26 423	25 285	25 862	26 600	29 280	27 708	27 339	Credit Transfers	
- En la misma entidad	21 118	25 724	22 541	25 020	24 043	24 589	24 940	27 674	26 042	25 794	- Processed at the Bank	
- Por Compensación en la CCE	884	1 393	1 375	1 404	1 241	1 272	1 660	1 606	1 667	1 544	- Processed at the ECH ^{2/}	
Débitos Directos	28	32	37	54	38	39	48	40	61	42	Direct Debits	
- En la misma entidad	28	32	37	54	38	39	48	40	61	42	- Processed at the Bank	
Cajeros automáticos	138	161	167	170	164	166	180	181	184	179	ATM	
- Retiro de Efectivo	136	157	164	167	161	163	176	177	180	176	- Cash Withdraw	
- Pagos	3	3	3	3	3	3	4	4	4	3	- Payments	
Banca Virtual^{3/}	25 508	31 215	27 848	30 031	29 523	29 932	32 333	31 421	31 563	30 936	Virtual Banking	
- Pagos	25 508	31 215	27 848	30 031	29 523	29 932	32 333	31 421	31 563	30 936	- Payments	

1/ La información de este cuadro se ha actualizado en la Nota Semanal N° 01 (5 de enero de 2023).

2/ Electronic Clearing House.

3/ Pagos a través de internet, software corporativo, software de cliente, banca por teléfono y banca móvil.

Nota: Las series son actualizadas con información proporcionada por la banca.

Fuente: Circular 046-2010-BCRP.

Elaboración: Gerencia de Operaciones Monetarias y Estabilidad Financiera - Subgerencia de Pagos e Infraestructuras Financieras

MEDIOS DE PAGO DISTINTOS AL EFECTIVO, CAJEROS Y BANCA VIRTUAL: NUMERO DE OPERACIONES EN MONEDA EXTRANJERA
CASHLESS PAYMENT INSTRUMENTS, AUTOMATIC TELLER MACHINES, AND VIRTUAL BANKING: NUMBER OF OPERATIONS IN FOREIGN CURRENCY

(Miles)^{1/} / (Thousands)^{1/}

	2020	2021					2022				
	PROMEDIO MENSUAL / MONTHLY AVERAGE	Set.	Oct.	Nov.	PROMEDIO MENSUAL / MONTHLY AVERAGE		Set.	Oct.	Nov.	PROMEDIO MENSUAL / MONTHLY AVERAGE	
	Ene - Dic.				Ene - Nov.	Ene - Dic.				Ene - Nov.	
Cheques	95	79	77	83	77	78	75	71	75	75	Checks
- Cobrados en Ventanilla	49	45	45	47	44	45	43	41	43	44	- Cashed Checks at the Bank
- Depositados en Cuenta	20	15	14	15	14	14	13	12	13	13	- Deposited Checks at the Bank
- Compensados en la CCE	26	20	18	21	19	19	19	17	19	18	- Processed at the ECH ^{2/}
Tarjetas de Débito	1 781	3 098	3 419	3 507	2 994	3 059	4 179	4 308	4 541	3 955	Debit Cards
- Retiro de Efectivo	629	725	747	777	709	720	803	814	805	791	- Cash Withdraw
- Pagos	1 152	2 372	2 672	2 730	2 284	2 339	3 376	3 494	3 736	3 164	- Payments
Tarjetas de Crédito	1 751	2 392	2 555	2 626	2 368	2 392	3 025	3 323	3 138	2 804	Credit Cards
- Retiro de Efectivo	5	6	7	7	5	6	11	11	11	10	- Cash Withdraw
- Pagos	1 746	2 386	2 548	2 619	2 363	2 387	3 014	3 312	3 127	2 794	- Payments
Transferencias de Crédito	1 577	2 475	2 536	2 665	2 237	2 279	3 101	3 087	3 281	2 835	Credit Transfers
- En la misma entidad	1 302	2 005	2 058	2 190	1 821	1 852	2 525	2 505	2 670	2 294	- Processed at the Bank
- Por Compensación en la CCE	275	470	478	475	416	428	576	582	610	540	- Processed at the ECH ^{2/}
Débitos Directos	151	154	139	153	149	156	133	135	137	136	Direct Debits
- En la misma entidad	151	154	139	153	149	156	133	135	137	136	- Processed at the Bank
Cajeros automáticos	489	561	583	598	547	556	622	637	647	618	ATM
- Retiro de Efectivo	483	554	577	592	540	549	614	629	639	611	- Cash Withdraw
- Pagos	6	7	6	7	6	6	8	8	8	7	- Payments
Banca Virtual^{3/}	1 429	2 195	2 249	2 393	1 989	2 023	2 746	2 700	2 902	2 504	Virtual Banking
- Pagos	1 429	2 195	2 249	2 393	1 989	2 023	2 746	2 700	2 902	2 504	- Payments

1/ La información de este cuadro se ha actualizado en la Nota Semanal N° 01 (5 de enero de 2023).

2/ Electronic Clearing House.

3/ Pagos a través de internet, software corporativo, software de cliente, banca por teléfono y banca móvil.

Nota: Las series son actualizadas con información proporcionada por la banca.

Fuente: Circular 046-2010-BCRP.

Elaboración: Gerencia de Operaciones Monetarias y Estabilidad Financiera - Subgerencia de Pagos e Infraestructuras Financieras.

	2019		2020		2021					2022											
	Dic.	Dic.	Jun.	Jul.	Ago.	Sep.	Oct.	Nov.	Dic.	Ene.	Feb.	Mar.	Abr.	May.		Jun.	Jul.	Ago.	Sep.	Oct.	Nov.
I. BONOS DEL SECTOR PRIVADO 2/ (Saldos y Flujos en Millones de Soles)	22 982	21 414	20 880	20 598	20 587	20 388	20 114	19 947	19 584	19 415	19 278	19 084	19 097	18 740	18 647	18 349	18 027	18 031	17 555	17 022	I. PRIVATE SECTOR BONDS 2/ (Stocks and flows in millions of soles)
Colocación	116	593	-	-	-	-	-	-	19	-	158	29	-	-	-	-	-	-	-	-	Placement
Redención	264	131	163	287	51	295	97	134	114	47	115	139	79	143	97	135	97	64	169	114	Redemption
BONOS DE ENTIDADES FINANCIERAS (A+B+C+D)	7 117	6 303	5 967	5 691	5 709	5 572	5 456	5 337	5 136	5 069	5 137	5 084	5 093	4 908	4 817	4 637	4 440	4 500	4 138	3 789	FINANCIAL INSTITUTION BONDS (A+B+C+D)
A. BONOS DE ARRENDAMIENTO FINANCIERO	654	262	280	202	203	111	107	109	106	103	101	110	114	110	111	113	104	102	103	99	A. LEASING BONDS
Colocación	-	-	-	-	-	-	-	-	-	-	-	19	-	-	-	-	-	-	-	-	Placement
Redención	-	44	-	88	-	29	-	-	-	-	-	8	-	-	3	-	7	5	-	-	Redemption
B. BONOS SUBORDINADOS	2 436	2 647	2 800	2 875	2 890	2 914	2 861	2 886	2 856	2 793	2 765	2 745	2 761	2 714	2 616	2 657	2 630	2 684	2 688	2 639	B. SUBORDINATE BONDS
Colocación	-	239	-	-	-	-	-	-	-	-	-	-	-	-	-	-	-	-	-	-	Placement
Redención	40	-	-	-	-	110	-	2	-	15	-	-	8	-	39	-	-	-	-	-	Redemption
C. BONOS HIPOTECARIOS	-	-	-	-	-	-	-	-	-	-	-	-	-	-	-	-	-	-	-	-	C. MORTGAGE-BACKED BONDS
Colocación	-	-	-	-	-	-	-	-	-	-	-	-	-	-	-	-	-	-	-	-	Placement
Redención	-	-	-	-	-	-	-	-	-	-	-	-	-	-	-	-	-	-	-	-	Redemption
D. BONOS CORPORATIVOS	4 027	3 394	2 888	2 615	2 616	2 547	2 488	2 342	2 173	2 173	2 271	2 228	2 218	2 084	2 091	1 867	1 707	1 714	1 347	1 051	D. CORPORATE BONDS
Colocación	97	56	-	-	-	-	-	-	-	-	158	-	-	-	-	-	-	-	-	-	Placement
Redención	28	-	103	68	-	17	28	41	43	-	16	12	18	35	-	58	41	-	105	76	Redemption
BONOS DE ENTIDADES NO FINANCIERAS (A+B)	15 866	15 112	14 912	14 907	14 878	14 816	14 658	14 610	14 448	14 345	14 141	14 000	14 003	13 833	13 830	13 712	13 587	13 531	13 417	13 233	NON-FINANCIAL INSTITUTION BONDS (A+B)
A. BONOS CORPORATIVOS	14 118	13 411	13 224	13 203	13 168	13 116	13 000	12 936	12 843	12 777	12 593	12 473	12 449	12 343	12 358	12 224	12 117	12 037	11 927	11 774	A. CORPORATE BONDS
Colocación	20	298	-	-	-	-	-	-	19	-	-	10	-	-	-	-	-	-	-	-	Placement
Redención	196	45	15	97	50	85	63	90	25	26	99	114	48	74	10	70	48	53	57	37	Redemption
B. BONOS DE TITULIZACIÓN	1 747	1 700	1 689	1 704	1 710	1 701	1 658	1 674	1 605	1 568	1 549	1 527	1 554	1 490	1 472	1 488	1 470	1 494	1 490	1 459	B. SECURITISATION BONDS
Colocación	-	-	-	-	-	-	-	-	-	-	-	-	-	-	-	-	-	-	-	-	Placement
Redención	1	42	45	34	1	54	6	1	47	6	1	5	6	34	45	6	1	6	6	1	Redemption
II. BONOS DEL SEC. PÚBLICO POR POSEEDOR (A+B+C+D) 3/	132 240	138 261	139 653	140 045	140 109	140 235	140 342	140 640	140 545	138 897	139 411	139 714	140 314	141 576	142 882	143 403	144 380	145 510	145 763	146 135	II. PUBLIC SECTOR BONDS BY HOLDER (A+B+C) 3/
(Saldos en Millones de Soles)																					(Stocks in millions of soles)
A. Sistema Financiero Nacional	63 174	63 197	70 984	69 185	66 270	63 870	62 470	63 086	64 968	63 564	63 934	66 347	67 465	67 431	69 670	71 936	71 818	73 019	73 603	74 456	A. Financial system
Empresas bancarias	12 484	24 294	28 637	32 457	30 624	29 968	26 607	26 375	26 958	27 165	26 907	27 686	28 285	28 024	29 525	33 834	35 122	38 410	34 426	35 143	Banking institutions
Banco de la Nación	7 798	4 948	7 821	7 679	7 679	7 313	7 333	7 333	7 333	7 530	7 530	7 158	7 158	7 158	7 112	7 112	7 112	6 917	8 096	8 096	Banco de la Nación
BCR	-	-	-	-	-	-	-	-	-	-	-	-	-	-	-	-	-	-	-	-	BCR
Fondos de pensiones	34 791	21 552	24 649	18 879	17 611	16 150	18 042	18 579	19 590	19 031	19 077	20 865	21 899	21 937	22 738	20 604	19 007	16 915	20 320	20 717	Pension funds
Resto	7 707	12 403	9 878	10 170	10 356	10 439	10 488	10 799	11 088	9 837	10 420	10 638	10 123	10 312	10 296	10 386	10 577	10 776	10 761	10 499	Rest
B. Sector Público no financiero	3 509	3 637	3 786	3 795	3 846	3 859	3 896	3 888	3 903	3 908	3 926	3 961	3 990	4 007	4 013	4 115	4 482	5 710	5 969	5 978	B. Non-financial Public sector
C. Sector Privado	75	47	77	77	64	64	64	64	64	67	67	67	63	76	64	70	101	101	105	119	C. Private sector
D. No residentes	65 482	71 379	64 806	66 988	69 928	72 443	73 911	73 602	71 610	71 359	71 484	69 340	68 795	70 062	69 136	67 283	67 979	66 680	66 086	65 582	D. Non Residents

1/ La información de este cuadro se ha actualizado en la Nota Semanal N°44 (22 de diciembre de 2022).

El calendario anual de publicación de estas estadísticas se presenta en la página vii de esta Nota.

2/ Comprende bonos emitidos en el mercado doméstico mediante oferta pública primaria.

3/ Comprende Bonos del Tesoro Público emitidos localmente, bonos emitidos por COFIDE y bonos emitidos por el Fondo Mivivienda.

Fuente: Superintendencia del Mercado de Valores, Bolsa de Valores de Lima, CAVALI, Ministerio de Economía y Finanzas, Superintendencia de Banca, Seguros y AFP.

Elaboración: Gerencia Central de Estudios Económicos.

BONOS DEL SECTOR PRIVADO, POR MONEDA Y POR PLAZO^{1/}
PRIVATE SECTOR BONDS, BY CURRENCY AND TERM^{1/}

	2020		2021							2022											
	Dic.	Dic.	Jun.	Jul.	Ago.	Sep.	Oct.	Nov.	Dic.	Ene.	Feb.	Mar.	Abr.	May.	Jun.	Jul.	Ago.	Sep.		Oct.	Nov.
I. SALDOS																					I. OUTSTANDING AMOUNT
(En Millones de Soles)																					(Millions of soles)
a. Por Tipo	22 982	21 414	20 880	20 598	20 587	20 388	20 114	19 947	19 584	19 415	19 278	19 084	19 097	18 740	18 647	18 349	18 027	18 031	17 555	17 022	a. By type
Arrendamiento Financiero	654	262	280	202	203	111	107	109	106	103	101	110	114	110	111	113	104	102	103	99	Leasing bonds
Subordinados	2 436	2 647	2 800	2 875	2 890	2 914	2 861	2 886	2 856	2 793	2 765	2 745	2 761	2 714	2 616	2 657	2 630	2 684	2 688	2 639	Subordinated bonds
Hipotecarios	-	-	-	-	-	-	-	-	-	-	-	-	-	-	-	-	-	-	-	-	Mortgage-backed Bonds
De Titulización	1 747	1 700	1 689	1 704	1 710	1 701	1 658	1 674	1 605	1 568	1 549	1 527	1 554	1 490	1 472	1 488	1 470	1 494	1 490	1 459	Securitisation bonds
Corporativos	18 145	16 805	16 111	15 818	15 784	15 663	15 488	15 278	15 016	14 950	14 864	14 701	14 668	14 426	14 448	14 091	13 824	13 750	13 275	12 825	Corporate bonds
b. Por Plazo	22 982	21 414	20 880	20 598	20 587	20 388	20 114	19 947	19 584	19 415	19 278	19 084	19 097	18 740	18 647	18 349	18 027	18 031	17 555	17 022	b. By term
Hasta 3 años	2 678	1 589	1 244	1 059	1 058	899	854	808	810	806	745	739	741	646	647	418	259	255	105	13	More than 1 year, up to 3 years
Más de 3 años, hasta 5 años	1 909	1 973	1 722	1 548	1 546	1 532	1 497	1 397	1 389	1 384	1 381	1 273	1 257	1 191	1 192	1 056	1 045	947	925	920	More than 3 years, up to 5 years
Más de 5 años	18 396	17 852	17 914	17 991	17 982	17 958	17 762	17 742	17 385	17 224	17 152	17 071	17 099	16 903	16 809	16 876	16 723	16 829	16 526	16 090	More than 5 years
II. PARTICIPACIÓN POR MONEDAS 2/																					II. BY CURRENCY 2/
(Participación porcentual)	100.0	100.0	100.0	100.0	100.0	100.0	100.0	100.0	100.0	100.0	100.0	100.0	100.0	100.0	100.0	100.0	100.0	100.0	100.0	100.0	(Percentages)
a. Moneda nacional	83.8	81.6	80.7	80.2	80.2	79.9	80.4	80.1	80.3	80.9	80.5	80.6	79.9	80.5	80.1	79.2	79.3	78.7	78.1	78.2	a. Local currency
Bonos nominales	78.2	77.4	76.4	75.8	75.8	75.3	75.8	75.4	75.5	76.0	75.6	75.6	75.1	75.6	75.0	74.1	74.1	73.4	72.6	72.5	Nominal bonds
Bonos indexados al VAC	5.6	4.1	4.3	4.4	4.5	4.5	4.6	4.7	4.8	4.8	4.9	5.0	4.8	4.9	5.0	5.2	5.3	5.5	5.7	VAC Indexed bonds	
Otros bonos indexados	-	-	-	-	-	-	-	-	-	-	-	-	-	-	-	-	-	-	-	-	Other indexed bonds
b. Moneda Extranjera	16.2	18.4	19.3	19.8	19.8	20.1	19.6	19.9	19.7	19.1	19.5	19.4	20.1	19.5	19.9	20.8	20.7	21.3	21.9	21.8	b. Foreign currency
III. TASAS DE INTERÉS 3/																					III. INTEREST RATES 3/
a. Bonos en en soles nominales	4.4	1.1	-	-	-	-	-	-	-	-	-	-	-	-	-	-	-	-	-	-	a. Nominal bonds in local currency
Hasta 3 años	-	-	-	-	-	-	-	-	-	-	-	-	-	-	-	-	-	-	-	-	More than 1 year, up to 3 years
Más de 3 años, hasta 5 años	4.4	1.2	-	-	-	-	-	-	-	-	-	-	-	-	-	-	-	-	-	-	More than 3 years, up to 5 years
Más de 5 años	-	1.6	-	-	-	-	-	-	-	-	-	-	-	-	-	-	-	-	-	-	More than 5 years
b. Bonos en soles indexados al VAC	-	-	-	-	-	-	-	-	-	-	-	-	-	-	-	-	-	-	-	-	b. VAC Indexed bonds in local currency
Hasta 3 años	-	-	-	-	-	-	-	-	-	-	-	-	-	-	-	-	-	-	-	-	More than 1 year, up to 3 years
Más de 3 años, hasta 5 años	-	-	-	-	-	-	-	-	-	-	-	-	-	-	-	-	-	-	-	-	More than 3 years, up to 5 years
Más de 5 años	-	-	-	-	-	-	-	-	-	-	-	-	-	-	-	-	-	-	-	-	More than 5 years
c. Bonos en moneda extranjera	5.7	0.1	-	-	-	-	-	-	9.2	-	7.3	7.2	-	-	-	-	-	-	-	-	c. Bonds in foreign currency
Hasta 3 años	-	6.5	-	-	-	-	-	-	6.0	-	-	-	-	-	-	-	-	-	-	-	More than 1 year, up to 3 years
Más de 3 años, hasta 5 años	5.7	-	-	-	-	-	-	-	9.6	-	-	7.2	-	-	-	-	-	-	-	-	More than 3 years, up to 5 years
Más de 5 años	-	4.4	-	-	-	-	-	-	-	-	7.3	-	-	-	-	-	-	-	-	-	More than 5 years
MEMO:																					MEMO:
Tasas de los Bonos del Tesoro Público																					Interest rates of Treasury Bonds
Hasta 5 años	-	-	-	-	-	-	-	-	-	-	-	-	-	-	-	-	-	-	-	-	Up to 5 years
Más de 5 años, hasta 10 años	4.3	-	-	-	-	-	-	5.3	3.4	-	6.0	6.7	6.4	7.8	7.6	8.1	7.7	7.9	8.3	7.6	More than 5 years, up to 10 years
Más de 10 años, hasta 15 años	4.8	-	-	-	-	-	-	5.8	-	6.2	6.2	6.7	7.1	7.5	7.9	8.4	8.0	8.4	-	8.4	More than 10 years, up to 15 years
Más de 15 años, hasta 20 años	4.9	-	-	-	-	-	-	-	-	6.8	6.8	7.0	6.8	8.0	8.0	8.1	-	-	-	-	More than 15 years, up to 20 years
Más de 20 años	-	-	-	-	-	-	-	-	-	-	-	7.2	7.5	-	-	-	-	-	-	-	More than 20 years

1/ Incluye solamente ofertas públicas realizadas en el mercado interno conforme a los términos contemplados en la Ley del Mercado de Valores.

La información de este cuadro se ha actualizado en la Nota Semanal N° 44 (22 de diciembre de 2022). El calendario anual de publicación de estas estadísticas se presenta en la página vii de esa Nota.

2/ Se consideran bonos en moneda extranjera a aquellos cuyo principal está indexado al tipo de cambio de alguna moneda.

Los bonos indexados al VAC son bonos en soles cuyo principal o cuya tasa de interés están indexados al índice de Valor Adquisitivo Constante (VAC).

El rubro otros bonos indexados comprende aquellos bonos expresados en soles cuyo rendimiento depende del rendimiento de otros índices o canasta de valores.

3/ Corresponden a las tasas de interés de las ofertas públicas de bonos del sector privado efectuadas en el periodo. Las tasas están expresadas en términos efectivos anuales.

Fuente: Superintendencia del Mercado de Valores, Bolsa de Valores de Lima, CAVALI, Ministerio de Economía y Finanzas, Superintendencia de Banca, Seguros y AFP.

Elaboración: Gerencia de Información y Análisis Económico - Subgerencia de Estadísticas Macroeconómicas.

SISTEMA PRIVADO DE PENSIONES^{1/}
PRIVATE PENSION SYSTEM^{1/}

	2020								2021								2022								
	Dic.	Jun.	Jul.	Ago.	Sep.	Oct.	Nov.	Dic.	Ene.	Feb.	Mar.	Abr.	May.	Jun.	Jul.	Ago.	Sep.	Oct.	Nov.	Dic/23					
I. VALOR DEL FONDO (En Millones de Soles)	163 329	156 592	144 789	133 180	127 730	130 457	131 220	131 918	130 701	130 688	130 825	127 614	124 498	121 498	118 210	109 571	101 840	102 893	105 982	104 327	I. FUND VALUE (Millions of soles)				
AFP Habitat	13 644	14 697	13 857	13 073	12 565	12 752	12 826	12 825	12 714	12 750	12 918	12 557	12 273	11 853	11 730	11 111	10 741	11 160	11 518	11 410	AFP Habitat				
AFP Integra 2/	59 948	56 928	53 033	49 076	46 510	47 521	47 802	48 097	47 519	47 607	47 781	46 729	45 577	44 770	43 645	40 305	37 383	37 665	38 663	38 049	AFP Integra 2/				
AFP Prima	49 353	46 699	42 496	38 720	38 368	39 240	39 506	39 759	39 486	39 416	39 138	38 116	37 430	36 447	35 333	32 802	30 418	30 732	31 948	31 425	AFP Prima				
AFP Profuturo 2/	40 384	38 268	35 404	32 310	30 286	30 945	31 086	31 237	30 981	30 915	30 988	30 211	29 218	28 428	27 502	25 353	23 299	23 336	23 853	23 443	AFP Profuturo 2/				
Nota: (En Millones de US\$)	48 265	46 274	42 786	39 356	37 745	38 551	38 776	33 087	38 623	38 619	38 660	37 711	36 790	35 904	34 932	32 379	30 095	30 406	27 513	27 084	Nota: (Millions of US\$)				
II. NÚMERO DE AFILIADOS (En miles)	7 781	7 987	8 026	8 071	8 120	8 171	8 213	8 252	8 299	8 343	8 388	8 433	8 479	8 529	8 576	8 628	8 684	8 738	8 782	n.d.	II. NUMBER OF AFFILIATES (Thousands)				
AFP Habitat	1 018	1 022	1 022	1 021	1 020	1 019	1 018	1 016	1 016	1 016	1 015	1 014	1 014	1 015	1 014	1 014	1 014	1 013	1 013	n.d.	AFP Habitat				
AFP Integra	2 641	2 856	2 897	2 944	2 996	3 049	3 094	3 136	3 183	3 229	3 275	3 321	3 368	3 419	3 468	3 521	3 579	3 635	3 680	n.d.	AFP Integra				
AFP Prima	2 360	2 354	2 352	2 352	2 351	2 350	2 350	2 350	2 350	2 349	2 349	2 349	2 349	2 348	2 347	2 347	2 347	2 346	2 345	n.d.	AFP Prima				
AFP Profuturo	1 761	1 756	1 755	1 754	1 753	1 753	1 751	1 750	1 750	1 749	1 749	1 748	1 748	1 748	1 747	1 747	1 746	1 745	1 744	n.d.	AFP Profuturo				
III. RENTABILIDAD REAL ÚLTIMOS 12 MESES 3/	8.4	14.9	10.1	4.9	6.7	6.4	5.3	0.1	-2.4	-5.5	-5.0	-6.8	-12.7	-15.2	-15.2	-12.3	-16.2	-15.1	-14.5	n.d.	III. YEAR-ON-YEAR REAL YIELDS 3/				
AFP Habitat	12.4	14.9	9.5	3.6	5.4	3.7	2.7	-3.2	-6.0	-8.8	-5.3	-6.0	-11.5	-14.4	-15.6	-11.6	-15.8	-12.8	-12.4	n.d.	AFP Habitat				
AFP Integra	7.7	15.6	10.9	5.7	7.7	7.4	6.5	1.2	-1.5	-4.8	-4.2	-6.2	-12.7	-15.0	-14.7	-12.6	-16.4	-13.9	-13.5	n.d.	AFP Integra				
AFP Prima	6.8	13.5	9.1	4.4	6.1	6.2	5.0	-0.1	-2.5	-5.2	-5.4	-7.3	-12.4	-14.5	-14.7	-11.4	-15.3	-16.1	-15.0	n.d.	AFP Prima				
AFP Profuturo	9.6	15.8	10.5	5.0	6.9	6.8	5.5	0.5	-1.9	-5.3	-5.1	-7.4	-13.6	-16.6	-16.3	-13.4	-17.4	-16.4	-16.2	n.d.	AFP Profuturo				
IV. CARTERA DE INVERSIONES 4/ 5/ (Millones de soles)	164 875	158 148	146 331	134 661	129 169	131 906	132 605	133 310	132 092	132 078	132 214	128 964	125 809	122 771	119 503	110 848	103 106	104 184	107 238	105 556	IV. INVESTMENT PORTFOLIO 4/ 5/ (Millions of soles)				
Composición porcentual	100.0	100.0	100.0	100.0	100.0	100.0	100.0	100.0	100.0	100.0	100.0	100.0	100.0	100.0	100.0	100.0	100.0	100.0	100.0	100.0	Percentage composition				
a. Valores gubernamentales	16.9	18.9	17.5	15.7	14.1	14.4	14.3	15.6	15.3	14.9	15.6	15.3	16.9	17.8	18.9	19.9	19.3	19.0	18.9	19.2	a. Government securities				
Valores del gobierno central	16.9	18.6	17.3	15.6	14.1	14.4	14.3	15.6	15.3	14.9	15.6	15.3	16.9	17.8	18.9	19.9	19.3	19.0	18.9	19.2	Central government securities				
Valores del Banco Central	0.1	0.3	0.2	0.0	0.0	0.0	-	-	-	-	-	-	-	-	-	-	-	-	-	-	Central bank securities				
b. Empresas del sistema financiero	15.6	17.6	18.1	19.7	18.9	17.3	17.2	17.5	18.2	18.4	17.5	18.2	19.1	19.5	20.3	20.3	22.0	20.2	19.5	19.3	b. Financial institutions				
Depósitos en moneda nacional	4.4	4.7	5.0	4.6	4.4	3.2	3.5	3.3	3.2	3.4	3.3	3.2	4.4	4.1	4.3	5.2	6.0	4.5	4.4	4.3	Deposits in domestic currency				
Depósitos en moneda extranjera 6/	0.2	0.9	0.9	2.1	0.9	0.2	0.3	0.5	0.6	0.5	0.5	0.6	1.2	2.1	2.4	1.1	1.2	0.7	0.6	0.7	Deposits in foreign currency 6/				
Acciones	3.2	4.0	3.8	4.1	4.3	4.8	4.3	4.5	5.1	5.2	4.5	5.1	4.6	4.2	4.2	4.3	4.1	4.7	4.5	4.4	Shares				
Bonos	4.4	4.4	4.6	4.8	5.0	5.0	4.8	5.0	5.0	5.0	5.0	5.0	4.7	4.7	4.8	4.9	5.4	5.3	5.1	5.0	Bonds				
Otros 6/	3.3	3.5	3.8	4.1	4.3	4.1	4.2	4.3	4.3	4.3	4.3	4.3	4.2	4.4	4.6	4.8	5.3	5.2	4.9	4.9	Other instruments 7/				
c. Empresas no financieras	18.0	18.8	19.8	19.9	21.4	22.7	22.8	22.9	24.1	24.7	22.9	24.1	22.7	21.4	22.3	23.6	25.2	25.3	25.5	24.8	c. Non-financial institutions				
Acciones comunes y de inversión 8/	9.3	9.6	10.0	9.9	11.3	12.6	12.8	13.3	14.7	15.3	13.3	14.7	13.4	12.1	13.0	13.9	15.3	15.6	15.9	15.3	Common and investment shares 8/				
Bonos corporativos	6.7	7.0	7.5	7.5	7.6	7.6	7.3	7.3	7.3	7.2	7.3	7.3	7.2	7.4	7.6	7.9	8.1	8.1	8.0	7.9	Corporate bonds				
Otros 8/	2.0	2.2	2.3	2.5	2.5	2.5	2.3	2.2	2.2	2.2	2.3	2.2	2.1	1.9	1.7	1.8	1.8	1.7	1.6	1.5	Other instruments 9/				
d. Inversiones en el exterior	49.7	47.1	50.2	48.2	47.8	46.2	45.4	43.4	41.9	42.6	43.4	41.9	44.2	42.1	42.2	40.5	38.0	36.4	37.2	37.2	d. Foreign investments				
Títulos de deuda extranjeros	4.3	1.4	1.6	1.3	1.7	1.6	1.5	1.0	1.1	1.6	1.0	1.1	2.6	2.9	2.3	2.2	2.6	1.7	2.4	2.6	Foreign sovereign debt securities				
Depósitos	0.4	1.1	1.3	0.5	0.5	0.6	0.3	0.5	1.0	1.4	0.5	1.0	3.2	1.4	1.6	1.8	0.9	1.4	0.5	0.7	Deposits				
Fondos Mutuos extranjeros	43.4	43.2	45.9	45.0	44.0	42.4	42.0	40.3	38.3	37.8	40.3	38.3	36.6	36.0	36.3	34.4	32.2	30.7	31.8	31.3	Foreigns Mutual funds				
Acciones de empresas extranjeras	0.0	0.0	0.0	0.0	0.0	0.0	0.0	0.0	0.0	0.0	0.0	0.0	0.0	0.0	0.0	0.0	0.0	0.0	0.0	0.0	Foreign shares				
American Depository Shares (ADS)	-	-	-	-	-	-	-	-	-	-	-	-	-	-	-	-	-	-	-	-	American Depository Shares (ADS)				
Otros	1.6	1.3	1.4	1.5	1.6	1.6	1.5	1.6	1.5	1.6	1.6	1.5	1.8	1.8	2.0	2.2	2.4	2.5	2.6	2.6	Others debt securities				

1/ La información de este cuadro se ha actualizado en la Nota Semanal N°3 (19 de enero de 2023).

El calendario anual de publicación de estas estadísticas se presenta en la página vii de esta Nota.

2/ A partir del 30 de agosto de 2013, los recursos de AFP Horizonte fueron absorbidos por AFP Integra y AFP Profuturo

3/ La rentabilidad real corresponde al Fondo Tipo 2.

4/ Incluye el Encaje Legal que se constituye con recursos propios de las AFP.

Fuente: Superintendencia de Banca, Seguros y AFP.
Elaboración: Gerencia Central de Estudios Económicos.

ÍNDICES DE PRECIOS LIMA METROPOLITANA^{1/}
LIMA PRICE INDICES^{1/}

	ÍNDICE DE PRECIOS AL CONSUMIDOR CONSUMER PRICE INDEX				INFLACIÓN SIN ALIMENTOS 3/ INFLATION EX FOOD 3/		INFLACIÓN SIN ALIMENTOS Y ENERGÍA INFLATION EX FOOD AND ENERGY		INFLACIÓN SUBYACENTE POR EXCLUSIÓN 4/ CORE INFLATION 4/		TRANSABLES TRADEABLES		NO TRANSABLES NON TRADEABLES		NO TRANSABLES SIN ALIMENTOS NON TRADEABLES EX FOOD		ÍNDICE DE PRECIOS AL POR MAYOR 5/ WHOLESALE PRICE INDEX 5/		
	Índice general General Index (Dic 2021 = 100)	Var. % mensual Monthly % change	Var. % acum. Cum. % change	Var. % 12 meses YoY	Var.% mensual Monthly % change	Var. % 12 meses YoY	Var.% mensual Monthly % change	Var. % 12 meses YoY	Var.% mensual Monthly % change	Var. % 12 meses YoY	Var.% mensual Monthly % change	Var. % 12 meses YoY	Var.% mensual Monthly % change	Var. % 12 meses YoY	Var.% mensual Monthly % change	Var. % 12 meses YoY	Var.% mensual Monthly % change	Var. % 12 meses YoY	
2021	96,87			3,98		3,51		2,21		2,40		4,79		3,52		2,84		9,35	2021
Feb.	94,54	-0,13	0,62	2,40	0,21	2,20	0,03	1,57	0,04	1,61	0,41	2,95	-0,42	2,09	-0,01	2,18	1,07	4,25	Feb.
Mar.	95,33	0,84	1,46	2,60	0,69	2,56	0,64	1,79	0,49	1,69	0,51	3,00	1,03	2,37	0,74	2,40	1,61	5,63	Mar.
Abr.	95,23	-0,10	1,36	2,38	0,24	2,64	0,11	1,72	0,14	1,75	0,36	2,88	-0,36	2,11	0,25	2,41	-0,01	5,86	Apr.
May.	95,49	0,27	1,63	2,45	0,03	2,70	0,17	1,76	0,20	1,82	0,46	3,23	0,16	2,01	-0,16	2,12	1,09	7,14	May.
Jun.	95,98	0,52	2,15	3,25	0,34	2,98	0,20	1,89	0,29	2,01	0,80	3,95	0,36	2,86	0,15	2,18	1,83	9,26	Jun.
Jul.	96,95	1,01	3,18	3,81	0,67	3,57	0,28	2,14	0,33	2,28	1,24	5,24	0,88	3,02	0,41	2,45	1,51	10,32	Jul.
Ago.	97,90	0,98	4,20	4,95	0,72	4,19	0,35	2,39	0,43	2,58	1,04	6,15	0,95	4,28	0,61	3,02	1,85	11,98	Aug.
Set.	98,30	0,40	4,62	5,23	0,11	4,13	0,23	2,57	0,40	2,92	0,11	6,09	0,57	4,75	0,33	3,25	1,16	13,15	Sep.
Oct.	98,87	0,58	5,23	5,83	0,62	4,69	0,30	2,79	0,42	3,19	0,46	6,48	0,65	5,46	0,73	3,94	0,91	13,89	Oct.
Nov.	99,22	0,36	5,60	5,66	0,54	4,96	0,23	2,91	0,34	3,39	0,71	7,03	0,16	4,89	0,25	3,80	0,37	13,90	Nov.
Dic.	100,00	0,78	6,43	6,43	0,82	5,41	0,66	3,24	0,55	3,83	0,70	7,63	0,83	5,76	0,80	4,13	0,36	13,58	Dec.
2022	104,50			7,88		5,94		4,69		5,60		8,40		7,60		5,60		10,83	2022
Ene.	100,04	0,04	0,04	5,68	-0,18	4,92	-0,16	3,08	0,20	3,88	0,31	7,33	-0,08	4,80	-0,22	3,95	-0,26	12,09	Jan.
Feb.	100,35	0,31	0,35	6,15	0,28	4,99	0,21	3,26	0,38	4,24	0,74	7,68	0,12	5,38	0,15	4,12	0,46	11,41	Feb.
Mar.	101,84	1,48	1,84	6,82	0,96	5,28	0,83	3,46	0,85	4,62	1,38	8,62	1,53	5,90	0,96	4,35	1,77	11,59	Mar.
Abr.	102,82	0,96	2,82	7,96	0,42	5,47	0,45	3,81	0,53	5,02	0,94	9,25	0,97	7,32	0,45	4,56	1,30	13,05	Apr.
May.	103,21	0,38	3,21	8,09	0,62	6,10	0,60	4,26	0,64	5,49	0,61	9,42	0,28	7,45	0,65	5,40	1,69	13,72	May.
Jun.	104,44	1,19	4,44	8,81	0,98	6,77	0,86	4,95	0,59	5,81	0,81	9,43	1,36	8,52	1,01	6,31	0,38	12,11	Jun.
Jul.	105,42	0,94	5,42	8,74	0,75	6,85	0,74	5,44	0,67	6,17	0,83	8,99	0,99	8,64	0,76	6,68	1,96	12,60	Jul.
Ago.	106,13	0,67	6,13	8,40	0,26	6,37	0,31	5,39	0,51	6,25	0,24	8,13	0,86	8,54	0,43	6,49	-0,27	10,26	Aug.
Set.	106,68	0,52	6,68	8,53	0,16	6,42	0,33	5,51	0,42	6,28	0,11	8,12	0,70	8,69	0,32	6,48	0,17	9,18	Sep.
Oct.	107,05	0,35	7,05	8,28	0,48	6,28	0,50	5,72	0,51	6,37	0,72	8,41	0,18	8,18	0,46	6,20	0,82	9,08	Oct.
Nov.	107,60	0,52	7,60	8,45	0,37	6,10	0,23	5,71	0,44	6,48	0,29	7,95	0,62	8,68	0,37	6,33	-0,05	8,62	Nov.
Dic.*	108,46	0,79	8,46	8,46	0,42	5,67	0,54	5,59	0,60	6,53	0,32	7,54	1,00	8,86	0,63	6,15	-1,11	7,03	Dec.*

1/ La información de este cuadro se ha actualizado en la Nota Semanal N° 1 (5 de enero de 2023). El calendario anual de estas estadísticas se presenta en la página vii de esta Nota.

2/ Desde enero 2022 el INEI ha realizado el cambio de base a dic21=100. Además, ha cambiado el uso de la Clasificación en 8 Grandes Grupos de consumo (de acuerdo con el Sistema de Cuentas Nacionales) a la Clasificación del Consumo Individual por Finalidades (CCIF) utilizando 12 divisiones. Para adecuar las series presentadas en este cuadro a dichos cambios, se han realizado los empalmes utilizando las nuevas categorías disponibles.

3/ Corresponde a la inflación sin alimentos y bebidas.

4/ A partir de la Nota Semanal N° 13 (31 de marzo de 2005) corresponde al IPC excluyendo los alimentos que presentan la mayor variabilidad en la variación mensual de sus precios, así como también pan, arroz, fideos, aceites, combustibles, servicios públicos y de transporte. Medida de tendencia inflacionaria que reduce la volatilidad del indicador de aumento de precios sin sub o sobre estimarlo en períodos largos. Una serie histórica de esta medida de inflación subyacente se encuentra en la página web del BCRP (www.bcrp.gob.pe).

5/ A nivel nacional.

6/ Las variaciones porcentuales han sido calculadas tomando el mayor número de decimales del Índice de Precios al Consumidor.

Fuente: INEI.

Elaboración: Gerencia Central de Estudios Económicos.

ÍNDICE DE PRECIOS AL CONSUMIDOR LIMA METROPOLITANA: CLASIFICACIÓN SECTORIAL^{1/}
LIMA CONSUMER PRICE INDEX: SECTORAL CLASSIFICATION^{1/}

(Variación porcentual) / (Percentage change)

	Ponderación Dic. 21 = 100	Dic 2020 Dic 2019	2021 Dic.	Dic 2021 Dic 2020	2022												Dic 2022 Dic 2021	
					Ene.	Feb.	Mar.	Abr.	May.	Jun.	Jul.	Ago.	Sep.	Oct.	Nov.	Dic.		
I. INFLACIÓN SUBYACENTE POR EXCLUSIÓN 2/	68.0	1.79	0.55	3.83	0.20	0.38	0.85	0.53	0.64	0.59	0.67	0.51	0.42	0.51	0.44	0.60	6.53	I. CORE INFLATION 2/
Bienes	28.3	2.10	0.51	3.91	0.27	0.56	0.59	0.61	0.68	0.49	0.74	0.57	0.43	0.70	0.56	0.75	7.19	Goods
Alimentos y bebidas	11,3	3,09	0,89	6,11	0,58	0,73	0,93	0,87	0,83	0,69	0,97	0,79	0,56	0,90	0,72	1,35	10,38	Food and Beverages
Textiles y calzado	4,1	0,07	0,21	1,07	0,09	0,11	0,17	0,17	0,24	0,13	0,17	0,26	0,25	0,32	0,25	0,28	2,48	Textiles and Footwear
Aparatos electrodomésticos	0,5	-0,42	0,49	4,14	0,66	0,49	0,48	0,45	0,42	0,30	0,32	0,33	0,32	0,17	0,19	0,31	4,52	Electrical Appliances
Resto de productos industriales	12,4	2,20	0,30	3,08	0,04	0,55	0,43	0,53	0,69	0,44	0,73	0,48	0,38	0,65	0,52	0,36	5,94	Other Industrial Goods
Servicios	39.7	1.51	0.58	3.76	0.14	0.26	1.04	0.47	0.61	0.66	0.62	0.47	0.42	0.37	0.35	0.49	6.07	Services
Comidas fuera del hogar	15,5	1,00	0,77	4,53	0,75	0,63	0,75	0,82	1,13	1,04	0,81	0,64	0,65	0,61	0,70	0,77	9,70	Restaurants
Educación	8,6	1,98	0,00	1,60	0,00	0,00	2,84	0,04	0,04	0,12	0,01	0,68	0,05	0,00	0,11	0,00	3,92	Education
Salud	1,5	1,20	0,18	2,82	0,10	0,12	0,12	0,62	0,85	1,51	1,02	1,18	0,88	0,28	0,20	0,21	7,30	Health
Alquileres	4,5	0,50	0,54	1,76	-0,21	-0,15	-0,16	0,11	0,30	0,68	0,74	0,71	0,14	0,10	0,06	0,05	2,38	Renting
Resto de servicios	9,7	2,12	1,13	6,26	-0,52	0,11	0,60	0,45	0,40	0,38	0,74	-0,22	0,41	0,45	0,15	0,70	3,69	Other Services
II. INFLACIÓN NO SUBYACENTE	32.0	2.34	1.23	11.64	-0.30	0.15	2.83	1.86	-0.15	2.44	1.49	0.98	0.72	0.03	0.68	1.19	12.55	II. NON CORE INFLATION
Alimentos	13,2	2,73	0,55	12,73	-0,29	-0,27	5,22	3,56	-1,83	2,68	1,89	2,31	1,85	-0,93	0,79	1,92	18,02	Food
Combustibles	2,1	-4,20	4,15	47,20	-1,01	1,75	5,37	-0,33	1,13	4,81	1,34	-3,90	-4,24	0,11	-0,18	-3,28	1,05	Fuel
Transportes	8,4	2,47	2,44	3,69	-0,47	0,08	1,14	1,03	1,82	3,11	2,18	0,23	0,10	1,47	0,23	1,65	13,25	Transportation
Servicios públicos	8,3	3,67	0,10	7,22	0,03	0,50	0,10	0,50	0,39	0,70	0,14	0,90	0,76	0,17	1,20	0,56	6,09	Utilities
III. INFLACIÓN	100.0	1.97	0.78	6.43	0.04	0.31	1.48	0.96	0.38	1.19	0.94	0.67	0.52	0.35	0.52	0.79	8.46	III. INFLATION
Nota:																		Note:
IPC alimentos y bebidas	40,0	2,24	0,72	7,97	0,36	0,36	2,26	1,76	0,03	1,50	1,22	1,25	1,04	0,15	0,73	1,33	12,64	CPI Food and Beverages
IPC sin alimentos y bebidas	60,0	1,80	0,82	5,41	-0,18	0,28	0,96	0,42	0,62	0,98	0,75	0,26	0,16	0,48	0,37	0,42	5,67	CPI excluding Food and Beverages
IPC subyacente por exclusión sin alimentos y bebidas	41,2	1,69	0,37	2,95	-0,11	0,20	0,87	0,33	0,40	0,39	0,53	0,38	0,30	0,36	0,26	0,32	4,30	Core CPI excluding Food and Beverages
IPC sin alimentos, bebidas y energía	55,3	1,76	0,66	3,24	-0,16	0,21	0,83	0,45	0,60	0,86	0,74	0,31	0,33	0,50	0,23	0,54	5,59	CPI excluding Food, Beverages and Energy
IPC importado	8,0	1,08	1,30	19,73	-0,33	0,97	2,13	1,36	0,55	1,58	1,38	0,12	-0,50	1,11	0,53	-0,65	8,52	Imported inflation

1/ La información de este cuadro se ha actualizado en la Nota Semanal N° 1 (5 de enero de 2023). El calendario anual de estas estadísticas se presenta en la página vii de esta Nota.

2/ Desde enero 2022 el INEI ha realizado el cambio de base a dic21=100. Además, ha cambiado el uso de la Clasificación en 8 Grandes Grupos de consumo (de acuerdo con el Sistema de Cuentas Nacionales) a la Clasificación del Consumo Individual por Finalidades (CCIF) utilizando 12 divisiones. Para adecuar las series presentadas en este cuadro a dichos cambios, se han realizado los empalmes utilizando las nuevas categorías disponibles.

3/ A partir de la Nota Semanal N° 13 (31 de marzo de 2005) corresponde al IPC excluyendo los alimentos que presentan la mayor variabilidad en la variación mensual de sus precios, así como también pan, arroz, fideos, aceites, combustibles, servicios públicos y de transporte.

Fuente: INEI.

Elaboración: Gerencia Central de Estudios Económicos.

ÍNDICE DE PRECIOS AL CONSUMIDOR LIMA METROPOLITANA: CLASIFICACIÓN TRANSABLES - NO TRANSABLES^{1/}
LIMA CONSUMER PRICE INDEX: TRADABLE - NON TRADABLE CLASSIFICATION^{1/}

(Variación porcentual) / (Percentage change)

	Ponderación Dic. 21 = 100	Dic 2020 Dic 2019	2021 Dic.	Dic 2021 Dic 2020	2022												Dic 2022 Dic 2021	
					Ene.	Feb.	Mar.	Abr.	May.	Jun.	Jul.	Ago.	Sep.	Oct.	Nov.	Dic.		
Índice de Precios al Consumidor	100.0	1.97	0.78	6.43	0.04	0.31	1.48	0.96	0.38	1.19	0.94	0.67	0.52	0.35	0.52	0.79	8.46	General Index
Productos transables	30.6	2.17	0.70	7.63	0.31	0.74	1.38	0.94	0.61	0.81	0.83	0.24	0.11	0.72	0.29	0.32	7.54	Tradables
Alimentos	9,6	4,72	0,49	8,03	1,05	1,17	2,41	2,17	0,73	0,80	1,20	0,86	0,63	1,10	0,10	0,93	13,96	Food
Textil y calzado	4,1	0,07	0,21	1,07	0,09	0,11	0,17	0,17	0,24	0,13	0,17	0,26	0,25	0,32	0,25	0,28	2,48	Textile and Footwear
Combustibles	2,1	-4,20	4,15	47,20	-1,01	1,75	5,37	-0,33	1,13	4,81	1,34	-3,90	-4,24	0,11	-0,18	-3,28	1,05	Fuel
Aparatos electrodomésticos	0,5	-0,42	0,49	4,14	0,66	0,49	0,48	0,45	0,42	0,30	0,32	0,33	0,32	0,17	0,19	0,31	4,52	Electrical Appliances
Otros transables	14,2	2,24	0,31	3,51	0,06	0,48	0,45	0,52	0,56	0,39	0,68	0,47	0,38	0,67	0,51	0,43	5,72	Other Tradables
Productos no transables	69.4	1.87	0.83	5.76	-0.08	0.12	1.53	0.97	0.28	1.36	0.99	0.86	0.70	0.18	0.62	1.00	8.86	Non Tradables
Alimentos	11,9	1,40	0,97	12,50	-0,69	-0,65	4,61	2,96	-2,03	2,99	2,00	2,57	2,02	-1,24	1,34	2,49	17,39	Food
Servicios	55,5	2,00	0,81	4,30	0,04	0,27	0,93	0,56	0,77	1,05	0,80	0,49	0,42	0,51	0,46	0,69	7,20	Services
Servicios públicos	8,3	3,67	0,10	7,22	0,03	0,50	0,10	0,50	0,39	0,70	0,14	0,90	0,76	0,17	1,20	0,56	6,09	Utilities
Otros servicios personales	3,7	0,99	0,34	2,50	0,22	0,19	0,17	0,16	0,30	0,30	0,18	0,32	0,24	0,20	0,14	0,28	2,75	Other Personal Services
Servicios de salud	1,5	1,20	0,18	2,82	0,10	0,12	0,12	0,62	0,85	1,51	1,02	1,18	0,88	0,28	0,20	0,21	7,30	Health
Servicios de transporte	9,1	2,25	2,95	5,22	-1,22	-0,26	1,18	1,11	1,72	3,11	2,63	-0,28	0,31	1,51	0,17	1,77	12,30	Transportation
Servicios de educación	8,6	1,98	0,00	1,60	0,00	0,00	2,84	0,04	0,04	0,12	0,01	0,68	0,05	0,00	0,11	0,00	3,92	Education
Comida fuera del hogar	15,5	1,00	0,77	4,53	0,75	0,63	0,75	0,82	1,13	1,04	0,81	0,64	0,65	0,61	0,70	0,77	9,70	Restaurants
Alquileres	4,5	0,50	0,54	1,76	-0,21	-0,15	-0,16	0,11	0,30	0,68	0,74	0,71	0,14	0,10	0,06	0,05	2,38	Renting
Otros servicios	4,4	3,71	0,47	6,23	0,31	0,74	0,87	0,48	0,51	0,06	0,10	0,17	0,15	0,41	0,26	0,74	4,90	Other Services
Otros no transables	2,1	0,96	0,30	2,16	0,25	0,57	0,25	0,24	1,11	0,33	0,21	0,45	0,25	0,20	0,44	0,16	4,53	Others Non Tradables
Nota:																		Nota:
IPC alimentos y bebidas	40,0	2,24	0,72	7,97	0,36	0,36	2,26	1,76	0,03	1,50	1,22	1,25	1,04	0,15	0,73	1,33	12,64	CPI Food and Beverages
IPC sin alimentos y bebidas	60,0	1,80	0,82	5,41	-0,18	0,28	0,96	0,42	0,62	0,98	0,75	0,26	0,16	0,48	0,37	0,42	5,67	CPI excluding Food and Beverages
IPC subyacente por exclusión sin alimentos y bebidas	41,2	1,69	0,37	2,95	-0,11	0,20	0,87	0,33	0,40	0,39	0,53	0,38	0,30	0,36	0,26	0,32	4,30	Core CPI excluding Food and Beverages
IPC sin alimentos, bebidas y energía	55,3	1,76	0,66	3,24	-0,16	0,21	0,83	0,45	0,60	0,86	0,74	0,31	0,33	0,50	0,23	0,54	5,59	CPI excluding Food, Beverages and Energy
IPC Importado	8,0	1,08	1,30	19,73	-0,33	0,97	2,13	1,36	0,55	1,58	1,38	0,12	-0,50	1,11	0,53	-0,65	8,52	Imported inflation

1/ La información de este cuadro se ha actualizado en la Nota Semanal N° 1 (5 de enero de 2023). El calendario anual de estas estadísticas se presenta en la página vii de esta Nota.

2/ Desde enero 2022 el INEI ha realizado el cambio de base a dic21=100. Además, ha cambiado el uso de la Clasificación en 8 Grandes Grupos de consumo (de acuerdo con el Sistema de Cuentas Nacionales) a la Clasificación del Consumo Individual por Finalidades (CCIF) utilizando 12 divisiones. Para adecuar las series presentadas en este cuadro a dichos cambios, se han realizado los empalmes utilizando las nuevas categorías disponibles.

Fuente: INEI.
Elaboración: Gerencia Central de Estudios Económicos.

ÍNDICES REALES DE PRECIOS DE COMBUSTIBLES Y DE TARIFAS DE SERVICIOS PÚBLICOS MAIN UTILITIES TARIFFS REAL INDEXES

(Año 2010 = 100)^{1/} / (Year 2010 = 100)^{1/}

	2021	2022												Var.porcentual			
	Dic.	Ene.	Feb.	Mar.	Abr.	May.	Jun.	Jul.	Ago.	Sep.	Oct.	Nov.	Dic.	Dic 2022/ Nov 2021	Dic 2022/ Dic 2021		
INDICE REAL																	REAL INDEX
I. PRECIOS DE COMBUSTIBLES ^{2/}																	I. FUEL PRICES ^{2/}
Gasohol 90 oct.	103,1	102,4	105,7	116,9	113,7	119,3	130,5	133,6	122,0	111,4	113,0	114,1	106,0	-7,1	2,8		90-octane gasohol
Gasohol 95 oct.	90,2	89,8	92,7	101,6	104,4	111,2	122,3	122,9	110,7	100,3	101,4	102,7	96,2	-6,3	6,6		95-octane gasohol
Gasohol 97 oct.	89,9	89,5	92,4	101,6	104,3	111,1	122,3	123,5	111,6	102,8	103,5	103,8	97,5	-6,1	8,4		97-octane gasohol
Gas doméstico 3/	123,4	121,3	122,9	122,5	119,6	117,7	116,1	114,8	113,8	111,1	109,0	105,6	103,3	-2,2	-16,3		Domestic gas 3/
Petróleo Diesel	108,0	107,2	109,1	112,2	102,1	105,4	110,1	108,9	108,3	114,3	121,8	121,9	120,8	-0,9	11,9		Diesel fuel
GLP vehicular	125,9	121,4	121,0	123,6	119,6	113,0	115,2	115,0	106,2	108,4	99,8	93,8	89,9	-4,2	-28,6		LPG vehicle use
GNV	78,4	78,8	78,6	77,5	76,7	76,4	76,0	75,2	74,8	74,9	74,6	74,7	74,6	-0,2	-4,8		NGV
II. TARIFAS ELÉCTRICAS ^{4/}																	II. ELECTRIC TARIFFS ^{4/}
Residencial	135,1	135,2	135,6	133,7	132,7	133,5	132,1	131,4	134,4	134,1	134,3	138,5	138,6	0,1	2,6		Residential
Industrial	159,5	159,5	160,7	158,6	157,3	160,1	158,3	157,0	161,0	160,2	160,6	178,0	179,3	0,7	12,4		Industrial
III. TARIFAS DE AGUA ^{5/}																	III. WATER TARIFFS ^{5/}
Doméstica	121,4	121,3	120,9	119,2	118,0	117,6	120,5	119,4	118,6	122,8	122,3	121,7	120,8	-0,8	-0,5		Residential
IV. TARIFAS TELEFÓNICAS ^{6/}																	IV. TELEPHONE TARIFFS ^{6/}
Servicio local	47,1	47,1	47,0	46,3	45,9	45,7	45,1	44,7	44,4	44,2	44,0	43,8	43,5	-0,8	-7,8		Local service

1/ Actualizado en la Nota Semanal N° 1 (5 de enero de 2023).

2/ Precio promedio mensual al consumidor.

3/ Balón de GLP de 10 kg.

4/ Tarifa eléctrica doméstica para un consumo de 100 Kw.h por mes. Para el consumo industrial se considera la tarifa MT2, según pliego de Osinermin.

5/ Consumo doméstico de 30 metros cúbicos. Incluye servicio de alcantarillado y pago de IG.V.

6/ Incluye 102 llamadas locales.

Fuente: INEI y Osinermin.

Elaboración: Gerencia Central de Estudios Económicos.

**BALANZA COMERCIAL
TRADE BALANCE**

 (Valores FOB en millones de US\$)^{1/} / (FOB values in millions of US\$)^{1/}

	2021		2022										Nov.22/Nov.21		Enero-Noviembre					
	Nov.	Dic.	Ene.	Feb.	Mar.	Abr.	May.	Jun.	Jul.	Ago.	Sep.	Oct.	Nov.	Flujo	Var.%	2021	2022	Flujo		Var.%
1. EXPORTACIONES 2/	6 276	6 381	5 472	5 733	5 635	5 376	5 025	5 954	4 890	5 597	5 665	5 278	4 934	-1 343	-21,4	56 770	59 559	2 789	4,9	1. EXPORTS 2/
Productos tradicionales 3/	4 694	4 558	4 009	4 267	4 164	4 079	3 601	4 566	3 328	3 966	4 010	3 570	3 319	-1 374	-29,3	42 028	42 879	851	2,0	Traditional products 3/
Productos no tradicionales	1 562	1 804	1 446	1 447	1 451	1 284	1 396	1 367	1 537	1 610	1 631	1 690	1 592	30	1,9	14 568	16 451	1 883	12,9	Non-traditional products
Otros	20	19	18	18	20	13	28	20	25	21	24	18	23	2	10,8	174	229	55	31,9	Other products
2. IMPORTACIONES	4 212	4 517	4 239	3 971	4 633	4 980	4 442	4 926	4 938	5 246	4 848	4 823	4 662	450	10,7	43 800	51 709	7 909	18,1	2. IMPORTS
Bienes de consumo	837	951	790	795	928	848	839	930	1 037	1 011	1 011	920	958	121	14,4	9 231	10 067	836	9,1	Consumer goods
Insumos	2 254	2 311	2 218	2 200	2 485	2 880	2 482	2 879	2 733	3 019	2 619	2 746	2 590	336	14,9	21 655	28 851	7 196	33,2	Raw materials and intermediate goods
Bienes de capital	1 115	1 250	1 221	971	1 215	1 247	1 115	1 112	1 163	1 211	1 213	1 153	1 110	-6	-0,5	12 785	12 732	-53	-0,4	Capital goods
Otros bienes	6	5	10	5	5	5	6	6	5	5	5	4	5	-1	-17,8	129	60	-70	-53,9	Other goods
3. BALANZA COMERCIAL	2 064	1 864	1 233	1 762	1 002	396	584	1 027	-48	351	817	455	271			12 969	7 850			3. TRADE BALANCE
Nota:																				
Variación porcentual respecto a similar periodo del año anterior: 4/																				
(Año 2007 = 100)																				
Índice de precios de X	27,4	18,6	12,4	16,2	15,7	14,9	2,6	0,3	-0,2	0,5	-3,9	-12,7	-12,7			31,6	2,5			Export Nominal Price Index
Índice de precios de M	22,5	19,6	16,9	17,0	18,4	19,3	17,8	18,6	16,4	12,1	11,5	7,8	5,9			16,3	14,5			Import Nominal Price Index
Términos de intercambio	4,0	-0,8	-3,8	-0,7	-2,3	-3,7	-12,9	-15,4	-14,2	-10,4	-13,8	-19,0	-17,6			13,1	-10,4			Terms of Trade
Índice de volumen de X	12,4	7,1	7,4	10,1	5,2	0,5	-1,6	20,5	-5,3	0,0	1,3	5,8	-9,9			15,0	2,7			Export Volume Index
Índice de volumen de M	3,6	1,4	7,7	-3,5	-2,1	4,8	-6,6	5,1	3,7	12,4	3,6	4,6	4,5			21,7	3,1			Import Volume Index
Índice de valor de X	43,2	27,0	20,7	27,9	21,7	15,4	1,0	20,8	-5,5	0,5	-2,7	-7,6	-21,4			49,9	4,9			Export Value Index
Índice de valor de M	26,9	21,3	25,9	12,9	15,9	25,0	10,0	24,6	20,6	26,0	15,6	12,7	10,7			41,4	18,1			Import Value Index

1/ Preliminar. La información de este cuadro se ha actualizado en la Nota Semanal N° 2 (12 de enero de 2023).

El calendario anual de publicación de estas estadísticas se presenta en la página vii de esta Nota.

2/ Incluye estimación de exportaciones de oro no registradas por Aduanas.

3/ Desde agosto de 2020, las exportaciones de cobre, zinc y molibdeno se estimaron sobre la base de los niveles de producción.

4/ Calculado a partir de un Índice de Precio de Laspeyres modificado con encadenamiento anual. X: Exportaciones; M: Importaciones.

Fuente: BCRP, Sunat, Zofratatna, Banco de la Nación y empresas.

Elaboración: Gerencia Central de Estudios Económicos.

EXPORTACIONES POR GRUPO DE PRODUCTOS EXPORTS

(Valores FOB en millones de US\$)^{1/} / (FOB values in millions of US\$)^{1/}

	2021		2022											Nov.22/Nov.21		Enero-Noviembre				
	Nov.	Dic.	Ene.	Feb.	Mar.	Abr.	May.	Jun.	Jul.	Ago.	Sep.	Oct.	Nov.	Flujo	Var. %	2021	2022	Flujo	Var. %	
1. Productos tradicionales	4 694	4 558	4 009	4 267	4 164	4 079	3 601	4 566	3 328	3 966	4 010	3 570	3 319	-1 374	-29,3	42 028	42 879	851	2,0	1. Traditional products
Pesqueros	30	88	194	232	355	133	52	221	287	368	235	170	45	14	47,2	2 252	2 293	41	1,8	Fishing
Agrícolas	137	166	140	119	69	35	34	65	104	158	194	175	151	14	10,1	689	1 244	556	80,7	Agricultural
Mineros 2/	3 941	3 625	3 064	3 407	3 002	3 350	3 005	3 648	2 669	2 985	3 251	2 888	2 758	-1 183	-30,0	36 056	34 027	-2 029	-5,6	Mineral 2/
Petróleo y gas natural	584	679	611	509	738	561	510	632	268	454	330	337	365	-220	-37,6	3 032	5 315	2 283	75,3	Petroleum and natural gas
2. Productos no tradicionales	1 562	1 804	1 446	1 447	1 451	1 284	1 396	1 367	1 537	1 610	1 631	1 690	1 592	30	1,9	14 568	16 451	1 883	12,9	2. Non-traditional products
Agropecuarios	815	981	770	636	547	488	525	521	686	804	829	858	885	70	8,6	6 974	7 549	575	8,2	Agriculture and livestock
Pesqueros	88	129	128	167	181	139	135	127	139	114	120	106	111	23	25,9	1 395	1 467	72	5,2	Fishing
Textiles	159	173	122	144	170	151	176	164	171	170	159	159	134	-25	-15,8	1 475	1 721	246	16,7	Textile
Maderas y papeles, y sus manufacturas	22	28	22	27	33	27	30	24	25	28	26	27	23	1	2,7	253	290	37	14,6	Timbers and papers, and its manufactures
Químicos	183	204	156	179	192	193	221	211	209	203	224	216	153	-30	-16,6	1 765	2 158	392	22,2	Chemical
Minerales no metálicos	74	69	61	72	72	63	87	100	100	100	68	136	95	21	28,3	607	954	347	57,1	Non-metallic minerals
Sidero-metalúrgicos y joyería	159	150	137	160	181	162	156	157	130	117	130	119	129	-30	-18,8	1 469	1 578	109	7,4	Basic metal industries and jewelry
Metal-mecánicos	47	54	40	51	61	50	53	48	61	61	60	55	51	4	8,0	497	591	94	19,0	Fabricated metal products and machinery
Otros 3/	16	17	9	12	14	11	14	15	15	13	14	14	12	-3	-21,5	133	144	11	8,0	Other products 3/
3. Otros 4/	20	19	18	18	20	13	28	20	25	21	24	18	23	2	10,8	174	229	55	31,9	3. Other products 4/
4. TOTAL EXPORTACIONES	6 276	6 381	5 472	5 733	5 635	5 376	5 025	5 954	4 890	5 597	5 665	5 278	4 934	-1 343	-21,4	56 770	59 559	2 789	4,9	4. TOTAL EXPORTS
Nota:																				
ESTRUCTURA PORCENTUAL (%)	IN PERCENT OF TOTAL (%)																			
Pesqueros	0,5	1,4	3,5	4,1	6,3	2,5	1,0	3,7	5,9	6,6	4,1	3,2	0,9			4,0	3,9			Fishing
Agrícolas	2,2	2,6	2,6	2,1	1,2	0,6	0,7	1,1	2,1	2,8	3,4	3,3	3,1			1,2	2,1			Agricultural products
Mineros	62,8	56,8	56,0	59,4	53,3	62,3	59,8	61,3	54,6	53,3	57,4	54,7	55,9			63,5	57,1			Mineral products
Petróleo y gas natural	9,3	10,6	11,2	8,9	13,1	10,4	10,1	10,6	5,5	8,1	5,8	6,4	7,4			5,3	8,9			Petroleum and natural gas
TRADICIONALES	74,8	71,4	73,3	74,4	73,9	75,9	71,7	76,7	68,1	70,9	70,8	67,6	67,3			74,0	72,0			TRADITIONAL PRODUCTS
NO TRADICIONALES	24,9	28,3	26,4	25,2	25,8	23,9	27,8	23,0	31,4	28,8	28,8	32,0	32,3			25,7	27,6			NON-TRADITIONAL PRODUCTS
OTROS	0,3	0,3	0,3	0,3	0,4	0,2	0,6	0,3	0,5	0,4	0,4	0,4	0,5			0,3	0,4			OTHER PRODUCTS
TOTAL	100,0	100,0	100,0	100,0	100,0	100,0	100,0	100,0	100,0	100,0	100,0	100,0	100,0			100,0	100,0			TOTAL

1/ Preliminar. La información de este cuadro se ha actualizado en la Nota Semanal N° 2 (12 de enero de 2023).

El calendario anual de publicación de estas estadísticas se presenta en la página vii de esta Nota.

2/ Incluye estimación de exportaciones de oro no registradas por Aduanas.

Desde agosto de 2020, las exportaciones de cobre, zinc y molibdeno se estimaron sobre la base de los niveles de producción.

3/ Incluye pieles y cueros y artesanías, principalmente.

4/ Comprende la venta de combustibles y alimentos a navas extranjeras y la reparación de bienes de capital.

Fuente: BCRP, Sunat y empresas.

Elaboración: Gerencia Central de Estudios Económicos.

EXPORTACIONES DE PRODUCTOS TRADICIONALES TRADITIONAL EXPORTS

(Valores FOB en millones de US\$)^{1/} / (FOB values in millions of US\$)^{1/}

	2021		2022										Nov.22/Nov.21		Enero-Noviembre					
	Nov.	Dic.	Ene.	Feb.	Mar.	Abr.	May.	Jun.	Jul.	Ago.	Sep.	Oct.	Nov.	Flujo	Var. %	2021	2022	Flujo		Var. %
PESQUEROS	30	88	194	232	355	133	52	221	287	368	235	170	45	14	47.2	2 252	2 293	41	1.8	FISHING
Harina de pescado	10	71	169	196	279	90	33	201	236	260	170	93	19	9	90.7	1 736	1 746	11	0.6	Fishmeal
Volumen (miles tm)	6,3	45,5	107,8	124,0	173,7	56,0	20,7	124,2	142,6	151,1	98,7	54,3	11,3	5,0	78,3	1 164,1	1 064,4	-99,7	-8,6	Volume (thousand mt)
Precio (US\$/tm)	1 561,4	1 564,1	1 564,4	1 580,4	1 606,4	1 612,2	1 603,6	1 618,2	1 655,2	1 720,6	1 724,0	1 713,9	1 670,4	109,0	7,0	1 490,9	1 640,6	149,7	10,0	Price (US\$/mt)
Aceite de pescado	21	17	26	36	76	43	19	20	51	108	65	77	26	5	26,3	516	547	31	6,0	Fish oil
Volumen (miles tm)	6,7	5,7	7,7	12,1	23,1	12,4	5,2	5,5	13,9	25,5	14,5	18,1	5,2	-1,5	-22,7	221,1	143,0	-78,1	-35,3	Volume (thousand mt)
Precio (US\$/tm)	3 074,3	2 907,3	3 335,7	2 979,8	3 286,3	3 451,9	3 592,9	3 700,5	3 706,9	4 250,9	4 464,4	4 270,8	5 024,4	1 950,1	63,4	2 333,5	3 823,4	1 489,9	63,8	Price (US\$/mt)
AGRICOLAS	137	166	140	119	69	35	34	65	104	158	194	175	151	14	10.1	689	1 244	556	80,7	AGRICULTURAL PRODUCTS
Algodón	0	0	0	0	0	0	0	0	0	0	0	0	0	0	-85,9	2	1	-1	-61,2	Cotton
Volumen (miles tm)	0,1	0,0	0,0	0,1	0,0	0,0	0,0	0,0	0,0	0,0	0,0	0,0	0,0	-0,1	-84,3	0,5	0,3	-0,2	-45,8	Volume (thousand mt)
Precio (US\$/tm)	3 320,5	6 250,0	0,0	3 056,6	1 510,0	1 518,2	1 520,0	1 540,0	1 540,2	1 600,4	1 450,0	2 866,0	2 980,0	-340,5	-10,3	3 051,7	2 185,3	-866,4	-28,4	Price (US\$/mt)
Azúcar	1	12	5	1	1	1	1	1	1	1	15	5	25	24	2 317,1	36	55	19	52,3	Sugar
Volumen (miles tm)	1,8	17,6	8,0	0,8	1,1	1,2	1,3	1,5	1,0	1,9	21,5	7,2	35,0	33,2	1 892,2	61,6	80,4	18,8	30,6	Volume (thousand mt)
Precio (US\$/tm)	583,0	707,4	604,0	603,8	668,1	626,0	707,4	633,7	653,7	720,4	676,6	726,1	707,4	124,3	21,3	588,0	686,0	97,9	16,7	Price (US\$/mt)
Café	134	146	132	115	65	31	31	62	101	154	177	161	118	-16	-12,1	621	1 147	526	84,7	Coffee
Volumen (miles tm)	31,5	32,3	28,9	24,8	14,1	7,0	6,5	12,2	19,4	29,4	33,0	30,5	22,6	-8,9	-28,2	162,1	228,5	66,5	41,0	Volume (thousand mt)
Precio (US\$/tm)	4 248,2	4 504,6	4 585,9	4 640,3	4 594,9	4 377,9	4 737,5	5 097,5	5 194,3	5 241,2	5 369,5	5 271,1	5 198,5	950,3	22,4	3 831,1	5 018,9	1 187,8	31,0	Price (US\$/mt)
Resto de agrícolas 2/	2	8	2	3	4	3	2	2	2	3	2	9	9	7	318,5	30	42	12	39,5	Other agricultural products 2/
MINEROS	3 941	3 625	3 064	3 407	3 002	3 350	3 005	3 648	2 669	2 985	3 251	2 888	2 758	-1 183	-30,0	36 056	34 027	-2 029	-5,6	MINERAL PRODUCTS
Cobre 3/	2 186	1 997	1 643	1 785	1 258	1 741	1 547	1 998	1 288	1 578	1 801	1 489	1 466	-721	-33,0	18 701	17 595	-1 106	-5,9	Copper 3/
Volumen (miles tm)	234,8	228,0	189,3	196,3	151,2	195,4	185,0	246,7	179,4	211,8	257,6	214,8	208,4	-26,4	-11,3	2 103,5	2 235,9	132,4	6,3	Volume (thousand mt)
Precio (US\$/lb.)	422,3	397,3	393,7	412,4	377,5	404,1	379,3	367,3	325,7	338,0	317,2	314,4	319,1	-103,3	-24,5	403,3	356,9	-46,3	-11,5	Price (US\$/lb.)
Estaño	63	118	75	62	69	67	58	58	53	66	51	42	65	2	3,2	755	666	-89	-11,8	Tin
Volumen (miles tm)	1,6	3,0	1,7	1,4	1,6	1,7	1,7	2,0	2,1	2,7	2,3	1,9	3,2	1,6	96,2	22,5	22,4	-0,1	-0,6	Volume (thousand mt)
Precio (US\$/lb.)	1 771,2	1 805,4	1 984,1	2 003,7	1 972,1	1 775,3	1 554,7	1 311,3	1 164,9	1 100,0	989,8	976,5	931,7	-839,5	-47,4	1 522,2	1 351,6	-170,6	-11,2	Price (US\$/lb.)
Hierro	131	155	156	188	180	157	141	146	118	113	113	127	118	-13	-9,7	2 072	1 562	-510	-24,6	Iron
Volumen (millones tm)	1,9	1,8	1,7	1,9	1,6	1,3	1,4	1,4	1,3	1,5	1,4	1,8	2,0	0,2	8,7	16,0	17,4	1,4	8,9	Volume (million mt)
Precio (US\$/tm)	69,8	86,8	91,5	96,7	110,9	118,9	103,6	101,2	87,9	79,7	81,9	69,8	58,0	-11,8	-16,9	129,3	89,5	-39,8	-30,8	Price (US\$/mt)
Oro 4/	946	846	802	858	971	856	805	939	741	840	841	812	764	-182	-19,2	9 274	9 230	-45	-0,5	Gold 4/
Volumen (miles oz. tr.)	520,0	473,4	441,4	462,2	498,7	442,0	435,5	511,6	426,8	475,7	500,0	488,1	442,7	-77,3	-14,9	5 154,0	5 124,6	-29,4	-0,6	Volume (thousand oz. T)
Precio (US\$/oz. tr.)	1 820,2	1 788,0	1 816,9	1 856,3	1 947,8	1 936,7	1 849,0	1 834,8	1 736,4	1 765,0	1 682,1	1 664,4	1 726,4	-93,8	-5,2	1 799,4	1 801,0	1,6	0,1	Price (US\$/oz. T)
Plata refinada	8	11	8	7	9	9	6	8	6	7	8	7	7	-2	-22,5	106	81	-24	-23,1	Silver (refined)
Volumen (millones oz. tr.)	0,4	0,5	0,3	0,3	0,4	0,4	0,3	0,3	0,4	0,4	0,4	0,3	0,3	0,0	-8,6	4,2	3,8	-0,4	-9,1	Volume (million oz. T)
Precio (US\$/oz. tr.)	23,2	23,7	22,4	23,1	23,1	24,6	23,9	22,5	20,3	19,1	19,3	18,9	19,7	-3,5	-15,1	25,4	21,5	-3,9	-15,4	Price (US\$/oz. T)
Plomo 5/	191	110	111	134	177	190	90	173	136	121	129	101	82	-109	-57,2	1 830	1 443	-387	-21,2	Lead 5/
Volumen (miles tm)	79,4	47,2	46,5	55,9	70,3	75,4	39,9	78,5	65,9	56,5	64,9	48,0	36,9	-42,5	-53,5	777,9	638,8	-139,1	-17,9	Volume (thousand mt)
Precio (US\$/lb.)	109,4	105,7	108,4	108,7	114,4	114,0	102,3	99,7	93,4	97,0	90,1	95,0	100,8	-8,6	-7,8	106,7	102,4	-4,2	-4,0	Price (US\$/lb.)
Zinc	324	239	204	259	248	228	262	238	240	204	252	214	161	-163	-50,3	2 386	2 510	124	5,2	Zinc
Volumen (miles tm)	129,8	92,7	82,6	100,5	94,8	87,7	104,5	91,5	95,7	75,3	100,5	87,7	81,3	-48,5	-37,4	1 117,6	1 002,2	-115,4	-10,3	Volume (thousand mt)
Precio (US\$/lb.)	113,4	117,1	111,8	116,9	118,7	118,0	113,6	118,0	113,5	122,9	113,8	111,0	90,0	-23,4	-20,6	96,8	113,6	16,8	17,3	Price (US\$/lb.)
Molibdeno	90	148	65	114	89	101	94	90	85	52	56	95	95	5	5,2	929	936	7	0,8	Molybdenum
Volumen (miles tm)	2,4	4,3	1,8	3,1	2,5	2,9	3,0	2,7	2,7	1,6	1,8	3,0	2,6	0,2	6,7	29,2	27,7	-1,5	-5,3	Volume (thousand mt)
Precio (US\$/lb.)	1 688,6	1 558,6	1 663,0	1 676,0	1 607,3	1 567,5	1 433,1	1 483,3	1 433,4	1 533,5	1 364,4	1 454,3	1 664,7	-23,9	-1,4	1 442,9	1 534,8	91,9	6,4	Price (US\$/lb.)
Resto de mineros 6/	0	0	0	0	0	1	2	0	1	0	0	0	0	0	-35,9	3	4	1	34,3	Other mineral products 6/
PETRÓLEO Y GAS NATURAL	584	679	611	509	738	561	510	632	268	454	330	337	365	-220	-37,6	3 032	5 315	2 283	75,3	PETROLEUM AND NATURAL GAS
Petróleo crudo y derivados	207	240	195	181	201	171	287	375	268	215	195	238	191	-16	-7,9	1 768	2 517	749	42,4	Petroleum and derivatives
Volumen (millones bs.)	2,4	3,0	2,2	1,8	1,8	1,5	2,6	3,2	2,5	2,3	2,1	2,8	2,4	0,0	-0,4	23,4	25,3	1,8	7,8	Volume (million bbl)
Precio (US\$/b)	86,5	79,0	87,8	100,4	109,8	111,9	110,4	116,6	105,7	95,6	92,9	85,1	79,9	-6,5	-7,6	75,4	99,6	24,2	32,1	Price (US\$/bbl)
Gas natural	377	439	416	328	537	390	223	257	0	239	135	99	174	-203	-53,9	1 264	2 798	1 534	121,4	Natural gas
Volumen (miles m3)	800,7	914,9	945,1	739,8	766,6	972,1	808,9	745,1	0,0	388,4	272,6	766,8	679,3	-121,4	-15,2	4 817,3	7 084,8	2 267,5	47,1	Volume (thousand m3)
Precio (US\$/m3)	470,7	480,3	440,6	443,4	700,1	401,6	275,3	345,4	479,4	615,1	494,5	129,1	255,8	-214,9	-45,7	262,4	394,9	132,6	50,5	Price (US\$/m3)
PRODUCTOS TRADICIONALES	4 694	4 558	4 009	4 267	4 164	4 079	3 601	4 566	3 328	3 966	4 010	3 570	3 319	-1 374	-29,3	42 028	42 879	851	2,0	TRADITIONAL PRODUCTS

1/ Preliminar. La información de este cuadro se ha actualizado en la Nota Semanal N° 2 (12 de enero de 2023).

El calendario anual de publicación de estas estadísticas se presenta en la página vii de esta Nota.

2/ Comprende hoja de coca y derivados, melazas, lanas y pieles.

EXPORTACIONES DE PRODUCTOS NO TRADICIONALES NON-TRADITIONAL EXPORTS

(Valores FOB en millones de US\$)^{1/} / (FOB values in millions of US\$)^{1/}

	2021		2022										Nov.22/Nov.21		Enero-Noviembre					
	Nov.	Dic.	Ene.	Feb.	Mar.	Abr.	May.	Jun.	Jul.	Ag.	Sep.	Oct.	Nov.	Flujo	Var.%	2021	2022		Flujo	Var.%
AGROPECUARIOS	815	981	770	636	547	488	525	521	686	804	829	858	885	70	8,6	6 974	7 549	575	8,2	AGRICULTURE AND LIVESTOCK
Legumbres	123	154	85	75	83	81	91	86	105	129	142	154	165	41	33,3	1 130	1 195	66	5,8	Vegetables
Frutas	524	632	563	392	289	243	258	265	389	486	502	499	536	12	2,3	4 258	4 424	166	3,9	Fruits
Productos vegetales diversos	68	73	49	72	66	71	72	72	76	72	62	75	68	-1	-0,8	558	754	195	34,9	Other vegetables
Cereales y sus preparaciones	26	31	19	26	28	24	27	26	31	37	34	37	31	5	19,0	281	322	41	14,4	Cereal and its preparations
Té, café, cacao y esencias	45	57	31	46	49	37	41	39	50	54	56	62	56	10	22,3	464	520	56	12,1	Tea, coffee, cacao and
Resto	27	33	23	26	31	32	36	32	34	27	33	31	29	2	8,8	283	334	51	17,9	Other
PEQUEROS	88	129	128	167	181	139	135	127	139	114	120	106	111	23	25,9	1 395	1 467	72	5,2	FISHING
Crustáceos y moluscos congelados	53	67	57	72	77	63	68	72	82	66	64	59	65	12	23,1	748	745	-3	-0,4	Frozen crustaceans and molluscs
Pescado congelado	17	37	52	69	70	47	35	25	19	16	14	11	11	-6	-37,5	297	368	71	24,0	Frozen fish
Preparaciones y conservas	11	16	11	17	18	18	17	21	26	23	29	25	26	15	139,7	242	230	-12	-4,9	Preparations and canned food
Pescado seco	2	4	3	3	7	4	7	3	3	2	3	4	1	-1	-63,7	48	41	-7	-15,1	Fish
Resto	5	5	5	6	9	6	8	6	8	8	11	8	8	3	60,4	60	83	23	38,4	Other
TEXTILES	159	173	122	144	170	151	176	164	171	170	159	159	134	-25	-15,8	1 475	1 721	246	16,7	TEXTILE
Prendas de vestir y otras confecciones	122	130	87	102	127	114	132	127	133	134	123	122	108	-15	-11,9	1 094	1 308	214	19,6	Clothes and other garments
Tejidos	18	19	15	18	20	18	20	17	20	15	16	20	12	-5	-30,6	165	192	27	16,3	Fabrics
Fibras textiles	12	13	14	13	15	11	14	13	10	13	9	10	7	-5	-44,2	108	128	20	18,1	Textile fibers
Hilados	7	11	7	11	8	8	10	7	9	8	10	8	7	0	4,4	108	93	-15	-13,8	Yarns
MADERAS Y PAPELES, Y SUS MANUFACTURAS	22	28	22	27	33	27	30	24	25	28	26	27	23	1	2,7	253	290	37	14,6	TIMBERS AND PAPERS, AND ITS MANUFACTURES
Madera en bruto o en láminas	9	14	9	12	16	12	13	8	8	9	8	7	7	-2	-24,0	93	107	14	15,6	Timber
Artículos impresos	3	3	2	3	3	3	2	3	2	4	4	4	4	1	37,1	31	36	6	18,5	Printed materials
Manufacturas de papel y cartón	9	9	9	10	12	10	12	11	12	14	13	14	11	2	19,6	111	129	18	16,4	Manufactures of paper and card board
Manufacturas de madera	1	1	1	1	1	1	0	1	0	0	1	1	1	0	-5,0	11	7	-4	-33,2	Timber manufacturing
Muebles de madera, y sus partes	0	0	0	0	1	0	1	1	0	0	0	1	0	0	-30,2	4	4	0	10,0	Wooden furniture
Resto	0	1	0	0	0	0	0	1	1	1	1	0	0	0	-30,5	4	6	2	46,1	Other
QUÍMICOS	183	204	156	179	192	193	221	211	209	203	224	216	153	-30	-16,6	1 765	2 158	392	22,2	CHEMICAL
Productos químicos orgánicos e inorgánicos	53	62	55	63	60	62	76	78	75	74	87	84	44	-10	-18,1	488	757	268	54,9	Organic and inorganic chemicals
Artículos manufacturados de plástico	24	31	18	22	23	21	22	19	20	18	19	20	18	-7	-27,0	217	219	2	0,9	Plastic manufacturing
Materias tintóreas, curtientes y colorantes	11	12	11	12	13	14	15	14	16	15	14	16	18	7	65,8	124	158	34	27,5	Dyeing, tanning and coloring products
Manufacturas de caucho	7	8	5	8	8	7	10	8	9	10	7	6	7	1	8,9	87	85	-2	-2,1	Rubber manufacturing
Aceites esenciales, prod.de tocador y tensoactivos	11	15	12	12	22	15	16	15	17	15	16	19	14	3	31,3	145	173	29	20,0	Essential oils, toiletries
Resto	76	75	55	62	67	73	83	78	72	71	82	71	51	-25	-33,3	704	765	61	8,6	Other
MINERALES NO METÁLICOS	74	69	61	72	72	63	87	100	100	100	68	136	95	21	28,3	607	954	347	57,1	NON-METALLIC MINERALS
Cemento y materiales de construcción	11	14	13	11	14	11	16	14	13	11	13	15	11	0	-0,2	133	142	10	7,2	Cement and construction material
Abonos y minerales, en bruto	39	42	33	37	34	32	28	49	45	57	39	69	52	13	33,5	309	475	166	53,8	Fertilizers and minerals gross
Vidrio y artículos de vidrio	11	8	9	13	14	10	15	13	14	16	13	15	12	2	15,4	92	144	52	55,9	Glass and manufactures
Artículos de cerámica	0	0	0	0	1	0	1	0	0	1	0	1	1	0	85,6	4	5	2	41,0	Ceramic products
Resto	13	5	7	10	8	10	28	23	27	16	3	37	19	6	45,9	70	188	118	168,7	Other
SIDERO-METALÚRGICOS Y JOYERÍA	159	150	137	160	181	162	156	157	130	117	130	119	129	-30	-18,8	1 469	1 578	109	7,4	BASIC METAL INDUSTRIES AND JEWELRY
Productos de cobre	63	51	35	70	78	59	62	44	47	41	46	53	53	-10	-16,2	585	589	3	0,6	Copper products
Productos de zinc	19	31	51	43	40	47	32	48	30	17	29	11	20	1	3,4	305	368	63	20,5	Zinc products
Productos de hierro	28	24	11	17	17	13	24	25	18	20	18	20	27	-1	-4,5	204	212	8	3,7	Iron products
Manufacturas de metales comunes	11	10	9	9	13	12	10	8	10	10	10	15	7	-4	-38,9	92	112	20	22,1	Common metals manufacturing
Desperdicios y desechos no ferrosos	2	2	2	3	3	3	3	2	2	2	2	2	1	-1	-29,1	19	25	6	33,4	Non ferrous waste
Productos de plomo	1	2	1	1	2	1	1	1	1	1	1	1	1	0	19,4	8	12	4	43,6	Lead products
Productos de plata	18	13	11	5	15	12	10	9	8	9	8	7	7	-10	-58,2	102	102	0	0,0	Silver products
Artículos de joyería	12	12	11	8	8	8	6	10	6	9	7	7	8	-4	-36,8	109	87	-22	-20,0	Jewelry
Resto	4	4	6	4	5	7	7	8	8	8	10	3	5	0	10,9	44	71	27	62,2	Other
METAL-MECÁNICOS	47	54	40	51	61	50	53	48	61	61	60	55	51	4	8,0	497	591	94	19,0	FABRICATED METAL PRODUCTS AND MACHINERY
Vehículos de carretera	2	5	5	3	2	4	3	4	3	6	5	3	2	0	-8,4	41	41	0	-0,1	On-road vehicles
Maquinaria y equipo industrial, y sus partes	6	8	6	6	6	7	8	10	8	7	10	7	8	1	21,8	71	82	12	16,7	Industrial machinery, equipment and its parts
Maquinas y aparatos eléctricos, y sus partes	6	6	3	3	4	5	10	8	7	8	6	8	7	1	17,8	60	68	8	12,9	Electrical appliances, machinery and its parts
Artículos manufacturados de hierro o acero	4	1	1	1	3	2	2	3	2	2	2	2	2	-2	-46,6	23	23	0	-0,6	Iron and steel manufactured articles
Máquinas de oficina y para procesar datos	1	2	0	1	3	2	1	1	2	2	1	2	1	0	-19,9	10	16	5	51,6	Office and data processing machines
Equipo de uso doméstico	0	0	0	0	0	0	0	0	0	0	0	0	0	0	-32,2	1	1	0	-24,2	Domestic equipment
Maquinaria y equipo de ing. civil, y sus partes	11	11	8	15	12	8	8	6	14	13	15	11	12	2	16,4	85	122	37	43,4	Machinery and equipment for civil engineering
Maquinaria y equipo generadores de fuerza	3	2	3	2	5	3	4	3	3	4	4	3	3	0	-3,3	38	39	0	1,0	Force generating machinery and equipment
Enseres domésticos de metales comunes	3	4	2	2	3	4	2	2	0	1	1	2	2	-1	-42,5	19	22	2	13,0	Domestic articles of common metals
Resto	12	14	10	18	22	16	15	11	22	17	16	17	15	3	26,6	149	178	30	20,1	Other
OTROS 2/	16	17	9	12	14	11	14	15	15	13	14	14	12	-3	-21,5	133	144	11	8,0	OTHER PRODUCTS 2/
PRODUCTOS NO TRADICIONALES	1 562	1 804	1 446	1 447	1 451	1 284	1 396	1 367	1 537	1 610	1 631	1 690	1 592	30</						

EXPORTACIONES POR GRUPO DE ACTIVIDAD ECONÓMICA EXPORTS

(Valores FOB en millones de US\$)^{1/} / (FOB values in millions of US\$)^{1/}

	2021		2022										Nov.22/Nov.21		Enero-Noviembre				Var.%	
	Nov.	Dic.	Ene.	Feb.	Mar.	Abr.	May.	Jun.	Jul.	Ago.	Sep.	Oct.	Nov.	Flujo	Var.%	2021	2022	Flujo		
1. AGROPECUARIO	863	1 051	850	668	535	431	459	488	678	858	927	926	941	78	9,0	6 898	7 762	864	12,5	1. AGRICULTURE AND LIVESTOCK
Frutas, legumbres y hortalizas en conserva	93	122	79	98	103	82	76	74	79	81	90	96	100	6	6,8	913	959	46	5,0	Preserved fruits and vegetables
Café	94	76	132	115	65	31	31	62	101	154	177	161	118	24	25,4	581	1 147	566	97,5	Coffee
Uvas	253	394	339	176	41	14	4	3	4	5	7	98	256	3	1,2	862	947	85	9,9	Grapes
Paltas	2	4	9	23	61	99	140	153	183	152	72	6	2	0	10,0	1 045	901	-144	-13,8	Avocado
Espárragos frescos	40	44	27	8	11	21	25	30	36	47	36	37	50	10	25,1	360	328	-32	-8,9	Fresh asparagus
Arándanos	186	95	70	34	20	6	5	11	62	201	352	339	208	21	11,4	1 111	1 308	197	17,7	Blueberry
Cereales, leguminosas y semillas oleaginosas	24	28	17	22	24	18	24	21	26	27	29	28	25	1	2,4	285	262	-23	-8,2	Cereals, legumes and oilseeds
Mangos	20	70	79	61	50	12	4	0	0	0	0	3	18	-2	-8,4	254	227	-27	-10,7	Mangos
Resto	151	218	98	130	160	148	150	133	187	191	164	158	165	14	9,3	1 487	1 685	198	13,3	Other
2. PESCA	118	217	322	399	536	272	186	348	427	482	355	276	156	37	31,4	3 646	3 760	113	3,1	2. FISHING
Harina de pescado	10	71	169	196	279	90	33	201	236	260	170	93	19	9	90,7	1 736	1 746	11	0,6	Fishmeal
Pota	30	33	32	42	38	35	42	52	67	53	63	49	59	30	99,6	586	531	-55	-9,3	Giant squid
Aceite de pescado	21	17	26	36	76	43	19	20	51	108	65	77	26	5	26,3	516	547	31	6,0	Fish oil
Pescados y filetes frescos, congelados y refrigerados	17	36	52	68	69	47	35	25	19	16	13	11	10	-6	-37,2	294	366	72	24,3	Fresh, frozen or chilled fish and fillets
Colas de langostinos	12	17	9	13	18	15	15	11	9	6	5	4	5	-8	-62,5	136	111	-25	-18,4	Tails of prawns
Resto	29	43	35	44	56	41	43	40	44	39	39	42	36	7	23,5	378	458	80	21,2	Other
3. MINERÍA	4 037	3 724	3 174	3 509	3 110	3 462	3 115	3 789	2 790	3 095	3 343	3 017	2 864	-1 174	-29,1	36 912	35 267	-1 645	-4,5	3. MINING
Cobre 2/	2 186	1 997	1 643	1 785	1 258	1 741	1 547	1 998	1 288	1 578	1 801	1 489	1 466	-721	-33,0	18 701	17 595	-1 106	-5,9	Copper 2/
Oro 3/	946	846	802	858	971	856	805	939	741	840	841	812	764	-182	-19,2	9 274	9 230	-45	-0,5	Gold /3
Zinc	324	239	204	259	248	228	262	238	240	204	252	214	161	-163	-50,3	2 386	2 510	124	5,2	Zinc
Plomo	191	110	111	134	177	190	90	173	136	121	129	101	82	-109	-57,2	1 830	1 443	-387	-21,2	Lead
Hierro	131	155	156	188	180	157	141	146	118	118	113	127	118	-13	-9,7	2 072	1 562	-510	-24,6	Iron
Productos de zinc	19	31	51	43	40	47	32	48	30	17	29	11	20	1	3,4	305	368	63	20,5	Zinc products
Estaño	63	118	75	62	69	67	58	58	53	66	51	42	65	2	3,2	755	666	-89	-11,8	Tin
Molibdeno	90	148	65	114	89	101	94	90	85	52	56	95	95	5	5,2	929	936	7	0,8	Molybdenum
Fosfatos de calcio	35	37	29	29	29	29	24	46	41	52	35	63	48	13	37,7	267	426	159	59,5	Calcium phosphates
Plata refinada	8	11	8	7	9	9	6	8	6	7	8	7	7	-2	-22,5	106	81	-24	-23,1	Silver (refined)
Resto	42	32	31	31	38	36	56	48	51	40	28	55	37	-5	-10,8	287	451	163	56,9	Other
4. HIDROCARBUROS	584	679	611	509	738	561	510	632	268	454	330	337	365	-220	-37,6	3 032	5 315	2 283	75,3	4. FUEL
Petróleo crudo y derivados	207	240	195	181	201	171	287	375	268	215	195	238	191	-16	-7,9	1 768	2 517	749	42,4	Petroleum and derivatives
Gas natural	377	439	416	328	537	390	223	257	0	239	135	99	174	-203	-53,9	1 264	2 798	1 534	121,4	Natural gas
5. MANUFACTURA NO PRIMARIA	652	690	498	628	696	637	726	676	702	686	686	704	586	-66	-10,2	6 108	7 226	1 118	18,3	5. NON-PRIMARY MANUFACTURING
Papeles y químicos	195	217	169	193	208	207	237	225	225	222	241	233	168	-28	-14,1	1 911	2 329	418	21,9	Chemical and papers
Textiles	159	173	122	144	170	151	176	164	171	170	159	159	134	-25	-15,8	1 475	1 721	246	16,7	Textiles
Productos de cobre	63	51	35	70	78	59	62	44	47	41	46	53	53	-10	-16,2	585	589	3	0,6	Copper products
Alimentos preparados para animales	18	18	16	18	19	20	23	23	28	30	30	28	29	11	59,6	190	262	73	38,4	Prepared food for animals
Molinería y panadería	20	22	16	19	24	20	22	21	27	26	25	24	22	2	8,5	205	245	40	19,6	Milling and bakery
Productos de hierro	28	24	11	17	17	13	24	25	18	20	18	20	27	-1	-4,5	204	212	8	3,7	Iron products
Joyería	12	12	11	8	8	8	6	10	6	9	7	7	8	-4	-36,8	109	87	-22	-20,0	Jewelry
Manufacturas de metales comunes	11	10	9	9	13	12	10	8	10	10	10	15	7	-4	-38,9	92	112	20	22,1	Common metals manufacturing
Productos lácteos	3	3	2	2	3	3	3	3	3	3	3	5	5	2	64,9	28	35	6	22,1	Dairy products
Pisos cerámicos	7	9	7	6	9	7	9	8	9	6	8	9	8	1	10,6	83	86	4	4,6	Ceramic floor tiles
Vidrio y artículos de vidrio	11	8	9	13	14	10	15	13	14	16	13	15	12	2	15,4	92	144	52	55,9	Glass manufacturing
Resto	125	144	92	130	134	128	138	132	144	133	125	134	114	-10	-8,4	1 134	1 404	270	23,8	Other
6. OTROS	20	19	18	18	20	13	28	20	25	21	24	18	23	2	10,8	174	229	55	31,9	6. OTHERS
TOTAL	6 276	6 381	5 472	5 733	5 635	5 376	5 025	5 954	4 890	5 597	5 665	5 278	4 934	-1 343	-21,4	56 770	59 559	2 789	4,9	TOTAL

^{1/} Preliminar. La información de este cuadro se ha actualizado en la Nota Semanal N° 2 (12 de enero de 2023).

El calendario anual de publicación de estas estadísticas se presenta en la página vii de esta Nota.

^{2/} Desde agosto de 2020, estimado sobre la base de los niveles de producción.

^{3/} Incluye estimación de exportaciones de oro no registradas por Aduanas.

Fuente: BCRP y Sunat.

Elaboración: Gerencia Central de Estudios Económicos.

IMPORTACIONES SEGÚN USO O DESTINO ECONÓMICO IMPORTS

(Valores FOB en millones de US\$)^{1/} / (FOB values in millions of US\$)^{1/}

	2021		2022											Nov.22/Nov.21		Enero-Noviembre				
	Nov.	Dic.	Ene.	Feb.	Mar.	Abr.	May.	Jun.	Jul.	Ago.	Sep.	Oct.	Nov.	Flujo	Var.%	2021	2022	Flujo	Var.%	
1. BIENES DE CONSUMO	837	951	790	795	928	848	839	930	1 037	1 011	1 011	920	958	121	14,4	9 231	10 067	836	9,1	1. CONSUMER GOODS
No duraderos	502	546	466	454	556	493	527	537	616	629	623	555	567	65	12,9	5 322	6 022	699	13,1	Non-durable
Duraderos	335	404	324	341	373	355	313	393	421	382	388	365	391	56	16,7	3 909	4 045	136	3,5	Durable
2. INSUMOS	2 254	2 311	2 218	2 200	2 485	2 880	2 482	2 879	2 733	3 019	2 619	2 746	2 590	336	14,9	21 655	28 851	7 196	33,2	2. RAW MATERIALS AND INTERMEDIATE GOODS
Combustibles, lubricantes y conexos	631	490	661	659	620	996	779	1 215	876	1 041	817	1 051	877	246	38,9	5 574	9 591	4 017	72,1	Fuels
Materias primas para la agricultura	183	217	157	138	160	196	181	220	256	246	196	180	169	-15	-8,1	1 685	2 099	414	24,6	For agriculture
Materias primas para la industria	1 440	1 605	1 400	1 404	1 705	1 688	1 521	1 443	1 601	1 732	1 605	1 516	1 545	105	7,3	14 396	17 161	2 765	19,2	For industry
3. BIENES DE CAPITAL	1 115	1 250	1 221	971	1 215	1 247	1 115	1 112	1 163	1 211	1 213	1 153	1 110	-6	-0,5	12 785	12 732	-53	-0,4	3. CAPITAL GOODS
Materiales de construcción	125	129	144	108	122	110	146	136	114	101	138	120	104	-20	-16,4	1 409	1 344	-65	-4,6	Building materials
Para la agricultura	11	16	17	15	11	18	13	17	19	16	13	20	14	2	21,2	169	172	3	1,8	For agriculture
Para la industria	700	814	792	632	821	822	690	668	721	762	775	672	733	33	4,7	8 197	8 089	-108	-1,3	For industry
Equipos de transporte	279	291	269	217	261	297	266	290	309	332	287	341	259	-20	-7,3	3 010	3 126	117	3,9	Transportation equipment
4. OTROS BIENES 2/	6	5	10	5	5	5	6	6	5	5	5	4	5	-1	-17,8	129	60	-70	-53,9	4. OTHER GOODS 2/
5. TOTAL IMPORTACIONES	4 212	4 517	4 239	3 971	4 633	4 980	4 442	4 926	4 938	5 246	4 848	4 823	4 662	450	10,7	43 800	51 709	7 909	18,1	5. TOTAL IMPORTS
Nota:																				Note:
Admisión temporal	48	26	40	28	27	28	36	23	33	29	32	32	27	-20	-42,7	461	335	-126	-27,3	Temporary admission
Zonas francas 3/	17	16	12	11	13	13	15	15	15	15	15	16	17	0	-1,2	183	159	-25	-13,4	Free zone 3/
Principales alimentos 4/	287	258	293	209	382	305	342	303	377	369	341	289	303	16	5,5	3 104	3 512	408	13,1	Foodstuff 4/
Trigo	36	29	80	45	83	52	67	62	77	75	30	54	102	66	180,3	536	729	193	35,9	Wheat
Maíz y/o sorgo	103	34	79	55	111	74	117	88	52	114	101	63	73	-30	-29,2	865	929	64	7,4	Corn and/or sorghum
Arroz	3	20	12	2	6	7	3	5	8	10	6	3	2	-1	-44,7	128	64	-64	-49,8	Rice
Azúcar 5/	8	6	7	5	11	8	19	18	42	12	14	10	9	1	6,2	78	153	75	96,0	Sugar 5/
Lácteos	15	12	17	13	20	21	22	23	28	40	28	15	23	8	56,3	203	249	47	22,9	Dairy products
Soya	109	146	92	79	143	134	105	98	161	108	154	137	88	-21	-19,6	1 209	1 298	90	7,4	Soybean
Carnes	12	11	6	7	7	8	9	8	9	11	8	7	6	-6	-46,4	85	88	3	3,6	Meat

1/ Preliminar. La información de este cuadro se ha actualizado en la Nota Semanal N° 2 (12 de enero de 2023).

El calendario anual de publicación de estas estadísticas se presenta en la página vii de esta Nota.

2/ Comprende la donación de bienes, la compra de combustibles y alimentos de naves peruanas y la reparación de bienes de capital en el exterior así como los demás bienes no considerados según el clasificador utilizado.

3/ Importaciones ingresadas a la Zona Franca de Tacna (Zofratacna).

4/ Excluye alimentos donados.

5/ Incluye azúcar de caña en bruto sin refinar, clasificado en insumos.

Fuente: BCRP, Sunat, Zofratacna, Banco de la Nación y empresas.

Elaboración: Gerencia Central de Estudios Económicos.

COTIZACIONES DE PRODUCTOS
COMMODITY PRICES(Datos promedio del periodo)^{1/} / (Average)^{1/}

	H.PESCADO FISHMEAL	AZÚCAR * SUGAR	CAFÉ **** COFFEE	COBRE COPPER	ESTAÑO TIN	ORO GOLD	PLATA SILVER	PLOMO LEAD	ZINC ZINC	NIQUEL NICKEL	PETRÓLEO PETROLEUM	TRIGO** WHEAT	MAÍZ** CORN	AC.SOYA** SOYOL	FR.SOYA** SOYBEAN	HAR.SOYA** SOYMEAL	
	Hamburgo US\$/tm	Cont.16*** US\$/tm	Colombian Molds US\$/tm	LME ¢US\$/lb.	LME ¢US\$/lb.	LBMA US\$/oz.tr.	H.Harman US\$/oz.tr.	LME ¢US\$/lb.	LME ¢US\$/lb.	LME ¢US\$/lb.	WTI US\$/bar.	EE.UU. US\$/tm	EE.UU. US\$/tm	EE.UU. US\$/tm	EE.UU. US\$/tm	EE.UU. US\$/tm	
2020	1 509	594	3 461	280	777	1 770	21	83	103	626	39	210	137	696	340	350	2020
Ene.	1 442	571	3 327	274	773	1 559	18	87	107	614	58	209	147	733	330	328	Jan.
Feb.	1 550	586	3 219	258	748	1 597	18	85	96	577	51	201	143	671	317	324	Feb.
Mar.	1 550	597	3 565	235	694	1 592	15	79	86	537	29	202	137	606	311	344	Mar.
Abr.	1 550	575	3 614	229	679	1 683	15	75	86	535	17	207	120	570	303	328	Apr.
May.	1 550	570	3 442	238	699	1 717	16	74	90	553	29	200	117	565	300	319	May.
Jun.	1 563	573	3 247	261	764	1 732	18	79	92	577	38	191	121	605	309	317	Jun.
Jul.	1 575	586	3 340	289	792	1 843	21	82	99	608	41	192	123	653	316	319	Jul.
Ago.	1 468	605	3 673	295	801	1 968	27	88	109	661	42	192	121	715	321	318	Aug.
Set.	1 450	592	3 739	304	814	1 922	26	85	111	674	40	209	135	755	350	348	Sep.
Oct.	1 453	604	3 399	304	824	1 900	24	81	111	691	39	233	149	753	377	396	Oct.
Nov.	1 470	647	3 382	320	840	1 863	24	87	121	717	41	238	159	839	413	429	Nov.
Dic.	1 490	625	3 584	352	898	1 860	25	91	126	764	47	244	167	888	429	428	Dec.
2021	1 573	741	4 572	422	1 468	1 799	25	100	136	837	68	296	226	1 417	499	426	2021
Ene.	1 481	634	3 584	361	991	1 868	26	91	123	807	52	269	197	977	499	487	Jan.
Feb.	1 495	653	3 584	384	1 194	1 808	27	94	124	843	59	270	210	1 065	503	473	Feb.
Mar.	1 514	672	3 584	408	1 227	1 718	26	88	127	744	62	255	210	1 253	518	452	Mar.
Abr.	1 515	689	3 584	421	1 278	1 758	26	91	128	748	62	275	237	1 354	537	452	Apr.
May.	1 602	715	3 584	461	1 463	1 851	28	99	135	799	65	297	269	1 644	578	465	May.
Jun.	1 620	729	3 584	436	1 474	1 835	27	99	134	816	71	273	263	1 674	534	420	Jun.
Jul.	1 618	795	4 821	428	1 543	1 807	26	106	133	854	73	264	250	1 598	522	401	Jul.
Ago.	1 603	776	4 969	424	1 587	1 785	24	110	136	868	68	297	235	1 535	498	397	Ago.
Set.	1 600	787	5 299	423	1 582	1 777	23	102	138	879	72	296	199	1 476	460	380	Sep.
Oct.	1 600	820	5 707	444	1 711	1 777	23	106	153	878	81	316	199	1 549	440	379	Oct.
Nov.	1 601	819	6 163	443	1 776	1 820	24	106	150	904	79	352	218	1 477	443	380	Nov.
Dic.	1 631	809	6 406	433	1 790	1 788	23	104	155	908	72	389	228	1 406	450	422	Dec.
2022	1 717	788	6 159	400	1 423	1 801	22	98	158	1 185	95	422	268	1 639	564	511	2022
Ene.	1 647	782	6 502	443	1 890	1 817	23	106	164	1 011	83	367	234	1 448	506	479	Jan.
Feb.	1 660	779	6 755	451	1 995	1 856	24	104	165	1 089	92	364	250	1 529	575	503	Feb.
Mar.	1 695	801	6 301	464	1 994	1 948	25	106	180	1 677	109	455	284	1 688	607	540	Mar.
Abr.	1 740	813	6 454	462	1 952	1 937	25	108	199	1 503	102	508	299	1 806	614	528	Apr.
May.	1 763	802	6 315	426	1 633	1 849	22	97	173	1 279	110	532	304	1 961	617	489	May.
Jun.	1 741	793	6 648	411	1 447	1 835	22	94	166	1 174	115	460	300	1 776	629	490	Jun.
Jul.	1 750	768	6 307	342	1 152	1 736	19	90	140	974	102	373	267	1 489	567	509	Jul.
Ago.	1 750	782	6 506	362	1 120	1 765	20	94	162	1 000	94	374	264	1 585	570	562	Aug.
Set.	1 735	771	6 484	351	958	1 682	19	85	142	1 033	84	394	262	1 570	535	526	Sep.
Oct.	1 670	763	5 775	346	880	1 664	19	91	134	999	88	419	258	1 564	494	519	Oct.
Nov.	1 705	793	4 921	364	964	1 726	21	95	133	1 160	84	431	251	1 734	519	484	Nov.
Dic.	1 744	805	4 941	379	1 095	1 798	23	101	141	1 315	77	382	250	1 516	535	500	Dec.
2023																	2023
Ene 2-17	1 769	798	4 858	396	1 196	1 870	24	103	143	1 263	77	363	252	1 501	544	533	Jan 2-17
Nota:																	Nota:
Var. % mes	1,44	-0,90	-1,68	4,32	9,15	4,01	1,91	1,62	0,89	-3,92	0,42	-5,20	0,78	-0,95	1,71	6,61	Monthly % chg.
Var. % 12 meses	7,41	2,03	-25,28	-10,73	-36,75	2,90	2,88	-3,00	-12,96	24,97	-7,62	-1,25	7,70	3,70	7,61	11,22	Year-to-Year % chg.
Var. % acumulada	1,44	-0,90	-1,68	4,32	9,15	4,01	1,91	1,62	0,89	-3,92	0,42	-5,20	0,78	-0,95	1,71	6,61	Cumulative % chg.

1/ La información de este cuadro se ha actualizado en la Nota Semanal N°03 (19 de enero de 2023). El calendario anual de publicación de estas estadísticas se presenta en la página vii de esta Nota.

(*) A partir del día 1 de Julio de 2011, el International Exchange Futures US dejó de publicar la cotización spot del Azúcar Contrato 11 por lo cual ya no se reporta la serie de esta variable.

(**) Corresponde a la cotización spot del cierre diario: Trigo (HRW Ordinary - Kansas City), Maíz (Illinois) y Soya (frijol - Illinois).

Corresponde a la cotización spot del cierre semanal: Aceite de soya (aceite crudo - Illinois) y Harina de soya (alto en proteínas - Illinois central).

(***) Desde el día 11 de agosto de 2009, la cotización corresponde al Azúcar Contrato 16 (el Contrato 14 dejó de negociarse el día 10 de agosto de 2009). El contrato 16 tiene las mismas características que el Contrato 14.

(****) A partir del 5 de diciembre del 2020 se utiliza la fuente International Coffee Organization.

Metales preciosos:

1 oz.tr. = 31,1035 gramo

1 kilo = 32,1507 onzas

1 tm = 2 204,6226 libras

Otros productos:

1 libra = 453,5924 gramo

Fuente: Reuters.

Elaboración: Gerencia de Información y Análisis Económico - Subgerencia de Economía Internacional.

PRECIOS DE PRODUCTOS SUJETOS AL SISTEMA DE FRANJAS DE PRECIOS (D.S. NO. 115-2001-EF)
PRICES SUBJECT TO BAND PRICES REGIME (D.S. NO. 115-2001-EF)

(US\$ por T.M.)^{1/2/} / (US\$ per M.T.)^{1/2/}

PERÍODO	Maíz Maize 3/	Arroz Rice 4/	Azúcar Sugar 5/	Leche entera en polvo Whole Milk Powder 6/	PERIOD
2020					2020
Nov.1-30	223	620	405	3 042	Nov.1-30
Dic.1-31	221	620	403	3 084	Dec.1-31
2021					2021
Ene.1-31	245	620	446	3 049	Jan.1-31
Feb.1-28	252	620	470	3 079	Feb.1-28
Mar.1-31	253	620	451	3 157	Mar.1-31
Abr.1-30	275	620	446	3 197	Apr.1-30
May.1-31	315	623	458	3 420	May.1-31
Jun.1-30	302	600	444	3 739	Jun.1-30
Jul.1-31	299	580	444	3 798	Jul.1-31
Ago.1-31	264	580	476	3 888	Aug.1-31
Set.1-30	276	580	496	4 042	Sep.1-30
Oct.1-31	269	580	510	4 022	Oct.1-31
Nov.1-30	266	545	511	3 941	Nov.1-30
Dic.1-31	273	545	500	3 796	Dec.1-31
2022					2022
Ene.1-31	285	545	498	3 828	Jan.1-31
Feb.1-28	306	545	493	3 908	Feb.1-28
Mar.1-31	362	545	535	4 026	Mar.1-31
Abr.1-30	355	545	543	4 169	Apr.1-30
May.1-31	352	545	544	4 276	May.1-31
Jun.1-30	341	545	562	4 416	Jun.1-30
Jul.1-31	309	545	549	4 405	Jul.1-31
Ago.1-31	306	545	546	4 230	Aug.1-31
Set.1-30	326	545	560	4 256	Sep.1-30
Oct.1-31	365	545	539	4 733	Oct.1-31
Promedio del 01/11/22 al 30/11/22 7/	341	548	542	3 838	Average from 01/11/22 al 30/11/22 7/
PRECIO TECHO 8/	242	682	440	4 399	UPPER LIMIT 8/
PRECIO PISO 8/	184	612	374	3 659	LOWER LIMIT 8/

1/ La información de este cuadro se ha actualizado en la Nota Semanal N° 1 (5 de enero de 2023).

2/ De acuerdo a la metodología establecida por la norma y sus modificaciones.

3/ Maíz Amarillo Duro (precio FOB hasta el 22/06/2001, posteriormente precio CIF hasta el 28/03/2016; posteriormente precio FOB nuevamente).

4/ Arroz Tailandés 15 por ciento partido, precio FOB hasta el 22/06/2001; posteriormente es el Arroz Tailandés 100 por ciento B, precio CIF hasta el 28/03/2016. Posteriormente, vuelve a ser precio FOB. A partir de 21/12/2017, Arroz Uruguayo blanco, bien elaborado, grano largo, máximo 5% partido.

5/ Contrato No.11 hasta el 30/01/2001. Posteriormente es el Contrato No.5 (azúcar blanca): entre el 01/02/2001 y el 22/06/2001 precio FOB, posteriormente precio CIF hasta el 28/03/2016. Posteriormente, vuelve a ser precio FOB.

6/ Hasta el 22/06/2001 obtenido del "Dairy Market News" del Dpto.de Agricultura de los EUA.

Posteriormente precio CIF con base al "Statistics New Zealand"(partida 0402.21.00.19) hasta el 28/03/2016.

Posteriormente, vuelve a ser precio FOB.

7/ Metodología establecida por el D.S. No. 115-2001-EF, modificada por D.S.No 121 -2006 -EF, y luego por D.S.No 055 -2016 -EF

8/ Para el maíz, azúcar y lácteos se actualiza la tabla aduanera publicada en el D.S. No. 199-2019-EF, de acuerdo a lo mencionado en el D.S. No. 382-2021-EF.

Para el arroz se mantiene la tabla aduanera publicada en el D.S. No. 152-2018-EF, de acuerdo a lo mencionado en el D.S. No 382-2021-EF.

Fuente: El Peruano

Elaboración: Gerencia Central de Estudios Económicos.

TÉRMINOS DE INTERCAMBIO DE COMERCIO EXTERIOR
TERMS OF TRADE

(Año 2007 = 100)^{1/} / (Year 2007 = 100)^{1/}

	Índice de Precios Nominales / Nominal Price Index								Términos de Intercambio / Terms of Trade				
	Exportaciones / Exports 2/ 3/				Importaciones / Imports 2/ 5/				Var.% / %Chg.				
	Índice Index	Var.% mensual Monthly % change	Var.% acum. Cum.% change	Var.% 12 meses YoY 4/	Índice Index	Var.% mensual Monthly % change	Var.% acum. Cum.% change	Var.% 12 meses YoY 4/	Índice Index	Var.% mensual Monthly % change	Var.% acum. Cum.% change	Var.% 12 meses YoY 4/	
2020	119.7			3.7	115.9			-5.0	103.2			9.1	2020
Ene.	120,2	2,6	2,6	5,3	120,9	-1,0	-1,0	0,1	99,4	3,7	3,7	5,3	Jan.
Feb.	115,1	-4,2	-1,7	2,6	119,0	-1,6	-2,6	-2,6	96,7	-2,7	0,9	5,4	Feb.
Mar.	109,4	-5,0	-6,6	-4,9	116,4	-2,2	-4,7	-5,9	94,0	-2,9	-2,0	1,0	Mar.
Abr.	105,9	-3,2	-9,6	-9,8	112,6	-3,3	-7,8	-9,3	94,1	0,1	-1,9	-0,5	Apr.
May.	107,6	1,6	-8,2	-7,4	111,5	-1,0	-8,8	-9,3	96,5	2,6	0,7	2,2	May.
Jun.	113,7	5,7	-2,9	-2,0	113,2	1,6	-7,3	-7,2	100,4	4,1	4,8	5,6	Jun.
Jul.	118,0	3,7	0,7	0,2	114,5	1,1	-6,3	-5,9	103,1	2,6	7,5	6,5	Jul.
Ago.	124,7	5,7	6,5	7,9	115,3	0,8	-5,6	-4,9	108,1	4,9	12,8	13,4	Aug.
Set.	127,4	2,1	8,8	9,8	115,0	-0,3	-5,8	-5,0	110,7	2,4	15,5	15,5	Sep.
Oct.	125,8	-1,2	7,4	10,7	116,1	0,9	-5,0	-3,7	108,4	-2,1	13,1	15,0	Oct.
Nov.	131,1	4,2	12,0	14,3	116,6	0,5	-4,5	-4,8	112,4	3,7	17,3	20,0	Nov.
Dic.	137,6	4,9	17,5	17,5	120,2	3,0	-1,6	-1,6	114,5	1,8	19,4	19,4	Dec.
2021	156.0			30.3	135.2			16.6	115.4			11.8	2021
Ene.	144,7	5,2	5,2	20,4	123,3	2,6	2,6	2,0	117,3	2,5	2,5	18,1	Jan.
Feb.	144,8	0,0	5,3	25,8	125,6	1,8	4,5	5,5	115,3	-1,7	0,7	19,2	Feb.
Mar.	147,4	1,8	7,2	34,7	129,5	3,1	7,7	11,2	113,8	-1,3	-0,5	21,2	Mar.
Abr.	147,6	0,1	7,3	39,4	131,7	1,7	9,6	16,9	112,1	-1,5	-2,1	19,2	Apr.
May.	157,9	7,0	14,8	46,8	134,7	2,3	12,1	20,9	117,2	4,6	2,4	21,5	May.
Jun.	161,3	2,1	17,3	41,9	136,1	1,0	13,3	20,3	118,5	1,1	3,5	18,0	Jun.
Jul.	156,3	-3,1	13,6	32,5	137,6	1,1	14,5	20,2	113,6	-4,1	-0,7	10,2	Jul.
Ago.	158,2	1,2	15,0	26,9	138,1	0,4	14,9	19,8	114,6	0,8	0,1	6,0	Aug.
Set.	158,2	0,0	15,0	24,2	138,0	-0,1	14,8	20,0	114,6	0,0	0,1	3,5	Sep.
Oct.	165,5	4,7	20,4	31,6	141,0	2,1	17,3	21,4	117,4	2,5	2,6	8,4	Oct.
Nov.	167,1	0,9	21,5	27,4	142,9	1,3	18,9	22,5	116,9	-0,4	2,2	4,0	Nov.
Dic.	163,1	-2,4	18,6	18,6	143,7	0,6	19,6	19,6	113,5	-2,9	-0,8	-0,8	Dec.
2022													2022
Ene.	162,7	-0,3	-0,3	12,4	144,1	0,3	0,3	16,9	112,9	-0,6	-0,6	-3,8	Jan.
Feb.	168,2	3,4	3,1	16,2	146,9	1,9	2,3	17,0	114,5	1,4	0,8	-0,7	Feb.
Mar.	170,5	1,3	4,5	15,7	153,3	4,3	6,7	18,4	111,2	-2,9	-2,1	-2,3	Mar.
Abr.	169,5	-0,5	3,9	14,9	157,1	2,5	9,3	19,3	107,9	-2,9	-4,9	-3,7	Apr.
May.	162,1	-4,4	-0,7	2,6	158,7	1,0	10,5	17,8	102,1	-5,4	-10,1	-12,9	May.
Jun.	161,7	-0,2	-0,9	0,3	161,4	1,7	12,3	18,6	100,2	-1,9	-11,7	-15,4	Jun.
Jul.	156,0	-3,6	-4,4	-0,2	160,1	-0,8	11,4	16,4	97,4	-2,8	-14,2	-14,2	Jul.
Ago.	159,0	1,9	-2,6	0,5	154,8	-3,3	7,7	12,1	102,7	5,4	-9,6	-10,4	Aug.
Set.	152,0	-4,4	-6,8	-3,9	153,9	-0,6	7,1	11,5	98,8	-3,8	-13,0	-13,8	Sep.
Oct.	144,5	-5,0	-11,4	-12,7	151,9	-1,3	5,7	7,8	95,1	-3,7	-16,2	-19,0	Oct.
Nov.	145,8	0,9	-10,6	-12,7	151,3	-0,4	5,3	5,9	96,4	1,3	-15,1	-17,6	Nov.

1/ Preliminar. La información de este cuadro se ha actualizado en la Nota Semanal N° 2 (12 de enero de 2023).

El calendario anual de publicación de estas estadísticas se presenta en la página vii de esta Nota.

2/ Índices ponderados de acuerdo a la estructura de comercio del año anterior. Índice de Laspeyres modificado con encadenamiento anual.

3/ En base a cotizaciones internacionales para el oro y el plomo concentrado y precios de exportación para el resto de productos.

4/ Variación porcentual respecto a similar período del año anterior.

5/ El cálculo es sobre la base de los precios de importación de los alimentos, combustibles, insumos industriales y una canasta de precios de nuestros principales socios comerciales para el resto de importaciones.

Fuente: BCRP, Sunat, Zofratatna, Banco de la Nación y empresas.

Elaboración: Gerencia Central de Estudios Económicos.

**PRODUCTO BRUTO INTERNO Y DEMANDA INTERNA
GROSS DOMESTIC PRODUCT AND DOMESTIC DEMAND**

(Variaciones porcentuales anualizadas con respecto a similar periodo en el año anterior)^{1/} / (Annual growth rates)^{1/}

SECTORES ECONÓMICOS	2021			2022											Ene.-Nov.	ECONOMIC SECTORS
	Nov.	Dic.	Año	Ene.	Feb.	Mar.	Abr.	May.	Jun.	Jul.	Ago.	Sep.	Oct.	Nov.		
Agropecuario 2/	3,2	10,0	4,6	5,3	2,6	4,2	7,7	9,1	-0,3	0,8	4,5	2,5	5,2	1,2	3,9	Agriculture and Livestock 2/
Agrícola	3,0	15,3	6,2	6,4	1,8	5,6	10,1	12,0	-1,1	0,5	6,8	3,2	7,8	1,3	5,1	Agriculture
Pecuario	3,4	2,8	2,0	3,7	3,7	2,1	2,5	2,1	1,6	1,3	1,3	1,5	1,3	1,1	2,0	Livestock
Pesca	18,3	-10,0	9,9	-34,1	-31,2	-34,0	-40,4	-19,1	15,1	29,0	-14,7	-9,3	1,8	-48,5	-20,5	Fishing
Minería e hidrocarburos 3/	-5,2	-5,4	8,1	4,5	0,0	-1,0	-0,6	-6,0	3,1	-5,7	-4,9	-2,1	1,7	5,1	-0,6	Mining and fuel 3/
Minería metálica	-5,7	-6,4	10,5	3,5	-2,1	-2,9	-4,6	-9,9	1,3	-6,0	-4,2	0,1	3,5	5,9	-1,4	Metals
Hidrocarburos	-1,9	0,6	-4,6	9,8	13,1	12,3	26,2	20,3	14,2	-3,4	-10,4	-15,0	-9,2	0,2	4,5	Fuel
Manufactura 4/	5,0	2,6	18,6	-1,6	2,7	4,2	3,2	1,7	5,9	2,4	-0,2	-0,9	-0,6	-2,8	1,2	Manufacturing 4/
Procesadores recursos primarios	-6,6	-11,8	3,2	-6,5	-7,2	-15,2	-9,7	-11,4	5,8	12,1	-2,4	-1,4	2,0	-3,7	-3,6	Based on raw materials
Manufactura no primaria	9,7	10,1	25,2	0,3	6,0	10,7	7,7	8,7	5,9	-0,7	0,4	-0,8	-1,3	-2,5	2,9	Non-primary
Electricidad y agua	3,1	2,5	8,5	3,3	4,3	2,8	2,8	2,0	3,1	5,0	3,4	4,6	4,2	5,7	3,7	Electricity and water
Construcción	-5,6	-8,9	34,5	-0,6	-2,5	1,4	4,9	0,2	5,1	1,0	4,7	3,1	4,2	6,8	2,7	Construction
Comercio	3,8	2,7	17,8	2,3	7,5	8,1	2,6	2,8	2,5	2,8	2,3	2,1	2,8	3,0	3,4	Commerce
Otros servicios	7,2	4,7	10,4	4,1	8,0	4,6	5,2	5,0	2,7	2,7	2,1	2,2	2,2	1,5	3,6	Other services
Derechos de importación y otros impuestos	5,7	5,7	19,2	5,7	4,8	4,8	5,2	1,8	7,3	3,0	7,7	5,7	0,4	3,1	4,4	Import duties and other taxes
PBI	3,7	1,9	13,6	2,9	4,8	3,8	4,0	2,5	3,5	1,6	1,7	1,7	2,0	1,7	2,7	GDP
Sectores primarios	-2,7	-3,5	6,4	1,6	-1,1	-2,4	0,1	-2,8	2,7	-0,8	-2,3	-0,8	2,6	0,8	-0,2	Primary sectors
Sectores no primarios	5,6	3,4	15,7	3,2	6,4	5,4	5,1	4,3	3,8	2,2	2,7	2,3	1,9	1,9	3,5	Non-primary sectors
PBI desestacionalizado 5/																Seasonally adjusted GDP 5/
Var. % mensual	0,1	0,5		-0,1	-0,7	-1,0	0,0	1,3	1,6	-1,7	1,8	0,8	-0,5	-0,3		Var. % monthly
Var. % promedio móvil 3 meses 6/	0,0	-0,1		0,2	-0,1	-0,6	-0,5	0,1	1,0	0,4	0,5	0,3	0,7	0,0		Var. % 3-month moving average
INDICADORES DE DEMANDA																DOMESTIC DEMAND INDICATORS
Demanda interna sin inventarios	3,7	-0,9	17,0	5,0	7,1	3,8	5,2	2,4	1,5	1,3	2,3	1,6	0,3	1,4	2,8	Domestic demand without inventories
Demanda interna	1,7	0,7	14,7	2,7	1,7	2,1	4,3	1,1	-0,2	3,2	3,9	1,8	1,6	5,1	2,5	Domestic demand

1/ Preliminar. Actualizado con información proporcionada por los ministerios y el INEI al 15 de enero de 2023. La información de este cuadro se ha actualizado en la Nota N° 3 (19 de enero de 2023).

2/ Incluye el sector silvícola.

3/ Incluye minería no metálica, producción secundaria y servicios conexos.

4/ Incluye servicios conexos.

5/ Ajuste estacional realizado con el programa Tramo-Seats con factores estimados con información a diciembre 2021 (anteriormente los factores se estimaba al mes de diciembre 2020).

Método directo.

6/ Variación porcentual mensual del promedio móvil trimestral.

Fuente: Instituto Nacional de Estadística e Informática, Ministerio de Agricultura, Ministerio de Energía y Minas y Ministerio de la Producción.

Elaboración: Gerencia Central de Estudios Económicos.

**PRODUCTO BRUTO INTERNO Y DEMANDA INTERNA
GROSS DOMESTIC PRODUCT AND DOMESTIC DEMAND**

(Índice: 2007=100)^{1/} / (Index:2007=100)^{1/}

SECTORES ECONÓMICOS	2021			2022											Ene.-Nov.	ECONOMIC SECTORS
	Nov.	Dic.	Año	Ene.	Feb.	Mar.	Abr.	May.	Jun.	Jul.	Ago.	Sep.	Oct.	Nov.		
Agropecuaria 2/	155,8	166,8	172,6	152,6	143,3	162,0	212,9	244,5	229,1	185,0	160,4	163,7	168,4	157,7	180,0	Agriculture and Livestock 2/
Agrícola	144,2	158,7	171,0	139,2	129,3	153,1	231,3	280,2	256,7	185,1	149,1	156,3	163,1	146,1	180,9	Agriculture
Pecuario	175,7	180,6	175,4	175,9	167,6	177,6	181,1	182,7	181,2	184,8	179,9	176,5	177,5	177,7	178,4	Livestock
Pesca	176,3	200,1	115,0	93,9	70,2	56,7	54,7	176,8	160,7	94,6	41,7	41,2	56,1	90,8	85,2	Fishing
Minería e hidrocarburos 3/	141,3	148,7	139,2	138,2	127,9	132,7	126,0	131,7	138,9	133,3	139,9	143,5	152,1	148,4	137,5	Mining and fuel 3/
Minería metálica	142,5	150,7	141,8	137,5	127,0	133,9	124,7	129,5	138,5	136,7	145,5	148,7	156,1	150,9	139,0	Metals
Hidrocarburos	134,6	137,6	124,9	141,9	132,6	126,4	133,4	144,0	141,4	114,5	109,0	114,5	130,2	134,8	129,3	Fuel
Manufactura 4/	138,0	147,7	132,3	126,5	122,2	132,7	124,3	144,3	145,0	133,4	129,9	132,8	132,3	134,1	132,5	Manufacturing 4/
Procesadores recursos primarios	132,7	165,3	130,5	125,9	105,0	101,8	105,4	163,6	169,7	133,6	104,9	103,7	109,3	127,8	122,8	Based on raw materials
Manufactura no primaria	139,8	141,5	132,9	126,7	128,3	143,7	131,0	137,6	136,3	133,5	138,8	143,3	140,5	136,3	136,0	Non-primary
Electricidad y agua	186,1	193,1	185,3	194,3	179,1	196,0	184,8	190,6	187,8	193,1	193,8	192,0	197,8	196,6	191,5	Electricity and water
Construcción	234,6	317,2	228,9	182,2	189,3	227,5	215,2	214,0	221,8	228,4	244,5	252,0	269,9	250,6	226,9	Construction
Comercio	177,7	199,2	178,6	164,1	175,5	160,2	171,5	184,2	185,8	195,1	197,2	197,1	197,1	183,0	182,8	Commerce
Otros servicios	201,6	221,8	193,8	190,5	189,4	198,3	195,6	196,2	190,4	200,8	202,8	207,0	203,6	204,5	198,1	Other services
Derechos de importación y otros impuestos	182,3	191,5	178,1	177,1	173,1	182,3	182,0	188,1	185,6	182,0	195,4	189,1	189,6	188,0	184,8	Import duties and other taxes
PBI	176,9	195,2	172,8	165,3	162,9	171,1	171,1	180,0	178,3	177,4	178,8	181,4	182,7	179,9	175,3	GDP
Sectores primarios	144,2	157,2	144,9	138,2	125,9	132,1	140,9	165,0	166,0	144,4	135,9	138,4	145,8	145,4	143,5	Primary sectors
Sectores no primarios	188,0	208,1	182,3	174,5	175,5	184,4	181,4	185,2	182,5	188,7	193,4	196,0	195,2	191,6	186,2	Non- primary sectors
PBI desestacionalizado 5/																Seasonally adjusted GDP 5/
Mensual	176,0	176,8		176,7	175,5	173,8	173,8	176,1	178,9	175,8	178,9	180,4	179,4	178,9		Monthly
Promedio móvil 3 meses	176,4	176,2		176,5	176,3	175,3	174,4	174,6	176,3	177,0	177,9	178,4	179,6	179,6		3-month moving average
INDICADORES DE DEMANDA																DOMESTIC DEMAND INDICATORS
Demanda interna sin inventarios	206,2	230,6	196,9	181,6	187,6	211,1	196,3	206,6	205,9	196,6	210,6	199,2	187,7	209,0	199,3	Domestic demand without inventories
Demanda interna	185,7	205,9	186,5	177,7	171,6	185,8	188,6	194,5	188,5	195,2	195,7	192,8	196,0	195,2	189,2	Domestic demand

1/ Preliminar. Actualizado con información proporcionada por los ministerios y el INEI al 15 de enero de 2023. La información de este cuadro se ha actualizado en la Nota N° 3 (19 de enero de 2023).

2/ Incluye el sector silvícola.

3/ Incluye minería no metálica, producción secundaria y servicios conexos.

4/ Incluye servicios conexos.

5/ Ajuste estacional realizado con el programa Tramo-Seats con factores estimados con información a diciembre 2021. Método directo.

Fuente: Instituto Nacional de Estadística e Informática, Ministerio de Agricultura, Ministerio de Energía y Minas y Ministerio de la Producción.

Elaboración: Gerencia Central de Estudios Económicos.

**PRODUCCIÓN AGROPECUARIA
AGRICULTURE AND LIVESTOCK PRODUCTION**

(Miles de Toneladas)^{1/} / (Thousands of tons)^{1/}

PRODUCTOS	2021			2022											2022/2021		PRODUCTS
	Nov.	Dic.	Año	Ene.	Feb.	Mar.	Abr.	May.	Jun.	Jul.	Ago.	Sep.	Oct.	Nov.	Nov.	Ene.-Nov.	
	Var.% 12meses YoY% chg		Var.% 12meses YoY% chg														
AGRÍCOLA 2/	3,0	15,3	6,2	6,4	1,8	5,6	10,1	12,0	-1,1	0,5	6,8	3,2	7,8	1,3	1,3	5,1	AGRICULTURE 2/
Papa	261,4	295,9	5 671,1	296,3	357,7	554,6	1 192,7	1 480,6	773,9	253,3	209,5	162,2	212,9	249,7	-4,5	6,8	Potato
Arroz Cáscara	152,2	335,6	3 536,1	205,1	190,7	276,5	341,0	542,6	704,4	316,8	139,4	140,5	155,4	154,6	1,6	-1,0	Rice
Cebolla	50,2	54,2	602,3	44,8	33,3	30,1	46,3	38,7	49,2	58,4	32,1	43,9	36,3	42,5	-15,3	-16,9	Onion
Mandarina	29,2	21,3	588,1	10,2	29,3	44,9	80,1	91,5	96,8	93,8	70,0	54,8	29,8	20,9	-28,4	9,7	Mandarin
Naranja	32,3	32,4	576,1	28,6	32,3	37,2	42,9	64,0	87,6	94,3	69,7	40,6	30,2	31,9	-1,1	2,9	Oranges
Alfalfa	478,2	539,6	7 345,0	523,5	653,1	978,6	1 123,6	887,0	557,0	442,4	431,1	427,4	436,2	484,6	1,3	2,0	Alfalfa
Tomate	36,0	36,2	243,7	27,6	20,8	12,6	13,1	9,2	9,7	14,9	10,5	13,7	28,5	28,8	-19,9	-8,7	Tomato
Plátano	203,5	218,5	2 384,7	208,4	224,9	203,9	212,8	211,2	210,4	199,3	191,9	190,0	191,8	198,6	-2,4	3,6	Banana
Yuca	126,5	129,3	1 347,8	108,8	105,6	104,0	99,8	129,4	126,0	125,5	108,1	111,5	115,5	126,8	0,3	3,5	Yucca
Maiz Amiláceo	0,2	0,4	311,3	0,4	0,9	1,5	20,8	100,4	124,0	81,8	15,4	6,9	0,5	0,4	80,1	13,5	Maize
Ajo	37,1	24,2	110,2	4,5	1,6	1,2	2,5	3,5	4,2	4,4	4,2	8,8	14,3	33,9	-8,8	-3,6	Garlic
Limón	27,1	29,2	325,8	37,3	36,6	38,4	34,4	29,4	23,0	21,9	15,7	17,9	20,5	24,9	-7,9	1,2	Lemon
Café	2,1	2,4	366,1	5,7	12,2	20,1	51,2	70,7	80,4	58,7	28,7	11,0	5,9	2,0	-4,7	-4,7	Coffee
Caña de azúcar	966,8	892,3	9 830,8	769,3	659,7	621,2	652,7	750,5	840,9	960,4	840,3	775,2	949,9	887,3	-8,2	-2,6	Sugar cane
Maiz amarillo duro	94,6	120,7	1 268,6	118,6	99,3	78,1	104,3	95,7	140,3	141,0	94,7	72,0	76,1	76,7	-18,9	-4,5	Yellow corn
Espárrago	33,0	26,8	368,1	22,2	25,2	32,0	24,2	18,5	17,4	33,1	33,4	40,4	38,6	34,7	5,1	-6,3	Asparagus
Uva	116,3	217,1	824,2	205,1	123,0	85,3	27,9	17,4	14,1	6,8	6,2	10,1	60,4	121,7	4,6	11,7	Grape
Aceituna	0,0	0,0	147,0	0,0	0,0	9,4	33,6	87,0	66,2	23,7	10,0	0,2	0,0	0,0		56,6	Olive
Mango	28,9	114,4	454,4	161,2	77,3	63,3	10,2	1,6	0,3	0,7	1,1	2,6	14,5	27,2	-6,1	5,9	Mango
Cacao	11,3	10,8	159,9	9,3	10,2	11,8	15,3	20,7	22,6	20,6	14,7	12,4	11,2	11,2	-0,7	7,3	Cacao
Palma Aceitera	125,2	111,4	1 172,6	103,9	93,9	99,3	95,8	96,0	92,2	97,0	106,2	105,0	123,1	154,5	23,4	10,0	Oil Palm
Quinoa	1,5	1,5	106,8	1,6	1,9	2,7	34,8	39,9	21,3	6,0	1,0	0,4	1,2	1,5	1,5	6,8	Quinoa
PECUARIO 2/	3,4	2,8	2,0	3,7	3,7	2,1	2,5	2,1	1,6	1,3	1,3	1,5	1,3	1,1	1,1	2,0	LIVESTOCK 2/
Ave	176,4	186,4	2 136,1	182,4	162,8	178,2	182,8	183,7	182,2	189,6	183,9	183,4	186,4	178,2	1,0	2,3	Poultry
Vacuno	29,7	30,6	372,4	28,4	29,8	30,2	32,7	33,9	33,6	33,5	32,1	31,1	29,6	30,0	0,8	0,9	Bovine
Huevos	43,1	43,3	504,1	42,2	42,1	41,9	41,8	41,9	41,7	41,9	42,1	42,2	42,6	43,4	0,6	0,7	Eggs
Porcino	19,1	22,7	234,9	19,5	19,5	19,2	19,8	19,6	20,2	21,6	21,0	20,1	20,4	19,5	2,2	3,9	Pork
Leche	173,2	175,4	2 184,9	188,4	180,5	196,6	199,4	199,8	194,5	189,7	187,8	177,3	177,6	176,8	2,1	2,9	Milk
Otros pecuarios	12,5	11,0	145,0	10,7	13,7	13,1	12,6	13,2	13,2	12,5	11,8	10,9	10,3	12,6	0,7	0,4	Other livestock products
TOTAL 2/ 3/	3,2	10,0	4,6	5,3	2,6	4,2	7,7	9,1	-0,3	0,8	4,5	2,5	5,2	1,2	1,2	3,9	TOTAL 2/ 3/

1/ Preliminar. Actualizado con información proporcionada por los ministerios y el INEI al 15 de enero de 2023. La información de este cuadro se ha actualizado en la Nota N° 3 (19 de enero de 2023).

2/ Variaciones porcentuales respecto a igual período del año anterior. Año Base 2007.

3/ Incluye el sector silvícola.

Fuente: Instituto Nacional de Estadística e Informática y Ministerio de Agricultura.

Elaboración: Gerencia Central de Estudios Económicos.

**PRODUCCIÓN PESQUERA
FISHING PRODUCTION**

 (Miles de Toneladas)^{1/} / (Thousands of tons)^{1/}

PRODUCTOS	2021			2022										2022/2021		PRODUCTS	
	Nov.	Dic.	Año	Ene.	Feb.	Mar.	Abr.	May.	Jun.	Jul.	Ago.	Sep.	Oct.	Nov.	Nov.		Ene.-Nov.
															Var.% 12 meses YoY% chg		Var.% 12 meses YoY% chg
PESCA MARÍTIMA 2/	16,3	-11,6	11,4	-34,2	-30,8	-35,9	-43,5	-18,9	20,3	38,6	-17,1	-6,4	8,5	-50,3	-50,3	-20,1	MARITIME FISHING 2/
Para consumo industrial 2/	28,6	-11,8	19,7	-78,4	16,7	-45,6	-91,5	-19,3	29,2	121,8	1212,4	640,1	-12,8	-66,2	-66,2	-26,6	For industrial consumption 2/
Anchoveta	917,9	1081,2	5170,2	111,1	41,5	37,0	26,1	1069,4	929,3	438,0	35,3	1,0	1,1	310,5	-66,2	-26,6	Anchovy
Para consumo humano directo 2/	-3,8	-11,1	3,9	7,3	-33,3	-34,7	-4,4	-17,4	0,1	-14,2	-27,3	-6,7	8,6	-15,6	-15,6	-14,2	For human consumption 2/
Congelado	38,0	48,1	762,2	111,6	47,3	41,1	51,8	39,8	52,6	37,5	35,5	44,6	36,9	84,2	-18,7	-17,7	Frozen
Conservas	23,2	16,3	154,6	21,5	14,5	12,7	11,4	9,1	9,3	7,0	8,6	7,9	20,2	19,4	-18,3	-0,2	Canned
Fresco	32,9	34,1	395,1	35,1	32,5	34,6	37,2	30,5	29,8	27,9	26,4	25,3	35,7	35,6	-9,2	-8,5	Fresh
Seco-salado	6,4	6,3	81,2	3,1	3,8	4,8	4,7	3,8	3,2	3,1	2,7	3,1	2,5	2,7	-54,0	-54,6	Dry-salted
PESCA CONTINENTAL 2/	54,0	36,8	-2,1	-33,6	-33,5	-20,9	-8,4	-23,0	-37,6	-25,1	-4,4	-19,1	-24,9	-24,8	-24,8	-24,3	CONTINENTAL FISHING 2/
Fresco	6,3	5,0	61,2	4,9	4,8	4,9	5,0	5,2	5,4	5,5	5,7	5,8	5,9	6,1	-45,0	-43,7	Fresh
Seco-salado	0,2	0,1	3,3	0,9	0,8	0,8	0,7	0,6	0,6	0,6	0,7	0,7	0,8	0,7	189,2	148,9	Dry-salted
Congelado	1,0	1,1	13,1	1,3	1,6	1,6	1,1	1,5	1,2	1,4	1,4	1,3	1,1	1,4	43,9	25,2	Frozen
TOTAL 2/	18,3	-10,0	9,9	-34,1	-31,2	-34,0	-40,4	-19,1	15,1	29,0	-14,7	-9,3	1,8	-48,5	-48,5	-20,5	TOTAL 2/

1/ Preliminar. Actualizado con información proporcionada por los ministerios y el INEI al 15 de enero de 2023. La información de este cuadro se ha actualizado en la Nota N° 3 (19 de enero de 2023).

2/ Variaciones porcentuales respecto a igual período del año anterior. Año Base 2007.

Fuente: Instituto Nacional de Estadística e Informática y Ministerio de la Producción.

Elaboración: Gerencia Central de Estudios Económicos.

**PRODUCCIÓN MINERA E HIDROCARBUROS
MINING AND FUEL PRODUCTION**

 (Miles de unidades recuperables)^{1/} / (Thousands of recoverable units)^{1/}

PRODUCTOS	2021			2022											2022/2021		PRODUCTS
	Nov.	Dic.	Año	Ene.	Feb.	Mar.	Abr.	May.	Jun.	Jul.	Ago.	Sep.	Oct.	Nov.	Nov.	Ene.-Nov.	
															Var.% 12meses YoY% chg	Var.% 12meses YoY% chg	
MINERÍA METÁLICA 2/	-5,7	-6,4	10,5	3,5	-2,1	-2,9	-4,6	-9,9	1,3	-6,0	-4,2	0,1	3,5	5,9	5,9	-1,4	METALLIC MINING 2/
Cobre (T.M.)	176,5	189,9	2 102,3	179,2	155,0	163,5	151,7	155,4	177,9	174,4	186,2	207,1	208,6	202,2	14,6	2,6	Copper (M.T.)
Estaño (T.M.)	1,9	2,3	23,5	2,1	1,8	2,1	2,1	2,1	2,0	2,3	1,7	2,0	2,1	2,1	9,1	4,8	Tin (M.T.)
Hierro (T.M.)	998,5	754,6	12 149,3	795,3	874,3	1 130,3	1 106,3	1 021,1	1 166,6	1 150,1	1 044,0	982,0	1 101,5	1 060,8	6,2	0,3	Iron (M.T.)
Oro (Kg.)	8,4	8,6	94,7	7,6	6,9	7,5	7,5	8,1	7,9	7,8	7,9	7,7	8,6	8,2	-2,9	-0,5	Gold (Kg.)
Plata (Kg.)	255,9	277,9	3 134,1	239,3	228,5	227,1	232,7	236,8	242,2	234,9	254,1	239,5	248,1	229,8	-10,2	-8,5	Silver (Kg.)
Plomo (T.M.)	21,2	20,7	245,8	19,2	19,1	19,0	19,5	17,8	19,7	20,6	21,4	17,9	20,7	19,7	-6,8	-4,6	Lead (M.T.)
Zinc (T.M.)	96,0	107,7	1 307,8	90,9	99,9	103,1	84,7	99,9	87,3	99,5	108,0	93,8	98,0	97,1	1,2	-11,5	Zinc (M.T.)
Molibdeno (T.M.)	3,1	3,1	32,8	2,6	2,6	2,7	2,5	2,5	2,6	2,1	2,5	2,1	2,7	2,6	-15,0	-7,0	Molybdenum (M.T.)
HIDROCARBUROS 2/	-1,9	0,6	-4,6	9,8	13,1	12,3	26,2	20,3	14,2	-3,4	-10,4	-15,0	-9,2	0,2	0,2	4,5	FUEL 2/
Petróleo (miles de barriles)	1 138	1 197	14 013	1 318	1 379	898	1 257	1 407	1 374	1 236	1 334	1 178	1 035	1 136	-0,1	5,7	Petroleum (thousands of barrels)
Líquidos de Gas Natural (miles de barriles)	2 531	2 607	29 608	2 657	2 382	2 620	2 509	2 576	2 503	2 082	1 616	1 874	2 337	2 348	-7,2	-5,5	Natural gas liquids (thousands of barrels)
Gas natural (millones de pies cúbicos)	42 843	42 372	401 691	42 048	37 646	39 057	38 735	43 721	43 885	30 501	33 899	37 620	46 264	47 815	11,6	22,8	Natural gas (millions of cubical feet)
TOTAL 2/ 3/	-5,2	-5,4	8,1	4,5	0,0	-1,0	-0,6	-6,0	3,1	-5,7	-4,9	-2,1	1,7	5,1	5,1	-0,6	TOTAL 2/ 3/

1/ Preliminar. Actualizado con información proporcionada por los ministerios y el INEI al 15 de enero de 2023. La información de este cuadro se ha actualizado en la Nota N° 3 (19 de enero de 2023).

2/ Variaciones porcentuales respecto a igual período del año anterior. Año Base 2007.

3/ Incluye minería no metálica, producción secundaria y servicios conexos.

Fuente: Instituto Nacional de Estadística e Informática y Ministerio de Energía y Minas.

Elaboración: Gerencia Central de Estudios Económicos.

**PRODUCCIÓN MANUFACTURERA
MANUFACTURING PRODUCTION**
(Variaciones porcentuales con respecto a similar periodo del año anterior anualizadas)^{1/} / (Annual growth rates)^{1/}

RAMAS DE ACTIVIDAD	2021			2022											ENE-NOV.	ISIC
	Nov.	Dic.	Año	Ene.	Feb.	Mar.	Abr.	May.	Jun.	Jul.	Ago.	Sep.	Oct.	Nov.		
PROCESADORES DE RECURSOS PRIMARIOS	-6.6	-11.8	3.2	-6.5	-7.2	-15.2	-9.7	-11.4	5.8	12.1	-2.4	-1.4	2.0	-3.7	-3.6	BASED ON RAW MATERIALS
Arroz pilado	-1.9	31.5	1.3	-6.2	3.7	4.6	36.6	61.9	-21.5	-20.5	0.1	-6.2	-1.2	2.2	0.7	Rice
Azúcar	-5.4	-15.8	-8.2	5.6	-22.4	-10.7	20.3	27.1	18.9	22.6	-1.3	-13.6	0.3	-7.6	1.5	Sugar
Productos cárnicos	3.5	3.4	2.0	3.5	4.4	2.5	3.4	2.5	2.2	1.6	1.5	1.8	1.7	1.4	2.4	Meat products
Harina y aceite de pescado	22.3	-19.9	16.5	-79.5	20.1	-46.3	-91.3	-23.2	29.9	119.3	1358.7	604.6	39.4	-67.3	-27.8	Fishmeal
Conservas y productos congelados de pescado	-8.5	-17.3	5.1	113.2	-61.6	-42.3	3.0	-34.6	-24.0	-36.7	-34.7	29.3	22.4	83.3	-11.0	Canned and frozen fish
Refinación de mateles no ferrosos	-36.8	-14.4	-4.5	9.0	9.7	-9.1	5.6	-2.1	18.0	16.2	6.8	3.7	4.7	73.0	9.8	Non-ferrous metals
Refinación de petróleo	12.7	6.7	19.4	-1.2	3.9	-36.1	-21.4	-29.8	-30.6	-15.6	-25.8	-27.2	-13.2	-18.4	-20.0	Refined petroleum
MANUFACTURA NO PRIMARIA	9.7	10.1	25.2	0.3	6.0	10.7	7.7	8.7	5.9	-0.7	0.4	-0.8	-1.3	-2.5	2.9	NON-PRIMARY MANUFACTURING
Alimentos y bebidas	9.1	8.3	11.6	9.0	7.3	8.0	6.5	0.8	2.0	-3.2	-1.7	-2.5	-0.7	-2.9	-1.8	Food and beverage
Conservas de alimentos	-5.2	12.5	0.2	1.4	2.4	2.3	-8.5	-5.9	-23.0	-22.3	-30.4	-59.0	-16.3	-15.1	-18.5	Processing and preserving of fruits and vegetables
Productos lácteos	10.1	-0.7	2.7	-8.0	-13.9	-9.0	-10.3	-16.4	-6.0	-4.4	-14.0	-3.5	-7.9	-12.6	-9.8	Dairy products
Molinería	3.6	6.3	10.2	9.1	11.4	3.9	-7.4	-9.1	-1.6	8.2	21.7	12.2	-1.3	-13.9	2.8	Grain products
Panadería	11.3	13.5	16.7	17.3	17.2	17.2	9.0	0.1	-9.6	-17.5	-9.8	3.1	9.0	8.7	3.2	Bakery products
Fideos	-9.8	-16.4	-9.9	7.2	1.7	5.4	8.2	9.9	52.7	17.3	17.5	93.2	-30.1	-10.6	14.4	Noodles
Aceites y grasas	9.0	-8.1	5.4	-1.1	0.2	-4.8	3.5	-9.5	-11.2	-6.2	-4.9	-16.5	2.7	-1.1	-4.6	Oils
Cacao, chocolate y productos de confitería	18.9	17.9	18.5	-7.6	-21.9	-1.6	6.5	-4.9	15.7	-6.4	-7.1	15.7	22.5	24.0	3.3	Cocoa, chocolate and sugar confectionery
Alimentos para animales	12.0	39.1	18.8	26.6	3.4	-9.4	-2.6	18.1	6.9	7.2	10.8	18.2	3.2	9.9	8.0	Prepared animal feeds
Productos alimenticios diversos	17.2	34.5	7.2	27.3	45.5	9.9	6.6	-7.4	4.5	20.0	17.8	9.4	5.3	-13.6	9.1	Other food products
Bebidas alcohólicas	10.2	1.9	27.5	2.8	8.4	-1.1	32.7	11.2	20.0	-10.1	16.2	26.9	0.8	2.4	9.0	Wines and spirits
Cerveza y malta	25.0	5.5	27.9	18.8	11.2	61.3	47.9	30.1	33.2	3.2	8.6	3.0	-5.0	-2.7	16.1	Beer and malt beverage
Bebidas gaseosas y agua de mesa	2.8	5.8	18.6	9.9	10.5	11.6	10.2	19.5	21.6	15.2	-6.3	7.0	-1.0	2.7	8.4	Soft drink
Textil, cuero y calzado	22.4	14.3	30.0	-0.5	14.5	20.9	23.5	26.0	20.7	18.8	17.6	16.5	10.4	2.6	15.4	Textile and leather
Hilados, tejidos y acabados	10.4	8.4	50.0	0.7	9.1	5.5	2.0	5.5	-1.3	-0.5	-7.8	-4.4	-6.3	-8.1	-0.7	Yarns, threads and finished textiles
Tejidos y artículos de punto	53.3	44.0	31.0	41.4	27.8	63.6	56.0	93.5	45.6	46.7	37.2	57.4	74.5	39.7	51.7	Knitted fabrics
Cuerdas, cordeles, bramantes y redes	31.3	23.0	36.1	9.3	7.9	27.8	10.8	15.5	13.9	-9.6	0.6	4.4	-0.6	-12.2	5.7	Ropes
Cuero	31.1	76.3	80.0	-36.2	8.9	10.8	27.9	42.5	-4.9	-17.9	-5.0	-65.3	-76.4	-70.1	-21.9	Leather
Prendas de vestir	19.0	13.3	23.9	-3.8	18.6	23.4	36.8	25.8	27.6	28.5	26.9	27.0	7.2	1.2	19.6	Clothes
Otros productos textiles	10.5	-7.4	15.7	-29.9	-8.4	-2.6	-5.6	-5.1	14.6	-19.7	6.5	-13.7	-10.0	-14.3	-8.3	Other textiles
Calzado	53.2	3.3	3.7	-11.7	11.3	23.0	10.8	40.5	27.0	43.7	47.0	7.8	19.1	3.2	18.7	Footwear
Madera y muebles	-7.1	-0.8	37.1	-19.8	-12.1	-19.0	15.4	-8.7	-6.9	-18.5	-12.9	-15.8	-28.5	-4.6	-12.5	Wood and furniture
Madera	5.4	11.5	33.4	15.4	7.2	-23.5	116.0	40.6	45.7	32.2	42.1	-0.9	-13.7	-6.5	20.4	Wood
Muebles	-12.0	-6.8	38.4	-30.0	-18.6	-17.3	-18.7	-22.5	-23.9	-29.2	-27.2	-21.6	-33.4	-3.7	-23.1	Furniture
Industria de papel e imprenta	17.0	11.2	9.3	-1.2	4.6	8.0	1.6	15.6	-9.1	-13.3	12.2	-14.9	-8.6	-8.1	-2.1	Paper and paper products
Papel y cartón	-11.9	9.6	4.2	26.4	31.3	43.3	198.4	76.9	77.1	49.1	47.4	17.7	23.2	2.1	42.9	Paper and paperboard
Envases de papel y cartón	17.9	39.7	13.1	25.4	12.6	13.4	11.5	17.3	-8.8	-5.2	11.5	-1.5	-5.3	-16.1	3.7	Paper and paperboard containers
Otros artículos de papel y cartón	-3.4	-16.0	-5.7	-16.8	-13.8	0.7	-6.5	9.8	-18.4	-18.2	1.9	-2.8	12.7	8.3	-4.3	Other paper and paperboard
Actividades de impresión	50.5	21.6	32.1	-3.9	29.5	9.4	-4.1	18.5	-4.3	-18.8	26.9	-34.0	-28.8	-16.6	-8.2	Printing
Productos químicos, caucho y plásticos	-3.5	4.5	13.5	-5.0	2.8	5.6	-0.5	2.6	8.1	0.9	3.9	2.6	10.4	3.5	3.2	Chemical, rubber and plastic products
Sustancias químicas básicas	-7.9	-10.8	0.0	2.3	-7.5	3.6	-1.2	4.9	-5.7	-10.0	-6.9	-7.2	2.0	-2.3	-2.6	Chemical basic
Fibras artificiales	7.2	-3.1	46.3	-1.1	-2.4	25.8	36.9	62.2	25.7	4.2	-4.1	-1.9	-2.3	-8.2	9.3	Sintetic fibers
Productos farmacéuticos y medicamentos	0.8	31.0	8.5	-11.9	-2.0	-2.5	-12.1	-4.5	15.6	10.4	18.6	15.1	51.3	10.7	7.8	Pharmaceutical products
Pinturas, barnices y lacas	3.3	0.1	21.6	-5.2	27.4	36.6	1.4	32.0	-4.2	-10.0	0.1	8.1	12.0	-9.2	7.1	Paints, varnishes and lacquers
Productos de tocador y limpieza	-23.9	-12.6	-3.9	-15.7	2.7	-5.8	-1.1	-3.1	8.2	-2.4	25.8	-1.7	23.5	17.8	3.2	Toilet and cleaning products
Explosivos, esencias naturales y químicas	33.1	35.7	51.7	30.8	27.4	47.5	55.1	42.4	41.1	34.4	37.4	17.3	29.0	35.9	35.3	Other chemicals
Caucho	32.0	67.9	55.4	31.6	54.9	25.6	23.9	-0.3	19.8	23.4	-2.7	4.9	-11.6	6.7	14.1	Rubber
Plásticos	-1.6	-1.1	18.9	-5.8	-6.3	-0.6	-7.8	-6.4	2.4	-4.7	-13.7	-0.1	-9.5	-6.6	-5.5	Plastics
Plaguicidas, abonos compuestos y plásticos primarios	-10.6	49.4	7.9	-15.8	-15.7	-8.9	-25.3	-24.5	2.4	-17.9	-15.8	-33.7	-15.1	-30.5	-18.5	Pesticides, fertilizers and primary plastics
Minerales no metálicos	8.1	7.0	42.2	5.5	9.4	9.5	3.0	11.1	5.3	4.2	3.5	4.3	-4.2	-1.8	4.3	Non-metallic minerals
Vidrio y productos de vidrio	5.5	19.1	27.6	-2.6	27.6	14.2	33.7	34.2	30.8	47.6	40.2	46.5	5.7	31.3	27.6	Glass
Cemento	5.9	1.9	35.7	8.0	7.4	14.2	2.3	5.4	7.0	1.9	2.5	4.4	-6.1	-4.2	3.6	Cement
Materiales para la construcción	13.9	15.0	60.0	3.6	9.8	1.9	-1.6	16.2	-1.5	-0.5	-1.4	-3.1	-2.4	-4.2	1.3	Building materials
Productos minerales no metálicos diversos	-18.3	-1.2	30.4	-16.7	-12.1	-13.0	-19.7	-14.1	-21.5	-9.2	-21.6	-5.6	-26.4	-15.9	-16.0	Other non-metallic mineral products
Industria del hierro y acero	16.7	0.7	45.4	-2.1	-32.6	11.3	8.7	16.7	24.6	22.0	-2.9	12.9	12.5	9.2	5.7	Iron and steel
Productos metálicos, maquinaria y equipo	32.2	13.4	47.3	10.1	28.1	47.5	14.8	31.8	21.6	4.7	-0.2	2.6	4.1	-19.8	12.1	Metallic products, machinery and equipment
Productos metálicos	36.3	16.1	49.1	15.3	35.5	51.2	19.3	48.7	26.5	11.5	-0.4	8.9	2.6	-21.7	16.2	Metal products
Maquinaria y equipo	50.6	1.4	59.4	14.4	0.6	99.0	4.0	2.4	7.2	-9.5	11.4	-46.1	35.6	-3.5	6.2	Machinery and equipment
Maquinaria eléctrica	16.5	-8.3	40.9	-15.6	16.2	44.8	-1.8	-9.4	13.1	-9.8	-5.6	6.8	0.0	-23.3	0.8	Electrical machinery
Material de transporte	20.6	27.5	38.2	11.5	17.3	3.6	16.0	11.0	6.8	-11.8	2.8	2.8	3.4	-14.1	3.7	Transport equipment
Manufacturas diversas	17.2	49.0	72.4	-1.1	27.8	7.6	-13.0	-24.3	-40.7	-30.1	-34.3	-15.8	-13.9	-2.5	-15.5	Miscellaneous manufacturing products
Servicios industriales	26.8	55.1	55.0	7.5	20.2	25.2	-10.0	6.0	46.9	7.6	-6.3	-13.2	-24.1	3.3	1.5	Industrial services
TOTAL	5.0	2.6	18.6	-1.6	2.7	4.2	3.2	1.7	5.9	2.4	-0.2	-0.9	-0.6	-2.8	1.2	TOTAL

1/ Preliminar. Actualizado con información proporcionada por los ministerios y el INEI al 15 de enero de 2023. La información de este cuadro se ha actualizado en la Nota N° 3 (19 de enero de 2023).

Fuente: Instituto Nacional de Estadística e Informática y Ministerio de la Producción.

Elaboración: Gerencia Central de Estudios Económicos.

**PRODUCCIÓN MANUFACTURERA
MANUFACTURING PRODUCTION**

 (Índice, 2007=100)^{1/} / (Index, 2007=100)^{1/}

RAMAS DE ACTIVIDAD	2021			2022										Ene.-Nov.	ISIC	
	Nov.	Dic.	Año	Ene.	Feb.	Mar.	Abr.	May.	Jun.	Jul.	Ago.	Sep.	Oct.			Nov.
PROCESADORES DE RECURSOS PRIMARIOS	132.7	165.3	130.5	125.9	105.0	101.8	105.4	163.6	169.7	133.6	104.9	103.7	109.3	127.8	122.8	BASED ON RAW MATERIALS
Arroz pilado	74,5	162,0	142,6	101,1	94,0	136,2	168,0	267,0	347,1	156,1	68,7	69,2	76,6	76,2	141,8	Rice
Azúcar	151,9	143,5	124,6	122,2	108,5	96,3	98,3	112,7	129,9	150,1	135,0	123,4	154,9	140,3	124,7	Sugar
Productos cárnicos	167,1	177,7	169,9	169,5	158,2	169,2	176,1	176,8	177,0	182,0	177,0	174,5	175,3	169,5	173,2	Meat products
Harina y aceite de pescado	295,1	364,0	145,8	38,6	13,2	11,9	8,6	347,6	322,9	148,6	11,3	0,3	0,5	96,4	90,9	Fishmeal
Conservas y productos congelados de pescado	141,8	151,8	195,9	381,1	159,2	150,7	176,3	142,3	169,9	120,0	115,2	139,5	143,0	259,8	177,9	Canned and frozen fish
Refinación de metales no ferrosos	77,2	113,2	118,8	131,6	127,2	125,7	124,4	128,1	137,3	135,0	130,1	132,2	135,7	133,6	131,0	Non-ferrous metals
Refinación de petróleo	101,3	105,4	99,2	98,3	84,5	57,5	67,1	73,8	74,5	83,7	82,1	74,4	89,4	82,6	78,9	Refined petroleum
MANUFACTURA NO PRIMARIA	139.8	141.5	132.9	126.7	128.3	143.7	131.0	137.6	136.3	133.5	138.8	143.3	140.5	136.3	136.0	NON-PRIMARY MANUFACTURING
Alimentos y bebidas	163.5	158.9	151.0	152.7	145.8	159.8	146.4	148.1	149.5	145.9	155.4	159.1	161.6	158.7	153.0	Food and beverage
Conservas de alimentos	163,3	152,0	145,3	125,7	131,7	158,6	113,7	111,1	84,0	92,4	114,5	92,5	134,3	138,6	117,9	Processing and preserving of fruits and vegetables
Productos lácteos	136,5	142,3	133,0	127,2	120,3	127,1	115,0	116,8	116,5	114,3	110,5	123,9	120,4	119,3	119,2	Dairy products
Molinería	148,6	141,7	152,2	160,7	152,5	168,8	142,6	150,4	159,3	161,6	184,7	173,7	150,5	127,9	157,5	Grain products
Panadería	184,9	181,2	177,9	176,9	180,7	181,7	189,4	179,2	176,0	161,2	174,0	193,9	201,3	201,0	183,2	Bakery products
Fideos	123,5	101,5	122,4	139,5	130,7	140,6	133,8	142,5	205,5	132,6	133,8	202,4	92,8	110,5	142,2	Noodles
Aceites y grasas	150,5	143,3	156,9	156,0	144,6	162,9	155,1	149,5	159,1	161,4	148,1	122,8	150,6	148,8	150,8	Oils
Cacao, chocolate y productos de confitería	128,6	114,7	136,0	100,4	100,6	128,4	115,5	131,6	174,5	155,4	151,1	173,2	177,7	159,4	142,5	Cocoa, chocolate and sugar confectionery
Alimentos para animales	186,6	167,2	174,1	183,9	167,3	165,8	164,8	191,3	193,0	199,2	193,6	207,4	203,8	205,2	188,7	Prepared animal feeds
Productos alimenticios diversos	172,3	160,7	134,5	134,3	118,9	130,9	115,6	125,2	134,1	152,1	168,8	170,3	185,8	148,8	144,1	Other food products
Bebidas alcohólicas	387,7	372,9	322,1	295,8	309,8	317,0	338,5	313,4	320,1	333,9	393,8	406,3	380,0	397,1	346,0	Wines and spirits
Cerveza y malta	146,6	144,8	118,4	129,5	118,5	141,4	129,7	142,6	143,8	127,0	137,0	135,6	132,7	142,7	134,6	Beer and malt beverage
Bebidas gaseosas y agua de mesa	158,6	177,1	146,2	187,3	161,4	184,1	152,0	143,6	124,5	133,3	145,9	158,3	155,9	162,9	155,4	Soft drink
Textil, cuero y calzado	90.2	90.9	83.1	76.0	86.8	100.3	93.1	99.3	101.3	95.1	101.2	103.4	96.9	92.6	95.1	Textile and leather
Hilados, tejidos y acabados	98,9	92,6	94,7	88,9	92,7	101,8	91,7	104,0	93,7	91,6	90,8	95,5	94,9	90,9	94,2	Yarns, threads and finished textiles
Tejidos y artículos de punto	123,6	111,5	102,7	104,7	113,2	132,4	123,6	151,2	166,5	178,9	186,5	189,0	181,9	172,6	154,6	Knitted fabrics
Cuerdas, cordeles, bramantes y redes	130,9	129,4	124,4	112,1	122,5	152,1	134,6	144,1	132,8	117,0	132,9	143,2	134,4	114,9	131,0	Ropes
Cuero	35,7	47,5	38,9	29,7	37,0	41,4	41,0	35,1	41,6	31,5	31,9	17,5	10,0	10,7	29,8	Leather
Prendas de vestir	81,1	90,6	75,2	67,8	83,5	97,5	93,7	91,5	94,7	85,7	91,8	96,8	86,1	82,1	88,3	Clothes
Otros productos textiles	107,4	101,0	106,7	75,9	88,9	104,3	95,2	96,4	112,6	89,6	119,1	104,9	102,9	92,1	98,4	Other textiles
Calzado	71,8	63,1	60,0	55,6	64,6	79,4	65,0	77,6	81,1	66,7	76,1	71,2	68,8	74,1	70,9	Footwear
Madera y muebles	134.4	169.9	154.0	130.8	127.3	124.9	161.9	129.3	128.9	138.8	146.5	115.5	115.5	128.2	133.4	Wood and furniture
Madera	76,7	111,6	69,9	75,7	69,7	56,9	136,7	77,7	87,6	70,1	87,6	80,4	61,6	71,7	79,6	Wood
Muebles	208,1	244,4	261,4	201,2	200,8	211,7	194,1	195,1	181,5	226,5	221,7	206,9	184,3	200,4	202,2	Furniture
Industria de papel e imprenta	114.6	106.8	101.7	103.5	94.5	105.5	89.0	94.4	80.1	87.5	108.1	106.6	115.5	105.3	99.1	Paper and paper products
Papel y cartón	87,8	92,1	75,2	109,7	98,5	118,1	94,2	85,2	129,6	113,8	105,0	101,3	112,6	89,6	105,2	Paper and paperboard
Envases de papel y cartón	278,4	284,3	213,5	253,1	222,2	221,7	196,7	183,3	181,4	183,9	225,2	228,5	232,7	233,4	214,7	Paper and paperboard containers
Otros artículos de papel y cartón	126,1	115,3	135,7	138,8	124,8	138,0	127,0	134,6	101,1	114,3	148,2	132,2	152,1	136,6	131,6	Other paper and paperboard
Actividades de impresión	68,9	58,5	57,2	46,8	46,0	58,3	41,4	51,4	40,4	47,7	57,7	62,7	66,8	57,5	52,4	Printing
Productos químicos, caucho y plásticos	145.9	142.2	146.0	139.4	143.4	164.6	140.1	155.6	153.0	147.3	150.9	157.4	158.2	151.0	151.0	Chemical, rubber and plastic products
Sustancias químicas básicas	145,0	138,4	151,8	160,3	141,2	171,7	143,7	160,9	136,6	148,8	138,1	154,6	141,4	141,6	149,0	Chemical basic
Fibras artificiales	122,4	119,3	113,6	119,5	106,9	123,6	123,3	136,4	120,0	133,7	125,7	130,6	127,9	112,4	123,6	Sintetic fibers
Productos farmacéuticos y medicamentos	107,8	103,4	112,4	82,2	103,6	115,6	104,2	114,1	148,3	141,4	124,6	141,8	146,8	119,3	122,0	Pharmaceutical products
Pinturas, barnices y lacas	156,5	133,0	132,6	135,9	143,9	163,7	121,4	161,8	138,2	112,0	132,4	152,7	158,3	142,1	142,0	Paints, varnishes and lacquers
Productos de tocador y limpieza	116,7	122,2	131,7	127,1	140,4	153,9	125,9	145,9	129,8	124,0	138,8	133,1	148,8	137,4	136,8	Toilet and cleaning products
Explosivos, esencias naturales y químicas	227,3	219,8	200,4	213,4	204,4	272,5	249,1	248,8	268,2	281,3	297,1	301,2	311,8	308,7	268,8	Other chemicals
Caucho	81,9	99,4	76,7	85,4	91,4	91,2	79,1	82,4	88,8	88,4	84,1	89,6	69,8	87,4	85,3	Rubber
Plásticos	197,0	183,5	197,3	187,4	181,1	210,5	183,7	196,0	182,2	183,0	183,7	190,8	176,3	184,0	187,7	Plastics
Plaguicidas, abonos compuestos y plásticos primarios	108,1	146,3	112,2	97,5	97,6	100,1	81,0	84,1	101,3	79,0	93,3	76,2	93,5	75,1	89,0	Pesticides, fertilizers and primary plastics
Minerales no metálicos	150.2	146.8	141.4	141.4	140.5	153.1	133.0	150.2	146.0	148.7	153.4	153.0	150.1	147.5	147.0	Non-metallic minerals
Vidrio y productos de vidrio	112,3	118,1	109,5	106,3	122,3	134,0	136,9	157,1	142,9	156,5	153,5	140,9	127,3	147,4	138,6	Glass
Cemento	177,6	174,2	164,5	169,8	161,3	177,5	151,8	163,4	165,7	168,6	181,3	179,4	175,9	170,2	169,5	Cement
Materiales para la construcción	125,3	119,4	119,8	114,9	119,5	127,6	109,3	132,6	122,2	122,4	119,3	123,1	124,4	120,0	121,4	Building materials
Productos minerales no metálicos diversos	139,6	146,7	151,2	118,9	121,2	133,1	112,0	131,1	139,7	140,5	130,2	147,0	108,5	117,4	127,2	Other non-metallic mineral products
Industria del hierro y acero	178.0	184.8	176.1	164.2	162.0	192.4	185.4	199.4	189.4	207.4	164.7	181.6	197.5	194.4	185.3	Iron and steel
Productos metálicos, maquinaria y equipo	167.4	165.1	148.9	156.5	158.7	199.9	158.9	187.0	185.3	155.7	151.7	166.2	168.8	134.2	165.3	Metallic products, machinery and equipment
Productos metálicos	215,7	212,6	192,4	217,3	209,0	252,2	210,1	259,6	255,1	213,9	204,3	229,8	216,3	169,0	221,5	Metal products
Maquinaria y equipo	103,9	83,7	89,9	77,2	81,8	171,5	87,8	94,9	86,7	86,7	79,2	80,9	107,3	100,3	96,0	Machinery and equipment
Maquinaria eléctrica	118,8	95,8	107,2	99,1	115,0	152,9	107,6	113,1	126,3	91,6	96,2	102,3	104,6	91,2	109,1	Electrical machinery
Material de transporte	108,9	143,6	95,2	78,7	97,3	105,2	99,4	98,7	91,7	86,9	93,5	90,9	99,6	93,6	94,1	Transport equipment
Manufacturas diversas	172.6	174.4	161.2	130.2	136.1	130.7	118.2									

INDICADORES INDIRECTOS DE TASA DE UTILIZACIÓN DE LA CAPACIDAD INSTALADA DEL SECTOR MANUFACTURERO^{1/2/} RATE OF CAPITAL USE OF THE MANUFACTURING SECTOR INDIRECT INDICATORS^{1/2/}

CIU - RAMAS DE ACTIVIDAD	2021											ISIC	
	Año	Ene.	Feb.	Mar.	Abr.	May.	Jun.	Jul.	Agosto.	Sep.	Oct.		Nov.
PROCESADORES DE RECURSOS PRIMARIOS	62.3	64.5	57.5	55.0	56.6	68.4	71.8	65.6	58.8	58.2	61.6	63.6	PROCESSORS OF PRIMARY RESOURCES
Arroz pilado	32,3	22,9	21,3	30,8	38,0	60,4	78,5	35,3	15,5	15,7	17,3	17,2	Rice
Azúcar	72,9	71,5	63,4	56,3	57,5	65,9	76,0	87,8	79,0	72,2	90,6	82,1	Sugar
Productos cárnicos	93,3	93,1	86,9	93,0	96,7	97,1	97,3	100,0	97,3	95,9	96,3	93,1	Meat products
Harina y aceite de pescado	25,4	6,7	2,3	2,1	1,5	60,7	56,4	25,9	2,0	0,1	0,1	16,8	Flour and fish oil
Conservas y productos congelados de pescado	47,2	91,8	38,4	36,3	42,5	34,3	40,9	28,9	27,8	33,6	34,4	62,6	Preserves and frozen fish products
Refinación de mateles no ferrosos	72,5	80,4	77,7	76,8	76,0	78,2	83,9	82,4	79,4	80,7	82,9	81,6	Refining of non-ferrous materials
Refinación de petróleo	60,6	60,0	51,6	35,1	41,0	45,1	45,5	51,1	50,2	45,5	54,7	50,5	Petroleum refining
MANUFACTURA NO PRIMARIA	65.8	63.2	64.1	71.5	65.9	69.0	68.5	66.7	69.3	71.7	70.1	67.6	NON-PRIMARY MANUFACTURE
Alimentos y bebidas	77.0	78.2	74.3	81.6	74.9	76.2	77.4	75.0	79.3	81.2	82.1	80.5	Food and drinks
Conservas de alimentos	55,8	48,2	50,5	60,8	43,7	42,6	32,2	35,4	44,0	35,5	51,6	53,2	Food preserves
Productos lácteos	84,8	81,2	76,8	81,1	73,4	74,5	74,4	72,9	70,5	79,0	76,8	76,1	Dairy products
Molinería	82,4	87,0	82,6	91,4	77,2	81,4	86,3	87,5	100,0	94,0	81,5	69,3	Milling
Panadería	88,4	87,9	89,8	90,3	94,1	89,0	87,4	80,1	86,4	96,3	100,0	99,9	Bakery
Fideos	59,6	67,9	63,6	68,4	65,1	69,4	100,0	64,6	65,1	98,5	45,2	53,8	Noodles
Aceites y grasas	87,6	87,1	80,7	91,0	86,6	83,4	88,8	90,1	82,7	68,6	84,0	83,1	Oils and fats
Cocoa, chocolate y productos de confitería	56,2	41,4	41,5	53,0	47,7	54,3	72,1	64,2	62,4	71,5	73,4	65,8	Cocoa, chocolate and confectionery products.
Alimentos para animales	83,9	88,7	80,7	80,0	79,5	92,2	93,0	96,0	93,4	100,0	98,3	98,9	Animal feed
Productos alimenticios diversos	71,7	71,6	63,4	69,8	61,7	66,8	71,6	81,1	90,0	90,8	99,1	79,4	Various food products
Bebidas alcohólicas	79,3	72,8	76,2	78,0	83,3	77,1	78,8	82,2	96,9	100,0	93,5	97,7	Alcoholic drinks
Cerveza y malta	80,8	88,4	80,8	96,5	88,5	97,3	98,1	86,6	93,4	92,5	90,5	97,3	Beer and malt
Bebidas gaseosas y agua de mesa	59,0	75,6	65,1	74,3	61,3	57,9	50,2	53,8	58,9	63,8	62,9	65,7	Soft drinks and table water
Textil, cuero y calzado	55.3	50.5	57.8	66.5	62.0	65.6	66.3	62.3	66.1	68.1	63.7	60.7	Textile, leather and footwear.
Hilados, tejidos y acabados	70,3	66,0	68,8	75,6	68,0	77,2	69,5	68,0	67,4	70,9	70,4	67,5	Yarns, fabrics and finishes
Tejidos y artículos de punto	54,4	55,4	59,9	70,1	65,4	80,0	88,1	94,7	98,7	100,0	96,3	91,3	Fabrics and knitwear
Cuerdas, cordeles, bramantes y redes	74,7	67,3	73,6	91,3	80,8	86,6	79,8	70,2	79,8	86,0	80,7	69,0	Ropes, twines, twines and nets.
Cuero	10,0	7,6	9,5	10,6	10,5	9,0	10,7	8,1	8,2	4,5	2,6	2,7	Leather
Prendas de vestir	55,3	49,9	61,4	71,7	68,9	67,3	69,6	63,0	67,5	71,2	63,3	60,4	Clothing
Otros productos textiles	69,7	49,6	58,1	68,1	62,2	63,0	73,5	58,5	77,8	68,5	67,2	60,2	Other textile products
Calzado	18,9	17,5	20,3	25,0	20,4	24,4	25,5	20,9	23,9	22,4	21,6	23,3	Footwear
Madera y muebles	59.6	53.3	51.2	48.3	74.0	53.1	54.6	54.8	60.1	55.7	46.2	51.8	Wood and furniture
Madera procesada	42,3	45,7	42,1	34,4	82,6	46,9	53,0	42,4	53,0	48,6	37,2	43,3	Processed wood
Muebles	81,7	62,9	62,8	66,2	60,7	61,0	56,7	70,8	69,3	64,7	57,6	62,6	Furniture
Industria de papel e imprenta	48.4	48.0	44.1	50.2	41.7	45.1	37.8	41.6	51.3	50.8	55.3	49.8	Paper and printing industry
Papel y cartón	40,7	59,4	53,4	64,0	51,1	46,2	70,2	61,7	56,9	54,9	61,0	48,5	Paper and paperboard
Envases de papel y cartón	75,1	89,0	78,2	78,0	69,2	64,5	63,8	64,7	79,2	80,4	81,8	82,1	Paper and cardboard containers
Otros artículos de papel y cartón	64,6	66,1	59,4	65,7	60,5	64,1	48,1	54,4	70,6	62,9	72,4	65,1	Other articles of paper and paperboard
Actividades de impresión	33,5	27,4	26,9	34,2	24,3	30,2	23,7	27,8	33,8	36,8	39,2	33,7	Printing activities
Productos químicos, caucho y plásticos	75.1	71.0	73.7	84.0	71.4	79.7	78.8	75.5	76.9	80.6	81.1	76.7	Chemical products, rubber and plastics.
Sustancias químicas básicas	88,4	93,4	82,2	100,0	83,7	93,7	79,6	86,6	80,4	90,0	82,3	82,5	Basic chemical substances
Fibras artificiales	68,6	72,2	64,6	74,7	74,5	82,4	72,5	80,8	76,0	78,9	77,3	67,9	Artificial fibers
Productos farmacéuticos y medicamentos	73,4	53,7	67,7	75,5	68,1	74,5	96,9	92,4	81,4	92,7	95,9	78,0	Pharmaceutical products and medicines
Pinturas, barnices y lacas	70,1	71,9	76,1	86,5	64,2	85,5	73,0	59,2	70,0	80,7	83,7	75,1	Paints, varnishes and lacquers.
Productos de tocador y limpieza	71,0	68,5	75,7	83,0	67,9	78,7	70,0	66,8	74,8	71,7	80,2	74,1	Toilet and cleaning products
Explosivos, esencias naturales y químicas	64,3	68,4	65,6	87,4	79,9	79,8	86,0	90,2	95,3	96,6	100,0	99,0	Explosives, natural and chemical essences.
Caucho	42,0	46,8	50,1	49,9	43,3	45,1	48,6	48,4	46,1	49,1	38,2	47,9	Rubber
Plásticos	92,7	88,1	85,1	98,9	86,3	92,1	88,4	86,0	86,3	89,7	82,8	86,5	Plastics
Plaguicidas, abonos compuestos y plásticos primarios	56,6	49,1	49,2	50,4	40,8	42,4	51,0	39,8	47,0	38,4	47,1	37,9	Pesticides, compound fertilizers and primary plastics.
Minerales no metálicos	77.9	77.8	77.2	83.9	72.4	82.1	79.7	80.9	83.3	83.6	82.4	80.3	Non-metallic minerals
Vidrio y productos de vidrio	31,9	31,0	35,7	39,1	39,9	45,8	41,7	45,7	44,8	41,1	37,1	43,0	Glass and glass products
Cemento	87,8	90,7	86,1	94,8	81,0	87,2	88,5	90,0	96,8	95,8	93,9	90,9	Cement
Materiales para la construcción	76,3	73,2	76,1	81,3	69,6	84,5	77,9	78,0	76,0	78,4	79,3	76,5	Construction materials
Productos minerales no metálicos diversos	83,7	65,9	67,1	73,7	62,0	72,6	77,3	77,8	72,1	81,4	60,1	65,0	Non-metallic mineral products
Industria del hierro y acero	73.3	68.3	67.4	80.0	77.1	83.0	78.8	86.3	68.5	75.6	82.2	80.9	Iron and steel industry
Productos metálicos, maquinaria y equipo	53.8	57.3	57.7	71.6	57.6	68.3	67.9	56.6	55.2	60.8	59.1	47.9	Metal products, machinery and equipment.
Productos metálicos	74,1	83,7	80,5	97,2	81,0	100,0	98,3	82,4	76,7	88,5	83,3	65,1	Metallic products
Maquinaria y equipo	16,5	14,1	15,0	31,4	16,1	17,4	16,3	15,9	14,5	14,8	19,7	18,4	Machinery and equipment
Maquinaria eléctrica	42,0	38,8	45,0	59,8	42,1	44,3	49,4	35,8	37,7	40,0	40,9	35,7	Electric machinery
Material de transporte	26,5	21,9	27,1	29,3	27,7	27,5	25,5	24,2	26,0	25,3	27,7	26,0	Transport material
Manufacturas diversas	65.0	52.5	54.9	52.7	47.7	46.6	43.2	51.7	50.2	73.5	58.7	67.8	Miscellaneous manufactures
Servicios industriales	59,5	34,6	45,2	46,5	45,0	52,1	61,8	69,6	68,2	65,7	64,6	70,2	Industrial services
TOTAL	64.9	63.6	62.4	67.2	63.4	68.8	69.4	66.4	66.6	68.1	67.9	66.5	TOTAL

1/ Preliminar. Actualizado con información proporcionada por los ministerios y el INEI al 15 de enero de 2023. La información de este cuadro se ha actualizado en la Nota N° 3 (19 de enero de 2023).

2/ Se calcula a partir del ratio entre la producción corriente de cada agrupación industrial (CIU a 4 dígitos) y la máxima producción mensual histórica. Este indicador debe ser utilizado de manera referencial, debido a que: a) el indicador máximo de producción podría estar reflejando situaciones transitorias o estacionales que sesgarían la tasa de utilización y b) no incorpora inversiones recientes que han realizado las empresas.

Fuente: INEI y Ministerio de la Producción.
Elaboración: Gerencia Central de Estudios Económicos.

REMUNERACIONES^{1/ 2/}
SALARIES AND WAGES^{1/ 2/}

	REMUNERACIÓN MÍNIMA VITAL MINIMUM WAGE		INGRESO PROMEDIO DEL SECTOR FORMAL PRIVADO AVERAGE WAGE - FORMAL PRIVATE SECTOR 2/		
	Nominal <i>Nominal</i> (Soles)	Real <i>Real</i> (Soles de 2009)	Nominal <i>Nominal</i> (Soles)	Real <i>Real</i> (Soles de 2009)	
<u>2020</u>	<u>930</u>	<u>693,1</u>	<u>2 663</u>	<u>1 984,2</u>	<u>2020</u>
Dic.	930	687,3	4 108	3 035,5	Dec.
<u>2021</u>	<u>930</u>	<u>666,8</u>	<u>2 886</u>	<u>2 066,9</u>	<u>2021</u>
Ene.	930	682,2	2 453	1 799,3	Jan.
Feb.	930	683,1	2 561	1 881,1	Feb.
Mar.	930	677,4	3 392	2 470,9	Mar.
Abr.	930	678,1	2 641	1 925,3	Apr.
May.	930	676,3	2 577	1 873,9	May.
Jun.	930	672,8	2 591	1 874,3	Jun.
Jul.	930	666,1	4 132	2 959,6	Jul.
Ago.	930	659,6	2 419	1 715,4	Aug.
Set.	930	656,9	2 487	1 757,0	Sep.
Oct.	930	653,1	2 442	1 715,0	Oct.
Nov.	930	650,8	2 550	1 784,4	Nov.
Dic.	930	645,8	4 388	3 046,9	Dec.
<u>2022</u>	<u>990</u>	<u>660,1</u>	<u>2 912</u>	<u>1 943,8</u>	<u>2022</u>
Ene.	930	645,5	2 527	1 754,1	Jan.
Feb.	930	643,5	2 727	1 887,2	Feb.
Mar.	930	634,1	4 190	2 856,7	Mar.
Abr.	930	628,1	2 680	1 809,9	Apr.
May.	1 025	689,6	2 649	1 781,8	May.
Jun.	1 025	681,5	2 649	1 761,1	Jun.
Jul.	1 025	675,1	4 303	2 833,8	Jul.
Ago.	1 025	670,6	2 579	1 687,5	Aug.
Set.	1 025	667,1	2 619	1 704,5	Sep.
Oct.	1 025	664,8	2 546	1 651,4	Oct.
Nov.	1 025	661,4	2 563	1 654,1	Nov.

1/ La información de este cuadro se ha actualizado en la Nota Semanal N° 2 (12 de enero de 2023). El calendario anual de publicación se presenta en la página vii de esta Nota.

2/ Planilla Electrónica.

3/ Decreto Supremo N° 004-2018-TR del 21 de marzo de 2018.

4/ Decreto Supremo N° 003-2022-TR del 2 de abril de 2022

Fuente: INEI, Ministerio de Trabajo y Promoción del Empleo, Sunat
Elaboración: Gerencia Central de Estudios Económicos.

PUESTOS DE TRABAJO E INGRESOS DEL SECTOR FORMAL^{1/2/}
JOB POSITIONS AND INCOME IN THE FORMAL SECTOR^{1/2/}

	PUESTOS DE TRABAJO DEL SECTOR FORMAL TOTAL ^{3/}		PUESTOS DE TRABAJO EN EL SECTOR FORMAL PRIVADO ^{3/}		INGRESOS PROMEDIO DEL SECTOR FORMAL TOTAL ^{4/}		MASA SALARIAL DEL SECTOR FORMAL TOTAL ^{5/}		
	TOTAL JOBS IN TOTAL FORMAL SECTOR		JOBS IN FORMAL PRIVATE SECTOR		AVERAGE INCOMES IN TOTAL FORMAL SECTOR		PAYROLL IN TOTAL FORMAL SECTOR		
	Miles Thousand	Var.% 12 meses YoY (% Chg)	Miles Thousand	Var.% 12 meses YoY (% Chg)	Nominal (Soles) Nominal (Soles)	Var.% nominal 12 meses YoY (Nominal % Chg)	Nominal (Millones de Soles) Nominal (Millions of Soles)	Var.% nominal 12 meses YoY (Nominal % Chg)	
<u>2020</u>									<u>2020</u>
<u>Dic.</u>	<u>5 266</u>	<u>-3.3</u>	3 661	-6,4	4 194	3,0	22 083	-0,4	<u>Dec.</u>
<u>2021</u>									<u>2021</u>
<u>Ene.</u>	<u>5 079</u>	<u>-3.7</u>	3 564	-6,3	2 629	1,9	13 350	-1,9	<u>Jan.</u>
<u>Feb.</u>	<u>4 979</u>	<u>-4.5</u>	3 442	-7,4	2 694	0,3	13 412	-4,1	<u>Feb.</u>
<u>Mar.</u>	<u>5 268</u>	<u>-2.6</u>	3 731	-4,8	3 294	3,0	17 355	0,4	<u>Mar.</u>
<u>Abr.</u>	<u>5 183</u>	<u>4.3</u>	3 642	3,8	2 720	8,0	14 100	12,6	<u>Apr.</u>
<u>May.</u>	<u>5 104</u>	<u>8.4</u>	3 540	9,2	2 688	14,6	13 722	24,3	<u>May.</u>
<u>Jun.</u>	<u>5 132</u>	<u>8.1</u>	3 559	9,0	2 684	13,7	13 776	22,9	<u>Jun.</u>
<u>Jul.</u>	<u>5 195</u>	<u>6.7</u>	3 618	8,0	4 049	7,3	21 034	14,5	<u>Jul.</u>
<u>Ago.</u>	<u>5 315</u>	<u>6.9</u>	3 733	8,9	2 548	7,0	13 543	14,4	<u>Aug.</u>
<u>Set.</u>	<u>5 453</u>	<u>7.4</u>	3 865	9,9	2 606	6,6	14 209	14,5	<u>Sep.</u>
<u>Oct.</u>	<u>5 539</u>	<u>6.6</u>	3 942	9,0	2 559	5,7	14 176	12,6	<u>Oct.</u>
<u>Nov.</u>	<u>5 599</u>	<u>6.1</u>	3 970	7,9	2 651	8,9	14 843	15,5	<u>Nov.</u>
<u>Dic.</u>	<u>5 556</u>	<u>5.5</u>	3 916	7,0	4 369	4,2	24 275	9,9	<u>Dec.</u>
<u>2022</u>									<u>2022</u>
<u>Ene.</u>	<u>5 413</u>	<u>6.6</u>	3 834	7,6	2 705	2,9	14 640	9,7	<u>Jan.</u>
<u>Feb.</u>	<u>5 362</u>	<u>7.7</u>	3 763	9,3	2 839	5,4	15 226	13,5	<u>Feb.</u>
<u>Mar.</u>	<u>5 716</u>	<u>8.5</u>	4 123	10,5	3 934	19,4	22 487	29,6	<u>Mar.</u>
<u>Abr.</u>	<u>5 682</u>	<u>9.6</u>	4 078	12,0	2 774	2,0	15 760	11,8	<u>Apr.</u>
<u>May.</u>	<u>5 464</u>	<u>7.0</u>	3 854	8,9	2 741	2,0	14 977	9,1	<u>May.</u>
<u>Jun.</u>	<u>5 458</u>	<u>6.3</u>	3 838	7,9	2 749	2,4	15 003	8,9	<u>Jun.</u>
<u>Jul.</u>	<u>5 514</u>	<u>6.1</u>	3 885	7,4	4 209	4,0	23 210	10,3	<u>Jul.</u>
<u>Ago.</u>	<u>5 642</u>	<u>6.1</u>	4 014	7,5	2 700	6,0	15 232	12,5	<u>Aug.</u>
<u>Set.</u>	<u>5 740</u>	<u>5.3</u>	4 109	6,3	2 730	4,8	15 672	10,3	<u>Sep.</u>
<u>Oct.</u>	<u>5 818</u>	<u>5.0</u>	4 183	6,1	2 661	4,0	15 485	9,2	<u>Oct.</u>
<u>Nov.</u>	<u>5 848</u>	<u>4.4</u>	4 200	5,8	2 726	2,8	15 940	7,4	<u>Nov.</u>

1/ A partir de la Nota Semanal N° 36 (20 de setiembre de 2018) se publica la información de puestos de trabajo dependiente e ingresos del sector formal de la economía basada en la Planilla Electrónica reportada a la SUNAT.

Con información disponible al 3 de enero de 2023 y se ha actualizado en la Nota Semanal N° 2 (12 de enero de 2023).

2/ Los puestos de trabajo se diferencian del número de trabajadores debido a que una persona puede ocupar más de un puesto de trabajo. Se incluyen trabajadores con Contratos Administrativos de Servicios (CAS).

3/ Información preliminar.

4/ Se refiere al ingreso promedio del total de puestos de trabajo formal.

5/ Corresponde al ingreso del total de puestos de trabajo.

Fuente: SUNAT

Elaboración: Gerencia Central de Estudios Económicos.

EMPLEO EN LIMA METROPOLITANA – PROMEDIO MÓVIL TRES MESES
EMPLOYMENT IN METROPOLITAN LIMA – THREE-MONTH MOVING AVERAGE

(Miles de personas)^{1/} / (Thousands of persons)^{1/}

	2021	2022												Var. porcentual (Oct/Nov/Dic 22) / (Oct/Nov/Dic 21)	
	Oct/Nov/Dic	Nov/Dic/Ene	Dic/Ene/Feb	Ene/Feb/Mar	Feb/Mar/Abr	Mar/Abr/May	Abr/May/Jun	May/Jun/Jul	Jun/Jul/Ago	Jul/Ago/Set	Ago/Set/Oct	Set/Oct/Nov	Oct/Nov/Dic		
PEA	5327	5320	5355	5432	5506	5510	5458	5436	5412	5397	5380	5447	5474	2,8	LABOR FORCE
PEA OCUPADA	4909	4862	4878	4921	5051	5113	5088	5065	5015	4983	4994	5032	5085	3,6	EMPLOYED LABOR FORCE
<u>Por edad</u>															<u>By age groups</u>
14 a 24 años	834	848	840	850	838	839	808	800	781	744	718	706	704	-15,5	14 to 24 years
25 a 44 años	2478	2432	2421	2418	2489	2542	2555	2554	2536	2539	2557	2580	2593	4,7	25 to 44 years
45 a más años	1598	1583	1617	1654	1724	1732	1725	1711	1698	1701	1720	1747	1787	11,8	45 and more
<u>Por categoría ocupacional</u>															<u>By occupational category</u>
Independiente	1723	1713	1745	1720	1775	1778	1823	1832	1829	1802	1799	1762	1756	1,9	Self-employed
Dependiente	2955	2905	2884	2938	3020	3084	3027	3004	2964	2990	3026	3134	3179	7,6	Dependent
Trabajador no remunerado	232	244	249	263	256	251	237	229	223	191	170	137	149	-35,7	Non remunerated workers
<u>Por tamaño de empresa</u>															<u>By enterprise size</u>
De 1 a 10 trabajadores	3256	3210	3166	3181	3316	3349	3344	3315	3254	3194	3192	3198	3212	-1,4	From 1 to 10 workers
De 11 a 50 trabajadores	439	424	434	435	425	457	456	443	470	456	474	446	502	14,4	From 11 to 50 workers
De 51 y más	1215	1228	1278	1305	1310	1307	1288	1307	1291	1334	1328	1389	1371	12,8	From 51 to more
PEA ADECUADAMENTE EMPLEADA 2/	2641	2660	2680	2716	2759	2829	2846	2883	2860	2920	2958	2990	2999	13,6	ADEQUATELY EMPLOYED 2/
PEA SUBEMPLEADA 3/	2269	2202	2198	2205	2292	2284	2242	2182	2156	2063	2036	2043	2085	-8,1	UNDEREMPLOYED 3/
TASA DE DESEMPLEO (%)	7,8	8,6	8,9	9,4	8,3	7,2	6,8	6,8	7,3	7,7	7,2	7,6	7,1		UNEMPLOYMENT RATE (%)
<u>Por género</u>															<u>By gender</u>
Hombre	6,6	6,8	6,7	6,8	6,3	5,6	5,5	5,5	6,0	6,1	5,8	5,8	5,7		Male
Mujer	9,2	10,8	11,5	12,5	10,6	9,1	8,3	8,4	8,9	9,5	8,8	9,8	8,7		Female
<u>Por grupos de edad</u>															<u>By age groups</u>
14 a 24 años	14,7	15,5	16,4	16,9	15,6	14,3	14,0	14,3	14,0	15,0	14,9	15,9	16,4		14 to 24 years
25 a 44 años	6,7	7,9	8,3	9,1	7,5	6,0	5,2	5,4	5,9	6,3	5,6	5,7	5,3		25 to 44 years
45 a más años	5,6	5,7	5,3	5,6	5,4	5,1	5,4	5,1	6,0	6,3	5,9	6,7	5,6		45 and more
COEFICIENTE DE OCUPACIÓN 4/	60,9	60,3	60,4	60,9	62,4	63,1	62,7	62,2	61,4	60,8	60,7	61,0	61,4		Employment Rate 4/
INGRESO MENSUAL 5/	1615	1640	1650	1647	1633	1668	1667	1683	1700	1745	1770	1776	1800	11,4	Total Monthly Income 5/

1/ La información de este cuadro se ha actualizado en la Nota Semanal N° 3 (19 de enero de 2023). El calendario anual de publicación se presenta en la página vii de esta Nota.

2/ Trabajadores que laboran 35 o más horas semanales y que obtienen un ingreso igual o mayor al Ingreso Mínimo Referencial estimado por el INEI (S/1183,01 al mes de noviembre de 2022). También incluye a los que voluntariamente trabajan menos de 35 horas.

3/ Trabajadores que no tienen un empleo adecuado, ya sea en términos de ingresos o por una jornada laboral menor a la requerida por el trabajador.

4/ Ratio de Población Ocupada (PEA Ocupada) y Población en Edad de Trabajar (PET).

5/ Soles. Promedio del ingreso total mensual (monetario y en especie), proveniente de la ocupación principal. Excluye a los ocupados como trabajadores familiares no remunerados y a los practicantes.

6/ A partir de la Nota Semanal 19 (21 de mayo de 2020) se presentan los resultados de la Encuesta Permanente de Empleo correspondientes a la muestra del trimestre móvil.

Fuente: INEI. Encuesta Permanente de Empleo (EPE).

Elaboración: Gerencia Central de Estudios Económicos.

OPERACIONES DEL SECTOR PÚBLICO NO FINANCIERO
OPERATIONS OF THE NON FINANCIAL PUBLIC SECTOR

(Millones de soles)^{1/} / (Millions of soles)^{1/}

	2021	2022												Var% Dic.22/21	Año			
	Dic.	Ene.	Feb.	Mar.	Abr.	May.	Jun.	Jul.	Ago.	Sep.	Oct.	Nov.	Dic.		2021	2022	Var.%	
1. Ingresos corrientes del gobierno general	17 912	16 220	15 221	21 015	25 242	17 315	14 945	14 845	17 161	16 871	16 385	16 117	15 901	-11,2	183 874	207 236	12,7	1. Current revenues of the General Government
a. Ingresos tributarios	14 019	13 023	11 288	16 902	21 137	12 953	11 260	11 477	12 806	13 166	12 503	12 481	12 298	-12,3	143 147	161 295	12,7	a. Tax revenue
b. Ingresos no tributarios	3 893	3 196	3 933	4 113	4 105	4 362	3 685	3 368	4 355	3 705	3 881	3 636	3 602	-7,5	40 727	45 941	12,8	b. Non-tax revenue
2. Gastos no financieros del gobierno general	31 134	11 044	12 263	15 778	16 213	15 076	15 157	18 229	16 710	16 557	19 265	19 385	30 337	-2,6	194 307	206 013	6,0	2. Non-financial expenditures of the General Government
a. Corriente	22 454	9 317	10 158	11 673	12 644	11 536	11 230	14 013	12 052	11 811	12 134	12 146	20 287	-9,7	150 320	149 002	-0,9	a. Current
b. Capital	8 680	1 726	2 105	4 105	3 569	3 540	3 927	4 216	4 658	4 746	7 131	7 239	10 051	15,8	43 988	57 011	29,6	b. Capital
<i>Formación Bruta de Capital</i>	6 987	812	1 756	3 307	2 637	3 192	3 347	3 677	3 828	3 983	4 379	4 737	8 339	19,3	36 934	43 996	19,1	<i>Gross capital formation</i>
<i>Gobierno Nacional</i>	2 398	450	717	1 005	1 031	1 164	1 139	1 304	1 143	1 306	1 402	1 426	2 230	-7,0	14 131	14 317	1,3	<i>National Government</i>
<i>Gobiernos Regionales</i>	1 399	172	332	602	528	668	675	705	874	835	914	994	1 821	30,2	7 084	9 119	28,7	<i>Regional Government</i>
<i>Gobiernos Locales</i>	3 191	191	707	1 699	1 079	1 360	1 533	1 669	1 810	1 843	2 064	2 317	4 288	34,4	15 719	20 559	30,8	<i>Local Government</i>
<i>Otros gastos de capital</i>	1 693	914	349	798	931	348	580	538	830	762	2 751	2 502	1 711	1,1	7 054	13 015	84,5	<i>Others capital expenditure</i>
3. Otros 2/	-697	310	-26	-158	-1 034	-1 577	-888	562	94	-121	392	601	24		1 351	-1 823		3. Others 2/
4. Resultado Primario (=1-2+3)	-13 919	5 486	2 932	5 079	7 995	662	-1 100	-2 822	545	192	-2 489	-2 667	-14 413		-9 083	-600		4. Primary Balance (=1-2+3)
5. Intereses	551	756	4 295	509	162	806	531	936	4 288	485	301	1 050	608	10,4	13 200	14 727	11,6	5. Interest payments
6. Resultado Económico (=4-5)	-14 470	4 730	-1 363	4 571	7 833	-144	-1 631	-3 758	-3 743	-293	-2 790	-3 717	-15 021		-22 283	-15 327		6. Overall balance (=4-5)

1/ Preliminar. Información actualizada con datos al 6 de enero de 2023 en la Nota Semanal N° 2 (12 de enero de 2023). El calendario anual de publicación de estas estadísticas se presenta en la página vii de esta Nota.

2/ Incluye ingresos de capital del Gobierno General y resultado primario de empresas estatales.

Fuente: MEF, BN, Sunat, EsSalud, sociedades de beneficencia pública y empresas estatales.

Elaboración: Gerencia Central de Estudios Económicos

INGRESOS CORRIENTES DEL GOBIERNO GENERAL
GENERAL GOVERNMENT CURRENT REVENUES
(Millones de soles)^{1/} / (Millions of soles)^{1/}

	2021	2022												Var% Dic.22/21	Año			
	Dic.	Ene.	Feb.	Mar.	Abr.	May.	Jun.	Jul.	Ago.	Sep.	Oct.	Nov.	Dic.		2021	2022	Var.%	
INGRESOS TRIBUTARIOS	14 019	13 023	11 288	16 902	21 137	12 953	11 260	11 477	12 806	13 166	12 503	12 481	12 298	-12,3	143 147	161 295	12,7	TAX REVENUES
Ingresos tributarios del Gobierno Nacional	13 695	12 795	10 638	16 482	20 907	12 634	11 030	11 264	12 501	12 931	12 299	12 207	11 966	-12,6	139 860	157 653	12,7	Tax revenue of the National Government
1. Impuesto a la renta	5 421	5 455	4 270	10 691	13 605	4 679	4 406	4 218	4 220	4 367	5 012	4 264	4 736	-12,6	54 877	69 922	27,4	1. Income tax
- Personas Naturales	1 440	1 941	1 124	1 283	3 096	1 506	1 130	1 073	1 141	1 176	1 283	1 162	1 379	-4,2	16 016	17 294	8,0	- Individual
- Personas Jurídicas	3 101	3 406	3 047	3 482	3 160	2 837	3 148	3 032	2 991	3 107	3 192	2 997	3 206	3,4	29 822	37 605	26,1	- Corporate
- Regularización	880	109	99	5 925	7 348	335	129	114	88	84	537	105	150	-82,9	9 040	15 022	66,2	- Clearing
2. Impuestos a las importaciones	164	164	136	163	125	144	129	145	175	165	151	156	143	-12,5	1 464	1 798	22,8	2. Import tax
3. Impuesto general a las ventas (IGV) 2/	7 773	7 838	6 495	7 036	6 974	7 517	6 899	7 087	8 248	7 877	7 570	7 705	7 050	-9,3	78 098	88 296	13,1	3. Value-added tax 2/
- Interno	4 126	4 814	3 591	3 647	3 761	3 990	3 680	3 712	4 070	4 048	4 030	4 002	4 030	-2,3	42 608	47 375	11,2	- Domestic
- Importaciones	3 647	3 024	2 904	3 389	3 213	3 526	3 219	3 375	4 178	3 830	3 541	3 703	3 020	-17,2	35 490	40 922	15,3	- Imports
4. Impuesto selectivo al consumo (ISC)	868	924	803	646	843	572	531	549	812	843	819	861	823	-5,2	9 138	9 026	-1,2	4. Excise tax
- Combustibles	307	327	355	177	324	98	49	55	313	329	316	341	315	2,6	3 648	3 000	-17,8	- Fuels
- Otros	561	596	448	469	519	475	481	494	499	513	503	520	508	-9,4	5 490	6 026	9,8	- Other
5. Otros ingresos tributarios	1 487	620	677	847	1 801	1 442	1 220	1 109	1 326	1 317	1 234	1 224	1 425	-4,2	16 107	14 243	-11,6	5. Other tax revenue
6. Devoluciones de impuestos	-2 018	-2 206	-1 744	-2 901	-2 440	-1 720	-2 155	-1 844	-2 280	-1 638	-2 487	-2 003	-2 211	9,6	-19 824	-25 631	29,3	6. Tax refund
Ingresos tributarios de los Gobiernos Locales	324	228	650	420	229	319	230	213	306	235	205	274	333	2,7	3 286	3 642	10,8	Tax revenues of the Local Government
INGRESOS NO TRIBUTARIOS	3 893	3 196	3 933	4 113	4 105	4 362	3 685	3 368	4 355	3 705	3 881	3 636	3 602	-7,5	40 727	45 941	12,8	NON-TAX REVENUE
Ingresos no tributarios del Gobierno Nacional	3 456	2 881	3 403	3 617	3 775	3 871	3 368	3 004	3 929	3 326	3 540	3 247	3 101	-10,3	37 023	41 062	10,9	Non-tax revenue of the National Government
1. Contribuciones sociales	1 725	1 467	1 474	1 599	1 542	1 603	1 541	1 500	1 666	1 550	1 560	1 609	1 610	-6,7	18 054	18 721	3,7	1. Social Contributions
2. Recursos propios y transferencias	617	487	614	683	512	616	789	575	681	644	547	520	518	-16,1	6 623	7 187	8,5	2. Fees and transfers
3. Canon y regalías	938	692	966	1 154	857	1 103	726	640	930	750	515	597	593	-36,7	8 662	9 523	9,9	3. Royalties
4. Otros	176	235	349	182	865	549	311	289	651	382	917	521	380	116,0	3 683	5 631	52,9	4. Others
Ingresos no tributarios de los Gobiernos Regionales	67	50	54	106	48	157	64	90	103	76	71	82	91	35,5	610	992	62,7	Non-tax revenue of the Regional Government
Ingresos no tributarios de los Gobiernos Locales	370	266	476	390	282	334	253	273	323	302	271	306	410	10,8	3 094	3 886	25,6	Non-tax revenue of the Local Government
TOTAL INGRESOS CORRIENTES	17 912	16 220	15 221	21 015	25 242	17 315	14 945	14 845	17 161	16 871	16 385	16 117	15 901	-11,2	183 874	207 236	12,7	CURRENT REVENUES

1/ Preliminar. Información actualizada con datos al 6 de enero de 2023 en la Nota Semanal N° 2 (12 de enero de 2023). El calendario anual de publicación de estas estadísticas se presenta en la página vii de esta Nota.

2/ Incluye los dos puntos porcentuales correspondientes al Impuesto de Promoción Municipal (IPM).

Fuente: MEF, BN y Sunat.

Elaboración: Gerencia Central de Estudios Económicos

INGRESOS CORRIENTES DEL GOBIERNO GENERAL
GENERAL GOVERNMENT CURRENT REVENUES

 (Millones de soles de 2007)^{1/} / (Millions of soles of 2007)^{1/}

	2021	2022												Var% Dic.22/21	Año			
	Dic.	Ene.	Feb.	Mar.	Abr.	May.	Jun.	Jul.	Ago.	Sep.	Oct.	Nov.	Dic.		2021	2022	Var.%	
INGRESOS TRIBUTARIOS	14 019	13 018	11 249	16 597	20 558	12 550	10 781	10 887	12 067	12 342	11 680	11 599	11 339	-19,1	147 651	154 667	4,8	TAX REVENUES
Ingresos tributarios del Gobierno Nacional	13 695	12 790	10 601	16 184	20 335	12 241	10 561	10 685	11 779	12 122	11 489	11 344	11 033	-19,4	144 253	151 163	4,8	Tax revenue of the National Government
1. Impuesto a la renta	5 421	5 453	4 255	10 498	13 232	4 533	4 219	4 001	3 976	4 093	4 682	3 963	4 366	-19,5	56 706	67 272	18,6	1. Income tax
- Personas Naturales	1 440	1 940	1 120	1 260	3 011	1 460	1 082	1 018	1 075	1 102	1 198	1 080	1 272	-11,7	16 530	16 618	0,5	- Individual
- Personas Jurídicas	3 101	3 405	3 036	3 420	3 074	2 749	3 014	2 876	2 818	2 913	2 982	2 785	2 956	-4,7	30 757	36 027	17,1	- Corporate
- Regularización	880	109	98	5 818	7 147	325	123	108	83	79	501	98	139	-84,3	9 419	14 627	55,3	- Clearing
2. Impuestos a las importaciones	164	164	136	160	121	140	124	137	165	155	141	145	132	-19,4	1 508	1 721	14,1	2. Import tax
3. Impuesto general a las ventas (IGV) 2/	7 773	7 835	6 473	6 909	6 783	7 283	6 606	6 723	7 772	7 384	7 072	7 160	6 500	-16,4	80 517	84 499	4,9	3. Value-added tax 2/
- Interno	4 126	4 812	3 579	3 582	3 658	3 866	3 524	3 521	3 835	3 794	3 764	3 719	3 716	-9,9	43 960	45 369	3,2	- Domestic
- Importaciones	3 647	3 023	2 894	3 328	3 125	3 417	3 082	3 201	3 937	3 590	3 307	3 442	2 784	-23,7	36 557	39 130	7,0	- Imports
4. Impuesto selectivo al consumo (ISC)	868	924	800	634	820	555	508	521	765	790	765	800	759	-12,6	9 427	8 641	-8,3	4. Excise tax
- Combustibles	307	327	354	174	315	95	47	53	295	309	295	317	290	-5,4	3 766	2 870	-23,8	- Fuels
- Otros	561	596	447	460	505	460	461	468	470	481	470	483	469	-16,5	5 662	5 771	1,9	- Other
5. Otros ingresos tributarios	1 487	620	675	832	1 752	1 397	1 168	1 052	1 249	1 235	1 153	1 137	1 314	-11,7	16 544	13 584	-17,9	5. Other tax revenue
6. Devoluciones de impuestos	-2 018	-2 205	-1 738	-2 849	-2 374	-1 667	-2 064	-1 749	-2 149	-1 536	-2 323	-1 862	-2 039	1,0	-20 448	-24 553	20,1	6. Tax refund
Ingresos tributarios de los Gobiernos Locales	324	228	648	413	223	309	220	202	288	220	191	255	307	-5,3	3 398	3 504	3,1	Tax revenues of the Local Government
INGRESOS NO TRIBUTARIOS	3 893	3 195	3 919	4 039	3 992	4 226	3 528	3 194	4 103	3 473	3 626	3 379	3 321	-14,7	41 993	43 997	4,8	NON-TAX REVENUE
Ingresos no tributarios del Gobierno Nacional	3 456	2 880	3 391	3 552	3 671	3 750	3 224	2 850	3 702	3 118	3 307	3 018	2 859	-17,3	38 173	39 323	3,0	Non-tax revenue of the National Government
1. Contribuciones sociales	1 725	1 466	1 469	1 570	1 500	1 553	1 475	1 423	1 570	1 453	1 458	1 495	1 484	-14,0	18 633	17 917	-3,8	1. Social Contributions
2. Recursos propios y transferencias	617	487	612	670	498	597	756	546	642	604	511	484	478	-22,6	6 839	6 883	0,6	2. Fees and transfers
3. Canon y regalías	938	692	963	1 133	833	1 068	695	607	877	703	481	555	547	-41,7	8 897	9 154	2,9	3. Royalties
4. Otros	176	234	348	179	841	532	298	274	614	358	857	484	350	99,1	3 804	5 369	41,1	4. Others
Ingresos no tributarios de los Gobiernos Regionales	67	50	54	104	47	152	61	85	97	72	66	77	84	24,9	628	948	51,0	Non-tax revenue of the Regional Government
Ingresos no tributarios de los Gobiernos Locales	370	266	474	383	274	323	242	259	305	283	253	285	378	2,2	3 191	3 725	16,7	Non-tax revenue of the Local Government
TOTAL INGRESOS CORRIENTES	17 912	16 214	15 168	20 636	24 550	16 776	14 310	14 082	16 170	15 815	15 305	14 978	14 660	-18,2	189 644	198 664	4,8	CURRENT REVENUES

1/ Preliminar. Información actualizada con datos al 6 de enero de 2023 en la Nota Semanal N° 2 (12 de enero de 2023). El calendario anual de publicación de estas estadísticas se presenta en la página vii de esta Nota.

2/ Incluye los dos puntos porcentuales correspondientes al Impuesto de Promoción Municipal (IPM).

Fuente: MEF, BN y Sunat.

Elaboración: Gerencia Central de Estudios Económicos

GASTOS NO FINANCIEROS DEL GOBIERNO GENERAL
NON-FINANCIAL EXPENDITURES OF THE GENERAL GOVERNMENT

(Millones de soles)^{1/ 2/} / (Millions of soles)^{1/ 2/}

	2021	2022												Var% Dic.22/21	Año			
	Dic.	Ene.	Feb.	Mar.	Abr.	May.	Jun.	Jul.	Ago.	Sep.	Oct.	Nov.	Dic.		2021	2022	Var.%	
I. GASTOS CORRIENTES	22 454	9 317	10 158	11 673	12 644	11 536	11 230	14 013	12 052	11 811	12 134	12 146	20 287	-9,7	150 320	149 002	-0,9	I. CURRENT EXPENDITURE
Remuneraciones	7 577	4 471	4 187	4 182	4 227	4 575	4 383	5 307	4 351	4 277	4 238	4 840	6 562	-13,4	54 232	55 602	2,5	Wages and salaries
Gobierno Nacional	3 630	2 559	2 400	2 320	2 324	2 560	2 364	3 022	2 334	2 368	2 298	2 752	3 660	0,8	29 637	30 961	4,5	National governments
Gobiernos Regionales	3 629	1 692	1 573	1 622	1 691	1 763	1 815	1 963	1 802	1 711	1 711	1 832	2 454	-32,4	21 968	21 629	-1,5	Regional governments
Gobiernos Locales	318	221	213	241	213	251	205	322	215	199	229	255	448	40,9	2 628	3 012	14,6	Local governments
Bienes y servicios 2/	9 186	2 805	3 825	4 642	5 176	4 673	4 295	5 482	4 887	4 794	4 794	5 205	9 755	6,2	59 414	60 332	1,5	Goods and services 2/
<i>Del cual: Mantenimiento</i>	1 448	238	206	259	435	332	367	504	527	365	537	543	1 461	0,9	6 341	5 774	-8,9	<i>Of which: Maintenance</i>
Gobierno Nacional	5 506	2 101	2 569	2 902	3 580	2 863	2 596	3 426	3 091	3 129	3 129	3 347	6 187	12,4	39 313	38 919	-1,0	National governments
Gobiernos Regionales	1 476	356	461	620	632	736	651	787	664	662	649	770	1 675	13,5	7 655	8 663	13,2	Regional governments
Gobiernos Locales	2 204	347	794	1 120	963	1 074	1 048	1 269	1 133	1 002	1 016	1 089	1 893	-14,1	12 446	12 750	2,4	Local governments
Transferencias 3/	5 692	2 041	2 146	2 849	3 240	2 289	2 552	3 224	2 814	2 741	3 103	2 101	3 970	-30,3	36 674	33 068	-9,8	Transfers 3/
Gobierno Nacional	4 968	1 709	1 830	2 517	2 926	1 972	2 179	2 824	2 497	2 431	2 791	1 766	3 466	-30,2	32 458	28 909	-10,9	National governments
Gobiernos Regionales	636	273	238	240	236	239	290	312	238	227	227	240	367	-42,3	3 370	3 126	-7,2	Regional governments
Gobiernos Locales	87	59	78	91	78	78	82	88	79	83	84	96	137	57,3	845	1 032	22,1	Local governments
II. GASTO DE CAPITAL	8 680	1 726	2 105	4 105	3 569	3 540	3 927	4 216	4 658	4 746	7 131	7 239	10 051	15,8	43 988	57 011	29,6	II. CAPITAL EXPENDITURE
Formación bruta de capital	6 987	812	1 756	3 307	2 637	3 192	3 347	3 677	3 828	3 983	4 379	4 737	8 339	19,3	36 934	43 996	19,1	Gross capital formation
Gobierno Nacional	2 398	450	717	1 005	1 031	1 164	1 139	1 304	1 143	1 306	1 402	1 426	2 230	-7,0	14 131	14 317	1,3	National governments
Gobiernos Regionales	1 399	172	332	602	528	668	675	705	874	835	914	994	1 821	30,2	7 084	9 119	28,7	Regional governments
Gobiernos Locales	3 191	191	707	1 699	1 079	1 360	1 533	1 669	1 810	1 843	2 064	2 317	4 288	34,4	15 719	20 559	30,8	Local governments
Otros gastos de capital 3/	1 693	914	349	798	931	348	580	538	830	762	2 751	2 502	1 711	1,1	7 054	13 015	84,5	Others 3/
III. GASTO NO FINANCIERO TOTAL (I + II)	31 134	11 044	12 263	15 778	16 213	15 076	15 157	18 229	16 710	16 557	19 265	19 385	30 337	-2,6	194 307	206 013	6,0	III. NON-FINANCIAL EXPENDITURE (I+II)
Gobierno Nacional	18 166	7 732	7 838	9 507	10 765	8 872	8 789	10 894	9 868	9 928	12 339	11 754	17 210	-5,3	122 312	125 495	2,6	National governments
Gobiernos Regionales	7 159	2 493	2 615	3 102	3 107	3 427	3 477	3 965	3 599	3 455	3 529	3 872	6 354	-11,3	40 238	42 995	6,9	Regional governments
Gobiernos Locales	5 808	819	1 810	3 168	2 340	2 776	2 891	3 370	3 243	3 175	3 397	3 760	6 773	16,6	31 757	37 522	18,2	Local governments

1/ Preliminar. Información actualizada con datos al 6 de enero de 2023 en la Nota Semanal N° 2 (12 de enero de 2023). El calendario anual de publicación de estas estadísticas se presenta en la página vii de esta Nota.

2/ Neto de comisiones.

3/ Neto de transferencias intergubernamentales.

Fuente: MEF, BN, Sunat, EsSalud, sociedades de beneficencia pública, gobiernos locales e instituciones públicas.

Elaboración: Gerencia Central de Estudios Económicos

**GASTOS NO FINANCIEROS DEL GOBIERNO GENERAL
NON-FINANCIAL EXPENDITURES OF THE GENERAL GOVERNMENT**

(Millones de soles de 2007)^{1/2/} / (Millions of soles of 2007)^{1/2/}

	2021	2022												Var% Dic.22/21	Año			
	Dic.	Ene.	Feb.	Mar.	Abr.	May.	Jun.	Jul.	Ago.	Sep.	Oct.	Nov.	Dic.		2021	2022	Var.%	
I. GASTOS CORRIENTES	22 454	9 314	10 123	11 462	12 297	11 177	10 753	13 292	11 357	11 072	11 335	11 288	18 704	-16,7	154 687	142 174	-8,1	I. CURRENT EXPENDITURE
Remuneraciones	7 577	4 470	4 172	4 107	4 111	4 432	4 197	5 034	4 100	4 009	3 959	4 498	6 050	-20,1	55 886	53 141	-4,9	Wages and salaries
Gobierno Nacional	3 630	2 558	2 392	2 278	2 260	2 480	2 263	2 866	2 200	2 219	2 147	2 558	3 375	-7,0	30 563	29 596	-3,2	National government
Gobiernos Regionales	3 629	1 691	1 568	1 592	1 644	1 709	1 737	1 862	1 698	1 604	1 599	1 703	2 262	-37,7	22 613	20 670	-8,6	Regional governments
Gobiernos Locales	318	221	212	236	207	243	196	306	203	186	214	237	413	29,9	2 709	2 875	6,1	Local governments
Bienes y servicios 2/	9 186	2 804	3 812	4 558	5 034	4 527	4 113	5 200	4 605	4 493	4 478	4 838	8 994	-2,1	61 072	57 456	-5,9	Goods and services 2/
<i>Del cual: Mantenimiento</i>	1 448	238	206	254	423	321	351	478	497	342	501	505	1 347	-7,0	6 497	5 464	-15,9	<i>Of which: Maintenance</i>
Gobierno Nacional	5 506	2 101	2 560	2 849	3 482	2 774	2 485	3 250	2 912	2 933	2 923	3 110	5 704	3,6	40 429	37 084	-8,3	National government
Gobiernos Regionales	1 476	356	460	609	615	713	624	746	625	620	606	715	1 545	4,7	7 856	8 234	4,8	Regional governments
Gobiernos Locales	2 204	347	792	1 100	937	1 041	1 004	1 204	1 068	940	949	1 012	1 745	-20,8	12 787	12 138	-5,1	Local governments
Transferencias 3/	5 692	2 040	2 138	2 797	3 152	2 218	2 443	3 058	2 651	2 569	2 898	1 953	3 660	-35,7	37 729	31 578	-16,3	Transfers 3/
Gobierno Nacional	4 968	1 709	1 824	2 472	2 846	1 911	2 087	2 679	2 353	2 279	2 607	1 641	3 196	-35,7	33 390	27 602	-17,3	National government
Gobiernos Regionales	636	273	237	236	230	232	278	296	224	212	212	223	338	-46,8	3 467	2 990	-13,7	Regional governments
Gobiernos Locales	87	59	77	89	76	76	79	84	74	78	79	89	126	45,0	872	985	13,0	Local governments
II. GASTO DE CAPITAL	8 680	1 726	2 098	4 031	3 471	3 430	3 760	3 999	4 389	4 449	6 661	6 727	9 267	6,8	45 171	54 006	19,6	II. CAPITAL EXPENDITURE
Formación bruta de capital	6 987	812	1 750	3 247	2 565	3 093	3 204	3 488	3 607	3 734	4 091	4 402	7 689	10,0	37 921	41 683	9,9	Gross capital formation
Gobierno Nacional	2 398	449	715	987	1 002	1 128	1 090	1 237	1 077	1 224	1 309	1 326	2 056	-14,2	14 521	13 602	-6,3	National government
Gobiernos Regionales	1 399	172	331	592	514	647	646	668	824	782	854	924	1 679	20,0	7 270	8 632	18,7	Regional governments
Gobiernos Locales	3 191	191	704	1 668	1 049	1 318	1 468	1 583	1 706	1 728	1 928	2 153	3 954	23,9	16 130	19 449	20,6	Local governments
Otros gastos de capital 3/	1 693	914	347	784	906	337	556	511	782	715	2 570	2 325	1 578	-6,8	7 250	12 323	70,0	Others 3/
III. GASTO NO FINANCIERO TOTAL (I + II)	31 134	11 039	12 220	15 493	15 768	14 607	14 513	17 291	15 745	15 520	17 996	18 015	27 971	-10,2	199 858	196 180	-1,8	III. NON-FINANCIAL EXPENDITURE (I+II)
Gobierno Nacional	18 166	7 729	7 811	9 336	10 470	8 596	8 415	10 334	9 298	9 306	11 526	10 923	15 868	-12,7	125 863	119 612	-5,0	National government
Gobiernos Regionales	7 159	2 492	2 606	3 046	3 022	3 321	3 329	3 761	3 391	3 238	3 297	3 598	5 858	-18,2	41 373	40 960	-1,0	Regional governments
Gobiernos Locales	5 808	819	1 803	3 111	2 276	2 690	2 768	3 196	3 056	2 976	3 173	3 494	6 245	7,5	32 622	35 608	9,2	Local governments

1/ Preliminar. Información actualizada con datos al 6 de enero de 2023 en la Nota Semanal N° 2 (12 de enero de 2023). El calendario anual de publicación de estas estadísticas se presenta en la página vii de esta Nota.

2/ Neto de comisiones.

3/ Neto de transferencias intergubernamentales.

Fuente: MEF, BN, Sunat, EsSalud, sociedades de beneficencia pública, gobiernos locales e instituciones públicas.

Elaboración: Gerencia Central de Estudios Económicos

**FLUJOS MACROECONÓMICOS
MACROECONOMIC INDICATORS**

 (Porcentaje del PBI)^{1/2/} / (Percentage of GDP)^{1/2/}

	2019					2020					2021					2022		
	I	II	III	IV	AÑO	I	II	III	IV	AÑO	I	II	III	IV	AÑO	I	II	
I. AHORRO-INVERSIÓN																		SAVING-INVESTMENT
1. Ahorro nacional	18,3	20,4	21,3	24,0	21,1	20,0	16,0	22,7	23,3	20,9	19,7	18,7	21,1	19,3	19,7	12,4	16,4	1. National saving
a. Sector público 3/	6,0	6,5	1,2	0,2	3,4	2,7	-4,8	-4,4	-8,3	-3,9	4,0	5,2	2,2	0,3	2,8	7,7	7,8	a. Public sector 3/
b. Sector privado	12,3	13,9	20,1	23,8	17,7	17,3	20,9	27,0	31,6	24,8	15,8	13,4	18,8	19,0	16,9	4,6	8,6	b. Private sector
2. Ahorro externo	3,1	1,0	1,3	-2,3	0,7	0,6	-0,5	-2,0	-2,4	-1,2	3,0	3,0	1,8	1,6	2,3	6,3	4,6	2. External saving
3. Inversión	21,4	21,4	22,6	21,7	21,8	20,6	15,5	20,7	20,9	19,7	22,7	21,7	22,9	20,9	22,0	18,7	21,0	3. Investment
a. Sector público	2,7	4,3	4,4	6,5	4,6	3,2	1,8	3,6	7,3	4,3	3,7	4,4	4,5	6,0	4,7	3,1	4,4	a. Public sector
b. Sector privado	18,7	17,1	18,2	15,2	17,2	17,4	13,7	17,1	13,5	15,4	19,0	17,3	18,4	15,0	17,3	15,5	16,6	b. Private sector
II. BALANZA DE PAGOS 4/																		BALANCE OF PAYMENTS
1. Balanza en cuenta corriente	-3,1	-1,0	-1,3	2,3	-0,7	-0,6	0,5	2,0	2,4	1,2	-3,0	-3,0	-1,8	-1,6	-2,3	-6,3	-4,6	1. Current account balance
a. Bienes	2,3	2,3	2,7	4,4	3,0	2,2	-0,1	6,1	6,4	4,0	5,1	4,6	7,4	9,0	6,6	7,4	2,5	a. Trade balance
b. Servicios	-1,8	-1,6	-1,6	-1,9	-1,7	-2,0	-2,7	-2,1	-2,4	-2,3	-2,7	-3,0	-3,5	-3,7	-3,3	-3,8	-3,1	b. Services
c. Ingreso Primario	-6,0	-4,1	-4,4	-2,3	-4,1	-2,9	-0,6	-4,2	-3,7	-3,0	-7,8	-6,9	-8,0	-9,3	-8,0	-12,2	-6,1	c. Investment Income
d. Ingreso Secundario	2,3	2,3	2,0	2,1	2,2	2,1	3,8	2,1	2,0	2,4	2,4	2,3	2,3	2,4	2,4	2,3	2,2	d. Current transfers
2. Cuenta financiera	-8,9	-3,8	-4,6	3,9	-3,2	-3,4	-5,1	-1,4	-3,1	-3,1	-14,5	9,9	-14,0	-9,3	-6,9	-1,6	-2,6	2. Financial account
a. Sector privado	-1,3	-0,5	-5,2	2,6	-1,1	0,4	1,0	2,5	1,4	1,3	-9,1	-4,3	-11,8	-4,7	-7,4	-9,6	-3,8	a. Private sector
b. Sector público	-7,1	-3,3	2,9	-0,6	-1,9	-1,6	-7,7	-5,2	-5,2	-4,8	-10,3	0,9	-10,4	-8,0	-6,9	0,7	-0,3	b. Public sector
c. Capitales de corto plazo	-0,6	0,0	-2,3	1,9	-0,2	-2,2	1,6	1,3	0,7	0,3	4,8	13,3	8,2	3,3	7,4	7,3	1,5	c. Short term capital
3. Financiamiento excepcional	0,0	0,0	0,0	0,0	0,0	0,0	0,0	0,0	0,0	0,0	0,0	0,0	0,0	0,0	0,0	0,0	0,0	3. Exceptional financing
4. Flujo de reservas netas del BCRP	5,0	5,1	2,1	-0,1	3,0	-1,4	7,6	1,4	3,7	2,6	10,3	-14,3	7,7	4,4	2,0	-4,5	-2,1	4. BCRP net international reserves flow
5. Errores y omisiones netos	-0,8	2,4	-1,2	1,6	0,5	-4,2	2,0	-2,0	-1,8	-1,7	-1,2	-1,4	-4,5	-3,3	-2,6	0,2	-0,1	5. Net errors and omissions
III. SECTOR PÚBLICO NO FINANCIERO																		NON-FINANCIAL PUBLIC SECTOR
1. Ahorro en cuenta corriente	6,0	6,5	1,2	0,2	3,4	2,7	-4,8	-4,4	-8,3	-3,9	4,0	5,2	2,2	0,3	2,8	7,7	7,8	1. Current account saving
2. Ingresos de capital	0,3	0,1	0,2	0,2	0,2	0,0	0,0	0,1	0,1	0,1	0,4	0,1	0,0	-0,1	0,1	0,0	-0,1	2. Capital revenue
3. Gastos de capital	3,0	4,7	5,2	7,5	5,2	3,8	2,3	4,7	7,9	5,0	4,5	4,9	5,0	7,2	5,5	4,1	5,2	3. Capital expenditure
a. Inversión pública	2,7	4,3	4,4	6,5	4,6	3,2	1,8	3,6	7,3	4,3	3,7	4,4	4,5	6,0	4,7	3,1	4,4	a. Public Investment
b. Otros gastos de capital	0,3	0,4	0,7	1,0	0,6	0,6	0,5	1,1	0,6	0,7	0,8	0,6	0,5	1,2	0,8	1,0	0,8	b. Others
4. Resultado económico	3,4	1,9	-3,8	-7,2	-1,6	-1,2	-7,2	-9,0	-16,1	-8,9	-0,2	0,4	-2,7	-7,0	-2,5	3,6	2,5	4. Overall balance
5. Financiamiento	-3,4	-1,9	3,8	7,2	1,6	1,2	7,2	9,0	16,1	8,9	0,2	-0,4	2,7	7,0	2,5	-3,6	-2,5	5. Net financing
a. Financiamiento externo	2,0	-0,1	0,1	0,6	0,6	1,4	7,6	3,6	6,7	4,8	10,2	1,1	4,4	8,7	6,1	0,3	0,7	a. External
b. Financiamiento interno	-5,4	-1,7	3,7	6,6	1,0	-0,2	-0,5	5,4	9,4	4,1	-10,1	-1,5	-1,7	-1,8	-3,5	-3,9	-3,2	b. Domestic
c. Privatización	0,0	0,0	0,0	0,0	0,0	0,0	0,0	0,0	0,0	0,0	0,0	0,0	0,0	0,0	0,0	0,0	0,0	c. Privatization
Nota:																		Note:
Saldo de deuda pública externa 5/	8,7	8,7	8,7	8,5	8,5	8,8	11,4	12,8	14,9	14,9	17,9	16,9	18,3	19,4	19,4	17,6	17,8	Stock of external public debt 4/

1/ Preliminar. Información actualizada con datos al 18 de agosto de 2022 en la Nota Semanal N° 29 (18 de agosto de 2022). El calendario anual de publicación de estas estadísticas se presenta en la página vii de esta Nota

2/ Debido al redondeo de los datos parciales, los totales pueden diferir de la suma de las partes.

3/ El ahorro público está definido como la diferencia entre ingresos y gastos corrientes.

4/ Desde 2012 se incluyen actualizaciones, nueva información y se presentan las estadísticas de acuerdo con las recomendaciones metodológicas de la sexta edición del Manual de Balanza de Pagos. Respecto al cambio de manua de las subcuentas (antes balanza comercial, servicios, renta y transferencias), reclasificaciones de algunas partidas entre las subcuentas y nuevos conceptos. Por su parte, la cuenta financiera es expresada en términos de activos sigue el principio de activos y pasivos globales (antes el direccional), lo que implica algunas reclasificaciones de partidas entre las subcuentas

5/ Deuda externa del sector público no financiero.

Fuente: BCRP.

Elaboración: Gerencia Central de Estudios Económicos.

**PRODUCTO BRUTO INTERNO
GROSS DOMESTIC PRODUCT**

 (Año base 2007, Variaciones porcentuales)^{1/} / (Base year 2007, Percentage changes)^{1/}

SECTORES ECONÓMICOS	2019			2020					2021					2022			ECONOMIC SECTORS
	III	IV	AÑO	I	II	III	IV	AÑO	I	II	III	IV	AÑO	I	II	III	
Agropecuario	2,2	5,3	3,5	4,0	1,8	-1,9	0,2	1,0	1,0	1,1	11,1	6,6	4,6	4,0	5,3	2,5	<i>Agriculture and Livestock</i>
Pesca	29,5	-23,9	-17,2	-16,5	-14,4	14,9	38,6	4,2	51,6	26,1	-28,7	-3,1	9,9	-33,2	-12,8	5,9	<i>Fishing</i>
Minería e hidrocarburos	0,3	2,1	0,0	-5,7	-34,3	-10,2	-3,9	-13,4	0,0	39,0	6,6	-3,1	8,1	1,2	-1,2	-4,2	<i>Mining and fuel</i>
Manufactura	3,8	-2,5	-1,7	-9,3	-36,2	-6,9	2,0	-12,5	16,2	61,6	9,3	2,7	18,6	1,7	3,6	0,4	<i>Manufacturing</i>
Electricidad y agua	3,7	2,4	3,9	-1,9	-19,4	-3,1	-0,2	-6,1	2,8	25,3	6,3	3,0	8,5	3,4	2,6	4,3	<i>Electricity and water</i>
Construcción	3,3	-4,5	1,4	-12,3	-66,3	-4,4	20,1	-13,3	42,5	232,5	23,9	-5,8	34,5	-0,5	3,4	3,0	<i>Construction</i>
Comercio	3,3	3,6	3,0	-7,1	-46,8	-8,1	-2,6	-16,0	1,4	85,9	10,1	3,9	17,8	5,9	2,6	2,4	<i>Commerce</i>
Servicios	4,1	3,7	3,8	-1,5	-24,9	-10,7	-4,7	-10,4	0,5	31,3	13,5	6,6	11,8	5,4	4,4	2,8	<i>Services</i>
PBI GLOBAL 2/	3,4	2,0	2,2	-3,9	-29,9	-8,8	-1,3	-11,0	4,6	42,0	11,9	3,5	13,6	3,8	3,3	1,7	GDP
Sectores primarios	1,9	0,5	-0,9	-2,8	-19,8	-6,4	0,2	-7,6	3,1	20,8	5,1	-2,2	6,4	-0,6	0,0	-1,3	<i>Primary sectors</i>
Sectores no primarios	3,8	2,4	3,2	-4,2	-33,2	-9,5	-1,8	-12,0	5,0	50,0	13,8	5,1	15,7	5,0	4,4	2,4	<i>Non-primary sectors</i>

1/ Preliminar. Actualizado con información al 15 de noviembre de 2022 en la Nota N° 40 (17 de noviembre de 2022).

2/ Incluye derechos de importación y otros impuestos a los productos.

Fuente: Instituto Nacional de Estadística e Informática y Ministerios de Agricultura y Riego, Energía y Minas y de la Producción.

Elaboración: Gerencia Central de Estudios Económicos

**PRODUCTO BRUTO INTERNO
GROSS DOMESTIC PRODUCT**

 (Millones de soles de 2007)^{1/} / (Millions of soles of 2007)^{1/}

SECTORES ECONÓMICOS	2019			2020					2021					2022			ECONOMIC SECTORS
	III	IV	AÑO	I	II	III	IV	AÑO	I	II	III	IV	AÑO	I	II	III	
Agropecuario	7247	7183	31166	6930	10249	7107	7200	31485	6996	10360	7897	7672	32925	7280	10913	8092	Agriculture and Livestock
Pesca	404	633	2373	430	703	464	877	2473	651	887	330	850	2719	435	773	350	Fishing
Minería e hidrocarburos	17380	18053	68235	15068	11051	15614	17347	59081	15072	15358	16639	16809	63879	15250	15170	15935	Mining and fuel
Manufactura	17064	17600	67336	14195	10867	15888	17945	58894	16495	17566	17363	18429	69852	16783	18200	17435	Manufacturing
Electricidad y agua	2473	2541	10012	2458	2009	2395	2535	9397	2526	2518	2545	2610	10200	2613	2584	2656	Electricity and water
Construcción	8083	9748	32015	5745	2575	7731	11708	27759	8184	8564	9575	11026	37349	8144	8853	9858	Construction
Comercio	15420	15246	58721	12621	7696	14175	14845	49337	12792	14306	15609	15418	58125	13550	14683	15982	Commerce
Servicios	69944	72813	276747	65096	50992	62468	69420	247975	65413	66928	70906	74018	277265	68956	69858	72906	Services
PBI GLOBAL 2/	138013	143817	546605	122543	96143	125840	141876	486402	128130	136487	140864	146832	552312	133011	141034	143213	GDP
Sectores primarios	29188	30627	119655	26153	26432	27307	30674	110566	26966	31936	28696	30009	117606	26805	31920	28327	Primary sectors
Sectores no primarios	108825	113190	426950	96390	69711	98533	111202	375836	101165	104551	112167	116823	434706	106206	109113	114886	Non-primary sectors

1/ Preliminar. Actualizado con información al 15 de noviembre de 2022 en la Nota N° 40 (17 de noviembre de 2022).

2/ Incluye derechos de importación y otros impuestos a los productos.

 Fuente: Instituto Nacional de Estadística e Informática y Ministerios de Agricultura y Riego, Energía y Minas y de la Producción.
 Elaboración: Gerencia Central de Estudios Económicos.

PRODUCTO BRUTO INTERNO POR TIPO DE GASTO
GROSS DOMESTIC PRODUCT BY TYPE OF EXPENDITURE

(Variaciones porcentuales anualizadas)^{1/} / (Annual growth rates)^{1/}

	2019			2020					2021					2022			
	III	IV	AÑO	I	II	III	IV	AÑO	I	II	III	IV	AÑO	I	II	III	
I. Demanda interna	3,9	1,4	2,2	-2,8	-27,0	-9,9	0,5	-9,9	6,2	40,8	14,6	3,7	14,7	2,3	1,8	3,3	I. Domestic Demand
a. Consumo privado	3,4	3,1	3,2	-2,8	-23,0	-10,1	-2,6	-9,8	2,1	30,7	11,8	5,5	11,7	6,9	4,9	3,5	a. Private Consumption
b. Consumo público	7,0	3,0	2,2	7,0	-8,4	5,5	21,8	7,8	9,5	30,5	15,0	-2,7	10,6	10,5	-3,0	-6,3	b. Public Consumption
c. Inversión bruta interna	3,8	-3,7	-0,6	-7,2	-47,8	-16,4	-3,9	-18,9	17,6	94,1	23,0	3,8	27,1	-14,5	-4,6	7,9	c. Gross Domestic Investment
Inversión bruta fija	7,3	-1,1	3,3	-10,7	-59,5	-10,5	12,2	-16,2	36,1	174,1	25,3	-2,6	35,0	-1,4	0,8	1,3	Gross Fixed Investment
i. Privada	9,1	0,7	4,5	-14,4	-57,0	-7,5	11,3	-16,5	38,7	163,0	22,5	2,5	37,4	0,7	0,8	-0,8	i. Private
ii. Pública	-0,3	-6,1	-1,5	15,7	-70,4	-24,0	15,0	-15,1	22,3	244,0	40,4	-16,9	24,9	-13,9	0,5	11,6	ii. Public
II. Exportaciones 2/	0,8	3,1	1,1	-10,4	-41,8	-16,3	-11,1	-19,6	-0,7	51,1	12,5	5,8	13,7	9,1	9,0	0,8	II. Exports 2/
Menos:																	Less:
III. Importaciones 2/	2,6	0,9	1,0	-6,5	-30,6	-21,1	-5,1	-15,8	5,7	45,1	24,6	7,0	18,6	2,7	2,2	7,4	III. Imports 2/
IV. PBI	3,4	2,0	2,2	-3,9	-29,9	-8,8	-1,3	-11,0	4,6	42,0	11,9	3,5	13,6	3,8	3,3	1,7	IV. GDP
Nota:																	Note:
PBI desestacionalizado 3/	2,3	2,3		-22,7	-70,1	192,1	39,6		-3,1	4,0	12,0	1,8		-2,0	2,2	4,8	Seasonally adjusted GDP 3/
Demanda interna sin inventarios	4,7	2,0	3,1	-3,5	-29,8	-8,5	4,4	-9,3	9,7	49,5	15,3	2,0	16,6	5,2	3,0	1,7	Domestic demand without inventories

PRODUCTO BRUTO INTERNO POR TIPO DE GASTO (Millones de soles a precios de 2007) 1/
GROSS DOMESTIC PRODUCT BY TYPE OF EXPENDITURE (Millions of soles from 2007) 1/

	2019			2020					2021					2022			
	III	IV	AÑO	I	II	III	IV	AÑO	I	II	III	IV	AÑO	I	II	III	
I. Demanda interna	135 886	138 776	535 578	122 034	98 780	122 410	139 445	482 670	129 587	139 104	140 311	144 636	553 637	132 517	141 638	144 908	I. Domestic Demand
a. Consumo privado	89 402	87 921	353 615	82 864	70 097	80 331	85 618	318 909	84 618	91 650	89 801	90 295	356 364	90 420	96 112	92 956	a. Private Consumption
b. Consumo público	14 763	19 335	60 702	13 378	12 910	15 574	23 551	65 414	14 645	16 846	17 916	22 911	72 318	16 180	16 341	16 781	b. Public Consumption
c. Inversión bruta interna	31 721	31 521	121 260	25 792	15 772	26 506	30 276	98 347	30 324	30 608	32 594	31 430	124 955	25 917	29 185	35 172	c. Gross Domestic Investment
Inversión bruta fija	32 080	35 349	125 337	24 121	12 511	28 713	39 677	105 022	32 825	34 289	35 979	38 646	141 740	32 368	34 550	36 457	Gross Fixed Investment
i. Privada	26 236	26 326	101 406	20 320	10 802	24 274	29 299	84 694	28 175	28 409	29 746	30 020	116 350	28 363	28 640	29 501	i. Private
ii. Pública	5 844	9 023	23 930	3 801	1 709	4 439	10 378	20 328	4 650	5 880	6 233	8 627	25 390	4 005	5 910	6 955	ii. Public
Variación de inventarios	-359	-3 829	-4 076	1 672	3 261	-2 207	-9 401	-6 675	-2 501	-3 681	-3 385	-7 217	-16 785	-6 451	-5 365	-1 285	Change on Inventories
II. Exportaciones 2/	36 758	39 290	145 697	31 027	20 376	30 758	34 938	117 099	30 811	30 782	34 592	36 968	133 152	33 617	33 542	34 865	II. Exports 2/
Menos:																	Less:
III. Importaciones 2/	34 631	34 250	134 669	30 518	23 013	27 329	32 507	113 367	32 267	33 398	34 039	34 772	134 477	33 123	34 146	36 559	III. Imports 2/
IV. PBI	138 013	143 817	546 605	122 543	96 143	125 840	141 876	486 402	128 130	136 487	140 864	146 832	552 312	133 011	141 034	143 213	IV. GDP

1/ Preliminar. Actualizado con información al en la Nota N° 40 (17 de noviembre de 2022).

2/ De bienes y servicios no financieros.

3/ Variación porcentual anualizada del trimestre móvil. Ajuste estacional realizado con el programa Tramo-Seats con factores mensuales estimados con información a diciembre de 2021.

Fuente: INEI y BCRP.

Elaboración: Gerencia Central de Estudios Económicos.

PRODUCTO BRUTO INTERNO POR TIPO DE GASTO
GROSS DOMESTIC PRODUCT BY TYPE OF EXPENDITURE

(Millones de soles)^{1/} / (Millions of soles)^{1/}

	2019			2020					2021					2022			
	III	IV	AÑO	I	II	III	IV	AÑO	I	II	III	IV	AÑO	I	II	III	
I. Demanda interna	194392	200382	765815	175170	144627	179703	207335	706836	192862	209892	217091	227604	847448	207096	230842	242998	<i>I. Domestic Demand</i>
a. Consumo privado	128596	126824	507462	120168	102296	117612	125922	465998	125889	137382	137634	140729	541635	142907	156034	154651	<i>a. Private Consumption</i>
b. Consumo público	21352	28963	89342	18886	20505	23403	36285	99080	22078	26242	27832	36659	112811	23734	27853	28354	<i>b. Public Consumption</i>
c. Inversión bruta interna	44443	44594	169011	36116	21825	38688	45129	141758	44895	46267	51624	50215	193002	40455	46954	59993	<i>c. Gross Domestic Investment</i>
Inversión bruta fija	44943	49907	174685	33841	17472	41759	58498	151571	48739	52110	57291	62582	220722	51496	56522	62265	<i>Gross Fixed Investment</i>
i. Privada	36259	36521	139341	28197	14918	35032	42646	120793	41508	42821	47141	48267	179737	44760	46341	49928	<i>i. Private</i>
ii. Pública	8684	13385	35344	5644	2553	6728	15852	30778	7231	9289	10150	14315	40985	6736	10181	12337	<i>ii. Public</i>
Variación de inventarios	-500	-5313	-5674	2275	4354	-3071	-13370	-9813	-3844	-5843	-5667	-12367	-27720	-11041	-9568	-2273	<i>Change on Inventories</i>
II. Exportaciones 2/	46435	49403	182405	39437	24694	43040	52782	159952	52166	57619	70013	77711	257509	67662	65798	67312	<i>II. Exports 2/</i>
Menos:																	<i>Less:</i>
III. Importaciones 2/	44354	44362	172892	39240	28519	35520	44055	147334	47498	54257	61278	65240	228274	61033	65675	72366	<i>III. Imports 2/</i>
IV. PBI	196473	205422	775328	175367	140801	187224	216062	719455	197529	213253	225826	240075	876683	213725	230965	237943	IV. GDP

PRODUCTO BRUTO INTERNO POR TIPO DE GASTO (Como porcentaje del PBI nominal) 1.
GROSS DOMESTIC PRODUCT BY TYPE OF EXPENDITURE (As a percentage of GDP) 1/

	2019			2020					2021					2022			
	III	IV	AÑO	I	II	III	IV	AÑO	I	II	III	IV	AÑO	I	II	III	
I. Demanda interna	98,9	97,5	98,8	99,9	102,7	96,0	96,0	98,2	97,6	98,4	96,1	94,8	96,7	96,9	99,9	102,1	<i>I. Domestic Demand</i>
a. Consumo privado	65,5	61,7	65,5	68,5	72,7	62,8	58,3	64,8	63,7	64,4	60,9	58,6	61,8	66,9	67,6	65,0	<i>a. Private Consumption</i>
b. Consumo público	10,9	14,1	11,5	10,8	14,6	12,5	16,8	13,8	11,2	12,3	12,3	15,3	12,9	11,1	12,1	11,9	<i>b. Public Consumption</i>
c. Inversión bruta interna	22,6	21,7	21,8	20,6	15,5	20,7	20,9	19,7	22,7	21,7	22,9	20,9	22,0	18,9	20,3	25,2	<i>c. Gross Domestic Investment</i>
Inversión bruta fija	22,9	24,3	22,5	19,3	12,4	22,3	27,1	21,1	24,7	24,4	25,4	26,1	25,2	24,1	24,5	26,2	<i>Gross Fixed Investment</i>
i. Privada	18,5	17,8	18,0	16,1	10,6	18,7	19,7	16,8	21,0	20,1	20,9	20,1	20,5	20,9	20,1	21,0	<i>i. Private</i>
ii. Pública	4,4	6,5	4,6	3,2	1,8	3,6	7,3	4,3	3,7	4,4	4,5	6,0	4,7	3,2	4,4	5,2	<i>ii. Public</i>
Variación de inventarios	-0,3	-2,6	-0,7	1,3	3,1	-1,6	-6,2	-1,4	-1,9	-2,7	-2,5	-5,2	-3,2	-5,2	-4,1	-1,0	<i>Change on Inventories</i>
II. Exportaciones 2/	23,6	24,0	23,5	22,5	17,5	23,0	24,4	22,2	26,4	27,0	31,0	32,4	29,4	31,7	28,5	28,3	<i>II. Exports 2/</i>
Menos:																	<i>Less:</i>
III. Importaciones 2/	22,6	21,6	22,3	22,4	20,3	19,0	20,4	20,5	24,0	25,4	27,1	27,2	26,0	28,6	28,4	30,4	<i>III. Imports 2/</i>
IV. PBI	100,0	100,0	100,0	100,0	100,0	100,0	100,0	100,0	100,0	100,0	100,0	100,0	100,0	100,0	100,0	100,0	IV. GDP

1/ Del año 1980 a 1987, expresado en soles; del año 1988 a 1989, expresado en miles de soles; y del año 1990 en adelante, expresado en millones de soles.

Preliminar. Actualizado con información al en la Nota N° 40 (17 de noviembre de 2022).

2/ De bienes y servicios no financieros.

Fuente: INEI y BCRP.

Elaboración: Gerencia Central de Estudios Económicos.

**INGRESO NACIONAL DISPONIBLE
DISPOSABLE NATIONAL INCOME**

 (Variaciones porcentuales anualizadas)^{1/} / (Annual growth rates)^{1/}

	2019			2020					2021					2022			
	III	IV	AÑO	I	II	III	IV	AÑO	I	II	III	IV	AÑO	I	II	III	
<u>Producto bruto interno</u>	<u>3.4</u>	<u>2.0</u>	<u>2.2</u>	<u>-3.9</u>	<u>-29.9</u>	<u>-8.8</u>	<u>-1.3</u>	<u>-11.0</u>	<u>4.6</u>	<u>42.0</u>	<u>11.9</u>	<u>3.5</u>	<u>13.6</u>	<u>3.8</u>	<u>3.3</u>	<u>1.7</u>	<u>Gross domestic product</u>
+ Renta de factores	13,3	34,6	17,1	53,5	90,1	12,3	-64,5	34,3	-195,0	-1 669,8	-120,6	-163,4	-212,2	-60,5	13,3	25,7	+ Investment income
Producto nacional bruto	4,3	3,4	3,3	-0,8	-27,4	-8,7	-2,9	-10,0	-1,1	32,5	7,2	-2,8	7,3	-1,2	4,6	4,1	Gross national product
Ingreso nacional bruto	5,4	3,9	2,8	0,4	-26,8	-5,9	1,6	-7,7	3,8	38,5	9,2	-1,5	10,6	-1,4	1,7	0,3	Gross national income
+ Transferencias corrientes	-0,5	4,3	3,8	-9,7	18,4	-1,7	-1,7	1,7	22,9	-10,3	26,9	25,9	14,2	0,3	0,8	-11,1	+ Current transfers
<u>Ingreso nacional disponible</u>	<u>5.3</u>	<u>3.9</u>	<u>2.9</u>	<u>0.1</u>	<u>-25.7</u>	<u>-5.8</u>	<u>1.5</u>	<u>-7.5</u>	<u>4.2</u>	<u>36.7</u>	<u>9.6</u>	<u>-0.9</u>	<u>10.6</u>	<u>-1.4</u>	<u>1.7</u>	<u>0.0</u>	<u>Disposable national income</u>
Exportaciones de bienes y servicios	0,8	3,1	1,1	-10,4	-41,8	-16,3	-11,1	-19,6	-0,7	51,1	12,5	5,8	13,7	9,1	9,0	0,8	Exports of goods and services
Importaciones de bienes y servicios	2,6	0,9	1,0	-6,5	-30,6	-21,1	-5,1	-15,8	5,7	45,1	24,6	7,0	18,6	2,7	2,2	7,4	Imports of goods services
<u>Absorción</u>	<u>5.9</u>	<u>3.4</u>	<u>2.9</u>	<u>1.4</u>	<u>-22.7</u>	<u>-6.9</u>	<u>3.5</u>	<u>-6.3</u>	<u>5.9</u>	<u>35.7</u>	<u>12.2</u>	<u>-0.8</u>	<u>11.8</u>	<u>-2.9</u>	<u>0.2</u>	<u>1.6</u>	<u>Absorption</u>

 INGRESO NACIONAL DISPONIBLE (Millones de soles a precios de 2007) 1/
DISPOSABLE NATIONAL INCOME (Millions of soles of 2007) 1/

	2019			2020					2021					2022			
	III	IV	AÑO	I	II	III	IV	AÑO	I	II	III	IV	AÑO	I	II	III	
<u>Producto bruto interno</u>	<u>138 013</u>	<u>143 817</u>	<u>546 605</u>	<u>122 543</u>	<u>96 143</u>	<u>125 840</u>	<u>141 876</u>	<u>486 402</u>	<u>128 130</u>	<u>136 487</u>	<u>140 864</u>	<u>146 832</u>	<u>552 312</u>	<u>133 011</u>	<u>141 034</u>	<u>143 213</u>	<u>Gross domestic product</u>
+ Renta de factores	-6 049	-3 271	-22 447	-3 509	-555	-5 303	-5 381	-14 749	-10 354	-9 818	-11 701	-14 172	-46 046	-16 618	-8 510	-8 698	+ Investment income
Producto nacional bruto	131 964	140 546	524 158	119 033	95 588	120 537	136 494	471 653	117 776	126 669	129 163	132 659	506 266	116 393	132 524	134 516	Gross national product
+ Efecto términos de intercambio	-1 500	-2 166	-7 995	-1 041	-619	2 252	4 108	4 701	4 738	4 877	4 904	5 842	20 361	4 345	1 310	-79	+ Terms of trade effect
Ingreso nacional bruto	130 463	138 381	516 163	117 993	94 969	122 788	140 603	476 354	122 513	131 545	134 066	138 501	526 627	120 738	133 834	134 436	Gross national income
+ Transferencias corrientes	2 733	2 966	11 726	2 619	3 701	2 686	2 917	11 923	3 219	3 319	3 410	3 671	13 619	3 227	3 345	3 032	+ Current transfers
<u>Ingreso nacional disponible</u>	<u>133 197</u>	<u>141 347</u>	<u>527 890</u>	<u>120 611</u>	<u>98 671</u>	<u>125 474</u>	<u>143 520</u>	<u>488 277</u>	<u>125 732</u>	<u>134 864</u>	<u>137 476</u>	<u>142 173</u>	<u>540 246</u>	<u>123 966</u>	<u>137 178</u>	<u>137 469</u>	<u>Disposable national income</u>
Exportaciones de bienes y servicios	36 758	39 290	145 697	31 027	20 376	30 758	34 938	117 099	30 811	30 782	34 592	36 968	133 152	33 617	33 542	34 865	Exports of goods and services
Importaciones de bienes y servicios	34 631	34 250	134 669	30 518	23 013	27 329	32 507	113 367	32 267	33 398	34 039	34 772	134 477	33 123	34 146	36 559	Imports of goods services
<u>Absorción</u>	<u>131 069</u>	<u>136 307</u>	<u>516 862</u>	<u>120 103</u>	<u>101 308</u>	<u>122 044</u>	<u>141 089</u>	<u>484 545</u>	<u>127 189</u>	<u>137 481</u>	<u>136 923</u>	<u>139 977</u>	<u>541 570</u>	<u>123 472</u>	<u>137 783</u>	<u>139 163</u>	<u>Absorption</u>

1/ Preliminar. Actualizado con información al en la Nota N° 40 (17 de noviembre de 2022).

Fuente: INEI y BCRP.

Elaboración: Gerencia Central de Estudios Económicos.

BALANZA DE PAGOS
BALANCE OF PAYMENTS(Millones de US\$)^{1/} / (Millions of US\$)^{1/}

	2020				2020	2021				2021	2022			
	I	II	III	IV		I	II	III	IV		I	II	III	
I. CUENTA CORRIENTE (1+2+3+4)	-305	224	1 051	1 427	2 398	-1 609	-1 695	-1 003	-967	-5 273	-3 715	-2 170	-3 662	I. CURRENT ACCOUNT BALANCE
1. Bienes (a-b)	1 119	-27	3 242	3 863	8 196	2 767	2 589	4 114	5 363	14 833	3 974	1 993	955	1. Trade balance (a-b)
a. Exportaciones 2/	10 280	6 771	11 707	14 147	42 905	13 648	14 565	16 565	18 373	63 151	16 810	16 356	15 997	a. Exports 2/
b. Importaciones	9 162	6 797	8 466	10 284	34 709	10 881	11 976	12 452	13 009	48 317	12 836	14 363	15 042	b. Imports
2. Servicios (a-b)	-1 048	-1 092	-1 107	-1 419	-4 666	-1 475	-1 698	-1 947	-2 227	-7 347	-2 197	-1 920	-2 178	2. Services (a-b)
a. Exportaciones	1 340	421	439	518	2 718	614	631	741	961	2 947	990	1 221	1 359	a. Exports
b. Importaciones	2 388	1 513	1 546	1 937	7 384	2 089	2 329	2 688	3 188	10 294	3 187	3 140	3 537	b. Imports
3. Ingreso primario (a+b)	-1 480	-237	-2 195	-2 220	-6 131	-4 210	-3 905	-4 474	-5 537	-18 127	-6 815	-3 696	-3 744	3. Primary income (a+b)
a. Privado	-992	-350	-1 652	-2 281	-5 276	-3 547	-3 745	-3 825	-5 270	-16 387	-6 019	-3 478	-3 172	a. Private sector
b. Público	-487	113	-542	62	-855	-664	-160	-649	-267	-1 740	-797	-218	-572	b. Public sector
4. Ingreso secundario	1 104	1 579	1 112	1 203	4 998	1 309	1 320	1 304	1 434	5 367	1 324	1 453	1 305	4. Secondary income
del cual: Remesas del exterior	710	573	794	861	2 939	852	919	876	945	3 592	906	929	906	of which: Workers' remittances
II. CUENTA FINANCIERA (1+2+3) 3/	-1 749	-2 078	-744	-1 859	-6 431	-7 826	5 546	-7 784	-5 564	-15 627	-898	-1 998	-6 291	II. FINANCIAL ACCOUNT (1+2+3) 3/
Acreeedora neta (+) / Deudora neta (-)														Net lending (+) / net borrowing (-)
1. Sector privado (a-b)	212	411	1 309	821	2 753	-4 901	-2 428	-6 545	-2 801	-16 675	-5 428	-2 765	-4 672	1. Private sector (a-b)
a. Activos	418	-1 716	1 973	217	893	-1 193	-4 081	-4 452	994	-8 731	381	-774	-2 660	a. Assets
b. Pasivos	206	-2 127	664	-604	-1 861	3 708	-1 653	2 093	3 795	7 944	5 809	1 991	2 012	b. Liabilities
2. Sector público (a-b)	-841	-3 154	-2 724	-3 111	-9 831	-5 536	499	-5 792	-4 762	-15 590	417	-150	67	2. Public sector (a-b)
a. Activos	-186	172	144	156	287	-43	-51	-31	181	57	-32	-260	-10	a. Assets
b. Pasivos 4/	656	3 327	2 868	3 268	10 118	5 493	-551	5 761	4 943	15 647	-449	-109	-77	b. Liabilities 4/
3. Capitales de corto plazo (a-b)	-1 120	665	671	432	647	2 611	7 475	4 553	1 999	16 638	4 113	918	-1 685	3. Short-term capital (a-b)
a. Activos	-26	533	818	1 201	2 526	1 972	9 806	3 806	805	16 390	3 568	968	-537	a. Assets
b. Pasivos	1 094	-131	147	769	1 879	-639	2 332	-747	-1 194	-248	-544	50	1 148	b. Liabilities
III. FINANCIAMIENTO EXCEPCIONAL	0	0	0	0	0	0	0	0	0	0	0	0	0	III. EXCEPTIONAL FINANCING
IV. ERRORES Y OMISIONES NETOS	-2 177	813	-1 078	-1 086	-3 527	-653	-815	-2 503	-1 972	-5 944	270	-1 144	-798	IV. NET ERRORS AND OMISSIONS
V. RESULTADO DE BALANZA DE PAGOS	-733	3 116	718	2 200	5 301	5 564	-8 056	4 278	2 625	4 410	-2 547	-1 317	1 831	V. TOTAL
V = (I + III) - (II - IV) = (1-2)														V = (I + III) - (II - IV) = (1-2)
	-294	3 428	904	2 353	6 391	5 215	-8 029	4 132	2 471	3 789	-3 172	-1 989	867	1. Change in Central Bank reserves
1. Variación del saldo de RIN	439	312	186	153	1 090	-349	27	-146	-154	-622	-625	-672	-964	2. Valuation changes
2. Efecto valuación														

1/ Preliminar. La información de este cuadro se ha actualizado en la Nota Semanal N° 40 (17 de noviembre de 2022).

El calendario anual de publicación de estas estadísticas se presenta en la página vii de esta Nota.

2/ Incluye estimación de exportaciones de oro no registradas por Aduanas.

3/ La cuenta financiera y sus componentes (sector privado, sector público y capitales de corto plazo) son expresados como activos netos de pasivos. El signo positivo corresponde a salida de capitales al exterior (aumento de activos y/o reducción de pasivos externos).

4/ Considera la compraventa entre residentes y no residentes de bonos del gobierno emitidos en el exterior o en mercado local.

Fuente: BCRP, Ministerio de Economía y Finanzas (MEF), Superintendencia de Banca, Seguros y AFP (SBS), Superintendencia Nacional de Aduanas y de Administración Tributaria (SUNAT), Ministerio de Comercio Exterior y Turismo (MINCETUR), PROMPERÚ, Ministerio de Relaciones Exteriores, Cofide, ONP, FCR, Zofratatna, Banco de la Nación, Cavali S.A. ICLV, Proinversión, Bank for International Settlements (BIS) y empresas.

Elaboración: Gerencia Central de Estudios Económicos.

**BALANZA DE PAGOS
BALANCE OF PAYMENTS**

 (Porcentaje del PBI)^{1/} / (Percentage of GDP)^{1/}

	2020				2020	2021				2021	2022			
	I	II	III	IV		I	II	III	IV		I	II	III	
I. BALANZA EN CUENTA CORRIENTE	-0,6	0,5	2,0	2,4	1,2	-3,0	-3,0	-1,8	-1,6	-2,3	-6,6	-3,5	-6,0	I. CURRENT ACCOUNT BALANCE
1. Balanza comercial	2,2	-0,1	6,1	6,4	4,0	5,1	4,6	7,4	9,0	6,6	7,1	3,2	1,6	1. Trade balance (a-b)
a. Exportaciones FOB 2/	19,9	16,5	22,2	23,6	20,9	25,3	25,9	29,7	30,8	28,0	29,9	26,5	26,1	a. Exports 2/
b. Importaciones FOB	17,7	16,6	16,0	17,1	16,9	20,1	21,3	22,3	21,8	21,4	22,8	23,3	24,6	b. Imports
2. Servicios	-2,0	-2,7	-2,1	-2,4	-2,3	-2,7	-3,0	-3,5	-3,7	-3,3	-3,9	-3,1	-3,6	2. Services (a-b)
a. Exportaciones	2,6	1,0	0,8	0,9	1,3	1,1	1,1	1,3	1,6	1,3	1,8	2,0	2,2	a. Exports
b. Importaciones	4,6	3,7	2,9	3,2	3,6	3,9	4,1	4,8	5,3	4,6	5,7	5,1	5,8	b. Imports
3. Renta de factores	-2,9	-0,6	-4,2	-3,7	-3,0	-7,8	-6,9	-8,0	-9,3	-8,0	-12,1	-6,0	-6,1	3. Primary income (a+b)
a. Privado	-1,9	-0,9	-3,1	-3,8	-2,6	-6,6	-6,7	-6,8	-8,8	-7,3	-10,7	-5,6	-5,2	a. Private sector
b. Público	-0,9	0,3	-1,0	0,1	-0,4	-1,2	-0,3	-1,2	-0,4	-0,8	-1,4	-0,4	-0,9	b. Public sector
4. Transferencias corrientes	2,1	3,8	2,1	2,0	2,4	2,4	2,3	2,3	2,4	2,4	2,4	2,4	2,1	4. Secondary income
del cual: Remesas del exterior	1,4	1,4	1,5	1,4	1,4	1,6	1,6	1,6	1,6	1,6	1,6	1,5	1,5	of which: Workers' remittances
II. CUENTA FINANCIERA	-3,4	-5,1	-1,4	-3,1	-3,1	-14,5	9,9	-13,9	-9,3	-6,9	-1,6	-3,2	-10,3	II. FINANCIAL ACCOUNT (1+2+3) 3/
														Net lending (+) / net borrowing (-)
1. Sector privado	0,4	1,0	2,5	1,4	1,3	-9,1	-4,3	-11,7	-4,7	-7,4	-9,7	-4,5	-7,6	1. Private sector (a-b)
a. Activos	0,8	-4,2	3,7	0,4	0,4	-2,2	-7,3	-8,0	1,7	-3,9	0,7	-1,3	-4,3	a. Assets
b. Pasivos	0,4	-5,2	1,3	-1,0	-0,9	6,9	-2,9	3,7	6,4	3,5	10,3	3,2	3,3	b. Liabilities
2. Sector público	-1,6	-7,7	-5,2	-5,2	-4,8	-10,3	0,9	-10,4	-8,0	-6,9	0,7	-0,2	0,1	2. Public sector (a-b)
a. Activos	-0,4	0,4	0,3	0,3	0,1	-0,1	-0,1	-0,1	0,3	0,0	-0,1	-0,4	0,0	a. Assets
b. Pasivos 3/	1,3	8,1	5,4	5,4	4,9	10,2	-1,0	10,3	8,3	6,9	-0,8	-0,2	-0,1	b. Liabilities 4/
3. Capitales de corto plazo	-2,2	1,6	1,3	0,7	0,3	4,8	13,3	8,1	3,3	7,4	7,3	1,5	-2,8	3. Short-term capital (a-b)
a. Activos	-0,1	1,3	1,5	2,0	1,2	3,7	17,4	6,8	1,3	7,3	6,3	1,6	-0,9	a. Assets
b. Pasivos	2,1	-0,3	0,3	1,3	0,9	-1,2	4,1	-1,3	-2,0	-0,1	-1,0	0,1	1,9	b. Liabilities
III. FINANCIAMIENTO EXCEPCIONAL	0,0	0,0	0,0	0,0	0,0	0,0	0,0	0,0	0,0	0,0	0,0	0,0	0,0	III. EXCEPTIONAL FINANCING
IV. ERRORES Y OMISIONES NETOS	-4,2	2,0	-2,0	-1,8	-1,7	-1,2	-1,4	-4,5	-3,3	-2,6	0,5	-1,9	-1,3	IV. NET ERRORS AND OMISSIONS
V. RESULTADO DE BALANZA DE PAGOS	-1,4	7,6	1,4	3,7	2,6	10,3	-14,3	7,7	4,4	2,0	-4,5	-2,1	3,0	V. TOTAL
(V = I + II + III + IV) = (1-2)														V = (I + III) - (II - IV) = (1-2)
1. Variación del saldo de RIN	-0,6	8,4	1,7	3,9	3,1	9,7	-14,3	7,4	4,1	1,7	-5,6	-3,2	1,4	1. Change in Central Bank reserves
2. Efecto valuación 4/	0,8	0,8	0,4	0,3	0,5	-0,6	0,0	-0,3	-0,3	-0,3	-1,1	-1,1	-1,6	2. Valuation changes
Nota:														
PBI (millones de US\$)	51 646	41 038	52 840	60 029	205 553	54 009	56 259	55 864	59 729	225 861	56 240	61 691	61 215	GDP (Millions of US\$)

1/ Preliminar. La información de este cuadro se ha actualizado en la Nota Semanal N° 40 (17 de noviembre de 2022).

El calendario anual de publicación de estas estadísticas se presenta en la página vii de esta Nota.

2/ Incluye estimación de exportaciones de oro no registradas por Aduanas.

3/ La cuenta financiera y sus componentes (sector privado, sector público y capitales de corto plazo) son expresados como activos netos de pasivos. El signo positivo corresponde a salida de capitales al exterior (aumento de activos y/o reducción de pasivos externos).

4/ Considera la compraventa entre residentes y no residentes de bonos del gobierno emitidos en el exterior o en mercado local.

Fuente: BCRP, Ministerio de Economía y Finanzas (MEF), Superintendencia de Banca, Seguros y AFP (SBS), Superintendencia Nacional de Aduanas y de Administración Tributaria (SUNAT), Ministerio de Comercio Exterior y Turismo (MINCETUR), PROMPERÚ, Ministerio de Relaciones Exteriores, Cofide, ONP, FCR, Zofratacna, Banco de la Nación, Cavali S.A. ICLV, Proinversión, Bank for International Settlements (BIS) y empresas.

Elaboración: Gerencia Central de Estudios Económicos.

**BALANZA COMERCIAL
TRADE BALANCE**

 (Valores FOB en millones de US\$)^{1/} / (FOB values in millions of US\$)^{1/}

	2020					2021					2022			
	I	II	III	IV	AÑO	I	II	III	IV	AÑO	I	II	III	
1. EXPORTACIONES 2/	10 280	6 771	11 707	14 147	42 905	13 648	14 565	16 565	18 373	63 151	16 810	16 356	15 997	1. EXPORTS 2/
Productos tradicionales. 3/	7 219	4 653	8 198	9 944	30 013	10 084	10 968	12 202	13 331	46 585	12 407	12 253	11 125	<i>Traditional products 3/</i>
Productos no tradicionales	3 022	2 095	3 482	4 170	12 770	3 521	3 549	4 325	4 977	16 373	4 346	4 041	4 802	<i>Non-traditional products</i>
Otros	39	23	26	33	121	43	47	38	65	193	56	62	70	<i>Other products</i>
2. IMPORTACIONES	9 162	6 797	8 466	10 284	34 709	10 881	11 976	12 452	13 009	48 317	12 836	14 363	15 042	2. IMPORTS
Bienes de consumo	2 173	1 689	2 317	2 554	8 733	2 407	2 479	2 576	2 720	10 182	2 512	2 617	3 050	<i>Consumer goods</i>
Insumos	4 320	3 124	3 524	4 467	15 435	5 032	5 826	6 288	6 821	23 967	6 897	8 255	8 393	<i>Raw materials and intermediate goods</i>
Bienes de capital	2 647	1 969	2 595	3 244	10 455	3 421	3 608	3 553	3 453	14 035	3 408	3 474	3 584	<i>Capital goods</i>
Otros bienes	22	16	29	19	86	21	63	34	15	134	19	17	15	<i>Other goods</i>
3. <u>BALANZA COMERCIAL</u>	<u>1 119</u>	<u>-27</u>	<u>3 242</u>	<u>3 863</u>	<u>8 196</u>	<u>2 767</u>	<u>2 589</u>	<u>4 114</u>	<u>5 363</u>	<u>14 833</u>	<u>3 974</u>	<u>1 993</u>	<u>955</u>	3. <u>TRADE BALANCE</u>
Nota:														
Variación porcentual respecto a similar período del año anterior: 4/														
(Año 2007 = 100)														
Índice de precios de X	1,0	-6,4	5,9	14,2	3,7	26,8	42,7	27,8	25,7	30,3	15,0	6,3	-1,0	<i>Export Nominal Price Index</i>
Índice de precios de M	-2,8	-8,6	-5,3	-3,4	-5,0	6,2	19,4	20,0	21,1	16,6	17,4	18,6	13,3	<i>Import Nominal Price Index</i>
Términos de intercambio	3,9	2,4	11,8	18,2	9,1	19,4	19,5	6,5	3,7	11,8	-2,1	-10,4	-12,7	<i>Terms of Trade</i>
Índice de volumen de X	-9,2	-37,5	-8,9	-5,1	-13,7	4,7	50,8	10,7	3,3	12,9	7,1	5,7	-2,4	<i>Export Volume Index</i>
Índice de volumen de M	-5,5	-27,2	-15,2	2,6	-11,1	11,9	47,6	22,6	4,4	19,4	0,5	1,2	6,6	<i>Import Volume Index</i>
Índice de valor de X	-8,3	-41,5	-3,5	8,4	-10,6	32,8	115,1	41,5	29,9	47,2	23,2	12,3	-3,4	<i>Export Value Index</i>
Índice de valor de M	-8,2	-33,4	-19,7	-0,8	-15,6	18,8	76,2	47,1	26,5	39,2	18,0	19,9	20,8	<i>Import Value Index</i>

1/ Preliminar. La información de este cuadro se ha actualizado en la Nota Semanal N° 40 (17 de noviembre de 2022).

El calendario anual de publicación de estas estadísticas se presenta en la página vii de esta Nota.

2/ Incluye estimación de exportaciones de oro no registradas por Aduanas.

3/ Desde agosto de 2020, las exportaciones de cobre, zinc y molibdeno se estimaron sobre la base de los niveles de producción.

4/ Calculado a partir de un Índice de Precio de Laspeyres modificado con encadenamiento anual. X: Exportaciones; M: Importaciones.

Fuente: BCRP, Sunat, Zofratacna, Banco de la Nación y empresas.

Elaboración: Gerencia Central de Estudios Económicos.

EXPORTACIONES POR GRUPO DE PRODUCTOS
EXPORTS

 (Valores FOB en millones de US\$)^{1/} / (FOB values in millions of US\$)^{1/}

	2020					2021					2022			
	I	II	III	IV	AÑO	I	II	III	IV	AÑO	I	II	III	
1. Productos tradicionales	7 219	4 653	8 198	9 944	30 013	10 084	10 968	12 202	13 331	46 585	12 407	12 253	11 125	1. Traditional products
Pesqueros	304	179	827	233	1 543	775	552	766	246	2 339	781	406	890	Fishing
Agrícolas	66	57	294	316	732	69	61	283	441	854	328	134	456	Agricultural
Mineros 2/	6 311	4 220	6 754	8 860	26 146	8 583	9 789	10 432	10 876	39 680	9 440	10 009	8 730	Mineral 2/
Petróleo y gas natural	538	196	324	535	1 593	656	566	721	1 768	3 711	1 858	1 703	1 049	Petroleum and natural gas
2. Productos no tradicionales	3 022	2 095	3 482	4 170	12 770	3 521	3 549	4 325	4 977	16 373	4 346	4 041	4 802	2. Non-traditional products
Agropecuarios	1 524	1 179	1 753	2 286	6 742	1 716	1 519	2 113	2 607	7 955	1 955	1 538	2 351	Agriculture and livestock
Pesqueros	295	205	414	402	1 315	386	448	369	321	1 523	476	400	373	Fishing
Textiles	286	102	297	331	1 016	340	360	450	497	1 648	436	491	500	Textile
Maderas y papeles, y sus manufacturas	65	44	65	65	239	61	72	73	76	281	81	80	79	Timbers and papers, and its manufactures
Químicos	362	300	400	465	1 527	390	463	512	605	1 970	527	625	636	Chemical
Minerales no metálicos	111	73	126	137	447	150	141	184	201	676	205	241	263	Non-metallic minerals
Sidero-metalúrgicos y joyería	231	117	263	317	929	346	380	438	456	1 619	478	475	376	Basic metal industries and jewelry
Metal-mecánicos	124	64	136	138	462	104	137	146	163	551	152	151	181	Fabricated metal products and machinery
Otros 3/	24	11	28	31	93	27	30	40	52	150	36	40	42	Other products 3/
3. Otros 4/	39	23	26	33	121	43	47	38	65	193	56	62	70	3. Other products 4/
4. TOTAL EXPORTACIONES	10 280	6 771	11 707	14 147	42 905	13 648	14 565	16 565	18 373	63 151	16 810	16 356	15 997	4. TOTAL EXPORTS
Nota:														
ESTRUCTURA PORCENTUAL (%)	IN PERCENT OF TOTAL (%)													
Pesqueros	3,0	2,6	7,1	1,6	3,6	5,7	3,8	4,6	1,3	3,7	4,6	2,5	5,6	Fishing
Agrícolas	0,6	0,8	2,5	2,2	1,7	0,5	0,4	1,7	2,4	1,4	1,9	0,8	2,8	Agricultural products
Mineros	61,4	62,3	57,7	62,6	60,9	62,9	67,2	63,0	59,2	62,8	56,2	61,2	54,6	Mineral products
Petróleo y gas natural	5,2	2,9	2,8	3,8	3,7	4,8	3,9	4,4	9,6	5,9	11,1	10,4	6,6	Petroleum and natural gas
TRADICIONALES	70,2	68,7	70,0	70,3	70,0	73,9	75,3	73,7	72,6	73,8	73,8	74,9	69,5	TRADITIONAL PRODUCTS
NO TRADICIONALES	29,4	30,9	29,7	29,5	29,8	25,8	24,4	26,1	27,1	25,9	25,9	24,7	30,0	NON-TRADITIONAL PRODUCTS
OTROS	0,4	0,3	0,2	0,2	0,3	0,3	0,3	0,2	0,4	0,3	0,3	0,4	0,4	OTHER PRODUCTS
TOTAL	100,0	100,0	100,0	100,0	100,0	100,0	100,0	100,0	100,0	100,0	100,0	100,0	100,0	TOTAL

1/ Preliminar. La información de este cuadro se ha actualizado en la Nota Semanal N° 40 (17 de noviembre de 2022).

El calendario anual de publicación de estas estadísticas se presenta en la página vii de esta Nota.

2/ Incluye estimación de exportaciones de oro no registradas por Aduanas.

Desde agosto de 2020, las exportaciones de cobre, zinc y molibdeno se estimaron sobre la base de los niveles de producción.

3/ Incluye pieles y cueros y artesanías, principalmente.

4/ Comprende la venta de combustibles y alimentos a naves extranjeras y la reparación de bienes de capital.

Fuente: BCRP, Sunat y empresas.

Elaboración: Gerencia Central de Estudios Económicos.

EXPORTACIONES DE PRODUCTOS TRADICIONALES
TRADITIONAL EXPORTS

 (Valores FOB en millones de US\$)^{1/} / (FOB values in millions of US\$)^{1/}

	2020					2021					2022			
	I	II	III	IV	AÑO	I	II	III	IV	AÑO	I	II	III	
PESQUEROS	304	179	827	233	1 543	775	552	766	246	2 339	781	406	890	FISHING
Harina de pescado	233	118	689	139	1 180	587	457	578	185	1 807	644	325	666	Fishmeal
Volumen (miles tm)	182	80	500	99	862	411	306	374	118	1 210	406	201	392	Volume (GD56 mt)
Precio (US\$/tm)	1 278	1 474	1 378	1 402	1 369	1 429	1 491	1 546	1 558	1 494	1 587	1 615	1 698	Price (US\$/mt)
Aceite de pescado	71	60	138	94	363	188	95	188	62	533	138	81	224	Fish oil
Volumen (miles tm)	27	21	57	37	141	86	41	78	22	227	43	23	54	Volume (thousand mt)
Precio (US\$/tm)	2 683	2 940	2 431	2 504	2 572	2 190	2 324	2 397	2 845	2 348	3 208	3 542	4 168	Price (US\$/mt)
AGRICOLAS	66	57	294	316	732	69	61	283	441	854	328	134	456	AGRICULTURAL PRODUCTS
Algodón	0	0	0	0	1	1	1	0	0	2	0	0	0	Cotton
Volumen (miles tm)	0	0	0	0	1	0	0	0	0	1	0	0	0	Volume (thousand mt)
Precio (US\$/tm)	1 566	2 104	2 131	1 912	1 975	3 259	2 767	2 123	3 327	3 053	2 687	1 522	1 549	Price (US\$/mt)
Azúcar	9	5	18	27	58	9	5	20	15	49	6	3	17	Sugar
Volumen (miles tm)	19	9	35	49	111	18	9	31	22	79	10	4	24	Volume (thousand mt)
Precio (US\$/tm)	476	560	521	544	526	503	581	641	682	615	611	655	679	Price (US\$/mt)
Café	49	49	267	281	646	54	48	251	413	766	313	124	432	Coffee
Volumen (miles tm)	17	18	90	90	215	19	15	65	95	194	68	26	82	Volume (thousand mt)
Precio (US\$/tm)	2 870	2 700	2 972	3 118	3 002	2 819	3 207	3 872	4 332	3 943	4 608	4 811	5 281	Price (US\$/mt)
Resto de agrícolas 2/	7	3	9	8	26	6	7	12	12	38	9	8	7	Other agricultural products 2/
MINEROS	6 311	4 220	6 754	8 860	26 146	8 583	9 789	10 432	10 876	39 680	9 440	10 009	8 730	MINERAL PRODUCTS
Cobre 3/	2 852	2 265	3 368	4 554	13 039	4 373	5 042	5 373	5 910	20 698	4 657	5 333	4 572	Copper 3/
Volumen (miles tm)	516	448	552	668	2 184	526	548	612	645	2 332	531	625	632	Volume (thousand mt)
Precio (¢US\$/lb.)	251	230	277	309	271	377	417	398	416	403	398	387	328	Price (¢US\$/lb.)
Estaño	101	42	106	121	370	167	141	266	299	873	206	185	174	Tin
Volumen (miles tm)	6	3	6	6	20	6	4	7	8	25	5	5	7	Volume (thousand mt)
Precio (¢US\$/lb.)	758	758	826	938	830	1 218	1 474	1 662	1 774	1 555	1 986	1 561	1 108	Price (¢US\$/lb.)
Hierro	283	59	314	470	1 126	638	649	477	463	2 228	524	444	352	Iron
Volumen (millones tm)	5	1	3	5	14	5	4	4	5	18	5	4	4	Volume (million mt)
Precio (US\$/tm)	52	72	96	102	80	132	165	130	86	125	99	108	83	Price (US\$/mt)
Oro 4/	2 072	1 284	1 995	2 517	7 868	2 169	2 516	2 727	2 709	10 121	2 629	2 589	2 403	Gold 4/
Volumen (miles oz.tr.)	1 311	749	1 043	1 342	4 447	1 208	1 387	1 524	1 509	5 627	1 401	1 383	1 391	Volume (thousand oz.T)
Precio (US\$/oz.tr.)	1 580	1 714	1 912	1 875	1 770	1 795	1 815	1 789	1 795	1 798	1 876	1 872	1 727	Price (US\$/oz.T)
Plata refinada	17	18	27	32	94	27	30	31	28	117	24	23	21	Silver (refined)
Volumen (millones oz.tr.)	1	1	1	1	5	1	1	1	1	5	1	1	1	Volume (million oz.T)
Precio (US\$/oz.tr.)	17	16	22	25	20	26	26	25	23	25	23	24	20	Price (US\$/oz.T)
Plomo 5/	386	253	422	399	1 461	440	554	530	416	1 940	423	453	356	Lead 5/
Volumen (miles tm)	212	149	198	188	746	196	237	218	174	825	173	194	172	Volume (thousand mt)
Precio (¢US\$/lb.)	83	77	97	96	89	102	106	110	108	107	111	106	94	Price (¢US\$/lb.)
Zinc 3/	490	209	417	588	1 705	593	648	665	720	2 625	711	694	658	Zinc 3/
Volumen (miles tm)	335	180	300	355	1 170	309	306	305	290	1 210	278	265	254	Volume (thousand mt)
Precio (¢US\$/lb.)	66	53	63	75	66	87	96	99	112	98	116	118	118	Price (¢US\$/lb.)
Molibdeno. 3/	110	88	102	179	478	175	208	363	331	1 076	267	286	193	Molybdenum 3/
Volumen (miles tm)	6	6	7	10	30	8	7	10	9	33	7	9	6	Volume (thousand mt)
Precio (¢US\$/lb.)	779	667	671	788	734	1 058	1 351	1 666	1 643	1 458	1 651	1 505	1 364	Price (¢US\$/lb.)
Resto de mineros 6/	0	2	2	1	6	0	0	1	1	3	0	3	1	Other mineral products 6/
PETRÓLEO Y GAS NATURAL	538	196	324	535	1 593	656	566	721	1 768	3 711	1 858	1 703	1 049	PETROLEUM AND NATURAL GAS
Petróleo crudo y derivados	425	140	203	241	1 008	350	437	536	685	2 008	577	833	675	Petroleum and derivatives
Volumen (millones bs.)	8	5	4	5	22	6	7	8	8	26	6	7	7	Volume (million bbl)
Precio (US\$/b)	55	27	46	49	46	63	72	79	85	76	99	113	98	Price (US\$/bbl)
Gas natural	113	57	121	294	585	306	129	185	1 083	1 703	1 281	870	374	Natural gas
Volumen (miles m3)	2 280	1 699	2 540	2 446	8 966	2 025	869	456	2 383	5 732	2 452	2 526	661	Volume (thousand m3)
Precio (US\$/m3)	49	33	47	120	65	151	149	406	454	297	523	345	565	Price (US\$/m3)
PRODUCTOS TRADICIONALES	7 219	4 653	8 198	9 944	30 013	10 084	10 968	12 202	13 331	46 585	12 407	12 253	11 125	TRADITIONAL PRODUCTS

1/ Preliminar. La información de este cuadro se ha actualizado en la Nota Semanal N° 40 (17 de noviembre de 2022).

El calendario anual de publicación de estas estadísticas se presenta en la página vii de esta Nota.

2/ Comprende hoja de coca y derivados, melazas, lanas y pieles.

3/ Desde agosto de 2020, estimado sobre la base de los niveles de producción.

4/ Incluye estimación de exportaciones de oro no registradas por Aduanas.

5/ Incluye contenido de plata.

6/ Incluye bismuto y tungsteno, principalmente.

Fuente: BCRP y Sunat.

Elaboración: Gerencia Central de Estudios Económicos.

EXPORTACIONES DE PRODUCTOS NO TRADICIONALES
NON-TRADITIONAL EXPORTS

(Valores FOB en millones de US\$)^{1/} / (FOB values in millions of US\$)^{1/}

	2020					2021					2022			
	I	II	III	IV	AÑO	I	II	III	IV	AÑO	I	II	III	
AGROPECUARIOS	1 524	1 179	1 753	2 286	6 742	1 716	1 519	2 113	2 607	7 955	1 955	1 538	2 351	AGRICULTURE AND LIVESTOCK
Legumbres	213	194	333	450	1 190	207	262	384	431	1 284	242	258	376	Vegetables
Frutas	947	671	1 003	1 390	4 011	1 131	861	1 262	1 635	4 890	1 247	771	1 409	Fruits
Productos vegetales diversos	101	110	106	119	436	122	147	162	201	631	186	215	210	Other vegetables
Cereales y sus preparaciones	99	78	92	91	360	69	71	84	89	313	73	78	102	Cereal and its preparations
Té, café, cacao y esencias	98	89	151	153	490	118	99	142	162	521	126	117	159	Tea, coffee, cacao and
Resto	66	37	68	83	255	69	79	79	89	316	80	100	94	Other
PESQUEROS	295	205	414	402	1 315	386	448	369	321	1 523	476	400	373	FISHING
Crustáceos y moluscos congelados	131	103	256	232	722	165	240	228	181	814	206	203	212	Frozen crustaceans and molluscs
Pescado congelado	97	47	33	54	230	131	96	40	66	333	191	107	49	Frozen fish
Preparaciones y conservas	47	39	107	95	287	63	81	70	44	258	47	56	77	Preparations and canned food
Pescado seco	11	8	9	11	39	13	16	12	11	52	13	14	9	Fish
Resto	10	7	10	10	37	14	15	18	18	65	20	21	26	Other
TEXTILES	286	102	297	331	1 016	340	360	450	497	1 648	436	491	500	TEXTILE
Prendas de vestir y otras confecciones	215	74	232	247	767	249	268	335	371	1 224	316	372	390	Clothes and other garments
Tejidos	33	14	25	37	110	37	39	49	59	184	53	56	51	Fabrics
Fibras textiles	20	7	15	18	59	24	26	33	39	121	42	38	32	Textile fibers
Hilados	19	7	26	29	80	30	27	33	29	119	26	25	27	Yarns
MADERAS Y PAPELES, Y SUS MANUFACTURAS 2/	65	44	65	65	239	61	72	73	76	281	81	80	79	TIMBERS AND PAPERS, AND ITS MANUFACTURES 2/
Madera en bruto o en láminas	22	11	22	25	81	23	26	26	32	107	36	33	25	Timber
Artículos impresos	10	2	8	8	28	7	8	9	10	34	9	9	11	Printed materials
Manufacturas de papel y cartón	29	29	30	27	115	27	31	33	29	120	32	34	39	Manufacturings of paper and card board
Manufacturas de madera	2	1	3	3	9	2	3	3	3	12	2	2	1	Timber manufacturing
Muebles de madera, y sus partes	1	0	1	1	4	1	1	1	1	4	1	1	1	Wooden furniture
Resto	1	1	0	1	2	1	2	1	1	4	1	1	2	Other
QUÍMICOS	362	300	400	465	1 527	390	463	512	605	1 970	527	625	636	CHEMICAL
Productos químicos orgánicos e inorgánicos	104	73	96	124	397	95	103	153	200	551	177	216	236	Organic and inorganic chemicals
Artículos manufacturados de plástico	40	27	43	56	166	49	63	56	81	248	62	61	56	Plastic manufacturing
Materias tintóreas, curtientes y colorantes	28	30	37	35	130	33	33	33	37	136	36	43	45	Dyeing, tanning and coloring products
Manufacturas de caucho	14	4	26	33	78	25	26	22	23	95	22	25	26	Rubber manufacturing
Aceites esenciales, prod.de tocador y tensoactivos	36	30	37	37	140	34	43	43	39	160	46	46	48	Essential oils, toiletries
Resto	141	136	162	179	617	154	195	206	224	780	185	233	225	Other
MINERALES NO METÁLICOS	111	73	126	137	447	150	141	184	201	676	205	241	263	NON-METALLIC MINERALS
Cemento y materiales de construcción	30	11	26	38	105	33	37	40	37	146	38	41	37	Cement and construction material
Abonos y minerales, en bruto	56	45	66	67	233	77	69	97	108	350	104	109	141	Fertilizers and minerals gross
Vidrio y artículos de vidrio	18	9	25	25	76	22	21	27	30	100	36	38	43	Glass and manufactures
Artículos de cerámica	1	0	1	1	3	1	1	1	1	4	1	1	2	Ceramic products
Resto	7	8	8	7	30	18	13	19	25	75	25	52	41	Other
SIDERO-METALÚRGICOS Y JOYERÍA 3/	231	117	263	317	929	346	380	438	456	1 619	478	475	376	BASIC METAL INDUSTRIES AND JEWELRY
Productos de cobre	79	35	97	115	326	138	150	174	174	636	183	165	133	Copper products
Productos de zinc	62	38	59	69	228	84	84	83	86	337	133	127	77	Zinc products
Productos de hierro	39	19	41	30	128	37	39	81	72	228	45	63	57	Iron products
Manufacturas de metales comunes	14	13	18	20	65	22	23	25	32	102	31	30	29	Common metals manufacturing
Desperdicios y desechos no ferrosos	3	1	2	4	9	3	6	5	7	21	8	8	6	Non ferrous waste
Productos de plomo	0	0	1	1	2	2	2	3	5	11	4	3	4	Lead products
Productos de plata	21	5	22	25	73	28	35	17	36	115	31	31	25	Silver products
Artículos de joyería	8	3	18	44	74	23	31	34	33	121	27	24	21	Jewelry
Resto	4	3	7	9	23	9	12	17	11	48	16	23	25	Other
METAL-MECÁNICOS	124	64	136	138	462	104	137	146	163	551	152	151	181	FABRICATED METAL PRODUCTS AND MACHINERY
Vehículos de carretera	17	4	22	17	59	7	13	13	13	46	11	11	14	On-road vehicles
Maquinaria y equipo industrial, y sus partes	16	8	20	20	64	14	16	25	24	79	19	24	25	Industrial machinery, equipment and its parts
Maquinas y aparatos eléctricos, y sus partes	10	9	13	15	48	13	17	19	17	67	10	22	21	Electrical appliances, machinery and its parts
Artículos manufacturados de hierro o acero	6	3	6	5	20	6	6	6	7	24	6	7	6	Iron and steel manufactured articles
Máquinas de oficina y para procesar datos	4	1	2	2	11	2	3	3	4	12	5	4	4	Office and data processing machines
Equipo de uso doméstico	0	0	0	1	2	0	0	0	0	1	0	0	0	Domestic equipment
Maquinaria y equipo de inq. civil, y sus partes	18	11	26	23	78	16	23	27	29	96	35	22	42	Machinery and equipment for civil engineering
Maquinaria y equipo generadores de fuerza	12	5	11	9	36	7	12	10	12	40	10	11	11	Force generating machinery and equipment
Enseres domésticos de metales comunes	4	1	4	4	13	4	5	3	11	23	8	8	3	Domestic articles of common metals
Resto	36	22	32	41	131	34	43	40	45	163	50	43	55	Other
OTROS 2/	24	11	28	31	93	27	30	40	52	150	36	40	42	OTHER PRODUCTS 2/
PRODUCTOS NO TRADICIONALES	3 022	2 095	3 482	4 170	12 770	3 521	3 549	4 325	4 977	16 373	4 346	4 041	4 802	NON-TRADITIONAL PRODUCTS

1/ Preliminar. La información de este cuadro se ha actualizado en la Nota Semanal N° 40 (17 de noviembre de 2022).

El calendario anual de publicación de estas estadísticas se presenta en la página vii de esta Nota.

2/ Incluye pieles, cueros y artesanías, principalmente.

Fuente: BCRP y Sunat.

Elaboración: Gerencia Central de Estudios Económicos.

EXPORTACIONES POR GRUPO DE ACTIVIDAD ECONÓMICA EXPORTS

(Valores FOB en millones de US\$)^{1/} / (FOB values in millions of US\$)^{1/}

	2020					2021					2022			
	I	II	III	IV	AÑO	I	II	III	IV	AÑO	I	II	III	
1. AGROPECUARIO	1 421	1 087	1 865	2 410	6 783	1 609	1 376	2 178	2 786	7 949	2 055	1 383	2 495	1. AGRICULTURE AND LIVESTOCK
Frutas, legumbres y hortalizas en conserva	229	184	221	300	934	231	233	241	329	1 035	280	233	250	<i>Preserved fruits and vegetables</i>
Café	49	49	267	281	646	54	48	251	304	657	313	124	432	<i>Coffee</i>
Uvas	415	2	14	603	1 034	505	5	19	727	1 256	557	21	16	<i>Grapes</i>
Paltas	75	389	283	9	756	124	517	400	8	1 049	93	395	424	<i>Avocado</i>
Espárragos frescos	56	61	123	144	384	50	82	141	131	404	46	76	118	<i>Fresh asparagus</i>
Arándanos	39	6	388	550	983	56	11	534	605	1 206	124	22	625	<i>Blueberry</i>
Cereales, leguminosas y semillas oleaginosas	59	62	80	82	282	58	75	97	83	313	64	63	82	<i>Cereals, legumes and oilseeds</i>
Mangos	203	11	1	67	282	214	17	1	92	325	190	16	1	<i>Mangos</i>
Resto	296	323	488	375	1 481	317	387	493	507	1 705	388	432	547	<i>Other</i>
2. PESCA	599	384	1 241	635	2 858	1 161	1 000	1 135	567	3 863	1 258	806	1 264	2. FISHING
Harina de pescado	233	118	689	139	1 800	587	457	578	185	1 807	644	325	666	<i>Fishmeal</i>
Pota	83	50	264	220	616	132	190	192	105	619	111	129	182	<i>Giant squid</i>
Aceite de pescado	71	60	138	94	363	188	95	188	62	533	138	81	224	<i>Fish oil</i>
Pescados y filetes frescos, congelados y refrigerados	96	47	32	53	228	130	95	40	66	331	190	106	48	<i>Fresh, frozen or chilled fish and fillets</i>
Colas de langostinos	33	35	40	31	139	32	44	36	42	153	41	41	21	<i>Tails of prawns</i>
Resto	83	73	78	97	331	91	119	101	109	421	134	124	122	<i>Other</i>
3. MINERÍA	6 464	4 321	6 919	9 041	26 745	8 804	10 008	10 672	11 153	40 637	9 761	10 364	9 047	3. MINING
Cobre 2/	2 852	2 265	3 368	4 554	13 039	4 373	5 042	5 373	5 910	20 698	4 657	5 333	4 572	<i>Copper 2/</i>
Oro 3/	2 072	1 284	1 995	2 517	7 868	2 169	2 516	2 727	2 709	10 121	2 629	2 589	2 403	<i>Gold 3/</i>
Zinc 2/	490	209	417	588	1 705	593	648	665	720	2 625	711	694	658	<i>Zinc 2/</i>
Plomo	386	253	422	399	1 461	440	554	530	416	1 940	423	453	356	<i>Lead</i>
Hierro	283	59	314	470	1 126	638	649	477	463	2 228	524	444	352	<i>Iron</i>
Productos de zinc	62	38	59	69	228	84	84	83	86	337	133	127	77	<i>Zinc products</i>
Estaño	101	42	106	121	370	167	141	266	299	873	206	185	174	<i>Tin</i>
Molibdeno 2/	110	88	102	179	478	175	208	363	331	1 076	267	286	193	<i>Molybdenum 2/</i>
Fosfatos de calcio	45	40	58	57	199	67	57	84	95	304	88	98	128	<i>Calcium phosphates</i>
Plata refinada	17	18	27	32	94	27	30	31	28	117	24	23	21	<i>Silver (refined)</i>
Resto	46	24	50	56	177	70	78	74	97	319	100	131	115	<i>Other</i>
4. HIDROCARBUROS	538	196	324	535	1 593	656	566	721	1 768	3 711	1 858	1 703	1 049	4. FUEL
Petróleo crudo y derivados	425	140	203	241	1 008	350	437	536	685	2 008	577	833	675	<i>Petroleum and derivatives</i>
Gas natural	113	57	121	294	585	306	129	185	1 083	1 703	1 281	870	374	<i>Natural gas</i>
5. MANUFACTURA NO PRIMARIA	1 219	761	1 333	1 494	4 806	1 375	1 567	1 821	2 034	6 798	1 821	2 038	2 072	5. NON-PRIMARY MANUFACTURING
Papeles y químicos	402	331	439	500	1 672	425	504	555	644	2 128	569	669	688	<i>Chemical and papers</i>
Textiles	286	102	297	331	1 016	340	360	450	497	1 648	436	491	500	<i>Textiles</i>
Productos de cobre	79	35	97	115	326	138	150	174	174	636	183	165	133	<i>Copper products</i>
Alimentos preparados para animales	39	47	32	30	148	41	55	57	53	207	52	65	88	<i>Prepared food for animals</i>
Molinería y panadería	50	47	61	63	221	49	53	60	64	227	58	62	77	<i>Milling and bakery</i>
Productos de hierro	39	19	41	30	128	37	39	81	72	228	45	63	57	<i>Iron products</i>
Joyería	8	3	18	44	74	23	31	34	33	121	27	24	21	<i>Jewelry</i>
Manufacturas de metales comunes	14	13	18	20	65	22	23	25	32	102	31	30	29	<i>Common metals manufacturing</i>
Productos lácteos	21	8	21	30	80	9	7	7	9	31	6	10	9	<i>Dairy products</i>
Pisos cerámicos	20	8	20	24	73	23	23	22	24	91	22	24	24	<i>Ceramic floor tiles</i>
Vidrio y artículos de vidrio	18	9	25	25	76	22	21	27	30	100	36	38	43	<i>Glass manufacturing</i>
Resto	242	139	264	281	926	245	301	330	401	1 277	355	398	402	<i>Other</i>
6. OTROS	39	23	26	33	121	43	47	38	65	193	56	62	70	4. OTHER
TOTAL	10 280	6 771	11 707	14 147	42 905	13 648	14 565	16 565	18 373	63 151	16 810	16 356	15 997	TOTAL

1/ Preliminar. La información de este cuadro se ha actualizado en la Nota Semanal N° 40 (17 de noviembre de 2022).

El calendario anual de publicación de estas estadísticas se presenta en la página vii de esta Nota.

2/ Desde agosto de 2020, estimado sobre la base de los niveles de producción.

3/ Incluye estimación de exportaciones de oro no registradas por Aduanas.

Fuente: BCRP, Sunat.

Elaboración: Gerencia Central de Estudios Económicos.

IMPORTACIONES SEGÚN USO O DESTINO ECONÓMICO IMPORTS

(Valores FOB en millones de US\$)^{1/} / (FOB values in millions of US\$)^{1/}

	2020					2021					2022			
	I	II	III	IV	AÑO	I	II	III	IV	AÑO	I	II	III	
1. BIENES DE CONSUMO	2 173	1 689	2 317	2 554	8 733	2 407	2 479	2 576	2 720	10 182	2 512	2 617	3 050	1. CONSUMER GOODS
No duraderos	1 266	1 288	1 454	1 435	5 443	1 357	1 410	1 514	1 588	5 869	1 475	1 557	1 863	<i>Non-durable</i>
Duraderos	907	401	863	1 119	3 290	1 050	1 069	1 062	1 132	4 313	1 037	1 060	1 188	<i>Durable</i>
2. INSUMOS	4 320	3 124	3 524	4 467	15 435	5 032	5 826	6 288	6 821	23 967	6 897	8 255	8 393	2. RAW MATERIALS AND INTERMEDIATE GOODS
Combustibles, lubricantes y conexos	1 242	297	577	865	2 980	1 150	1 382	1 706	1 826	6 064	1 934	2 990	2 760	<i>Fuels</i>
Materias primas para la agricultura	321	365	415	424	1 525	381	463	492	565	1 902	455	598	699	<i>For agriculture</i>
Materias primas para la industria	2 757	2 462	2 532	3 179	10 930	3 500	3 981	4 090	4 430	16 001	4 508	4 667	4 934	<i>For industry</i>
3. BIENES DE CAPITAL	2 647	1 969	2 595	3 244	10 455	3 421	3 608	3 553	3 453	14 035	3 408	3 474	3 584	3. CAPITAL GOODS
Materiales de construcción	327	238	197	318	1 081	366	438	364	369	1 538	375	392	353	<i>Building materials</i>
Para la agricultura	27	23	53	51	153	48	55	41	41	185	43	48	48	<i>For agriculture</i>
Para la industria	1 717	1 402	1 812	2 187	7 117	2 333	2 274	2 199	2 205	9 011	2 244	2 181	2 256	<i>For industry</i>
Equipos de transporte	577	306	534	688	2 104	674	840	949	838	3 301	746	853	927	<i>Transportation equipment</i>
4. OTROS BIENES 2/	22	16	29	19	86	21	63	34	15	134	19	17	15	4. OTHER GOODS 2/
5. TOTAL IMPORTACIONES	9 162	6 797	8 466	10 284	34 709	10 881	11 976	12 452	13 009	48 317	12 836	14 363	15 042	5. TOTAL IMPORTS
Nota:														Nota:
Admisión temporal	115	68	144	85	412	93	183	109	102	487	95	88	94	<i>Temporary admission</i>
Zonas francas 3/	39	12	50	65	166	48	55	47	49	199	37	43	46	<i>Free zone 3/</i>
Principales alimentos 4/	659	649	660	637	2 606	871	800	898	794	3 362	884	949	1 087	Foodstuff 4/
Trigo	126	132	142	118	517	157	140	149	119	565	208	182	183	<i>Wheat</i>
Maíz y/o sorgo	164	157	158	174	653	274	183	239	203	899	246	279	268	<i>Corn and/or sorghum</i>
Arroz	36	42	38	51	166	40	42	24	42	148	21	15	23	<i>Rice</i>
Azúcar 5/	32	48	33	20	133	29	22	15	18	84	23	44	68	<i>Sugar 5/</i>
Lácteos	49	41	43	44	178	56	73	49	37	215	50	66	96	<i>Dairy products</i>
Soya	233	212	228	209	882	294	318	400	343	1 355	314	337	422	<i>Soybean</i>
Carnes	19	19	18	20	77	21	21	22	32	96	21	26	27	<i>Meat</i>

1/ Preliminar. La información de este cuadro se ha actualizado en la Nota Semanal N° 40 (17 de noviembre de 2022).

El calendario anual de publicación de estas estadísticas se presenta en la página vii de esta Nota.

2/ Comprende la donación de bienes, la compra de combustibles y alimentos de naves peruanas, así como los demás bienes.

3/ Importaciones ingresadas a la Zona Franca de Tacna (Zofratacna).

4/ Excluye donaciones de alimentos.

5/ Incluye azúcar de caña en bruto sin refinar, clasificada en insumos.

Fuente: BCRP, Sunat, Zofratacna y Banco de la Nación.

Elaboración: Gerencia Central de Estudios Económicos.

SERVICIOS
SERVICES(Millones de US\$)^{1/} / (Millions of US\$)^{1/}

	2020				2020	2021				2021	2022			
	I	II	III	IV		I	II	III	IV		I	II	III	
I. TRANSPORTES (a-b)	-437	-373	-393	-579	-1 782	-696	-838	-994	-1 195	-3 724	-1 248	-1 183	-1 304	I. TRANSPORTATION (a-b)
1. Crédito	362	122	137	178	799	237	226	273	350	1 086	329	379	436	1. Credit
2. Débito	799	495	530	757	2 581	933	1 064	1 267	1 545	4 809	1 577	1 562	1 740	2. Debit
a. Fletes	-566	-460	-492	-690	-2 207	-800	-918	-1 136	-1 392	-4 247	-1 393	-1 354	-1 522	a. Freight
Crédito	9	6	6	5	27	13	7	7	21	47	14	10	10	Credit
Débito	575	466	498	695	2 234	813	925	1 143	1 413	4 294	1 406	1 364	1 532	Debit
b. Pasajeros	21	2	2	-5	21	-17	-53	1	52	-17	32	40	80	b. Passengers
Crédito	195	6	6	20	226	70	48	91	146	355	152	187	237	Credit
Débito	173	3	3	25	205	87	102	90	93	372	120	147	157	Debit
c. Otros 2/	107	85	96	116	404	120	134	141	145	540	113	131	138	c. Other 2/
Crédito	158	110	125	153	546	154	171	175	183	684	163	182	188	Credit
Débito	51	25	29	37	142	34	37	34	39	144	50	51	50	Debit
II. VIAJES (a-b)	64	0	-1	-20	43	-95	-161	-124	-81	-462	-176	-25	7	II. TRAVEL (a-b)
1. Crédito	687	20	20	49	776	65	110	199	315	688	333	523	630	a. Credit
2. Débito	623	20	21	69	733	160	271	323	396	1 149	509	548	623	b. Debit
III. COMUNICACIONES (a-b)	-66	-71	-71	-75	-283	-61	-67	-57	-115	-300	-68	-74	-66	III. COMMUNICATIONS (a-b)
1. Crédito	13	13	13	14	53	17	14	14	16	60	15	17	14	a. Credit
2. Débito	79	84	85	89	336	78	81	71	131	361	83	91	81	b. Debit
IV. SEGUROS Y REASEGUROS (a-b)	-98	-148	-62	-178	-487	-108	-131	-161	-213	-612	-175	-141	-209	IV. INSURANCE AND REINSURANCE (a-b)
1. Crédito	24	18	25	26	94	34	21	18	31	103	37	29	30	a. Credit
2. Débito	123	167	88	204	581	142	152	179	244	716	212	170	239	b. Debit
V. OTROS SERVICIOS (a-b) 3/	-510	-499	-579	-568	-2 156	-514	-501	-611	-623	-2 249	-531	-497	-606	V. OTHER (a-b) 3/
1. Crédito	254	248	243	251	996	262	260	238	250	1 010	276	272	249	a. Credit
2. Débito	764	747	823	818	3 153	776	761	849	872	3 259	806	768	855	b. Debit
VI. TOTAL (a-b)	-1 048	-1 092	-1 107	-1 419	-4 666	-1 475	-1 698	-1 947	-2 227	-7 347	-2 197	-1 920	-2 178	VI. TOTAL (a-b)
1. Crédito	1 340	421	439	518	2 718	614	631	741	961	2 947	990	1 221	1 359	a. Credit
2. Débito	2 388	1 513	1 546	1 937	7 384	2 089	2 329	2 688	3 188	10 294	3 187	3 140	3 537	b. Debit

1/ Preliminar. La información de este cuadro se ha actualizado en la Nota Semanal N° 40 (17 de noviembre de 2022).

El calendario anual de publicación de estas estadísticas se presenta en la página vii de esta Nota.

2/ Comprende servicios de mensajería y postales, gastos portuarios de naves y aeronaves y comisiones de transportes, principalmente.

3/ Comprende servicios de gobierno, financieros (incluidos los servicios de intermediación financiera medidos indirectamente -SIFMI), de informática, regalías, alquiler de equipo y servicios empresariales, entre otros.

Fuente: BCRP, SBS, SUNAT, MINCETUR, PROMPERÚ, Ministerio de Relaciones Exteriores y empresas.

Elaboración: Gerencia Central de Estudios Económicos.

INGRESO PRIMARIO
INVESTMENT INCOME(Millones de US\$)^{1/} / (Millions of US\$)^{1/}

	2020				2020	2021				2021	2022			
	I	II	III	IV		I	II	III	IV		I	II	III	
I. INGRESOS	545	558	390	503	1 997	333	390	313	281	1 318	359	455	678	I. CREDITS
Sector privado	214	119	135	161	628	161	167	189	191	708	227	291	391	Private sector
Sector público	332	440	255	342	1 368	172	223	124	91	610	132	164	287	Public sector
II. EGRESOS	2 025	795	2 585	2 722	8 127	4 544	4 296	4 787	5 818	19 445	7 175	4 151	4 422	II. DEBITS
Sector privado	1 206	469	1 787	2 442	5 904	3 708	3 912	4 014	5 461	17 095	6 246	3 769	3 563	1. Private sector
Utilidades 3/	759	61	1 414	2 079	4 313	3 366	3 563	3 665	5 108	15 702	5 890	3 360	3 071	Profits 3/
Intereses	447	408	373	364	1 591	342	349	349	352	1 393	356	409	492	Interest obligations
Bonos	181	180	185	191	737	195	196	194	197	781	183	185	182	· Bonds
Préstamos	265	228	188	173	854	147	153	155	156	611	173	223	310	· Loans
Largo plazo	204	172	144	130	650	111	112	112	116	452	127	159	211	· Long-term
Corto plazo 4/	62	56	45	43	205	36	41	43	40	159	46	64	100	· Short-term 4/
Sector público 5/	819	326	798	280	2 223	836	384	773	358	2 350	929	383	859	2. Public sector interest 5/
Intereses por préstamos	23	73	19	62	176	14	59	16	63	152	15	68	23	Long-term loans
Intereses por bonos	796	222	779	218	2 015	822	292	757	295	2 165	914	302	836	Bonds
Otros	0	32	0	0	32	0	33	0	0	33	0	13	0	Other
III. TOTAL (I-II)	-1 480	-237	-2 195	-2 220	-6 131	-4 210	-3 905	-4 474	-5 537	-18 127	-6 815	-3 696	-3 744	III. TOTAL (I-II)
1. Privados	-992	-350	-1 652	-2 281	-5 276	-3 547	-3 745	-3 825	-5 270	-16 387	-6 019	-3 478	-3 172	Private sector
2. Públicos	-487	113	-542	62	-855	-664	-160	-649	-267	-1 740	-797	-218	-572	Public sector

1/ Preliminar. La información de este cuadro se ha actualizado en la Nota Semanal N° 40 (17 de noviembre de 2022).

El calendario anual de publicación de estas estadísticas se presenta en la página vii de esta Nota.

2 / Excluye los servicios de intermediación financiera medidos indirectamente (SIFMI)

3/ Utilidades o pérdidas devengadas en el periodo. Incluye las utilidades y dividendos remesados al exterior más las ganancias no distribuidas.

4/ Comprende empresas privadas y públicas e incluye intereses de la deuda con no residentes denominada en moneda nacional.

5/ Incluye comisiones

Fuente: BCRP, MEF, Cofide, ONP y empresas.

Elaboración: Gerencia Central de Estudios Económicos.

**CUENTA FINANCIERA DEL SECTOR PRIVADO
PRIVATE SECTOR LONG-TERM CAPITAL FLOWS**

(Millones de US\$)^{1/} / (Millions of US\$)^{1/}

	2020				2020	2021				2021	2022			
	I	II	III	IV		I	II	III	IV		I	II	III	
I. ACTIVOS	418	-1 716	1 973	217	893	-1 193	-4 081	-4 452	994	-8 731	381	-774	-2 660	I. ASSETS
1. Inversión directa	-434	-392	1 530	926	1 631	90	653	70	922	1 735	53	-499	-2	1. Direct investment
2. Inversión de cartera 3/	852	-1 324	443	-709	-739	-1 283	-4 733	-4 522	72	-10 466	328	-275	-2 658	2. Portfolio investment 3/
II. PASIVOS	206	-2 127	664	-604	-1 861	3 708	-1 653	2 093	3 795	7 944	5 809	1 991	2 012	II. LIABILITIES
1. Inversión directa (a+b)	358	-710	643	441	732	3 119	-56	1 456	2 936	7 455	5 295	2 312	2 063	1. Direct investment (a + b)
a. Patrimonio	8	-1 109	1 101	560	561	2 175	164	1 362	3 189	6 890	4 968	2 228	2 035	a. Equity and reinvestment of earnings
Reinversión	46	-1 150	537	642	75	2 183	628	1 429	2 734	6 975	4 638	1 436	2 016	Reinvestment
Aportes y otras operaciones de capital	-37	41	565	-82	486	-8	-465	-67	455	-84	331	792	19	Equity capital
b. Instrumentos de deuda	349	399	-458	-120	170	944	-220	94	-253	565	326	83	27	b. Debt instruments
2. Inversión de cartera	192	-432	906	31	697	974	-226	3	347	1 097	-312	-108	-414	2. Portfolio investment
Participaciones de capital 4/	-82	-66	-27	-34	-209	-118	-3	-1	-33	-154	-17	4	-15	Equity securities 4/
Renta fija 5/	274	-366	933	65	906	1 091	-224	4	380	1 251	-295	-112	-399	Fixed-rate income 5/
3. Préstamos	-344	-985	-885	-1 075	-3 289	-385	-1 370	634	512	-608	826	-212	364	3. Long-term loans
Desembolsos	501	286	475	307	1 570	210	437	995	1 133	2 775	1 281	947	620	Disbursements
Amortización	-845	-1 271	-1 361	-1 382	-4 859	-595	-1 807	-361	-621	-3 384	-454	-1 159	-256	Amortization
III. TOTAL (I-II)	212	411	1 309	821	2 753	-4 901	-2 428	-6 545	-2 801	-16 675	-5 428	-2 765	-4 672	III. TOTAL (I-II)
<i>Nota:</i>														<i>Note:</i>
IDE en el país, metodología antigua	839	-580	-804	-324	-871	3 087	-603	1 368	2 056	5 908	5 396	2 941	2 151	FDI Liabilities (old methodology)

1/ Preliminar. La información de este cuadro se ha actualizado en la Nota Semanal N° 40 (17 de noviembre de 2022).

El calendario anual de publicación de estas estadísticas se presenta en la página vii de esta Nota.

2/ Expresado en términos de activos netos de pasivos. El signo positivo corresponde a salida de capitales al exterior (aumento de activos y/o reducción de pasivos externos).

3/ Comprende acciones y otros activos sobre el exterior del sector financiero y no financiero. Incluye derivados financieros.

4/ Considera la compra neta de acciones por no residentes a través de la Bolsa de Valores de Lima (BVL), registrada por CAVALI S.A. ICLV (Registro Central de Valores y Liquidaciones)

5/ Incluye bonos y similares.

Fuente: BCRP, Cavali S.A. ICLV, Agencia de Promoción de la Inversión Privada (Proinversión) y empresas.

Elaboración: Gerencia Central de Estudios Económicos.

**CUENTA FINANCIERA DEL SECTOR PÚBLICO
PUBLIC SECTOR FINANCIAL ACCOUNT**

(Millones de US\$)^{1/ 2/} / (Millions of US\$)^{1/ 2/}

	2020				2020	2021				2021	2022			
	I	II	III	IV		I	II	III	IV		I	II	III	
I. ACTIVOS	-186	172	144	156	287	-43	-51	-31	181	57	-32	-260	-10	I. ASSETS
II. PASIVOS	656	3 327	2 868	3 268	10 118	5 493	-551	5 761	4 943	15 647	-449	-109	-77	II. LIABILITIES
1. Inversión de cartera 4/	620	3 086	987	3 277	7 970	5 500	-899	1 867	5 013	11 481	-475	-241	-543	1. Portfolio investment 4/
Emisiones	0	3 000	500	4 000	7 500	6 022	0	0	5 149	11 172	0	600	0	Issues
Gobierno general	0	3 000	0	4 000	7 000	5 022	0	0	5 149	10 172	0	0	0	Central Government
Empresas financieras	0	0	500	0	500	0	0	0	0	0	0	600	0	Financial public enterprises
Empresas no financieras	0	0	0	0	0	1 000	0	0	0	1 000	0	0	0	Non-financial public enterprises
Amortizaciones	-54	0	-552	0	-606	0	0	0	0	0	-136	-522	0	Amortization
Gobierno general	-54	0	0	0	-54	0	0	0	0	0	0	0	0	Central Government
Empresas financieras	0	0	-552	0	-552	0	0	0	0	0	-136	-522	0	Financial public enterprises
Empresas no financieras	0	0	0	0	0	0	0	0	0	0	0	0	0	Non-financial public enterprises
Otras operaciones (a-b) 5/	673	86	1 040	-723	1 076	-522	-899	1 867	-137	310	-339	-319	-543	Other transactions involving treasury bonds (a-b) 5/
a. Bonos Soberanos adquiridos por no residentes	683	221	1 093	-433	1 565	-918	-987	1 715	-127	-316	-406	-225	-588	a. Sovereign Bonds held by non-residents
b. Bonos Globales adquiridos por residentes	10	135	54	291	489	-396	-88	-152	10	-626	-67	94	-45	b. Global Bonds held by residents
2. Préstamos	36	241	1 881	-9	2 148	-7	348	2 083	-69	2 354	26	132	466	2. Loans
Desembolsos	78	323	1 943	133	2 477	98	452	2 168	71	2 789	121	544	561	Disbursements
Gobierno general	26	322	1 942	109	2 400	98	452	2 167	62	2 779	120	544	560	Central Government
Empresas financieras	0	0	0	0	0	0	0	0	0	0	0	0	0	Financial public enterprises
Empresas no financieras	52	1	1	24	78	0	0	1	9	10	1	1	0	Non-financial public enterprises
Amortizaciones	-43	-83	-62	-142	-330	-106	-104	-85	-140	-435	-95	-413	-95	Amortization
Gobierno general	-20	-77	-39	-80	-217	-76	-97	-57	-133	-363	-66	-331	-69	Central Government
Empresas financieras	-16	-2	-16	-58	-92	-17	-2	-15	-2	-37	-16	-3	-14	Financial public enterprises
Empresas no financieras	-7	-3	-7	-4	-21	-13	-5	-13	-5	-35	-13	-79	-12	Non-financial public enterprises
3. BCRP: otras operaciones 6/	0	0	0	0	0	0	0	1 811	0	1 811	0	0	0	3. Central Reserve Bank of Peru: other transactions 6/
III. TOTAL (I-II)	-841	-3 154	-2 724	-3 111	-9 831	-5 536	499	-5 792	-4 762	-15 590	417	-150	67	III. TOTAL (I-II)

1/ Preliminar. La información de este cuadro se ha actualizado en la Nota Semanal N° 40 (17 de noviembre de 2022).

El calendario anual de publicación de estas estadísticas se presenta en la página vii de esta Nota.

2/ Deuda de mediano y largo plazo.

3/ Expresado en términos de activos netos de pasivos. El signo positivo corresponde a salida de capitales al exterior (aumento de activos y/o reducción de pasivos externos).

4/ Bonos, clasificados de acuerdo al mercado donde fueron emitidos. Los bonos emitidos en el exterior son parte de la deuda pública externa, incluyendo aquellos adquiridos por residentes.

Para empresas públicas financieras, desde el 2012 se incluyen los Bonos Corporativos de COFIDE y desde el 2013 los Bonos Corporativos del Fondo Mivivienda.

Para empresas públicas no financieras, desde el 2017 se incluyen los Bonos Corporativos de Petroperú.

5/ Por la compraventa entre residentes y no residentes de bonos del gobierno emitidos en el exterior o en mercado local.

6/ Incluye las asignaciones de Derechos Especiales de Giro (DEG).

Fuente: MEF, BCRP.

Elaboración: Gerencia Central de Estudios Económicos

CUENTA FINANCIERA DE CAPITALES DE CORTO PLAZO
SHORT-TERM CAPITAL FLOWS

(Millones de US\$)^{1/} / (Millions of US\$)^{1/}

	2020				2020	2021				2021	2022			
	I	II	III	IV		I	II	III	IV		I	II	III	
1. EMPRESAS BANCARIAS (a-b)	-87	828	226	17	984	-927	-60	-282	215	-1 053	1 960	-478	-734	1. COMMERCIAL BANKS (a-b)
a. Activos	91	325	31	391	839	-1 354	1 725	-606	-753	-989	1 174	121	-75	a. Assets
b. Pasivos	178	-503	-195	375	-145	-428	1 785	-325	-968	64	-786	599	659	b. Liabilities
2. BCRP	0	0	0	0	0	0	0	0	0	0	0	0	0	2. CENTRAL RESERVE BANK OF PERU
3. BANCO DE LA NACION (a-b)	30	-17	-7	-15	-9	32	-4	-14	-15	0	-3	6	28	3. BANCO DE LA NACION (a-b)
a. Activos	30	-17	-7	-15	-9	32	-4	-14	-15	0	-3	6	28	a. Assets
b. Pasivos	0	0	0	0	0	0	0	0	0	0	0	0	0	b. Liabilities
4. FINANCIERAS NO BANCARIAS (a-b)	67	-158	-1	-18	-109	60	39	191	-107	182	-215	98	-100	4. NON-BANKING FINANCIAL COMPANIES (a-b)
a. Activos	49	-102	-5	24	-34	11	39	179	-19	209	-222	38	-94	a. Assets
b. Pasivos	-18	56	-5	42	75	-49	0	-12	88	27	-7	-61	6	b. Liabilities
5. SECTOR NO FINANCIERO (a-b)	-1 131	11	453	448	-219	3 446	7 500	4 658	1 906	17 509	2 371	1 291	-879	5. NON-FINANCIAL SECTOR (a-b)
a. Activos	-197	327	800	800	1 730	3 283	8 046	4 248	1 592	17 170	2 620	803	-397	a. Assets
b. Pasivos	934	316	347	352	1 949	-162	547	-410	-313	-339	249	-488	483	b. Liabilities
6. TOTAL (a-b)	-1 120	665	671	432	647	2 611	7 475	4 553	1 999	16 638	4 113	918	-1 685	6. TOTAL (a-b)
a. Activos	-26	533	818	1 201	2 526	1 972	9 806	3 806	805	16 390	3 568	968	-537	a. Assets
b. Pasivos	1 094	-131	147	769	1 879	-639	2 332	-747	-1 194	-248	-544	50	1 148	b. Liabilities

1/ Preliminar. La información de este cuadro se ha actualizado en la Nota Semanal N° 40 (17 de noviembre de 2022).

El calendario anual de publicación de estas estadísticas se presenta en la página vii de esta Nota.

2/ Expresado en términos de activos netos de pasivos. El signo positivo corresponde a salida de capitales al exterior (aumento de activos y/o reducción de pasivos externos).

Fuente: BCRP, Bank for International Settlements (BIS) y empresas.

Elaboración: Gerencia Central de Estudios Económicos.

**POSICIÓN DE ACTIVOS Y PASIVOS EXTERNOS
EXTERNAL ASSETS AND LIABILITIES POSITION**

(Niveles a fin de periodo en millones de US\$)^{1/} / (End -of- period levels in millions of US\$)^{1/}

	2020				2020	2021				2021	2022			
	I	II	III	IV		I	II	III	IV		I	II	III	
I. ACTIVOS	131 981	137 104	142 329	148 356	148 356	153 531	152 687	155 061	159 505	159 505	161 268	157 060	153 602	I. ASSETS
1. Activos de reserva del BCRP	68 150	71 472	72 428	74 909	74 909	79 942	71 920	76 054	78 539	78 539	75 454	73 407	74 305	1. Reserve assets
2. Activos del sistema financiero 3/	35 268	36 806	38 716	39 880	39 880	37 031	35 685	29 429	28 872	28 872	30 470	28 911	24 873	2. Financial system 3/
3. Otros activos	28 563	28 826	31 186	33 567	33 567	36 558	45 082	49 578	52 093	52 093	55 343	54 743	54 424	3. Other assets
II. PASIVOS	218 513	218 487	221 156	225 812	225 812	231 837	231 674	238 553	246 637	246 637	252 504	253 431	255 622	II. LIABILITIES
1. Inversión directa	116 412	115 702	116 345	116 786	116 786	119 905	119 849	121 305	124 241	124 241	129 536	131 847	133 910	1. Direct investment
2. Participación de capital (cartera)	18 613	17 927	17 901	17 867	17 867	17 749	17 746	17 745	17 712	17 712	17 695	17 700	17 685	2. Equity securities
3. Deuda por préstamos, bonos y otros	83 359	84 835	86 836	90 958	90 958	94 163	94 051	96 812	101 996	101 996	102 532	101 304	101 506	3. Loans, bonds and other debts
Mediano y largo plazo	74 396	76 003	77 857	81 209	81 209	85 053	82 610	86 118	92 496	92 496	93 576	92 298	91 352	Medium and long-term
Sector privado 3/	33 620	32 337	32 370	31 324	31 324	31 971	30 399	31 024	31 957	31 957	32 442	32 161	32 096	Private sector 4/
Sector público (i+ii-iii) 5/ 6/	40 776	43 666	45 487	49 885	49 885	53 082	52 211	55 094	60 538	60 538	61 133	60 137	59 256	Public sector (i + ii - iii) 5/ 6/
i. Deuda pública externa	22 343	25 758	27 805	32 469	32 469	38 074	38 482	40 492	45 533	45 533	45 224	45 108	45 361	i. Public external debt
ii. Títulos del mercado secundario doméstico adquiridos por no residentes	19 456	19 067	18 894	18 919	18 919	16 116	14 748	15 469	15 882	15 882	16 719	15 933	14 755	ii. Securities debt of the domestic secondary market held by non-residents
iii. Títulos del mercado secundario externo adquiridos por residentes	1 023	1 159	1 212	1 503	1 503	1 107	1 019	867	877	877	810	904	859	iii. Securities debt of the external secondary market held by residents
Corto plazo	8 963	8 832	8 979	9 748	9 748	9 109	11 441	10 694	9 500	9 500	8 956	9 006	10 154	b. Short-term
Sistema financiero 4/	3 984	3 537	3 337	3 754	3 754	3 277	5 062	4 725	3 845	3 845	3 052	3 591	4 256	Financial system 4/
Otros	4 980	5 295	5 642	5 994	5 994	5 832	6 379	5 969	5 655	5 655	5 904	5 415	5 898	Other
4. Banco Central de Reserva del Perú	128	23	74	202	202	20	28	2 691	2 688	2 688	2 742	2 580	2 521	4. Central Reserve Bank of Peru
Corto plazo	128	23	74	202	202	20	28	30	44	44	130	72	103	Short-term
Largo plazo 7/	0	0	0	0	0	0	0	2 661	2 644	2 644	2 611	2 508	2 418	Long-term 7/
III. TOTAL (I-II)	-86 532	-81 383	-78 827	-77 456	-77 456	-78 306	-78 987	-83 492	-87 132	-87 132	-91 237	-96 371	-102 020	III. TOTAL (I-II)

1/ Preliminar. La información de este cuadro se ha actualizado en la Nota Semanal N° 40 (17 de noviembre de 2022).

El calendario anual de publicación de estas estadísticas se presenta en la página vii de esta Nota.

2/ Expresado en términos de activos netos de pasivos.

3/ Incluye activos en moneda nacional contra no residentes. Excluye al BCRP.

4/ Incluye obligaciones en moneda nacional con no residentes.

5/ Comprende la deuda del Gobierno Central y de las empresas públicas.

6/ Los bonos del gobierno emitidos en el exterior y en poder de residentes se excluyen de los pasivos externos del sector público.

Los bonos del gobierno emitidos localmente, en poder de no residentes, se incluyen en los pasivos externos de este mismo sector.

7/ Incluye asignaciones de Derechos Especiales de Giro (DEG).

Fuente: BCRP, MEF, Cavali S.A.ICLV, Proinversión, BIS y empresas.

Elaboración: Gerencia Central de Estudios Económicos.

**POSICIÓN DE ACTIVOS Y PASIVOS EXTERNOS
EXTERNAL ASSETS AND LIABILITIES POSITION**

(Porcentaje del PBI)^{1/} / (Percentage of GDP)^{1/}

	2020				2020	2021				2021	2022			
	I	II	III	IV		I	II	III	IV		I	II	III	
I. ACTIVOS	57,3	64,5	68,9	72,2	72,2	74,7	68,4	68,6	70,6	70,6	70,7	67,3	64,3	I. ASSETS
1. Activos de reserva del BCRP	29,6	33,6	35,0	36,4	36,4	38,9	32,2	33,6	34,8	34,8	33,1	31,4	31,1	1. Reserve assets
2. Activos del sistema financiero 3/	15,3	17,3	18,7	19,4	19,4	18,0	16,0	13,0	12,8	12,8	13,4	12,4	10,4	2. Financial system 3/
3. Otros activos	12,4	13,6	15,1	16,3	16,3	17,8	20,2	21,9	23,1	23,1	24,3	23,4	22,8	3. Other assets
II. PASIVOS	94,8	102,7	107,0	109,9	109,9	112,8	103,8	105,5	109,2	109,2	110,7	108,5	107,0	II. LIABILITIES
1. Inversión directa	50,5	54,4	56,3	56,8	56,8	58,3	53,7	53,6	55,0	55,0	56,8	56,5	56,1	1. Direct investment
2. Participación de capital (cartera)	8,1	8,4	8,7	8,7	8,7	8,6	8,0	7,8	7,8	7,8	7,8	7,6	7,4	2. Equity securities
3. Deuda por préstamos, bonos y otros	36,2	39,9	42,0	44,3	44,3	45,8	42,1	42,8	45,2	45,2	45,0	43,4	42,5	3. Loans, bonds and other debts
Mediano y largo plazo	32,3	35,7	37,7	39,5	39,5	41,4	37,0	38,1	41,0	41,0	41,0	39,5	38,2	Medium and long-term
Sector privado 3/	14,6	15,2	15,7	15,2	15,2	15,6	13,6	13,7	14,1	14,1	14,2	13,8	13,4	Private sector 4/
Sector público (i+ii-iii) 5/ 6/	17,7	20,5	22,0	24,3	24,3	25,8	23,4	24,4	26,8	26,8	26,8	25,8	24,8	Public sector (i + ii - iii) 5/ 6/
i. Deuda pública externa	9,7	12,1	13,5	15,8	15,8	18,5	17,2	17,9	20,2	20,2	19,8	19,3	19,0	i. Public external debt
ii. Títulos del mercado secundario doméstico adquiridos por no residentes	8,4	9,0	9,1	9,2	9,2	7,8	6,6	6,8	7,0	7,0	7,3	6,8	6,2	ii. Securities debt of the domestic secondary market held by non-residents
iii. Títulos del mercado secundario externo adquiridos por residentes	0,4	0,5	0,6	0,7	0,7	0,5	0,5	0,4	0,4	0,4	0,4	0,4	0,4	iii. Securities debt of the external secondary market held by residents
Corto plazo	3,9	4,2	4,3	4,7	4,7	4,4	5,1	4,7	4,2	4,2	3,9	3,9	4,3	b. Short-term
Sistema financiero 4/	1,7	1,7	1,6	1,8	1,8	1,6	2,3	2,1	1,7	1,7	1,3	1,5	1,8	Financial system 4/
Otros	2,2	2,5	2,7	2,9	2,9	2,8	2,9	2,6	2,5	2,5	2,6	2,3	2,5	Other
4. Banco Central de Reserva del Perú	0,1	0,0	0,0	0,1	0,1	0,0	0,0	1,2	1,2	1,2	1,2	1,1	1,1	4. Central Reserve Bank of Peru
Corto plazo	0,1	0,0	0,0	0,1	0,1	0,0	0,0	0,0	0,0	0,0	0,1	0,0	0,0	Short-term
Largo plazo 7/	0,0	0,0	0,0	0,0	0,0	0,0	0,0	1,2	1,2	1,2	1,1	1,1	1,0	Long-term 7/
III. TOTAL (I-II)	-37,5	-38,3	-38,1	-37,7	-37,7	-38,1	-35,4	-36,9	-38,6	-38,6	-40,0	-41,3	-42,7	III. TOTAL (I-II)
Producto Bruto Interno, anualizado	230 490	212 654	206 661	205 553	205 553	205 553	223 136	226 161	225 861	225 861	228 092	233 524	238 875	Annual GDP (Millions of US\$)

1/ Preliminar. La información de este cuadro se ha actualizado en la Nota Semanal N° 40 (17 de noviembre de 2022).

El calendario anual de publicación de estas estadísticas se presenta en la página vii de esta Nota.

2/ Expresado en términos de activos netos de pasivos.

3/ Incluye activos en moneda nacional contra no residentes. Excluye al BCRP.

4/ Incluye obligaciones en moneda nacional con no residentes.

5/ Comprende la deuda del Gobierno Central y de las empresas públicas.

6/ Los bonos del gobierno emitidos en el exterior y en poder de residentes se excluyen de los pasivos externos del sector público.

Los bonos del gobierno emitidos localmente, en poder de no residentes, se incluyen en los pasivos externos de este mismo sector.

7/ Incluye asignaciones de Derechos Especiales de Giro (DEG).

Fuente: BCRP, MEF, Cavali S.A.ICLV, Proinversión, BIS y empresas.

Elaboración: Gerencia Central de Estudios Económicos.

CONCERTACIONES DE FINANCIAMIENTO EXTERNO PÚBLICO POR FUENTE FINANCIERA, DESTINO Y PLAZO DE VENCIMIENTO
COMMITTED LOANS BY FINANCIAL SOURCE, USE AND MATURITY

(Millones de US\$)^{1/2/} / (Millions of US\$)^{1/2/}

PERÍODO	FUENTE FINANCIERA / FINANCIAL SOURCE							DESTINO / USE				PLAZO VENCIMIENTO/ MATURITY		TOTAL	PERIOD
	Organismos Internacionales <i>Multilateral Organizations</i>	Club de París <i>Paris Club</i>	Bonos <i>Bonds</i>	Proveedores sin seguro <i>Suppliers</i>	Banca Internacional <i>Commercial Banks</i>	América Latina <i>Latin America</i>	Otros bilaterales <i>Other bilateral</i>	Proyectos de Inversión <i>Investment Projects</i>	Libre Disponibilidad <i>Free Disposal Funds</i>	Importación de alimentos <i>Food Imports</i>	Defensa <i>Defense</i>	1-5 años <i>1-5 years</i>	+ de 5 años <i>more than 5 years</i>		
	2020	503	0	5 305	0	0	0	0	503	5 305	0	0	0		
I	100	0	0	0	0	0	0	100	0	0	0	0	100	100	I
II	353	0	5 305	0	0	0	0	353	5 305	0	0	0	5 659	5 659	II
III	0	0	0	0	0	0	0	0	0	0	0	0	0	0	III
IV	50	0	0	0	0	0	0	50	0	0	0	0	50	50	IV
2021	3 680	521	8 000	0	0	0	0	1 256	10 945	0	0	0	12 200	12 200	2021
I	430	10	6 102	0	0	0	0	440	6 102	0	0	0	6 542	6 542	I
II	2 418	66	0	0	0	0	0	433	2 050	0	0	0	2 483	2 483	II
III	174	0	0	0	0	0	0	174	0	0	0	0	174	174	III
IV	658	445	1 898	0	0	0	0	208	2 793	0	0	0	3 001	3 001	IV
2022	1 346	102	0	0	0	0	0	327	1 120	0	0	0	1 447	1 447	2022
I	226	57	0	0	0	0	0	282	0	0	0	0	282	282	I
II	500	45	0	0	0	0	0	45	500	0	0	0	545	545	II
III	620	0	0	0	0	0	0	0	620	0	0	0	620	620	III

1/ Preliminar. Información actualizada con datos al 11 de noviembre de 2022 en la Nota Semanal N° 40 (17 de noviembre de 2022). El calendario anual de publicación de estas estadísticas se presenta en la página vii de esta Nota.

2/ Deuda de mediano y largo plazo.

Fuente: MEF, BCRP.

Elaboración: Gerencia Central de Estudios Económicos

OPERACIONES DEL SECTOR PÚBLICO NO FINANCIERO
OPERATIONS OF THE NON FINANCIAL PUBLIC SECTOR

(Millones de soles)^{1/} / (Millions of soles)^{1/}

	2020					2021					2022			
	I	II	III	IV	AÑO	I	II	III	IV	AÑO	I	II	III	
1. Ingresos corrientes del gobierno general	36 591	25 769	28 937	36 578	127 875	41 930	44 757	47 840	49 347	183 874	52 456	57 501	48 877	1. Current revenues of the General Government
a. Ingresos tributarios	27 778	19 731	21 215	26 799	95 523	32 809	35 230	36 393	38 714	143 147	41 213	45 350	37 450	a. Tax revenue
b. Ingresos no tributarios	8 813	6 039	7 721	9 779	32 352	9 120	9 528	11 446	10 633	40 727	11 243	12 151	11 427	b. Non-tax revenue
2. Gastos no financieros del gobierno general	32 600	33 317	42 367	69 099	177 384	39 571	42 770	47 957	64 010	194 307	39 084	46 446	51 496	2. Non-financial expenditures of the General Government
a. Corriente	27 110	30 619	34 342	53 076	145 147	31 289	33 370	37 693	47 968	150 320	31 148	35 410	37 877	a. Current
b. Capital	5 489	2 698	8 026	16 023	32 237	8 282	9 400	10 264	16 042	43 988	7 936	11 036	13 619	b. Capital
<i>Formación Bruta de Capital</i>	<i>4 480</i>	<i>1 969</i>	<i>5 818</i>	<i>14 809</i>	<i>27 076</i>	<i>6 367</i>	<i>8 224</i>	<i>9 237</i>	<i>13 106</i>	<i>36 934</i>	<i>5 875</i>	<i>9 176</i>	<i>11 489</i>	<i>Gross capital formation</i>
<i>Gobierno Nacional</i>	<i>1 627</i>	<i>869</i>	<i>2 014</i>	<i>5 311</i>	<i>9 821</i>	<i>2 472</i>	<i>3 374</i>	<i>3 517</i>	<i>4 768</i>	<i>14 131</i>	<i>2 172</i>	<i>3 334</i>	<i>3 753</i>	<i>National Government</i>
<i>Gobiernos Regionales</i>	<i>905</i>	<i>392</i>	<i>1 557</i>	<i>3 116</i>	<i>5 971</i>	<i>1 083</i>	<i>1 614</i>	<i>1 775</i>	<i>2 613</i>	<i>7 084</i>	<i>1 107</i>	<i>1 871</i>	<i>2 413</i>	<i>Regional Government</i>
<i>Gobiernos Locales</i>	<i>1 948</i>	<i>707</i>	<i>2 248</i>	<i>6 381</i>	<i>11 284</i>	<i>2 813</i>	<i>3 236</i>	<i>3 945</i>	<i>5 724</i>	<i>15 719</i>	<i>2 597</i>	<i>3 972</i>	<i>5 322</i>	<i>Local Government</i>
<i>Otros gastos de capital</i>	<i>1 009</i>	<i>730</i>	<i>2 208</i>	<i>1 214</i>	<i>5 161</i>	<i>1 914</i>	<i>1 176</i>	<i>1 027</i>	<i>2 936</i>	<i>7 054</i>	<i>2 061</i>	<i>1 859</i>	<i>2 130</i>	<i>Others capital expenditure</i>
3. Otros 2/	-1 457	-1 413	1 175	-1 074	-2 769	2 249	365	-740	-523	1 351	126	-3 500	534	3. Others 2/
4. Resultado Primario (=1-2+3)	2 535	-8 961	-12 256	-33 596	-52 278	4 607	2 352	-857	-15 186	-9 083	13 497	7 556	-2 084	4. Primary Balance (=1-2+3)
5. Intereses	4 559	1 137	4 639	1 164	11 499	4 944	1 437	5 236	1 583	13 200	5 560	1 498	5 710	5. Interest payments
6. Resultado Económico (=4-5)	-2 024	-10 098	-16 895	-34 760	-63 777	-337	915	-6 093	-16 769	-22 283	7 937	6 058	-7 794	6. Overall balance (=4-5)

1/ Preliminar. Información actualizada con datos al 11 de noviembre de 2022 en la Nota Semanal N° 40 (17 de noviembre de 2022).

2/ Incluye ingresos de capital del Gobierno General y resultado primario de empresas estatales.

Fuente: MEF, BN, Sunat, EsSalud, sociedades de beneficencia pública y empresas estatales.

Elaboración: Gerencia Central de Estudios Económicos

AHORRO EN CUENTA CORRIENTE DEL SECTOR PÚBLICO NO FINANCIERO
CURRENT ACCOUNT SAVING OF THE NON-FINANCIAL PUBLIC SECTOR

(Millones de soles)^{1/ 2/ 3/} / (Millions of soles)^{1/ 2/ 3/}

	2020					2021					2022			
	I	II	III	IV	AÑO	I	II	III	IV	AÑO	I	II	III	
I. AHORRO EN CUENTA CORRIENTE (1+2)	4 659	-6 815	-8 208	-17 907	-28 271	7 834	11 190	5 077	686	24 787	16 724	18 314	6 873	I. CURRENT ACCOUNT SAVING (1+2)
1. Gobierno Central	1 225	-5 973	-18 097	-17 132	-39 977	-302	8 472	800	-3 187	5 784	10 266	17 687	-1 732	1. Central Government
a. Ingresos Corrientes 4/	30 591	22 001	23 483	30 315	106 390	35 172	38 826	41 023	42 625	157 646	45 227	50 844	41 983	a. Current Revenue 4/
b. Gastos Corrientes	29 365	27 973	41 580	47 447	146 366	35 474	30 354	40 222	45 812	151 862	34 961	33 158	43 715	b. Current Expenditure
- No Financieros	24 920	27 143	37 046	46 629	135 738	30 665	29 367	35 117	44 732	139 881	29 509	32 173	38 158	- Non-Financial
- Financieros	4 445	831	4 535	818	10 628	4 809	987	5 105	1 080	11 982	5 452	985	5 557	- Financial
2. Otras entidades 5/ 6/	3 433	-842	9 889	-775	11 705	8 136	2 718	4 276	3 872	19 003	6 458	627	8 605	2. Other entities 5/ 6/
II. INGRESOS DE CAPITAL	37	21	170	217	446	714	229	66	-211	799	79	-191	-155	II. CAPITAL REVENUE
III. GASTOS DE CAPITAL	6 720	3 304	8 857	17 070	35 951	8 885	10 504	11 236	17 244	47 869	8 866	12 066	14 512	III. CAPITAL EXPENDITURE
1. Inversión pública	5 644	2 553	6 728	15 852	30 778	7 231	9 289	10 150	14 315	40 985	6 736	10 181	12 337	1. Public Investment
2. Otros	1 076	750	2 129	1 218	5 174	1 654	1 215	1 086	2 928	6 883	2 130	1 885	2 174	2. Others
IV. RESULTADO ECONÓMICO (I+II-III)	-2 024	-10 098	-16 895	-34 760	-63 777	-337	915	-6 093	-16 769	-22 283	7 937	6 058	-7 794	IV. OVERALL BALANCE (I+II-III)
V. FINANCIAMIENTO NETO (1+2+3)	2 024	10 098	16 895	34 760	63 777	337	-915	6 093	16 769	22 283	-7 937	-6 058	7 794	V. NET FINANCING (1+2+3)
1. Externo	2 417	10 765	6 780	14 386	34 349	20 237	2 268	9 867	20 997	53 370	643	1 579	2 183	1. Foreign
2. Interno	-394	-681	10 115	20 374	29 413	-19 901	-3 199	-3 774	-4 229	-31 103	-8 591	-7 691	5 601	2. Domestic
3. Privatización	1	14	0	0	15	0	16	0	0	16	11	54	10	3. Privatization

1/ Comprende las operaciones del gobierno general y de las empresas estatales no financieras. No incluye el resultado de las entidades estatales financieras.

2/ Preliminar. Información actualizada con datos al 11 de noviembre de 2022 en la Nota Semanal N° 40 (17 de noviembre de 2022). Desde la edición N°19 de 2003 se incorpora mejoras metodológicas referidas al registro de las multas las que se incorporan a los ingresos tributarios (anteriormente no tributarios), asimismo en relación al registro del gasto del gobierno central el que incorpora información procesada del Sistema Integrado de Administración Financiera. El calendario anual de publicación de estas estadísticas se presenta en la página vii de esta Nota.

3/ Debido al redondeo de los datos parciales, los totales pueden diferir de la suma de las partes.

4/ A partir de la Nota Semanal N° 12 del 26 de marzo de 2010, se ha incorporado el cambio metodológico en el registro de las devoluciones de impuestos establecido por la Sunat en la Nota Tributaria correspondiente a enero 2010 (publicada en marzo 2010 - página 14), según el cual se sustituyen las devoluciones registradas de acuerdo a su fecha de solicitud por las correspondientes a la fecha de emisión de las mismas.

5/ Desde la edición N°19 de 2004 se excluye del gasto no financiero la redención de Bonos de Reconocimiento la que desde entonces se contabiliza como amortización de la deuda pública interna.

6/ Desde la edición N°19 de 2004 incluye el registro de los intereses devengados por los Bonos de Reconocimiento, debido al efecto de la indexación del saldo adeudado al IPC.

Fuente: MEF, BN, Sunat, Essalud, sociedades de beneficencia pública, gobiernos locales, empresas estatales e instituciones públicas.

Elaboración: Gerencia Central de Estudios Económicos

OPERACIONES DEL SECTOR PÚBLICO NO FINANCIERO
OPERATIONS OF THE NON FINANCIAL PUBLIC SECTOR

(Porcentaje del PBI)^{1/} / (Percentage of GDP)^{1/}

	2020					2021					2022			
	I	II	III	IV	AÑO	I	II	III	IV	AÑO	I	II	III	
1. Ingresos corrientes del gobierno general	20,9	18,3	15,5	16,9	17,8	21,2	21,0	21,2	20,6	21,0	24,5	24,9	20,5	1. Current revenues of the General Government
a. Ingresos tributarios	15,8	14,0	11,3	12,4	13,3	16,6	16,5	16,1	16,1	16,3	19,3	19,6	15,7	a. Tax revenue
b. Ingresos no tributarios	5,0	4,3	4,1	4,5	4,5	4,6	4,5	5,1	4,4	4,6	5,3	5,3	4,8	b. Non-tax revenue
2. Gastos no financieros del gobierno general	18,6	23,7	22,6	32,0	24,7	20,0	20,1	21,2	26,7	22,2	18,3	20,1	21,6	2. Non-financial of the General Government
a. Corriente	15,5	21,7	18,3	24,6	20,2	15,8	15,6	16,7	20,0	17,1	14,6	15,3	15,9	a. Current
b. Capital	3,1	1,9	4,3	7,4	4,5	4,2	4,4	4,5	6,7	5,0	3,7	4,8	5,7	b. Capital
<i>Formación Bruta de Capital</i>	<i>2,6</i>	<i>1,4</i>	<i>3,1</i>	<i>6,9</i>	<i>3,8</i>	<i>3,2</i>	<i>3,9</i>	<i>4,1</i>	<i>5,5</i>	<i>4,2</i>	<i>2,7</i>	<i>4,0</i>	<i>4,8</i>	<i>Gross capital formation</i>
<i>Gobierno Nacional</i>	<i>0,9</i>	<i>0,6</i>	<i>1,1</i>	<i>2,5</i>	<i>1,4</i>	<i>1,3</i>	<i>1,6</i>	<i>1,6</i>	<i>2,0</i>	<i>1,6</i>	<i>1,0</i>	<i>1,4</i>	<i>1,6</i>	<i>National Government</i>
<i>Gobiernos Regionales</i>	<i>0,5</i>	<i>0,3</i>	<i>0,8</i>	<i>1,4</i>	<i>0,8</i>	<i>0,5</i>	<i>0,8</i>	<i>0,8</i>	<i>1,1</i>	<i>0,8</i>	<i>0,5</i>	<i>0,8</i>	<i>1,0</i>	<i>Regional Government</i>
<i>Gobiernos Locales</i>	<i>1,1</i>	<i>0,5</i>	<i>1,2</i>	<i>3,0</i>	<i>1,6</i>	<i>1,4</i>	<i>1,5</i>	<i>1,7</i>	<i>2,4</i>	<i>1,8</i>	<i>1,2</i>	<i>1,7</i>	<i>2,2</i>	<i>Local Government</i>
<i>Otros gastos de capital</i>	<i>0,6</i>	<i>0,5</i>	<i>1,2</i>	<i>0,6</i>	<i>0,7</i>	<i>1,0</i>	<i>0,6</i>	<i>0,5</i>	<i>1,2</i>	<i>0,8</i>	<i>1,0</i>	<i>0,8</i>	<i>0,9</i>	<i>Others capital expenditure</i>
3. Otros 2/	-0,8	-1,0	0,6	-0,5	-0,4	1,1	0,2	-0,3	-0,2	0,2	0,1	-1,5	0,2	3. Others 2/
4. Resultado Primario (=1-2+3)	1,4	-6,4	-6,5	-15,5	-7,3	2,3	1,1	-0,4	-6,3	-1,0	6,3	3,3	-0,9	4. Primary Balance (=1-2+3)
5. Intereses	2,6	0,8	2,5	0,5	1,6	2,5	0,7	2,3	0,7	1,5	2,6	0,6	2,4	5. Interest payments
6. Resultado Económico (=4-5)	-1,2	-7,2	-9,0	-16,1	-8,9	-0,2	0,4	-2,7	-7,0	-2,5	3,7	2,6	-3,3	6. Overall balance (=4-5)

1/ Preliminar. Información actualizada con datos al 11 de noviembre de 2022 en la Nota Semanal N° 40 (17 de noviembre de 2022).

2/ Incluye ingresos de capital del Gobierno General y resultado primario de empresas estatales.

Fuente: MEF, BN, Sunat, EsSalud, sociedades de beneficencia pública y empresas estatales.

Elaboración: Gerencia Central de Estudios Económicos

AHORRO EN CUENTA CORRIENTE DEL SECTOR PÚBLICO NO FINANCIERO
CURRENT ACCOUNT SAVING OF THE NON-FINANCIAL PUBLIC SECTOR

(Porcentaje del PBI)^{1/2/3/} / (Percentage of GDP)^{1/2/3/}

	2020					2021					2022			
	I	II	III	IV	AÑO	I	II	III	IV	AÑO	I	II	III	
I. AHORRO EN CUENTA CORRIENTE (1+2)	2,7	-4,8	-4,4	-8,3	-3,9	4,0	5,2	2,2	0,3	2,8	7,8	7,9	2,9	I. CURRENT ACCOUNT SAVING (1+2)
1. Gobierno Central	0,7	-4,2	-9,7	-7,9	-5,6	-0,2	4,0	0,4	-1,3	0,7	4,8	7,7	-0,7	1. Central Government
a. Ingresos Corrientes 4/	17,4	15,6	12,5	14,0	14,8	17,8	18,2	18,2	17,8	18,0	21,2	22,0	17,6	a. Current Revenue 4/
b. Gastos Corrientes	16,7	19,9	22,2	22,0	20,3	18,0	14,2	17,8	19,1	17,3	16,4	14,4	18,4	b. Current Expenditure
- No Financieros	14,2	19,3	19,8	21,6	18,9	15,5	13,8	15,6	18,6	16,0	13,8	13,9	16,0	- Non-Financial
- Financieros	2,5	0,6	2,4	0,4	1,5	2,4	0,5	2,3	0,4	1,4	2,6	0,4	2,3	- Financial
2. Otras entidades 5/ 6/	2,0	-0,6	5,3	-0,4	1,6	4,1	1,3	1,9	1,6	2,2	3,0	0,3	3,6	2. Other entities 5/ 6/
II. INGRESOS DE CAPITAL	0,0	0,0	0,1	0,1	0,1	0,4	0,1	0,0	-0,1	0,1	0,0	-0,1	-0,1	II. CAPITAL REVENUE
III. GASTOS DE CAPITAL	3,8	2,3	4,7	7,9	5,0	4,5	4,9	5,0	7,2	5,5	4,1	5,2	6,1	III. CAPITAL EXPENDITURE
1. Inversión pública	3,2	1,8	3,6	7,3	4,3	3,7	4,4	4,5	6,0	4,7	3,2	4,4	5,2	1. Public Investment
2. Otros	0,6	0,5	1,1	0,6	0,7	0,8	0,6	0,5	1,2	0,8	1,0	0,8	0,9	2. Others
IV. RESULTADO ECONÓMICO (I+II-III)	-1,2	-7,2	-9,0	-16,1	-8,9	-0,2	0,4	-2,7	-7,0	-2,5	3,7	2,6	-3,3	IV. OVERALL BALANCE (I+II-III)
V. FINANCIAMIENTO NETO (1+2+3)	1,2	7,2	9,0	16,1	8,9	0,2	-0,4	2,7	7,0	2,5	-3,7	-2,6	3,3	V. NET FINANCING (1+2+3)
1. Externo	1,4	7,6	3,6	6,7	4,8	10,2	1,1	4,4	8,7	6,1	0,3	0,7	0,9	1. Foreign
2. Interno	-0,2	-0,5	5,4	9,4	4,1	-10,1	-1,5	-1,7	-1,8	-3,5	-4,0	-3,3	2,4	2. Domestic
3. Privatización	0,0	0,0	0,0	0,0	0,0	0,0	0,0	0,0	0,0	0,0	0,0	0,0	0,0	3. Privatization

1/ Comprende las operaciones del gobierno general y de las empresas estatales no financieras. No incluye el resultado de las entidades estatales financieras.

2/ Preliminar. Información actualizada con datos al 11 de noviembre de 2022 en la Nota Semanal N° 40 (17 de noviembre de 2022). Desde la edición N°19 de 2003 se incorpora mejoras metodológicas referidas al registro de las multas las que se incorporan a los ingresos tributarios (anteriormente no tributarios), asimismo en relación al registro del gasto del gobierno central el que incorpora información procesada del Sistema Integrado de Administración Financiera. El calendario anual de publicación de estas estadísticas se presenta en la página vii de esta Nota.

3/ Debido al redondeo de los datos parciales, los totales pueden diferir de la suma de las partes.

4/ A partir de la Nota Semanal N° 12 del 26 de marzo de 2010, se ha incorporado el cambio metodológico en el registro de las devoluciones de impuestos establecido por la Sunat en la Nota Tributaria correspondiente a enero 2010 (publicada en marzo 2010 - página 14), según el cual se sustituyen las devoluciones registradas de acuerdo a su fecha de solicitud por las correspondientes a la fecha de emisión de las mismas.

5/ Desde la edición N°19 de 2004 se excluye del gasto no financiero la redención de Bonos de Reconocimiento la que desde entonces se contabiliza como amortización de la deuda pública interna.

6/ Desde la edición N°19 de 2004 incluye el registro de los intereses devengados por los Bonos de Reconocimiento, debido al efecto de la indexación del saldo adeudado al IPC.

Fuente: MEF, BN, Sunat, Essalud, sociedades de beneficencia pública, gobiernos locales, empresas estatales e instituciones públicas.

Elaboración: Gerencia Central de Estudios Económicos

**OPERACIONES DEL GOBIERNO GENERAL
OPERATIONS OF THE GENERAL GOVERNMENT**

(Millones de soles)^{1/} / (Millions of soles)^{1/}

	2020					2021					2022			
	I	II	III	IV	AÑO	I	II	III	IV	AÑO	I	II	III	
I. INGRESOS CORRIENTES 2/	36 591	25 769	28 937	36 578	127 875	41 930	44 757	47 840	49 347	183 874	52 456	57 501	48 877	I. CURRENT REVENUES 2/
1. Ingresos tributarios	27 778	19 731	21 215	26 799	95 523	32 809	35 230	36 393	38 714	143 147	41 213	45 350	37 450	1. Tax revenue
2. Contribuciones	4 017	3 527	4 019	4 407	15 970	4 477	4 371	4 467	4 740	18 054	4 540	4 686	4 716	2. Contributions
3. Otros	4 796	2 512	3 703	5 372	16 382	4 643	5 157	6 980	5 893	22 673	6 702	7 466	6 711	3. Others
II. GASTOS NO FINANCIEROS	32 600	33 317	42 367	69 099	177 384	39 571	42 770	47 957	64 010	194 307	39 084	46 446	51 496	II. NON-FINANCIAL EXPENDITURE
1. Gastos corrientes 3/	27 110	30 619	34 342	53 076	145 147	31 289	33 370	37 693	47 968	150 320	31 148	35 410	37 877	1. Current expenditure 3/
2. Gastos de capital	5 489	2 698	8 026	16 023	32 237	8 282	9 400	10 264	16 042	43 988	7 936	11 036	13 619	2. Capital expenditure
III. INGRESOS DE CAPITAL	46	21	179	217	463	178	229	60	-212	255	81	-199	-162	III. CAPITAL REVENUES
IV. RESULTADO PRIMARIO	4 037	-7 527	-13 252	-32 304	-49 045	2 537	2 216	-57	-14 875	-10 178	13 452	10 857	-2 780	IV. PRIMARY BALANCE
V. INTERESES 4/	4 494	845	4 567	853	10 759	4 875	1 022	5 202	1 147	12 245	5 525	1 077	5 635	V. INTEREST PAYMENTS 4/
VI. RESULTADO ECONÓMICO	-456	-8 372	-17 819	-33 158	-59 804	-2 338	1 194	-5 259	-16 022	-22 424	7 928	9 780	-8 415	VI. OVERALL BALANCE
VII. FINANCIAMIENTO NETO	456	8 372	17 819	33 158	59 804	2 338	-1 194	5 259	16 022	22 424	-7 928	-9 780	8 415	VII. NET FINANCING (1+2+3)
1. Externo	1 055	10 476	6 375	14 013	31 920	20 412	2 049	9 151	20 679	52 291	688	1 874	2 227	1. Foreign
(Millones US \$)	305	3 082	1 790	3 893	9 070	5 509	526	2 259	5 144	13 438	181	499	572	(Millions of US \$)
a. Desembolsos	26	3 322	1 942	4 109	9 400	6 121	452	2 167	5 211	13 951	120	544	560	a. Disbursements
b. Amortización	-74	-77	-39	-80	-270	-76	-97	-57	-133	-363	-66	-331	-69	b. Amortization
c. Otros 5/	353	-163	-113	-136	-59	-536	171	149	66	-150	127	286	80	c. Others 5/
2. Interno	-599	-2 119	11 443	19 144	27 869	-18 074	-3 260	-3 893	-4 657	-29 884	-8 627	-11 708	6 177	2. Domestic
3. Privatización	1	14	0	0	15	0	16	0	0	16	11	54	10	3. Privatization
Nota:														Note:
GASTOS CORRIENTES TOTALES 6/	31 604	31 464	38 909	53 929	155 906	36 164	34 392	42 895	49 115	162 565	36 672	36 487	43 511	TOTAL CURRENT EXPENDITURE 6/
AHORRO EN CUENTA CORRIENTE 7/	4 987	-5 694	-9 972	-17 352	-28 031	5 765	10 366	4 945	232	21 309	15 783	21 014	5 366	CURRENT ACCOUNT SAVING 7/

1/ Preliminar. Información actualizada con datos al 11 de noviembre de 2022 en la Nota Semanal N° 40 (17 de noviembre de 2022). Desde la edición N°19 de 2003 se incorpora mejoras metodológicas referidas al registro de las multas las que se incorporan a los ingresos tributarios (anteriormente no tributarios), asimismo en relación al registro del gasto del gobierno central el que incorpora información procesada del Sistema Integrado de Administración Financiera. El calendario anual de publicación de estas estadísticas se presenta en la página vii de esta Nota.

2/ A partir de la Nota Semanal N° 12 del 26 de marzo de 2010, se ha incorporado el cambio metodológico en el registro de las devoluciones de impuestos establecido por la Sunat en la Nota Tributaria correspondiente a enero 2010 (publicada en marzo 2010 - página 14), según el cual se sustituyen las devoluciones registradas de acuerdo a su fecha de solicitud por las correspondientes a la fecha de emisión de las mismas.

3/ Desde la edición N°19 de 2004 se excluye del gasto no financiero la redención de Bonos de Reconocimiento la que desde entonces se contabiliza como amortización de la deuda pública interna.

4/ Desde la edición N°19 de 2004 incluye el registro de los intereses devengados por los Bonos de Reconocimiento, debido al efecto de la indexación del saldo adeudado al IPC.

5/ Incluye financiamiento excepcional y financiamiento de corto plazo.

6/ Se obtiene de sumar los gastos corrientes no financieros más intereses.

7/ Se obtiene de la diferencia entre los ingresos corrientes y los gastos corrientes.

Fuente: MEF, BN, Sunat, Essalud, sociedades de beneficencia pública, gobiernos locales e instituciones públicas.
Elaboración: Gerencia Central de Estudios Económicos

**OPERACIONES DEL GOBIERNO GENERAL
OPERATIONS OF THE GENERAL GOVERNMENT**

(Porcentaje del PBI)^{1/} / (Percentage of GDP)^{1/}

	2020					2021					2022			
	I	II	III	IV	AÑO	I	II	III	IV	AÑO	I	II	III	
I. INGRESOS CORRIENTES 2/	20,9	18,3	15,5	16,9	17,8	21,2	21,0	21,2	20,6	21,0	24,5	24,9	20,5	I. CURRENT REVENUES 2/
1. Ingresos tributarios	15,8	14,0	11,3	12,4	13,3	16,6	16,5	16,1	16,1	16,3	19,3	19,6	15,7	1. Tax revenue
2. Contribuciones	2,3	2,5	2,1	2,0	2,2	2,3	2,0	2,0	2,0	2,1	2,1	2,0	2,0	2. Contributions
3. Otros	2,7	1,8	2,0	2,5	2,3	2,4	2,4	3,1	2,5	2,6	3,1	3,2	2,8	3. Others
II. GASTOS NO FINANCIEROS	18,6	23,7	22,6	32,0	24,7	20,0	20,1	21,2	26,7	22,2	18,3	20,1	21,6	II. NON-FINANCIAL EXPENDITURE
1. Gastos corrientes 3/	15,5	21,7	18,3	24,6	20,2	15,8	15,6	16,7	20,0	17,1	14,6	15,3	15,9	1. Current expenditure 3/
2. Gastos de capital	3,1	1,9	4,3	7,4	4,5	4,2	4,4	4,5	6,7	5,0	3,7	4,8	5,7	2. Capital expenditure
III. INGRESOS DE CAPITAL	0,0	0,0	0,1	0,1	0,1	0,1	0,1	0,0	-0,1	0,0	0,0	-0,1	-0,1	III. CAPITAL REVENUES
IV. RESULTADO PRIMARIO	2,3	-5,3	-7,1	-15,0	-6,8	1,3	1,0	0,0	-6,2	-1,2	6,3	4,7	-1,2	IV. PRIMARY BALANCE
V. INTERESES 4/	2,6	0,6	2,4	0,4	1,5	2,5	0,5	2,3	0,5	1,4	2,6	0,5	2,4	V. INTEREST PAYMENTS 4/
VI. RESULTADO ECONÓMICO	-0,3	-5,9	-9,5	-15,3	-8,3	-1,2	0,6	-2,3	-6,7	-2,6	3,7	4,2	-3,5	VI. OVERALL BALANCE
VII. FINANCIAMIENTO NETO	0,3	5,9	9,5	15,3	8,3	1,2	-0,6	2,3	6,7	2,6	-3,7	-4,2	3,5	VII. NET FINANCING (1+2+3)
1. Externo	0,6	7,4	3,4	6,5	4,4	10,3	1,0	4,1	8,6	6,0	0,3	0,8	0,9	1. Foreign
a. Desembolsos	0,1	8,0	3,7	6,8	4,6	11,5	0,8	3,9	8,7	6,2	0,2	0,9	0,9	a. Disbursements
b. Amortización	-0,1	-0,2	-0,1	-0,1	-0,1	-0,1	-0,2	-0,1	-0,2	-0,2	-0,1	-0,5	-0,1	b. Amortization
c. Otros 5/	0,7	-0,4	-0,2	-0,2	0,0	-1,0	0,3	0,3	0,1	0,0	0,2	0,5	0,1	c. Others 5/
2. Interno	-0,3	-1,5	6,1	8,9	3,9	-9,2	-1,5	-1,7	-1,9	-3,4	-4,0	-5,1	2,6	2. Domestic
3. Privatización	0,0	0,0	0,0	0,0	0,0	0,0	0,0	0,0	0,0	0,0	0,0	0,0	0,0	3. Privatization
Nota:														Note:
GASTOS CORRIENTES TOTALES 6/	18,0	22,3	20,8	25,0	21,7	18,3	16,1	19,0	20,5	18,5	17,2	15,8	18,3	TOTAL CURRENT EXPENDITURE 6/
AHORRO EN CUENTA CORRIENTE 7/	2,8	-4,0	-5,3	-8,0	-3,9	2,9	4,9	2,2	0,1	2,4	7,4	9,1	2,3	CURRENT ACCOUNT SAVING 7/

1/ Preliminar. Información actualizada con datos al 11 de noviembre de 2022 en la Nota Semanal N° 40 (17 de noviembre de 2022). Desde la edición N°19 de 2003 se incorpora mejoras metodológicas referidas al registro de las multas las que se incorporan a los ingresos tributarios (anteriormente no tributarios), asimismo en relación al registro del gasto del gobierno central el que incorpora información procesada del Sistema Integrado de Administración Financiera. El calendario anual de publicación de estas estadísticas se presenta en la página vii de esta Nota.

2/ A partir de la Nota Semanal N° 12 del 26 de marzo de 2010, se ha incorporado el cambio metodológico en el registro de las devoluciones de impuestos establecido por la Sunat en la Nota Tributaria correspondiente a enero 2010 (publicada en marzo 2010 - página 14), según el cual se sustituyen las devoluciones registradas de acuerdo a su fecha de solicitud por las correspondientes a la fecha de emisión de las mismas.

3/ Desde la edición N°19 de 2004 se excluye del gasto no financiero la redención de Bonos de Reconocimiento la que desde entonces se contabiliza como amortización de la deuda pública interna.

4/ Desde la edición N°19 de 2004 incluye el registro de los intereses devengados por los Bonos de Reconocimiento, debido al efecto de la indexación del saldo adeudado al IPC.

5/ Incluye financiamiento excepcional y financiamiento de corto plazo.

6/ Se obtiene de sumar los gastos corrientes no financieros más intereses.

7/ Se obtiene de la diferencia entre los ingresos corrientes y los gastos corrientes.

Fuente: MEF, BN, Sunat, Essalud, sociedades de beneficencia pública, gobiernos locales e instituciones públicas.
Elaboración: Gerencia Central de Estudios Económicos

INGRESOS CORRIENTES DEL GOBIERNO GENERAL
GENERAL GOVERNMENT CURRENT REVENUES
(Millones de soles)^{1/} / (Millions of soles)^{1/}

	2020					2021					2022			
	I	II	III	IV	AÑO	I	II	III	IV	AÑO	I	II	III	
I. INGRESOS TRIBUTARIOS	27 778	19 731	21 215	26 799	95 523	32 809	35 230	36 393	38 714	143 147	41 213	45 350	37 450	I. TAX REVENUES
Ingresos tributarios del Gobierno Nacional	26 801	19 572	20 677	26 016	93 065	31 750	34 527	35 656	37 927	139 860	39 914	44 572	36 696	Tax revenue of the National Government
1. Impuesto a la renta	11 635	10 439	7 274	8 819	38 167	13 920	15 128	11 926	13 902	54 877	20 416	22 690	12 805	1. Income tax
- Personas Naturales	3 397	3 379	2 714	3 035	12 525	3 376	4 522	3 901	4 216	16 016	4 348	5 733	3 389	- Individual
- Personas Jurídicas	7 189	4 801	3 613	5 443	21 046	7 871	6 141	7 378	8 432	29 822	9 935	9 145	9 130	- Corporate
- Regularización	1 049	2 259	946	342	4 596	2 674	4 465	647	1 254	9 040	6 133	7 812	286	- Clearing
2. Impuestos a las importaciones	328	212	276	343	1 159	321	320	376	447	1 464	463	399	485	2. Import tax
3. Impuesto general a las ventas (IGV) 2/	15 462	9 931	13 379	16 607	55 379	18 061	18 099	20 103	21 835	78 098	21 369	21 389	23 212	3. Value-added tax 2/
- Interno	9 469	5 338	8 050	9 851	32 708	10 777	9 679	10 355	11 796	42 608	12 052	11 431	11 830	- Domestic
- Importaciones	5 992	4 593	5 329	6 757	22 671	7 284	8 419	9 747	10 039	35 490	9 317	9 958	11 383	- Imports
4. Impuesto selectivo al consumo (ISC)	2 310	902	1 537	2 171	6 920	2 290	2 043	2 285	2 521	9 138	2 373	1 946	2 204	4. Excise tax
- Combustibles	911	452	606	1 000	2 970	907	875	907	959	3 648	859	471	698	- Fuels
- Otros	1 399	450	931	1 171	3 951	1 383	1 168	1 378	1 562	5 490	1 513	1 475	1 506	- Other
5. Otros ingresos tributarios	1 356	1 919	2 457	2 891	8 623	1 578	4 014	6 042	4 473	16 107	2 145	4 464	3 752	5. Other tax revenue
6. Devoluciones de impuestos	-4 290	-3 831	-4 247	-4 815	-17 182	-4 419	-5 078	-5 075	-5 252	-19 824	-6 851	-6 316	-5 763	6. Tax refund
Ingresos tributarios de los Gobiernos Locales	977	159	539	783	2 458	1 059	703	737	788	3 286	1 299	778	754	Tax revenues of the Local Government
II. INGRESOS NO TRIBUTARIOS	8 813	6 039	7 721	9 779	32 352	9 120	9 528	11 446	10 633	40 727	11 243	12 151	11 427	II. NON-TAX REVENUE
Ingresos no tributarios del Gobierno Nacional	7 679	5 809	7 059	8 968	29 515	8 158	8 771	10 508	9 585	37 023	9 901	11 013	10 260	Non-tax revenue of the National Government
1. Contribuciones sociales	4 017	3 527	4 019	4 407	15 970	4 477	4 371	4 467	4 740	18 054	4 540	4 686	4 716	1. Social Contributions
2. Recursos propios y transferencias	1 823	591	1 410	1 399	5 222	1 589	1 725	1 796	1 513	6 623	1 784	1 917	1 901	2. Fees and transfers
3. Canon y regalías	1 041	503	635	1 109	3 287	1 555	1 600	2 718	2 790	8 662	2 812	2 686	2 320	3. Royalties
4. Otros	799	1 189	995	2 053	5 037	538	1 075	1 527	543	3 683	765	1 725	1 322	4. Others
Ingresos no tributarios de los Gobiernos Regionales	147	54	88	126	415	122	138	180	170	610	209	270	269	Non-tax revenue of the Regional Government
Ingresos no tributarios de los Gobiernos Locales	987	175	574	685	2 422	840	618	758	878	3 094	1 132	869	898	Non-tax revenue of the Local Government
III. TOTAL INGRESOS CORRIENTES (I+II)	36 591	25 769	28 937	36 578	127 875	41 930	44 757	47 840	49 347	183 874	52 456	57 501	48 877	III. CURRENT REVENUES (I+II)

1/ Preliminar. Información actualizada con datos al 11 de noviembre de 2022 en la Nota Semanal N° 40 (17 de noviembre de 2022).

2/ Incluye los dos puntos porcentuales correspondientes al Impuesto de Promoción Municipal (IPM).

Fuente: MEF, BN y Sunat.

Elaboración: Gerencia Central de Estudios Económicos

INGRESOS CORRIENTES DEL GOBIERNO GENERAL
GENERAL GOVERNMENT CURRENT REVENUES
(Porcentaje del PBI)^{1/} / (Percentage of GDP)^{1/}

	2020					2021					2022			
	I	II	III	IV	AÑO	I	II	III	IV	AÑO	I	II	III	
I. INGRESOS TRIBUTARIOS	15.8	14.0	11.3	12.4	13.3	16.6	16.5	16.1	16.1	16.3	19.3	19.6	15.7	I. TAX REVENUES
Ingresos tributarios del Gobierno Nacional	15,3	13,9	11,0	12,0	12,9	16,1	16,2	15,8	15,8	16,0	18,7	19,3	15,4	Tax revenue of the National Government
1. Impuesto a la renta	6,6	7,4	3,9	4,1	5,3	7,0	7,1	5,3	5,8	6,3	9,6	9,8	5,4	1. Income tax
- Personas Naturales	1,9	2,4	1,4	1,4	1,7	1,7	2,1	1,7	1,8	1,8	2,0	2,5	1,4	- Individual
- Personas Jurídicas	4,1	3,4	1,9	2,5	2,9	4,0	2,9	3,3	3,5	3,4	4,6	4,0	3,8	- Corporate
- Regularización	0,6	1,6	0,5	0,2	0,6	1,4	2,1	0,3	0,5	1,0	2,9	3,4	0,1	- Clearing
2. Impuestos a las importaciones	0,2	0,2	0,1	0,2	0,2	0,2	0,2	0,2	0,2	0,2	0,2	0,2	0,2	2. Import tax
3. Impuesto general a las ventas (IGV) 2/	8,8	7,1	7,1	7,7	7,7	9,1	8,5	8,9	9,1	8,9	10,0	9,3	9,8	3. Value-Added tax
- Interno	5,4	3,8	4,3	4,6	4,5	5,5	4,5	4,6	4,9	4,9	5,6	4,9	5,0	- Domestic
- Importaciones	3,4	3,3	2,8	3,1	3,2	3,7	3,9	4,3	4,2	4,0	4,4	4,3	4,8	- Imports
4. Impuesto selectivo al consumo (ISC)	1,3	0,6	0,8	1,0	1,0	1,2	1,0	1,0	1,1	1,0	1,1	0,8	0,9	4. Excise tax
- Combustibles	0,5	0,3	0,3	0,5	0,4	0,5	0,4	0,4	0,4	0,4	0,4	0,2	0,3	- Fuels
- Otros	0,8	0,3	0,5	0,5	0,5	0,7	0,5	0,6	0,7	0,6	0,7	0,6	0,6	- Other
5. Otros ingresos tributarios	0,8	1,4	1,3	1,3	1,2	0,8	1,9	2,7	1,9	1,8	1,0	1,9	1,6	5. Other tax revenue
6. Devoluciones de impuestos	-2,4	-2,7	-2,3	-2,2	-2,4	-2,2	-2,4	-2,2	-2,2	-2,3	-3,2	-2,7	-2,4	6. Tax refund
Ingresos tributarios de los Gobiernos Locales	0,6	0,1	0,3	0,4	0,3	0,5	0,3	0,3	0,3	0,4	0,6	0,3	0,3	Tax revenues of the Local Government
II. INGRESOS NO TRIBUTARIOS	5.0	4.3	4.1	4.5	4.5	4.6	4.5	5.1	4.4	4.6	5.3	5.3	4.8	II. NON-TAX REVENUE
Ingresos no tributarios del Gobierno Nacional	4.4	4.1	3.8	4.2	4.1	4.1	4.1	4.7	4.0	4.2	4.6	4.8	4.3	Non-tax revenue of the National Government
1. Contribuciones sociales	2,3	2,5	2,1	2,0	2,2	2,3	2,0	2,0	2,0	2,1	2,1	2,0	2,0	1. Social Contributions
2. Recursos propios y transferencias	1,0	0,4	0,8	0,6	0,7	0,8	0,8	0,8	0,6	0,8	0,8	0,8	0,8	2. Fees and transfers
3. Canon y regalías	0,6	0,4	0,3	0,5	0,5	0,8	0,8	1,2	1,2	1,0	1,3	1,2	1,0	3. Royalties
4. Otros	0,5	0,8	0,5	1,0	0,7	0,3	0,5	0,7	0,2	0,4	0,4	0,7	0,6	4. Others
Ingresos no tributarios de los Gobiernos Regionales	0,1	0,0	0,0	0,1	0,1	0,1	0,1	0,1	0,1	0,1	0,1	0,1	0,1	Non-tax revenue of the Regional Government
Ingresos no tributarios de los Gobiernos Locales	0,6	0,1	0,3	0,3	0,3	0,4	0,3	0,3	0,4	0,4	0,5	0,4	0,4	Non-tax revenue of the Local Government
III. TOTAL INGRESOS CORRIENTES (I+II)	20,9	18,3	15,5	16,9	17,8	21,2	21,0	21,2	20,6	21,0	24,5	24,9	20,5	III. CURRENT REVENUES (I+II)

1/ Preliminar. Información actualizada con datos al 11 de noviembre de 2022 en la Nota Semanal N° 40 (17 de noviembre de 2022).

2/ Incluye los dos puntos porcentuales correspondientes al Impuesto de Promoción Municipal (IPM).

Fuente: MEF, BN y Sunat.

Elaboración: Gerencia Central de Estudios Económicos

GASTOS NO FINANCIEROS DEL GOBIERNO GENERAL
NON-FINANCIAL EXPENDITURES OF THE GENERAL GOVERNMENT

(Millones de soles)^{1/} / (Millions of soles)^{1/}

	2020					2021					2022			
	I	II	III	IV	AÑO	I	II	III	IV	AÑO	I	II	III	
I. GASTOS CORRIENTES	27 110	30 619	34 342	53 076	145 147	31 289	33 370	37 693	47 968	150 320	31 148	35 410	37 877	I. CURRENT EXPENDITURE
Remuneraciones	12 135	11 880	12 958	16 073	53 046	12 421	12 518	13 219	16 075	54 232	12 841	13 185	13 935	Wages and salaries
Gobierno Nacional	6 997	6 787	7 499	8 641	29 924	7 022	6 933	7 332	8 349	29 637	7 279	7 248	7 724	National governments
Gobiernos Regionales	4 507	4 577	4 814	6 699	20 597	4 794	4 976	5 223	6 975	21 968	4 887	5 269	5 476	Regional governments
Gobiernos Locales	631	516	645	733	2 525	604	609	663	751	2 628	675	669	736	Local governments
Bienes y servicios 1/	8 513	9 140	12 107	20 278	50 038	10 467	13 685	15 475	19 788	59 414	11 272	14 144	15 163	Goods and services 1/
<i>Del cual: Mantenimiento</i>	611	678	1 156	3 609	6 054	893	1 252	1 713	2 483	6 341	703	1 134	1 396	<i>Of which: Maintenance</i>
Gobierno Nacional	5 905	6 069	7 898	11 648	31 520	7 268	8 953	10 316	12 775	39 313	7 572	9 039	9 646	National governments
Gobiernos Regionales	817	1 260	1 614	2 871	6 562	1 134	1 810	1 908	2 804	7 655	1 437	2 020	2 112	Regional governments
Gobiernos Locales	1 791	1 811	2 595	5 759	11 956	2 065	2 921	3 251	4 209	12 446	2 262	3 086	3 404	Local governments
Transferencias 2/	6 462	9 599	9 276	16 726	42 064	8 402	7 167	9 000	12 105	36 674	7 035	8 081	8 779	Transfers 2/
Gobierno Nacional	5 499	8 728	8 311	15 324	37 862	7 446	6 257	7 964	10 791	32 458	6 057	7 077	7 753	National governments
Gobiernos Regionales	751	673	713	1 107	3 244	751	708	824	1 087	3 370	751	766	776	Regional governments
Gobiernos Locales	212	198	253	295	958	204	203	212	226	845	227	238	250	Local governments
II. GASTO DE CAPITAL	5 489	2 698	8 026	16 023	32 237	8 282	9 400	10 264	16 042	43 988	7 936	11 036	13 619	II. CAPITAL EXPENDITURE
Formación bruta de capital	4 480	1 969	5 818	14 809	27 076	6 367	8 224	9 237	13 106	36 934	5 875	9 176	11 489	Gross capital formation
Gobierno Nacional	1 627	869	2 014	5 311	9 821	2 472	3 374	3 517	4 768	14 131	2 172	3 334	3 753	National governments
Gobiernos Regionales	905	392	1 557	3 116	5 971	1 083	1 614	1 775	2 613	7 084	1 107	1 871	2 413	Regional governments
Gobiernos Locales	1 948	707	2 248	6 381	11 284	2 813	3 236	3 945	5 724	15 719	2 597	3 972	5 322	Local governments
Otros gastos de capital 2/	1 009	730	2 208	1 214	5 161	1 914	1 176	1 027	2 936	7 054	2 061	1 859	2 130	Others 2/
III. GASTO NO FINANCIERO TOTAL (I + II)	32 600	33 317	42 367	69 099	177 384	39 571	42 770	47 957	64 010	194 307	39 084	46 446	51 496	III. NON-FINANCIAL EXPENDITURE (I+II)
Gobierno Nacional	21 127	23 136	27 868	42 090	114 221	26 069	26 607	30 071	39 565	122 312	25 077	28 426	30 690	National governments
Gobiernos Regionales	7 010	6 946	8 734	13 828	36 518	7 780	9 161	9 779	13 518	40 238	8 210	10 012	11 018	Regional governments
Gobiernos Locales	4 463	3 235	5 765	13 181	26 645	5 722	7 002	8 107	10 926	31 757	5 797	8 008	9 788	Local governments

1/ Preliminar. Información actualizada con datos al 11 de noviembre de 2022 en la Nota Semanal N° 40 (17 de noviembre de 2022).

2/ Neto de comisiones

3/ Neto de transferencias intergubernamentales

Fuente: MEF, BN, Sunat, Essalud, sociedades de beneficencia pública, gobiernos locales e instituciones públicas.

Elaboración: Gerencia Central de Estudios Económicos

GASTOS NO FINANCIEROS DEL GOBIERNO GENERAL
NON-FINANCIAL EXPENDITURES OF THE GENERAL GOVERNMENT

(Porcentajes del PBI)^{1/} / (Percentage of GDP)^{1/}

	2020					2021					2022			
	I	II	III	IV	AÑO	I	II	III	IV	AÑO	I	II	III	
<u>I. GASTOS CORRIENTES</u>	<u>15.5</u>	<u>21.7</u>	<u>18.3</u>	<u>24.6</u>	<u>20.2</u>	<u>15.8</u>	<u>15.6</u>	<u>16.7</u>	<u>20.0</u>	<u>17.1</u>	<u>14.6</u>	<u>15.3</u>	<u>15.9</u>	<u>I. CURRENT EXPENDITURE</u>
Remuneraciones	6,9	8,4	6,9	7,4	7,4	6,3	5,9	5,9	6,7	6,2	6,0	5,7	5,9	Wages and salaries
Gobierno Nacional	4,0	4,8	4,0	4,0	4,2	3,6	3,3	3,2	3,5	3,4	3,4	3,1	3,2	National governments
Gobiernos Regionales	2,6	3,3	2,6	3,1	2,9	2,4	2,3	2,3	2,9	2,5	2,3	2,3	2,3	Regional governments
Gobiernos Locales	0,4	0,4	0,3	0,3	0,4	0,3	0,3	0,3	0,3	0,3	0,3	0,3	0,3	Local governments
Bienes y servicios 1/	4,9	6,5	6,5	9,4	7,0	5,3	6,4	6,9	8,2	6,8	5,3	6,1	6,4	Goods and services 1/
<i>Del cual: Mantenimiento</i>	0,3	0,5	0,6	1,7	0,8	0,5	0,6	0,8	1,0	0,7	0,3	0,5	0,6	<i>Of which: Maintenance</i>
Gobierno Nacional	3,4	4,3	4,2	5,4	4,4	3,7	4,2	4,6	5,3	4,5	3,5	3,9	4,1	National governments
Gobiernos Regionales	0,5	0,9	0,9	1,3	0,9	0,6	0,8	0,8	1,2	0,9	0,7	0,9	0,9	Regional governments
Gobiernos Locales	1,0	1,3	1,4	2,7	1,7	1,0	1,4	1,4	1,8	1,4	1,1	1,3	1,4	Local governments
Transferencias 2/	3,7	6,8	5,0	7,7	5,8	4,3	3,4	4,0	5,0	4,2	3,3	3,5	3,7	Transfers 2/
Gobierno Nacional	3,1	6,2	4,4	7,1	5,3	3,8	2,9	3,5	4,5	3,7	2,8	3,1	3,3	National governments
Gobiernos Regionales	0,4	0,5	0,4	0,5	0,5	0,4	0,3	0,4	0,5	0,4	0,4	0,3	0,3	Regional governments
Gobiernos Locales	0,1	0,1	0,1	0,1	0,1	0,1	0,1	0,1	0,1	0,1	0,1	0,1	0,1	Local governments
<u>II. GASTO DE CAPITAL</u>	<u>3.1</u>	<u>1.9</u>	<u>4.3</u>	<u>7.4</u>	<u>4.5</u>	<u>4.2</u>	<u>4.4</u>	<u>4.5</u>	<u>6.7</u>	<u>5.0</u>	<u>3.7</u>	<u>4.8</u>	<u>5.7</u>	<u>II. CAPITAL EXPENDITURE</u>
Formación bruta de capital	2,6	1,4	3,1	6,9	3,8	3,2	3,9	4,1	5,5	4,2	2,7	4,0	4,8	Gross capital formation
Gobierno Nacional	0,9	0,6	1,1	2,5	1,4	1,3	1,6	1,6	2,0	1,6	1,0	1,4	1,6	National governments
Gobiernos Regionales	0,5	0,3	0,8	1,4	0,8	0,5	0,8	0,8	1,1	0,8	0,5	0,8	1,0	Regional governments
Gobiernos Locales	1,1	0,5	1,2	3,0	1,6	1,4	1,5	1,7	2,4	1,8	1,2	1,7	2,2	Local governments
Otros gastos de capital 2/	0,6	0,5	1,2	0,6	0,7	1,0	0,6	0,5	1,2	0,8	1,0	0,8	0,9	Others 2/
<u>III. GASTO NO FINANCIERO TOTAL (I + II)</u>	<u>18.6</u>	<u>23.7</u>	<u>22.6</u>	<u>32.0</u>	<u>24.7</u>	<u>20.0</u>	<u>20.1</u>	<u>21.2</u>	<u>26.7</u>	<u>22.2</u>	<u>18.3</u>	<u>20.1</u>	<u>21.6</u>	<u>III. NON-FINANCIAL EXPENDITURE (I+II)</u>
Gobierno Nacional	12,0	16,4	14,9	19,5	15,9	13,2	12,5	13,3	16,5	14,0	11,7	12,3	12,9	National governments
Gobiernos Regionales	4,0	4,9	4,7	6,4	5,1	3,9	4,3	4,3	5,6	4,6	3,8	4,3	4,6	Regional governments
Gobiernos Locales	2,5	2,3	3,1	6,1	3,7	2,9	3,3	3,6	4,6	3,6	2,7	3,5	4,1	Local governments

1/ Preliminar. Información actualizada con datos al 11 de noviembre de 2022 en la Nota Semanal N° 40 (17 de noviembre de 2022).

2/ Neto de comisiones.

3/ Neto de transferencias intergubernamentales.

Fuente: MEF, BN, Sunat, Essalud, sociedades de beneficencia pública, gobiernos locales e instituciones públicas.

Elaboración: Gerencia Central de Estudios Económicos

SALDO DE LA DEUDA DEL SECTOR PÚBLICO NO FINANCIERO NON FINANCIAL PUBLIC SECTOR DEBT STOCK

(Millones de soles)^{1/2/} / (Millions of soles)^{1/2/}

	2020				2021				2022			
	I	II	III	IV	I	II	III	IV	I	II	III	
DEUDA PÚBLICA	202 003	215 929	225 258	249 197	268 835	275 172	293 799	314 867	298 441	307 674	317 484	PUBLIC DEBT
I. DEUDA PÚBLICA EXTERNA 3/	67 658	81 715	90 720	106 995	132 408	137 512	155 620	170 438	157 379	161 984	169 485	I. FOREIGN PUBLIC DEBT 3/
1. CRÉDITOS	21 320	23 017	30 367	31 088	31 771	34 086	45 101	43 221	40 216	41 685	45 180	1. CREDITS
Organismos Internacionales	13 274	14 677	21 719	22 144	23 078	25 227	35 701	34 378	31 911	33 988	35 702	Multilateral Organizations
Club de París	3 649	3 820	4 052	4 271	3 839	3 876	4 068	3 656	3 495	2 985	4 592	Paris Club
Proveedores	6	0	0	0	0	0	0	0	0	0	0	Suppliers
Banca Internacional	4 392	4 520	4 597	4 673	4 854	4 983	5 331	5 187	4 810	4 702	4 887	Commercial Banks
2. BONOS	46 338	58 698	60 354	75 907	100 637	103 426	110 519	127 217	117 163	120 299	124 305	2. BONDS
Bonos globales	39 458	51 618	53 154	68 667	89 357	91 846	98 129	115 247	106 063	108 809	112 365	Global bonds
Bonos de empresas públicas no financieras	6 880	7 080	7 200	7 240	11 280	11 580	12 390	11 970	11 100	11 490	11 940	State owned Enterprises Bonds
II. DEUDA PÚBLICA INTERNA 4/	134 345	134 214	134 537	142 202	136 427	137 660	138 179	144 429	141 061	145 689	147 999	II. DOMESTIC PUBLIC DEBT 4/
1. LARGO PLAZO	128 139	127 981	128 122	129 725	131 698	133 340	134 195	134 632	135 676	138 862	141 227	1. LONG TERM
A. CRÉDITOS	1 503	1 444	1 211	1 180	965	542	1 361	1 295	1 200	1 182	1 183	A. CREDITS
a. Créditos del Banco de la Nación	530	487	437	446	450	69	66	60	53	47	47	a. Credits from Banco de la Nación
- Gobierno Nacional	473	435	391	404	408	30	29	29	30	30	36	- National Government
- Gobiernos Locales	50	45	40	35	35	33	30	24	18	11	5	- Local Governments
- Empresas Públicas No financieras	7	7	7	7	7	6	6	6	6	6	6	- State owned Enterprises
b. Créditos de la Banca Comercial	637	620	588	548	515	473	504	471	437	390	363	b. Credits from Banca Comercial
- Gobiernos Locales	637	610	578	538	505	473	443	411	377	345	317	- Local Government
c. Ley 29625 5/	337	337	187	187	0	0	0	0	0	0	0	c. Law 29625 5/
d. Adquisición de acciones - COFIDE 6/	0	0	0	0	0	0	791	764	709	745	774	d. Acquisition of financial assets 6/
B. BONOS	126 636	126 537	126 910	128 545	130 733	132 798	132 834	133 337	134 476	137 680	140 044	B. BONDS
Bonos del Tesoro Público	126 636	126 537	126 910	128 545	130 733	132 798	132 834	133 337	134 476	137 680	140 044	Treasury Bonds
- Bonos de Capitalización BCRP	394	394	0	0	0	0	0	0	0	0	0	- BCRP Capitalization Bonds
- Bonos por canje de deuda pública 7/	121 755	121 795	122 622	124 418	126 642	128 879	128 960	129 611	130 803	134 076	136 483	- Debt Exchange Bonds 7/
- Bonos Soberanos	4 192	4 054	3 993	3 831	3 796	3 625	3 560	3 432	3 378	3 310	3 266	- Sovereign Bonds
- Bonos de Reconocimiento 8/												- Pension Recognition Bonds 8/
2. CORTO PLAZO	6 206	6 233	6 416	12 476	4 729	4 320	3 984	9 796	5 385	6 827	6 772	2. SHORT TERM
A. CRÉDITOS	5 749	6 137	6 410	12 476	4 729	4 320	3 984	9 796	5 385	6 827	6 772	A. CREDITS
a. Tesoro Público 9/	2 767	2 167	3 064	8 471	2 114	2 051	1 995	7 493	3 629	4 405	4 503	a. Public Treasury 9/
b. Gobiernos Locales	55	30	24	24	25	49	62	71	52	31	16	b. Local Government
c. Empresas Públicas No Financieras	2 927	3 940	3 322	3 981	2 591	2 219	1 927	2 233	1 704	2 390	2 252	c. State owned Enterprises
B. LETRAS	457	96	6	0	0	0	0	0	0	0	0	B. BILLS
Tesoro Público	457	96	6	0	0	0	0	0	0	0	0	Treasury Bills
NOTA:												NOTE:
Deuda Neta del Sector Público no Financiero 10/	99 635	108 434	130 316	160 076	166 886	168 282	180 326	190 699	174 899	171 595	184 274	Non-Financial Public Sector Net Debt 10/
Obligaciones por Asociaciones Público Privadas 11/	2 869	2 703	2 745	2 490	2 582	2 346	2 506	2 088	1 932	1 661	1 721	PPP Liabilities 11/
Fondo de Estabilización de Precios de Combustibles	49	- 82	- 86	- 89	- 89	96	273	- 138	143	1 217	1 663	Fuel Prices Stabilization Fund
Deuda Externa de COFIDE, Fondo Mivivienda y Bco.	9 202	9 468	9 377	10 544	10 749	11 027	11 612	11 240	9 950	10 779	11 050	COFIDE, Fondo Mivivienda and Agrarian Bank External
Deuda Interna de Largo Plazo de COFIDE y Fondo	2 040	2 040	2 040	2 040	2 184	2 184	2 184	2 192	2 193	2 097	2 100	COFIDE, Long Term Domestic Debt
Tenencia de Bonos Globales y Soberanos 12/	161 213	173 413	175 776	193 086	215 999	220 725	227 109	244 858	236 867	242 885	248 848	Bond holdings 12/
Residentes	64 365	64 218	61 436	65 870	70 209	75 882	68 672	69 740	71 940	76 514	81 178	Resident
No Residentes	96 848	109 195	114 340	127 216	145 790	144 842	158 436	175 118	164 927	166 371	167 671	Non-resident
Bonos Soberanos	121 755	121 795	122 622	124 419	126 642	128 879	128 960	129 611	130 803	134 076	136 483	Sovereign Bonds
Residentes	60 846	60 117	57 072	60 430	66 048	71 950	65 092	66 242	66 944	73 052	77 760	Resident
No Residentes	60 910	61 678	65 550	63 989	60 594	56 929	63 867	63 368	63 859	61 024	58 723	Non-resident
Bonos Globales	39 458	51 618	53 154	68 667	89 357	91 846	98 129	115 247	106 063	108 809	112 365	Global Bonds
Residentes	3 519	4 101	4 363	5 440	4 161	3 932	3 580	3 498	2 996	3 461	3 418	Resident
No Residentes	35 939	47 517	48 790	63 227	85 196	87 914	94 549	111 749	103 068	105 348	108 948	Non-resident

1/ Preliminar. Información actualizada con datos al 11 de noviembre de 2022 en la Nota Semanal N° 40 (17 de noviembre de 2022). El calendario anual de publicación de estas estadísticas se presenta en la página vii de esta Nota.

2/ Los Bonos son clasificados de acuerdo al mercado donde fueron emitidos.

Los Bonos Brady y Globales, emitidos en el exterior, son parte de la deuda pública externa, incluyendo aquellos adquiridos por residentes.

Los Bonos Soberanos emitidos en el mercado interno y la plataforma Euroclear son parte de la deuda pública interna, incluyendo los adquiridos por no residentes.

3/ Considera la deuda de mediano y largo plazo, excluye préstamos de apoyo a la balanza de pagos.

4/ Consolida la deuda interna entre entidades del gobierno.

5/ Corresponde a la deuda del gobierno nacional por las obligaciones del Fondo Nacional de Vivienda (FONAVI).

6/ Corresponde a la deuda del gobierno nacional por la operación de endeudamiento interno, bajo la modalidad de adquisición de bienes a plazo, con la Corporación Financiera de Desarrollo (COFIDE).

7/ DU N° 068-99 hasta el 2006 y DS N° 002-2007-EF desde el 2007.

8/ Corresponde al estimado del saldo adeudado por Bonos de Reconocimiento en términos de su valor actualizado por la inflación.

9/ Incluye las obligaciones pendientes de pago (flotante), créditos del Banco de la Nación (hasta el 2006) y la deuda con tenedores de Bonos de la Deuda Agraria.

10/ Corresponde a la deuda bruta menos los activos del sector público no financiero. Estos últimos incluyen los depósitos en el sistema financiero nacional, los activos en el exterior de empresas públicas y Fondo

Consolidado de Reservas (FCR), y los otros activos financieros (tenencias de bonos, inversiones en fondos mutuos, inversiones financieras) de EsSalud, FCR-ONP, ElectroPerú y Fondo Nacional de

Financiamiento de la Actividad Empresarial del Estado (FONAFE).

11/ Corresponde al valor nominal estimado de los CRPAO emitidos entre mayo de 2006 y marzo de 2012, neto de las amortizaciones realizadas.

12/ Estimado.

Fuente: MEF, Banco de la Nación, Ministerio de Transportes y Comunicaciones, ONP, FCR, EsSalud, ElectroPerú, PetroPerú y COFIDE.

Elaboración: Gerencia Central de Estudios Económicos

SALDO DE LA DEUDA DEL SECTOR PÚBLICO NO FINANCIERO NON FINANCIAL PUBLIC SECTOR DEBT STOCK

(Porcentajes del PBI)^{1/2/} / (Percentage of GDP)^{1/2/}

	2020				2021				2022			
	I	II	III	IV	I	II	III	IV	I	II	III	
DEUDA PÚBLICA	26,1	30,1	31,8	34,6	36,2	33,8	34,5	35,9	33,4	33,8	34,4	PUBLIC DEBT
I. DEUDA PÚBLICA EXTERNA 3/	8,8	11,4	12,8	14,9	17,9	16,9	18,3	19,4	17,6	17,8	18,4	I. FOREIGN PUBLIC DEBT 3/
1. CRÉDITOS	2,8	3,2	4,3	4,3	4,3	4,2	5,3	4,9	4,5	4,6	4,9	1. CREDITS
Organismos Internacionales	1,7	2,0	3,1	3,1	3,1	3,1	4,2	3,9	3,6	3,7	3,9	Multilateral Organizations
Club de París	0,5	0,5	0,6	0,6	0,5	0,5	0,5	0,4	0,4	0,3	0,5	Paris Club
Proveedores	0,0	0,0	0,0	0,0	0,0	0,0	0,0	0,0	0,0	0,0	0,0	Suppliers
Banca Internacional	0,6	0,6	0,6	0,6	0,7	0,6	0,6	0,6	0,5	0,5	0,5	Commercial Banks
2. BONOS	6,0	8,2	8,5	10,6	13,6	12,7	13,0	14,5	13,1	13,2	13,5	2. BONDS
Bonos globales	5,1	7,2	7,5	9,5	12,0	11,3	11,5	13,1	11,9	11,9	12,2	Global bonds
Bonos de empresas públicas no financieras	0,9	1,0	1,0	1,0	1,5	1,4	1,5	1,4	1,2	1,3	1,3	State owned Enterprises Bonds
II. DEUDA PÚBLICA INTERNA 4/	17,4	18,7	19,0	19,8	18,4	16,9	16,2	16,5	15,8	16,0	16,0	II. DOMESTIC PUBLIC DEBT 4/
1. LARGO PLAZO	16,6	17,8	18,1	18,0	17,8	16,4	15,7	15,4	15,2	15,2	15,3	1. LONG TERM
A. CRÉDITOS	0,2	0,2	0,2	0,2	0,1	0,1	0,2	0,1	0,1	0,1	0,1	A. CREDITS
a. Créditos del Banco de la Nación	0,1	0,1	0,1	0,1	0,1	0,0	0,0	0,0	0,0	0,0	0,0	a. Credits from Banco de la Nación
- Gobierno Nacional	0,1	0,1	0,1	0,1	0,1	0,0	0,0	0,0	0,0	0,0	0,0	- National Government
- Gobiernos Locales	0,0	0,0	0,0	0,0	0,0	0,0	0,0	0,0	0,0	0,0	0,0	- Local Governments
- Empresas Públicas No financieras	0,0	0,0	0,0	0,0	0,0	0,0	0,0	0,0	0,0	0,0	0,0	- State owned Enterprises
b. Créditos de la Banca Comercial	0,1	0,1	0,1	0,1	0,1	0,1	0,1	0,1	0,0	0,0	0,0	b. Credits from Banca Comercial
- Gobiernos Locales	0,1	0,1	0,1	0,1	0,1	0,1	0,1	0,0	0,0	0,0	0,0	- Local Government
c. Ley 29625 5/	0,0	0,0	0,0	0,0	0,0	0,0	0,0	0,0	0,0	0,0	0,0	c. Law 29625 5/
d. Adquisición de acciones - COFIDE 6/	0,0	0,0	0,0	0,0	0,0	0,0	0,1	0,1	0,1	0,1	0,1	d. Acquisition of financial assets 6/
B. BONOS	16,4	17,6	17,9	17,9	17,6	16,3	15,6	15,2	15,1	15,1	15,2	B. BONDS
Bonos del Tesoro Público	16,4	17,6	17,9	17,9	17,6	16,3	15,6	15,2	15,1	15,1	15,2	Treasury Bonds
- Bonos de Capitalización BCRP	0,1	0,1	0,0	0,0	0,0	0,0	0,0	0,0	0,0	0,0	0,0	- BCRP Capitalization Bonds
- Bonos por canje de deuda pública 7/	0,0	0,0	0,0	0,0	0,0	0,0	0,0	0,0	0,0	0,0	0,0	- Debt Exchange Bonds 7/
- Bonos Soberanos	15,8	17,0	17,3	17,3	17,1	15,8	15,1	14,8	14,6	14,7	14,8	- Sovereign Bonds
- Bonos de Reconocimiento 8/	0,5	0,6	0,6	0,5	0,5	0,4	0,4	0,4	0,4	0,4	0,4	- Pension Recognition Bonds 8/
2. CORTO PLAZO	0,8	0,9	0,9	1,7	0,6	0,5	0,5	1,1	0,6	0,7	0,7	2. SHORT TERM
A. CRÉDITOS	0,7	0,9	0,9	1,7	0,6	0,5	0,5	1,1	0,6	0,7	0,7	A. CREDITS
a. Tesoro Público 9/	0,4	0,3	0,4	1,2	0,3	0,3	0,2	0,9	0,4	0,5	0,5	a. Public Treasury 9/
b. Gobiernos Locales	0,0	0,0	0,0	0,0	0,0	0,0	0,0	0,0	0,0	0,0	0,0	b. Local Government
c. Empresas Públicas No Financieras	0,4	0,5	0,5	0,6	0,3	0,3	0,2	0,3	0,2	0,3	0,2	c. State owned Enterprises
B. LETRAS	0,1	0,0	0,0	0,0	0,0	0,0	0,0	0,0	0,0	0,0	0,0	B. BILLS
Tesoro Público	0,1	0,0	0,0	0,0	0,0	0,0	0,0	0,0	0,0	0,0	0,0	Treasury Bills
NOTA:												NOTE:
Deuda Neta del Sector Público no Financiero 10/	12,9	15,1	18,4	22,2	22,5	20,7	21,1	21,8	19,6	18,8	20,0	Non-Financial Public Sector Net Debt 10/
Obligaciones por Asociaciones Público Privadas 11/	0,4	0,4	0,4	0,3	0,3	0,3	0,3	0,2	0,2	0,2	0,2	PPP Liabilities 11/
Fondo de Estabilización de Precios de Combustibles	0,0	0,0	0,0	0,0	0,0	0,0	0,0	0,0	0,0	0,1	0,2	Fuel Prices Stabilization Fund
Deuda Externa de COFIDE, Fondo Mivivienda y Bco.	1,2	1,3	1,3	1,5	1,4	1,4	1,4	1,3	1,1	1,2	1,2	COFIDE, Fondo Mivivienda and Agrarian Bank External
Deuda Interna de Largo Plazo de COFIDE y Fondo	0,3	0,3	0,3	0,3	0,3	0,3	0,3	0,3	0,2	0,2	0,2	COFIDE, Long Term Domestic Debt
Tenencia de Bonos Globales y Soberanos 12/	20,9	24,2	24,8	26,8	29,1	27,1	26,6	27,9	26,5	26,7	27,0	Bond holdings 12/
Residentes	8,3	8,9	8,7	9,2	9,5	9,3	8,1	8,0	8,1	8,4	8,8	Resident
No Residentes	12,5	15,2	16,1	17,7	19,7	17,8	18,6	20,0	18,5	18,3	18,2	Non-resident
Bonos Soberanos	15,8	17,0	17,3	17,3	17,1	15,8	15,1	14,8	14,6	14,7	14,8	Sovereign Bonds
Residentes	7,9	8,4	8,1	8,4	8,9	8,8	7,6	7,6	7,7	8,0	8,4	Resident
No Residentes	7,9	8,6	9,2	8,9	8,2	7,0	7,5	7,2	6,9	6,7	6,4	Non-resident
Bonos Globales	5,1	7,2	7,5	9,5	12,0	11,3	11,5	13,1	11,9	11,9	12,2	Global Bonds
Residentes	0,5	0,6	0,6	0,8	0,6	0,5	0,4	0,4	0,3	0,4	0,4	Resident
No Residentes	4,7	6,6	6,9	8,8	11,5	10,8	11,1	12,7	11,5	11,6	11,8	Non-resident

1/ Preliminar. Información actualizada con datos al 11 de noviembre de 2022 en la Nota Semanal N° 40 (17 de noviembre de 2022). El calendario anual de publicación de estas estadísticas se presenta en la página vii de esta Nota.

2/ Los Bonos son clasificados de acuerdo al mercado donde fueron emitidos.

Los Bonos Brady y Globales, emitidos en el exterior, son parte de la deuda pública externa, incluyendo aquellos adquiridos por residentes.

Los Bonos Soberanos emitidos en el mercado interno y la plataforma Euroclear son parte de la deuda pública interna, incluyendo los adquiridos por no residentes.

3/ Considera la deuda de mediano y largo plazo, excluye préstamos de apoyo a la balanza de pagos.

4/ Consolida la deuda interna entre entidades del gobierno.

5/ Corresponde a la deuda del gobierno nacional por las obligaciones del Fondo Nacional de Vivienda (FONAVI).

6/ Corresponde a la deuda del gobierno nacional por la operación de endeudamiento interno, bajo la modalidad de adquisición de bienes a plazo, con la Corporación Financiera de Desarrollo (COFIDE).

7/ DU N° 068-99 hasta el 2006 y DS N° 002-2007-EF desde el 2007.

8/ Corresponde al estimado del saldo adeudado por Bonos de Reconocimiento en términos de su valor actualizado por la inflación.

9/ Incluye las obligaciones pendientes de pago (flotante), créditos del Banco de la Nación (hasta el 2006) y la deuda con tenedores de Bonos de la Deuda Agraria.

10/ Corresponde a la deuda bruta menos los activos del sector público no financiero. Estos últimos incluyen los depósitos en el sistema financiero nacional, los activos en el exterior de empresas públicas y Fondo

Consolidado de Reservas (FCR), y los otros activos financieros (tenencias de bonos, inversiones en fondos mutuos, inversiones financieras) de EsSalud, FCR-ONP, ElectroPerú y Fondo Nacional de

Financiamiento de la Actividad Empresarial del Estado (FONAFE).

11/ Corresponde al valor nominal estimado de los CRPAO emitidos entre mayo de 2006 y marzo de 2012, neto de las amortizaciones realizadas.

12/ Estimado.

Fuente: MEF, Banco de la Nación, Ministerio de Transportes y Comunicaciones, ONP, FCR, EsSalud, ElectroPerú, PetroPerú y COFIDE.

Elaboración: Gerencia Central de Estudios Económicos

COEFICIENTES DE MONETIZACIÓN Y CRÉDITO SECTOR PRIVADO
MONETIZATION AND CREDIT TO THE PRIVATE SECTOR COEFFICIENTS

(Porcentajes del PBI)^{1/2/3/} / (As a percentage of GDP)^{1/2/3/}

	CIRCULANTE	EMISIÓN PRIMARIA	DINERO	CUASIDINERO EN MONEDA NACIONAL	LIQUIDEZ BROAD MONEY		CRÉDITO AL SECTOR PRIVADO CREDIT TO THE PRIVATE SECTOR			
	CURRENCY	MONETARY BASE	MONEY	QUASI-MONEY IN DOMESTIC CURRENCY	MONEDA NACIONAL DOMESTIC CURRENCY	TOTAL	MONEDA NACIONAL DOMESTIC CURRENCY	MONEDA EXTRANJERA FOREIGN CURRENCY	TOTAL	
2019	6,7	8,3	12,8	17,7	30,5	43,6	31,8	11,1	43,0	2019
I	6,3	7,7	12,3	16,6	28,8	41,5	30,4	11,3	41,8	I
II	6,3	7,7	11,9	16,7	28,6	41,4	30,9	11,3	42,2	II
III	6,4	7,7	12,3	16,9	29,1	42,3	31,1	11,5	42,7	III
IV	6,7	8,3	12,8	17,7	30,5	43,6	31,8	11,1	43,0	IV
2020	9,9	12,0	19,9	23,8	43,7	60,7	41,0	11,7	52,6	2020
I	6,8	8,3	13,3	18,6	31,8	45,3	32,4	11,8	44,2	I
II	8,8	11,0	18,1	21,8	39,9	55,3	38,7	12,6	51,2	II
III	9,4	11,1	19,6	22,9	42,5	58,8	41,3	12,0	53,3	III
IV	9,9	12,0	19,9	23,8	43,7	60,7	41,0	11,7	52,6	IV
2021	9,5	11,1	16,5	19,1	35,6	51,1	35,5	10,6	46,1	2021
I	10,1	12,2	20,0	22,7	42,8	59,8	39,6	11,6	51,2	I
II	9,4	11,0	17,3	19,6	37,0	52,8	36,7	11,7	48,3	II
III	9,4	10,8	17,1	19,5	36,6	52,4	35,8	11,3	47,1	III
IV	9,5	11,1	16,5	19,1	35,6	51,1	35,5	10,6	46,1	IV
2022										2022
I	8,7	10,2	15,5	18,5	34,0	49,1	35,5	10,0	45,5	I
II	8,3	9,8	14,7	18,1	32,9	47,8	35,0	10,8	45,8	II
III	8,4	9,9	14,7	18,9	33,6	48,9	34,4	11,3	45,7	III

1/ Comprende las operaciones financieras que realizan las sociedades creadoras de depósito.

A partir de la Nota Semanal N° 11 (18 de marzo de 2011), los indicadores del crédito al sector privado incluyen los créditos de las sucursales en el exterior de las empresas bancarias locales. Asimismo, se consideran los agregados monetarios fin de período de cada trimestre.

El PBI corresponde a la suma de los últimos 4 trimestres.

Por su parte, a partir de la Nota Semanal N° 19 (24 de mayo de 2012), los datos desde enero de 2001 no incluyen los saldos de activos y pasivos de las entidades del sistema bancario en liquidación.

2/ La información de este cuadro se ha actualizado en la Nota Semanal N° 40 (17 de noviembre de 2022).

El calendario anual de publicación de estas estadísticas se presenta en la página vii de la presente Nota.

3/ Preliminar.

Elaboración: Gerencia de Política Monetaria - Subgerencia de Diseño de Política Monetaria.

**LIQUIDEZ EN MONEDA NACIONAL, PBI NOMINAL, EMISIÓN PRIMARIA Y MULTIPLICADOR
BROAD MONEY IN DOMESTIC CURRENCY, GDP, MONETARY BASE AND MONEY MULTIPLIER**

(Tasas de variación promedio, porcentajes)^{1/ 2/ 3/} / (Average growth rate, in percentage change)^{1/ 2/ 3/}

	LIQUIDEZ EN MONEDA NACIONAL BROAD MONEY IN DOMESTIC CURRENCY		PBI NOMINAL GDP	CIRCULANTE PROMEDIO AVERAGE CURRENCY	EMISIÓN PRIMARIA PROMEDIO AVERAGE MONETARY BASE	MULTIPLICADOR PROMEDIO AVERAGE MONEY MULTIPLIER	
	PROMEDIO AVERAGE	VELOCIDAD VELOCITY					
2016	7.3	0.5	7.9	5.7	4.3	2.9	2016
I	2,8	5,1	8,0	4,3	0,1	2,7	I
II	5,9	1,0	7,0	4,9	3,9	2,0	II
III	10,5	-1,6	8,7	6,8	6,2	4,0	III
IV	10,1	-2,0	7,9	6,7	7,0	2,9	IV
2017	11.2	-4.1	6.6	5.7	4.9	6.0	2017
I	10,3	-3,0	7,0	5,5	4,6	5,4	I
II	11,2	-4,3	6,4	5,9	5,1	5,8	II
III	10,3	-3,1	6,9	5,1	4,6	5,5	III
IV	12,9	-6,0	6,1	6,3	5,3	7,2	IV
2018	13.1	-6.3	6.0	8.7	8.7	4.1	2018
I	14,4	-7,2	6,2	8,5	8,4	5,6	I
II	13,1	-3,8	8,8	9,4	9,3	3,5	II
III	12,9	-8,0	3,9	8,9	8,7	3,9	III
IV	12,3	-6,3	5,2	8,1	8,3	3,6	IV
2019	10.5	-5.9	4.0	5.4	6.3	4.0	2019
I	10,6	-7,1	2,7	6,2	7,4	3,0	I
II	11,3	-7,3	3,2	4,7	5,9	5,1	II
III	10,3	-4,2	5,7	5,2	6,0	4,1	III
IV	9,9	-5,2	4,3	5,7	5,9	3,8	IV
2020	26.6	-26.7	-7.2	26.5	22.4	3.4	2020
I	12,8	-12,7	-1,5	7,2	6,3	6,1	I
II	24,2	-42,0	-27,9	24,4	21,3	2,4	II
III	34,6	-29,2	-4,7	36,3	30,8	2,9	III
IV	33,9	-21,5	5,2	37,6	30,8	2,4	IV
2021	12.0	8.8	21.9	27.7	23.1	-9.1	2021
I	31,3	-14,2	12,6	45,5	37,4	-4,5	I
II	15,4	31,3	51,5	29,7	23,8	-6,8	II
III	4,3	15,7	20,6	21,0	17,3	-11,1	III
IV	1,2	9,8	11,1	19,0	17,0	-13,5	IV
2022							2022
I	-3,1	11,7	8,2	8,0	9,0	-11,1	I
II	-2,3	10,8	8,2	1,9	3,8	-5,9	II
III	-1,4	6,9	5,4	-2,7	0,2	-1,7	III

1/ Comprende las operaciones financieras que realizan las sociedades de depósito. Las sociedades de depósitos son las instituciones financieras autorizadas a captar depósitos del público.

La información de este cuadro se ha actualizado en la Nota Semanal N° 40 (17 de noviembre de 2022).

El calendario anual de publicación de estas estadísticas se presenta en la página vii de la presente Nota.

A partir de la Nota Semanal N° 16 (27 de abril de 2012), los datos desde enero de 2001 no incluyen los saldos de activos y pasivos de las entidades del sistema bancario en liquidación.

2/ Preliminar.

3/ Con respecto a similar período del año anterior.

Elaboración: Gerencia de Política Monetaria - Subgerencia de Diseño de Política Monetaria.

NOTAS / NOTES

- * Las estadísticas monetarias están valuadas al tipo de cambio bancario promedio compra y venta de fin de período, publicado por la Superintendencia de Banca y Seguros.

Estos tipos de cambio son:

FECHA	S/ / US\$
2017 Dic.	3,24
2018 Dic.	3,37
2019 Dic.	3,31
2020 Dic.	3,62
2021 Dic.	3,97
2022 Ene.	3,84
Feb.	3,76
Mar.	3,69
Abr.	3,83
May.	3,70
Jun.	3,82
Jul.	3,92
Ago.	3,84
Set.	3,98
Oct.	3,99
Nov.	3,85
Dic. 15	3,85
Dic. 31	3,81
2023 Ene. 15	3,81

- * En algunos cuadros, debido al redondeo de los datos parciales, los totales pueden diferir de la suma de las partes.