

Weekly Report N° 7

- **Gross domestic product**
IV quarter 2021
- **Balance of payments**
IV quarter 2021
- **Operations of the non-financial public sector**
IV quarter 2021
- **Gross domestic product**
December 2021
- **Monetary accounts of the BCRP**
February 15, 2022
- **Interest rates and exchange rate**
February 15, 2022



Índice / <i>Index</i>	i
Calendario anual / <i>Schedule of release for statistics of the weekly report</i>	vii
Resumen Informativo / <i>Weekly report</i>	ix

Estadísticas mensuales y semanales / *Weekly and monthly statistics*

Sociedades Creadoras de Depósito / *Depository Corporations*

Cuadro 1	Cuentas monetarias de las sociedades creadoras de depósito / <i>Monetary accounts of the depository corporations</i>	1
Cuadro 2	Liquidez de las sociedades creadoras de depósito / <i>Broad money of depository corporations</i>	2
Cuadro 3	Crédito de las sociedades creadoras de depósito al sector privado / <i>Credit of depository corporations to the private sector</i>	3
Cuadro 4	Saldo de obligaciones domésticas de las sociedades creadoras de depósito en moneda nacional por institución / <i>Domestic liabilities of the depository corporations in domestic currency by institution</i>	4
Cuadro 5	Saldo de obligaciones internas de las sociedades creadoras de depósito en moneda extranjera por institución / <i>Domestic liabilities of the depository corporations in foreign currency by institution</i>	5
Cuadro 6	Crédito al sector privado de las sociedades creadoras de depósito, por tipo de crédito / <i>Credit to the private sector by type of credit</i>	6
Cuadro 7	Crédito al sector privado de las sociedades creadoras de depósito, por tipo de crédito y por monedas / <i>Credit to the private sector by type of credit and currency</i>	7
Cuadro 8	Obligaciones de las sociedades creadoras de depósito con el sector público / <i>Liabilities of the depository corporations to the public sector</i>	8
Cuadro 9	Crédito neto al sector público de sociedades creadoras de depósito / <i>Credit to the public sector of depository corporations</i>	9
Cuadro 10	Emisión primaria y multiplicador / <i>Monetary base and money multiplier</i>	10

Empresas Bancarias / *Commercial Banks*

Cuadro 11	Cuentas monetarias de las empresas bancarias / <i>Monetary accounts of the commercial banks</i>	11
Cuadro 12	Fuentes del crédito al sector privado de las empresas bancarias en moneda nacional / <i>Sources of credit to the private sector of the commercial banks in domestic currency</i>	12
Cuadro 13	Fuentes del crédito al sector privado de las empresas bancarias en moneda extranjera / <i>Sources of credit to the private sector of the commercial banks in foreign currency</i>	13
Cuadro 14	Fuentes del crédito al sector privado de las empresas bancarias en moneda nacional por institución / <i>Sources of credit to the private sector of the commercial banks in domestic currency by institution</i>	14

Cuadro 15	Fuentes del crédito al sector privado de las empresas bancarias en moneda extranjera por institución / <i>Sources of credit to the private sector of the commercial banks in foreign currency by institution</i>	15
Cuadro 16	Indicadores de las empresas bancarias / <i>Banking indicators</i>	16
Cuadro 17	Situación de encaje de las empresas bancarias / <i>Reserves position of commercial banks</i>	17
Cuadro 18	Situación de encaje de las empresas bancarias / <i>Banks' reserve requirements position</i>	18
Cuadro 19	Situación de encaje, depósitos overnight y liquidez por institución en moneda nacional / <i>Reserves position, overnight deposits and liquidity by financial institutions in domestic currency</i>	19
Cuadro 20	Situación de encaje, depósitos overnight y liquidez por institución en moneda extranjera / <i>Reserves position, overnight deposits and liquidity by financial institutions in foreign currency</i>	20

Banco Central de Reserva del Perú / Central Reserve Bank of Peru

Cuadro 21	Cuentas monetarias del Banco Central de Reserva del Perú / <i>Monetary accounts of the Central Reserve Bank of Peru</i>	21
Cuadro 22	Distintos conceptos de la liquidez internacional del Banco Central de Reserva del Perú / <i>Concepts of central bank of Peru international liquidity</i>	22
Cuadro 23	Variación de las reservas internacionales netas del Banco Central de Reserva del Perú / <i>Variation of the net international reserves of the Central Reserve Bank of Peru</i>	23
Cuadro 24	Fuentes de variación de la emisión primaria / <i>Sources of variation of the monetary base</i>	24
Cuadro 25	Evolución del saldo de los certificados de depósito del BCRP / <i>Evolution of certificates of deposit of the Central Reserve Bank of Peru</i>	25
Cuadro 26	Monto nominal de certificados y depósitos del Banco Central / <i>Nominal amount of certificates and deposits issued by the Central Bank</i>	26
Cuadro 27	Repos del banco central y depósitos públicos / <i>Central bank repos and deposits of the public sector</i>	27

Tasas de Interés / Interest rates

Cuadro 28	Evolución de las tasas de interés de los Certificados de Depósito del BCRP / <i>Evolution of interest rates of certificates of deposit of the Central Reserve Bank of Peru</i>	28
Cuadro 29	Tasas de interés activas y pasivas promedio de las empresas bancarias en moneda nacional / <i>Average lending and deposit interest rates of commercial banks - domestic currency</i>	29
Cuadro 30	Tasas de interés activas y pasivas promedio de las empresas bancarias en moneda extranjera / <i>Average lending and deposit interest rates of commercial banks - foreign currency</i>	30
Cuadro 31	Tasas de interés activas promedio de las empresas bancarias por modalidad / <i>Average lending interest rates of commercial banks by type of credit</i>	31
Cuadro 32	Tasas de interés activas promedio de las cajas municipales de ahorro y crédito / <i>Average lending interest rates of municipal credit and savings institutions by type of credit</i>	32

Cuadro 33	Tasas de interés activas promedio de las cajas rurales de ahorro y crédito / <i>Average lending interest rates of rural credit and savings institutions by type of credit</i>	33
Cuadro 34	Tasas de interés activas en moneda nacional y extranjera / <i>Average interest rates - domestic and foreign currency</i>	34
Cuadro 35	Indicadores de riesgo para países emergentes: EMBIG. Diferencial de rendimientos contra Bonos del Tesoro de EUA / <i>Risk indicators for emerging countries: EMBIG1/ Stripped spread</i>	35

Mercado Cambiario / Exchange market

Cuadro 36	Tipo de cambio promedio del periodo / <i>Average exchange rate</i>	36
Cuadro 37	Tipo de cambio fin de periodo / <i>End of period exchange rate</i>	37
Cuadro 38	Tipo de cambio de las principales monedas / <i>Foreign exchange rates</i>	38
Cuadro 39	Tipo de cambio de las principales monedas / <i>Foreign exchange rates</i>	39
Cuadro 40	Tipo de cambio nominal y real bilateral / <i>Nominal and bilateral real exchange rate</i>	40
Cuadro 41	Tipo de cambio nominal y real multilateral / <i>Nominal and multilateral real exchange rate</i>	41
Cuadro 42	Tipo de cambio real bilateral respecto a países latinoamericanos / <i>Peru-Latin American bilateral real exchange rate</i>	42
Cuadro 43	Operaciones en moneda extranjera de las empresas bancarias / <i>Foreign exchange transactions of commercial banks</i>	43
Cuadro 44	Operaciones cambiarias del Banco Central con las empresas bancarias / <i>Foreign exchange transactions of the central bank with commercial banks</i>	44
Cuadro 45	Forwards y swaps de monedas de las empresas bancarias / <i>Foreign exchange forwards and swaps of commercial banks</i>	45
Cuadro 46	Forwards de monedas de las empresas bancarias con el público / <i>Foreign exchange forwards of commercial banks with non-banking counterparties</i>	46
Cuadro 47	Swaps de monedas de las empresas bancarias con el público / <i>Foreign exchange swaps of commercial banks with non-banking counterparties</i>	47
Cuadro 48	Forwards y swaps de monedas interbancarios / <i>Interbank foreign exchange forwards and swaps</i>	48

Sistemas de pagos / Payment systems

Cuadro 49	Pagos a través del sistema LBTR, Sistema de Liquidación Multibancaria de Valores y Cámara de Compensación Electrónica / <i>Payments through the RTGS System, Multibank Security Settlement System and Electronic Clearing House</i>	49
Cuadro 50	Cámara de Compensación Electrónica: cheques recibidos y rechazados a nivel nacional / <i>Electronic Clearing House: received and refused checks nationwide</i>	50
Cuadro 51	Cámara de Compensación Electrónica: cheques recibidos y rechazados y transferencias de crédito en moneda nacional a nivel nacional / <i>Electronic Clearing House: received and refused checks and credit transfer in domestic currency nationwide</i>	51

Cuadro 52	Cámara de Compensación Electrónica: cheques recibidos y rechazados y transferencias de crédito en moneda extranjera a nivel nacional / <i>Electronic Clearing House: received and refused checks and credit transfer in foreign currency nationwide</i>	52
Cuadro 53	Sistema LBTR: transferencias en moneda nacional y moneda extranjera / <i>RTGS System: transfers in domestic and foreign currency</i>	53
Cuadro 54	Medios de pago distintos al efectivo, cajeros y banca virtual: monto de las operaciones en moneda nacional / <i>Cashless payment instruments, automatic teller machines, and virtual banking: value of operations in domestic currency</i>	54
Cuadro 55	Medios de pago distintos al efectivo, cajeros y banca virtual: número de operaciones en moneda nacional / <i>Cashless payment instruments, automatic teller machines, and virtual banking: number of operations in domestic currency</i>	55
Cuadro 56	Medios de pago distintos al efectivo, cajeros y banca virtual: monto de operaciones en moneda extranjera / <i>Cashless payment instruments, automatic teller machines, and virtual banking: amount of operations in foreign currency</i>	56
Cuadro 57	Medios de pago distintos al efectivo, cajeros y banca virtual: número de operaciones en moneda extranjera / <i>Cashless payment instruments, automatic teller machines, and virtual banking: number of operations in foreign currency</i>	57

Mercado de capitales / Capital markets

Cuadro 58	Bonos / <i>Bonds</i>	58
Cuadro 59	Bonos del sector privado, por moneda y por plazo / <i>Private sector bonds, by currency and term</i>	59
Cuadro 60	Bolsa de Valores de Lima (BVL) / <i>Lima Stock Exchange (LSE)</i>	60
Cuadro 61	Sistema privado de pensiones / <i>Private pension system</i>	61

Inflación / Inflation

Cuadro 62	Índices de precios Lima Metropolitana / <i>Lima price indices</i>	62
Cuadro 63	Índice de precios al consumidor Lima Metropolitana: clasificación sectorial / <i>Lima consumer price index: sectoral classification</i>	63
Cuadro 64	Índice de precios al consumidor Lima Metropolitana: clasificación transables - no transables / <i>Lima consumer price index: tradable - non tradable classification</i>	64
Cuadro 65	Índices reales de precios de combustibles y de tarifas de servicios públicos / <i>Main utilities tariffs real indexes</i>	65

Balanza comercial / Trade balance

Cuadro 66	Balanza comercial / <i>Trade balance</i>	66
Cuadro 67	Exportaciones por grupo de productos / <i>Exports</i>	67

Cuadro 68	Exportaciones de productos tradicionales / <i>Traditional exports</i>	68
Cuadro 69	Exportaciones de productos no tradicionales / <i>Non-traditional exports</i>	69
Cuadro 70	Exportaciones por grupo de actividad económica / <i>Exports</i>	70
Cuadro 71	Importaciones según uso o destino económico / <i>Imports</i>	71
Cuadro 72	Cotizaciones de productos / <i>Commodity prices</i>	72
Cuadro 73	Precios de productos sujetos al sistema de franjas de precios (D.S. No. 115-2001-EF) / <i>Prices subject to band prices regime (D.S. No. 115-2001-EF)</i>	73
Cuadro 74	Términos de intercambio de comercio exterior / <i>Terms of trade</i>	74

PBI y Empleo / GDP and Employment

Cuadro 75	Producto bruto interno y demanda interna / <i>Gross domestic product and domestic demand</i>	75
Cuadro 76	Producto bruto interno y demanda interna / <i>Gross domestic product and domestic demand</i>	76
Cuadro 77	Producción agropecuaria / <i>Agriculture and livestock production</i>	77
Cuadro 78	Producción pesquera / <i>Fishing production</i>	78
Cuadro 79	Producción minera e hidrocarburos / <i>Mining and fuel production</i>	79
Cuadro 80	Producción manufacturera / <i>Manufacturing production</i>	80
Cuadro 81	Producción manufacturera / <i>Manufacturing production</i>	81
Cuadro 82	Indicadores indirectos de tasa de utilización de la capacidad instalada del sector manufacturero / <i>Rate of capital use of the manufacturing sector indirect indicators</i>	82
Cuadro 83	Remuneraciones / <i>Salaries and wages</i>	83
Cuadro 84	Puestos de trabajo e ingresos del sector formal / <i>Job positions and income in the formal sector</i>	84
Cuadro 85	Empleo en Lima Metropolitana - Promedio Móvil tres meses / <i>Employment in Metropolitan Lima - Three-Month moving average</i>	85

Finanzas Públicas / Public Finance

Cuadro 86	Operaciones del sector público no financiero / <i>Operations of the non financial public sector</i>	86
Cuadro 87	Ingresos corrientes del gobierno general / <i>General government current revenues</i>	87
Cuadro 88	Ingresos corrientes del gobierno general / <i>General government current revenues</i>	88
Cuadro 89	Gastos no financieros del gobierno general / <i>Non-financial expenditures of the general government</i>	89
Cuadro 90	Gastos no financieros del gobierno general / <i>Non-financial expenditures of the general government</i>	90

Estadísticas trimestrales / Quarterly statistics

Cuadro 91	Flujos macroeconómicos / <i>Macroeconomic indicators</i>	91
Cuadro 92	Producto bruto interno / <i>Gross domestic product</i>	92
Cuadro 93	Producto bruto interno / <i>Gross domestic product</i>	93
Cuadro 94	Producto bruto interno por tipo de gasto / <i>Gross domestic product by type of expenditure</i>	94
Cuadro 95	Producto bruto interno por tipo de gasto / <i>Gross domestic product by type of expenditure</i>	95
Cuadro 96	Ingreso nacional disponible / <i>Disposable national income</i>	96
Cuadro 97	Balanza de pagos / <i>Balance of payments</i>	97
Cuadro 98	Balanza de pagos / <i>Balance of payments</i>	98
Cuadro 99	Balanza comercial / <i>Trade balance</i>	99
Cuadro 100	Exportaciones por grupo de productos / <i>Exports</i>	100
Cuadro 101	Exportaciones de productos tradicionales / <i>Traditional exports</i>	101
Cuadro 102	Exportaciones de productos no tradicionales / <i>Non-traditional exports</i>	102
Cuadro 103	Exportaciones por grupo de actividad económica / <i>Exports</i>	103
Cuadro 104	Importaciones según uso o destino económico / <i>Imports</i>	104
Cuadro 105	Servicios / <i>Services</i>	105
Cuadro 106	Renta de factores / <i>Investment income</i>	106
Cuadro 107	Cuenta financiera del sector privado / <i>Private sector long-term capital flows</i>	107
Cuadro 108	Cuenta financiera del sector público / <i>Public sector financial account</i>	108
Cuadro 109	Cuenta financiera de capitales de corto plazo / <i>Short-term capital flows</i>	109
Cuadro 110	Posición de activos y pasivos externos / <i>External assets and liabilities position</i>	110
Cuadro 111	Posición de activos y pasivos externos / <i>External assets and liabilities position</i>	111
Cuadro 112	Concertaciones de financiamiento externo público por fuente financiera, destino y plazo de vencimiento / <i>Committed loans by financial source, use and maturity</i>	112
Cuadro 113	Operaciones del sector público no financiero / <i>Operations of the non financial public sector</i>	113

Cuadro 114	Ahorro en cuenta corriente del sector público no financiero / <i>Current account saving of the non-financial public sector</i>	114
Cuadro 115	Operaciones del sector público no financiero / <i>Operations of the non financial public sector</i>	115
Cuadro 116	Ahorro en cuenta corriente del sector público no financiero / <i>Current account saving of the non-financial public sector</i>	116
Cuadro 117	Operaciones del Gobierno General / <i>General government Operations</i>	117
Cuadro 118	Operaciones del Gobierno General / <i>General government Operations</i>	118
Cuadro 119	Ingresos corrientes del gobierno general / <i>General government current revenues</i>	119
Cuadro 120	Ingresos corrientes del gobierno general / <i>General government current revenues</i>	120
Cuadro 121	Gastos no financieros del gobierno general / <i>Non-financial expenditures of the general government</i>	121
Cuadro 122	Gastos no financieros del gobierno general / <i>Non-financial expenditures of the general government</i>	122
Cuadro 123	Saldo de la deuda del sector público no financiero / <i>Non financial public sector debt stock</i>	123
Cuadro 124	Saldo de la deuda del sector público no financiero / <i>Non financial public sector debt stock</i>	124
Cuadro 125	Coeficientes de monetización y crédito sector privado / <i>Monetization and credit to the private sector coefficients</i>	125
Cuadro 126	Liquidez en moneda nacional, pbi nominal, emisión primaria y multiplicador / <i>Broad money in domestic currency, GDP, monetary base and money multiplier</i>	126

Calendario de difusión de las estadísticas a publicarse en la Nota Semanal ^{1/}
Data release schedule: Economic indicators published in the Weekly Report

Nota Semanal / Weekly Report N°	Fecha de publicación / Date of issuance	Estadísticas semanales / Weekly statistics		Estadísticas mensuales / Monthly statistics						Estadísticas trimestrales / Quarterly statistics
		Tipo de cambio, mercado bursátil, situación de encaje, tasas de interés y sistema de pagos (LBTR y OCE) / Exchange rate, stock market, reserve position, interest rates and payment system (RTGS and ECH)	BCRP y Reservas internacionales netas / BCRP and Net International Reserves	Sistema financiero / Financial system	Índice de precios al consumidor y tipo de cambio real / Consumer price index and real exchange rate	Expectativas macroeconómicas y empresariales / Macroeconomic and entrepreneurial climate expectations	Operaciones del Sector Público No Financiero / Operations of the Non Financial Public Sector	Balanza Comercial / Trade balance	Producción / Production	Demanda y oferta global, balanza de pagos, sector público y monetario / Global demand and supply, balance of payments, public and monetary sector
2022										
1	06-Ene	04-Ene	31-Dic-2021		Diciembre 2021	Diciembre 2021				
2	13-Ene	11-Ene	7-Ene-2022					Noviembre 2021		
3	20-Ene	18-Ene	15-Ene				Diciembre 2021		Noviembre 2021	
4	27-Ene	25-Ene	22-Ene	Diciembre 2021						
5	03-Feb	01-Feb	31-Ene		Enero 2022	Enero 2022				
6	10-Feb	08-Feb	07-Feb				Enero 2022	Diciembre 2021		
7	17-Feb	15-Feb	15-Feb						Diciembre 2021	IV Trimestre 2021
8	24-Feb	22-Feb	22-Feb	Enero 2022						
9	03-Mar	01-Mar	28-Feb		Febrero	Febrero				
10	10-Mar	08-Mar	07-Mar				Febrero	Enero 2022		
11	17-Mar	15-Mar	15-Mar						Enero 2022	
12	24-Mar	22-Mar	22-Mar	Febrero						
13	07-Abr	05-Abr	31-Mar		Marzo	Marzo		Febrero		
14	21-Abr	19-Abr	7-Abr./15.Abr.				Marzo		Febrero	
15	28-Abr	26-Abr	22-Abr	Marzo						
16	05-May	03-May	30-Abr		Abril	Abril				
17	12-May	10-May	07-May				Abril	Marzo		
18	19-May	17-May	15-May						Marzo	I Trimestre 2022
19	26-May	24-May	22-May	Abril						
20	02-Jun	31-May	31-May			Mayo				
21	09-Jun	07-Jun	07-Jun		Mayo		Mayo	Abril		
22	23-Jun	21-Jun	15-Jun	Mayo					Abril	
23	07-Jul	05-Jul	22-Jun./30-Jun.		Junio	Junio		Mayo		
24	14-Jul	12-Jul	07-Jul				Junio			
25	21-Jul	19-Jul	15-Jul	Junio					Mayo	
26	04-Ago	02-Ago	22-Jul./31-Jul		Julio	Julio				
27	11-Ago	09-Ago	07-Ago				Julio	Junio		
28	18-Ago	16-Ago	15-Ago						Junio	II Trimestre
29	25-Ago	23-Ago	22-Ago	Julio						
30	08-Set	06-Set	31-Ago		Agosto	Agosto		Julio		
31	15-Set	13-Set	07-Set				Agosto			
32	22-Set	20-Set	15-Set	Agosto					Julio	
33	06-Oct	04-Oct	30-Set		Setiembre	Setiembre				
34	13-Oct	11-Oct	07-Oct				Setiembre	Agosto		
35	20-Oct	18-Oct	15-Oct						Agosto	
36	27-Oct	25-Oct	22-Oct	Setiembre						
37	03-Nov	01-Nov	31-Oct		Octubre	Octubre				
38	10-Nov	08-Nov	07-Nov				Octubre	Setiembre		
39	17-Nov	15-Nov	15-Nov						Setiembre	III Trimestre
40	24-Nov	22-Nov	22-Nov	Octubre						
41	07-Dic	05-Dic	30-Nov		Noviembre	Noviembre		Octubre		
42	15-Dic	13-Dic	07-Dic				Noviembre			
43	22-Dic	20-Dic	15-Dic	Noviembre					Octubre	

1/ La Nota Semanal se actualiza en la página web del instituto emisor (<http://www.bcrp.gob.pe>) según este calendario.



Weekly Economic Report

February 17, 2022

CONTENTS

• Current account deficit of 2.8 percent of GDP in 2021	ix
• Savings – Investment gap in the fourth quarter of 2021	xii
• GDP grew 13.3 percent in 2021	xiii
• Annual fiscal deficit of 2.6 percent in 2021	xiv
• Credit-to-GDP ratio in the fourth quarter of 2021	xvi
• Gross Domestic Product - December 2021	xvii
• Interbank interest rate in soles At 3.0 percent on February 16	xxi
• BCRP Monetary operations	xxii
• Short-term yield Curves	xxvi
• Public Treasury bonds	xxvii
• International reserves at US\$ 77,509 million on February 16	xxvii
• International Markets	xxviii
Prices of copper and gold up in international markets	xxviii
Food prices decline in international markets	xxix
U.S. dollar appreciates in international markets	xxx
Country risk at 194 basis points	xxxi
Yield on US Treasuries at 2.04 percent	xxxi
• Indices of the Lima Stock Exchange rise	xxxii

CURRENTE ACCOUNT DEFICIT OF 2.8 PERCENT OF GDP IN 2021

The **current account** of the balance of payments went from registering a surplus of 0.8 percent of GDP in 2020 to showing a deficit of 2.8 percent of GDP in 2021, a slightly higher deficit than the historical average deficit of 2.7 percent of output. This higher deficit is explained by the increase in imports, the higher profits of companies with foreign direct investment in the country, and the contraction of the services account resulting from higher freight costs. These factors were offset by the expansion of exports, which reached a level equivalent to 28.1 percent of GDP, higher than the historical average level recorded from 1980 to 2021 (20.4 percent of GDP).

Current account of the balance of payments

(% GDP)

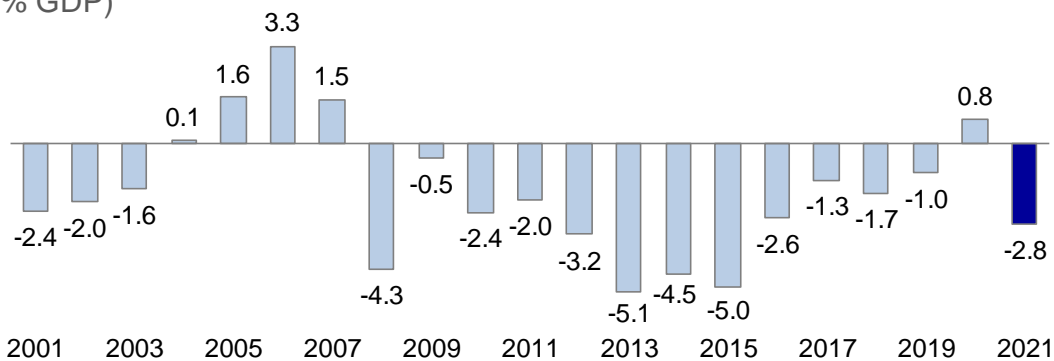

Source: BCRP Balance of Payments Statistics Department.

In the **fourth quarter of 2021**, the current account recorded a deficit of US\$ 1,284 million, which represented 2.2 percent of GDP, contrasting with the surplus of US\$ 1,302 million recorded in the fourth quarter of 2020. The deficit balance for the period reflected mostly the higher deficit of primary income (net factor income), the deficit trend being reinforced by the expansion of the deficit in the services account and the higher value of goods imports.

- The surplus in the **trade balance of goods** rose to US\$ 5,284 million in the fourth quarter of 2021, a balance US\$ 1,421 million higher than that recorded in the same period of 2020. The year-on-year increase is explained by the rise in exports, which grew from US\$ 14,147 million in the fourth quarter of 2020 to a record high of US\$ 18,330 million in the same quarter of 2021, supported by the expansion of the terms of trade associated with the increase in the prices of industrial metals. The recovery in global demand for our non-traditional exports also contributed to this higher balance. On the other hand, imports in the fourth quarter of 2021 totaled US\$ 13,046 million, a figure US\$ 2,762 million higher than that observed in the same period in 2020.
- In the fourth quarter of 2021, the deficit in the **services balance** amounted to US\$2,130 million, a deficit US\$ 800 million higher than that recorded in the same period of 2020. The increase in the deficit was due to higher freight outflows as a result of the crisis in international shipping, offset in part by a slight recovery in revenues, particularly those related to the entry of non-resident travelers after the relaxation of sanitary restrictions.
- The deficit in **primary income** (net factor income) in the fourth quarter of 2021 amounted to US\$ 5,559 million. This deficit, which is US\$ 3 381 million higher than that registered in the same quarter of 2020, is mainly explained by the higher profits of companies with foreign shareholding, driven by high commodity prices and the recovery of domestic activity. In 2021, the profits of companies with foreign shareholding in this quarter of the year totaled US\$ 5,146 million, US\$ 3,096 million higher than profits in the same period in 2020. This increase was general across all economic sectors, with the increase seen in the sectors of services, mining and hydrocarbons standing out.
- In the fourth quarter of 2021, **secondary income** (transfers) totaled US\$ 1,121 million, a figure US\$ 174 million higher than that observed in the same period of 2020, due to higher income from remittances and from tax payment of Non-Domiciled. Remittances from Peruvian workers abroad, which amounted to US\$ 945 million, were US\$ 85 million higher than in the same quarter of 2020 due to the recovery of employment in the main countries where remittances come from (United States, Chile and Spain). On the other hand, remittances sent abroad in the same period (mainly to Venezuela) totaled US\$ 49 million.

Balance of Payments

(Million US\$)

	2020		2021	
	Q4	Year	Q4	Year
I. Current account of Balance of Payments	1,302	1,547	-1,284	-6,191
(% GDP)	2.2	0.8	-2.2	-2.8
1. Goods (a-b)	3,863	8,196	5,284	14,757
a. Exports FOB ^{1/}	14,147	42,905	18,330	63,106
b. Imports FOB	10,284	34,709	13,046	48,350
2. Services	-1,330	-4,309	-2,130	-6,874
3. Primary income	-2,177	-6,412	-5,559	-18,178
4. Secondary income	947	4,071	1,121	4,104
of which: Workers' remittances	861	2,939	945	3,592
II. Financial account ^{2/}	-2,419	-7,745	-4,915	-16,002
<i>Net creditor (+) / Net debtor (-)</i>				
1. Private sector	-248	1,096	-1,929	-16,861
2. Public sector	-2,976	-9,818	-4,771	-15,592
3. Short-term capital	806	977	1,786	16,451
III. Net errors and omissions	-1,521	-3,991	-1,006	-5,400
IV. Total	2,200	5,301	2,625	4,410
(IV = I + III - II)				
<i>Balance of Net International Reserves (NIR)</i>	<i>74 707</i>	<i>74 707</i>	<i>78 495</i>	<i>78,495</i>
<i>NIR (% annually accumulated GDP)</i>	<i>36.4</i>	<i>36.4</i>	<i>34.9</i>	<i>34.9</i>

1/ Includes estimate of gold exports not registered by Customs.

2/ The financial account and its components (private sector, public sector and short-term capital term) are expressed as assets net of liabilities.

Source: BCRP, MEF, SBS, SUNAT, Ministry of Foreign Affairs, Cofide, ONP, FCR, Tacna Free Trade Zone, Banco de la Nación, Cavali S.A. ICLV, Proinversión, Bank for International Settlements (BIS), and companies.

The **financial account** in the fourth quarter of 2021 shows (US\$ 4,915 million, equivalent to 8.3 percent of GDP). This higher external financing (increase in the net debtor position) is mainly long-term, both in the case of the public sector and the private sector. This increase was in part offset by higher purchases of net short-term external assets, mainly foreign deposits of residents, although at a slower pace than in the previous quarter.

- In the fourth quarter of 2021, the **private sector's** long-term external financing totaled US\$ 1,929 million, a figure US\$ 1,681 million higher than in the same period of 2020, due to higher flows of net long-term loans and foreign direct investment.
- **Public sector** financing, which amounted to US\$ 4 771 million in the fourth quarter of 2021, was US\$ 1,795 million higher than in the same quarter of 2020. This higher balance is mainly due to the issuance of global bonds for a total of US\$ 4.0 billion and € 1.0 billion. The placement of bonds in dollars corresponded to three bonds maturing in 2034 and 2072 (sustainable bonds) and in 2051 (reopening), while the placement of bonds in euros corresponded to a social bond maturing in 2036. This operation offset non-residents' sales of sovereign bonds, which amounted to US\$ 123 million.

- The increase in **short-term** net foreign assets totaled US\$ 1,786 million in the last quarter of 2021, a sum US\$ 980 million higher than the one recorded in the same period of 2020, reflecting lower liabilities in the financial sector (US\$ 1,349 million) and higher assets in the non-financial sector (US\$ 1,119 million).

Net International Reserves (NIRs) at the end of 2021 amounted to US\$ 78,495 million, US\$ 3,789 million higher than at the end of 2020. This higher balance of NIRs is mainly due to foreign exchange operations with the public sector (US\$ 11,752 million) and an increase in financial intermediaries' deposits in BCRP (US\$ 3,159 million), although offset in part by net sales of foreign currency (US\$ 11,626 million) aimed at mitigating exchange rate volatility. At the end of 2021, international reserves are equivalent to 35 percent of GDP, a slightly lower ratio than in 2020 (36 percent) due to the recovery of nominal GDP.

SAVINGS – INVESTMENT GAP IN THE FOURTH QUARTER OF 2021

The **external financing requirement** increased by 4.3 percentage points of GDP between Q4-2020 and Q4-2021 as a result of the fall in domestic savings, explained by the gradual normalization of household spending habits with respect to those observed prior to the pandemic.

In annual terms, a negative external gap of 2.8 percent of GDP was observed in 2021. This result is mainly explained by the increase in gross domestic investment, which rose from 19.3 to 21.3 percent, and, to a lesser extent, by the contraction in domestic savings, which fell from 20.0 to 18.6 percent. The growth in investment was associated with the easing of sanitary restrictions, the strong increase in self-construction projects, and the increased execution of infrastructure projects in 2021. On the other hand, the decline in saving is explained by the increase in private consumption to levels above those recorded in 2019.

Inversión Gap Savings - Investment

(% nominal GDP)

	2020		2021	
	Q4	Year	Q4	Year
External gap	2.2	0.8	-2.2	-2.8
National savings	22.6	20.0	18.1	18.6
Domestic gross investment ^{1/}	20.5	19.3	20.3	21.3
Public gap	-16.1	-8.9	-7.2	-2.6
Public savings	-8.8	-4.6	-1.5	2.0
Public investment	7.4	4.3	5.7	4.6
Private gap	18.3	9.6	5.0	-0.1
Private savings	31.4	24.6	19.6	16.6
Domestic gross private investment ^{1/}	13.1	15.0	14.5	16.7

^{1/} Includes change on inventories.

Source: BCRP.

GDP GREW 13.3 PERCENT IN 2021

In 2021, the country's **gross domestic product (GDP)** grew by 13.3 percent compared to 2020 and 0.8 percent compared to 2019. This recovery was supported by the easing of sanitary restrictions and by the progress of the vaccination process, factors that allowed reversing a large part of the negative impact caused by the lockdown of non-essential activities in 2020. **Domestic demand** expanded 14.4 percent year-on-year and 3.5 percent compared to 2019.

GDP and domestic demand

(Real % chg.)

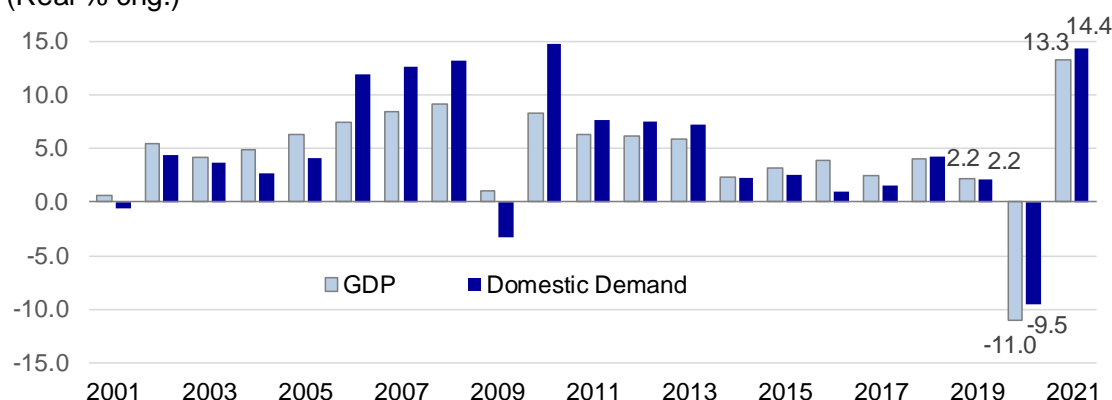

In the **fourth quarter of 2021**, GDP registered a year-on-year growth rate of 3.2 percent (1.8 percent with respect to the same quarter of 2019). This growth rate is lower than that observed in the previous quarter due to a lower statistical effect, as well as due to the fall in public spending and the lower momentum of private investment. On the other hand, domestic demand in the fourth quarter of 2021 increased 3.5 percent year-on-year and 4.5 percent with respect to the same quarter of 2019.

Gross Domestic Product by expenditure ^{1/}

(% chg. respect to the same period of the previous year)

	2020		2021			
	Q4	Year	Q4		Year	
			2021/2019	2021/2020	2021/2019	2021/2020
I. Domestic demand	1.0	-9.5	4.5	3.5	3.5	14.4
Private consumption	-2.6	-9.8	2.7	5.5	0.8	11.7
Public consumption	21.7	7.6	18.8	-2.4	19.1	10.7
Private investment	11.3	-16.5	14.4	2.8	14.9	37.6
Public investment	14.9	-15.5	-8.6	-20.4	4.6	23.7
Change on inventories (contribution)	-3.4	0.0	-2.0	1.5	-2.1	-2.4
II. Exports	-12.8	-20.5	-7.1	6.5	-9.4	14.0
II. Imports	-5.6	-15.6	2.1	8.2	0.2	18.8
GDP (I +II- III)	-1.3	-11.0	1.8	3.2	0.8	13.3

^{1/} At 2007 prices.

Source and elaboration: Department of Indicators of Aggregate Expenditure, Employment and Remuneration of the BCRP.

- **Private consumption** in Q4-2021 grew 5.5 percent year-on-year and 2.7 percent compared to the same period of 2019. Although year-on-year growth slowed from that recorded in the previous quarter (11.8 percent), mainly due to a lower statistical effect, growth relative to 2019 accelerated as the dynamics of sales increased, especially in non-primary sectors such as trade and services, following the expansion of business capacity and opening hours as well as due to the greater willingness of consumers to go to establishments after the progress achieved in the vaccination process.
- **Private investment** in Q4-2021 grew 2.8 percent year-on-year due to higher investment in the mining sector (22.1 percent) and a slight increase in investment in other sectors (0.2 percent). As a result, investment for the quarter showed a 14.4 percent growth compared to the same period of 2019.
- **Public consumption** decreased 2.4 percent year-on-year in real terms as a result of the fall in sub-national governments' spending. On the other hand, consumption expenditure of the National Government increased 10.5 percent, with the acquisition of goods and contracting of professional and technical services standing out, together with higher expenditure on maintenance services and road repairs, and higher expenditure on professional and technical services in educational management, among other expenditure items.
- **Public investment** fell 20.4 percent with respect to the same quarter of 2020, due to lower execution of investment at all levels of government. The lower execution of certain Reconstruction projects, along with the lower execution of projects in response to COVID-19 and other projects stood out in this period.

ANNUAL FISCAL DEFICIT OF 2.6 PERCENT IN 2021

In 2021, the **deficit** recorded in the operations of the **non-financial public sector** (NFPS) was 2.6 percent of GDP, 6.3 percentage points lower than in 2020. This is mainly due to higher current revenues of the General Government, which reflected the increase in export mineral prices, the recovery of economic activity, and extraordinary revenues from the payment of tax debts and tax audits, as well as lower non-financial expenditures of the General Government as a percentage of GDP, especially in its current component.

Overall Balance of the Non-Financial Public Sector (% GDP)

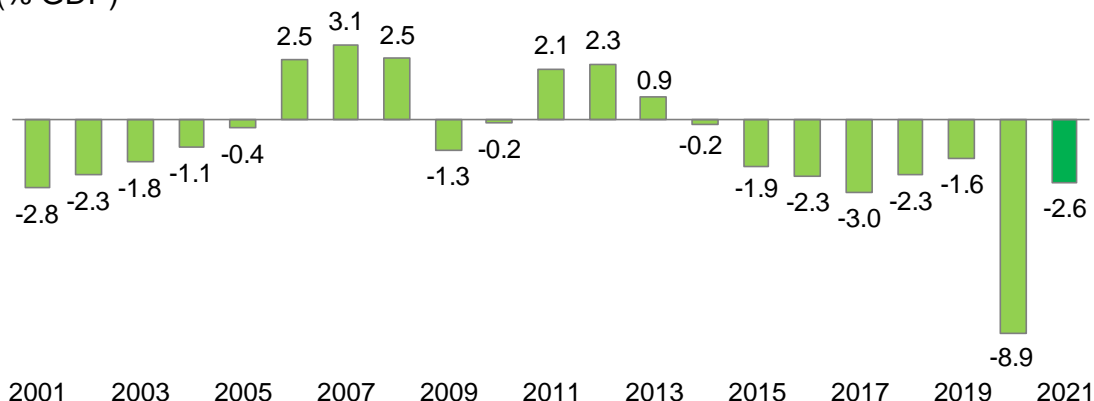

In quarterly terms, the operations of the non-financial public sector recorded a fiscal deficit of 7.2 percent of GDP in the **fourth quarter of 2021**, which meant a reduction of 8.9 percentage points of output with respect to the fourth quarter of 2020. This is explained by higher tax revenues due to a favorable context for metal prices and to the recovery of economic activity; by extraordinary revenues from tax debt payments in November and December; by lower expenditure, mainly current expenditure and, to a lesser extent, lower expenditure in gross capital formation, and by the lower primary deficit of state-owned enterprises.

Operations of the Non-Financial Public Sector (% GDP)

	2020		2021	
	Q4	Year	Q4	Year
1. General government current revenues ^{1/}	17.0	17.8	20.4	21.0
<i>Real % change</i>	-5.1%	-17.4%	25.5%	37.7%
a. Tax revenue	12.4	13.3	16.3	16.4
b. Non-tax revenue	4.6	4.5	4.2	4.6
2. General government non-financial expenditure ^{1/}	32.1	24.7	26.7	22.3
<i>Real % change</i>	34.4%	12.8%	-13.0%	5.0%
a. Current	24.6	20.2	20.1	17.2
b. Capital	7.4	4.5	6.6	5.0
<i>which: Gross Capital Formation</i>	6.9	3.8	5.4	4.2
3. Others ^{2/}	-0.5	-0.4	-0.2	0.1
4. Primary Balance	-15.6	-7.3	-6.5	-1.1
5. Interest	0.5	1.6	0.7	1.5
6. Overall Balance	-16.1	-8.9	-7.2	-2.6
7. Financing	16.1	8.9	7.2	2.6
Foreign	6.7	4.8	8.9	6.1
Domestic	9.5	4.1	-1.7	-3.5

1/ General government.

2/ Includes capital revenues of the General Government and state enterprises primary result.

Source: MEF, BN, Sunat, EsSalud, public charities, state enterprises and public institutions.

- Accumulating four consecutive quarters of expansion, the **current revenues** of the General Government registered a real year-on-year growth rate of 25.5 percent in the last quarter of 2021. This growth of current revenues was due to the recovery of economic activity and the effect of favorable international prices for minerals and hydrocarbons, factors that implied higher revenues from the income tax, the VAT, the special tax on mining (IEM), and royalties. Extraordinary revenues from the payment of tax debts also had an impact on this higher balance. By components, the increase in current revenues was the result of higher tax revenues (up by 36.5 percent), with the increase in revenues from the income tax and the VAT standing out. This effect was partially offset by lower non-tax revenues (down 4.4 percent).
- The **non-financial expenditure** of the General Government dropped 13.0 percent in real terms with respect to the fourth quarter of 2020. This reduction is mainly explained by lower levels of current spending (-14.8 percent), and to a lesser extent, by lower capital spending (-7.4 percent). The latter showed a fall in gross capital formation (-18.5 percent), partially offset by an increase in other capital spending (129.5 percent). It is worth mentioning that Q4-2020 constituted a high comparative base due to expenditures associated with COVID-19 containment and reactivation actions.

CREDIT-TO-GDP RATIO IN THE FOURTH QUARTER OF 2021

The **credit monetization ratio** –defined as the credit-to-GDP ratio– declined from 52 to 44 percent of output between Q4-2020 and Q4-2021. This evolution mainly reflects the strong recovery of nominal GDP in that period (21.5 percent) and a base effect resulting from the extraordinary disbursement of loans carried out under the Reactiva Peru program during 2020.

Credit ratio of monetization (% GDP)

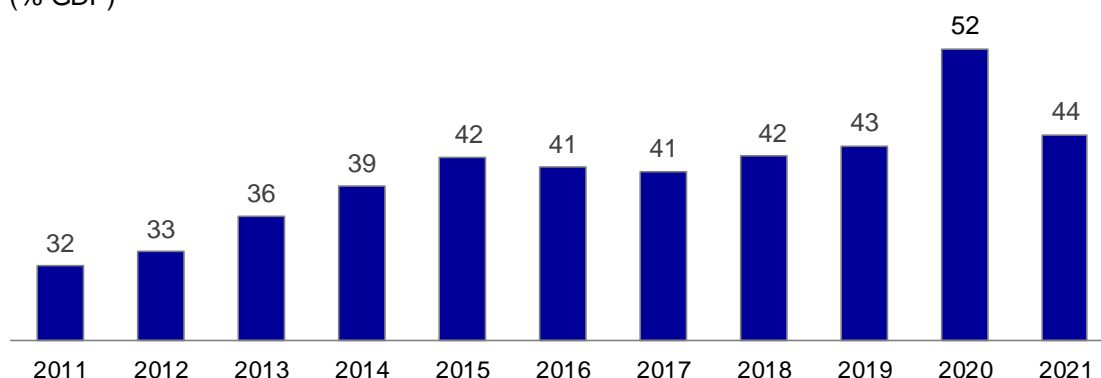

Note: At the constant exchange rate of December 2019 (S/ 3.31 per US dollar).
Source: BCRP Monetary Statistics Department.

On the other hand, the **liquidity ratio** registered a level equivalent to 49 percent of output in Q4-2021, a level below the 59 percent of GDP recorded in the same period of 2020, as a result of the aforementioned high growth of nominal GDP and the lower dynamism of deposits, especially CTS deposits and time and demand deposits in a context in which transfers of savings abroad were noteworthy. In the fourth quarter of 2021, the growth of currency in circulation slowed down, while CTS deposits continued to drop.

Liquidity monetization ratio (% GDP)

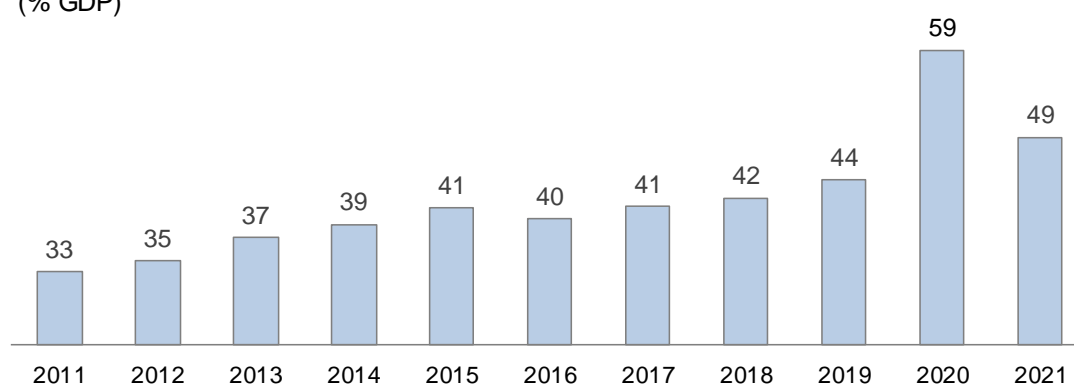

Note: At the constant exchange rate of December 2019 (S/ 3.31 per US dollar).
Source: BCRP Monetary Statistics Department.

GROSS DOMESTIC PRODUCT - DECEMBER 2021

Peru's **gross domestic product (GDP)** registered a year-on-year growth rate of 1.7 percent in December 2021. Primary activities in the month recorded a 4.5 percent drop, while non-primary activities grew by 3.5 percent mainly due to greater activity in services and non-primary manufacturing. In 2021, GDP grew 13.3 percent compared to 2020, with non-primary GDP growing by 15.6 percent.

Gross Domestic Product

(% change compared to the same period of the mentioned year)

	Structure	2021	
	2020 ^{1/}	December	Year
Primary GDP	23.1	-4.5	5.5
Agriculture and Livestock	6.4	9.2	3.8
Fishing	0.5	-12.6	2.8
Mining	10.6	-7.1	9.7
Hydrocarbons	2.0	0.6	-4.6
Primary industries	3.6	-13.3	1.9
Non-primary GDP	76.9	3.5	15.6
Non-primary industries	8.5	9.1	24.6
Electricity, water, and gas	2.0	2.5	8.6
Construction	5.6	-8.9	34.7
Commerce	10.2	2.7	17.8
Services	50.6	5.0	11.8
TOTAL	100.0	1.7	13.3

^{1/} Implicit weighting of the year 2020 at 2007 prices.

Source: INEI and BCRP.

- In the last month of 2021, production in the **agricultural sector** grew 9.2 percent, due to good results in the production of goods for the domestic market, in agribusiness, and in the production of goods for the external market. Greater yields and a higher production of crops such as rice, grapes, and blueberries, hard yellow maize, palm oil, and mangos stand out in the month, together with a greater supply of poultry meat. In 2021, the sector had an increase of 3.8 percent, accumulating seventeen years of continuous growth.
- **Fishing** activity decreased 12.6 percent in December 2021, due to lower fish catch for human consumption and to lower anchovy catch during the second fishing season in the north-central zone. In 2021, output increased 2.8 percent due to higher anchoveta catch (19.7 percent).
- **Metal mining production** decreased 7.1 percent in December 2021, mainly due to problems with the communities that live near some mines. Output in the sector in the year increased 9.7 percent compared to the previous year, with the pace of activity being affected by the lockdown in the first half of 2020.
- Activity in the **hydrocarbons sector** grew 0.6 percent year-on-year in December, due to higher extraction of oil and natural gas (up by 22.1 and 0.4 percent, respectively). In 2021, the sector accumulated a 4.6 percent drop due to failures and to maintenance performed in lots 56 and 57.
- In December, **manufacturing based on primary resources** decreased 13.3 percent compared to December 2020, mainly due to lower zinc refining at Cajamarquilla due to plant maintenance and to lower copper refining by Southern, as well as due to lower production of fishmeal and fish oil as a result of lower anchovy catch. In 2021, output in the sector grew 1.9 percent.
- **Non-primary manufacturing** increased 9.1 percent in December, due to higher production of investment-oriented goods (11.5 percent), inputs (13.2 percent), mass consumption goods (4.4 percent), and goods oriented to the external market (12.5 percent). In 2021, activity increased 24.6 percent.
- In December, the sector of **electricity, water and gas** grew 2.5 percent compared to the same month in 2020. In 2021, the sector recorded a growth rate of 8.6 percent compared to that observed in 2020.
- In the last month of 2021, activity in the **construction** sector decreased 8.9 percent compared to the same month of 2020, due to lower execution of public works and to lower domestic consumption of cement. In 2021, the sector grew 34.7 percent year-on-year.
- The **commerce** sector grew 2.7 percent in December 2021 compared to the same month in 2020, due to higher wholesale and retail sales and to vehicle sales and repairs. In 2021, the sector recorded a 17.8 percent increase compared to 2020.
- In December, the **services sector** grew 5.0 percent, with service sector indicators continuing to recover during this month. In 2021, the sector grew 11.8 percent.

After growing 0.3 percent in November, in December 2021 the **seasonally adjusted GDP index** increased 0.9 percent from the previous month, while non-primary GDP grew 0.7 percent. Seasonally adjusted domestic demand was 3.9 percent higher than in November. These indicators remain above pre-pandemic levels.

Global GDP

(Seasonally adjusted index)

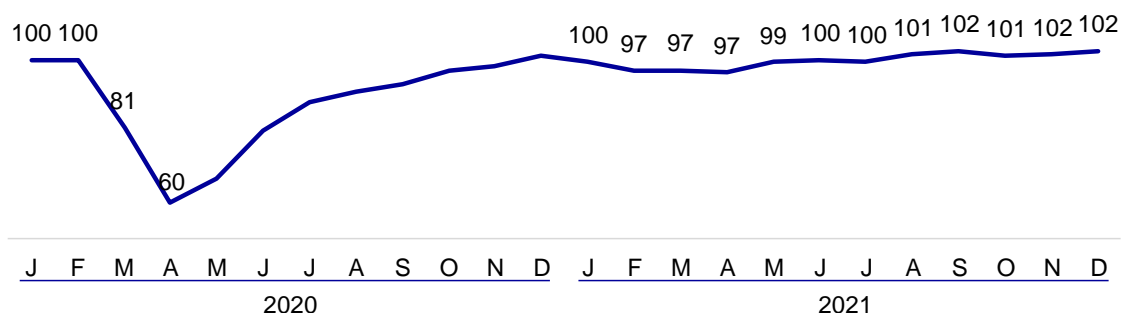

Non-primary GDP

(Seasonally adjusted index)

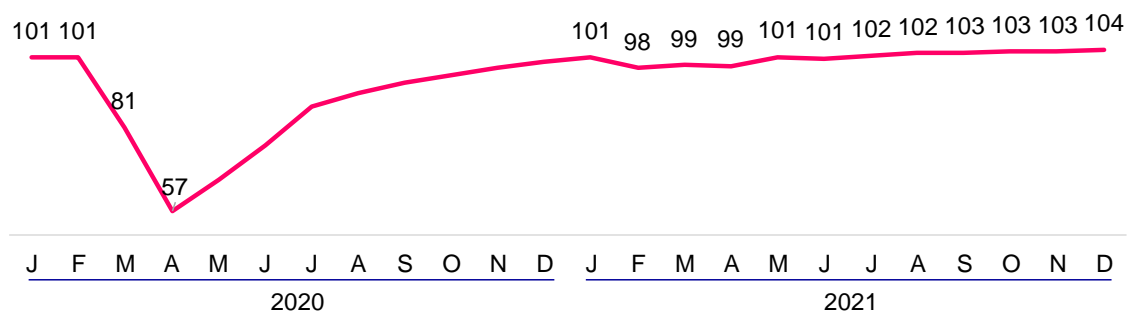

Domestic demand

(Seasonally adjusted index)

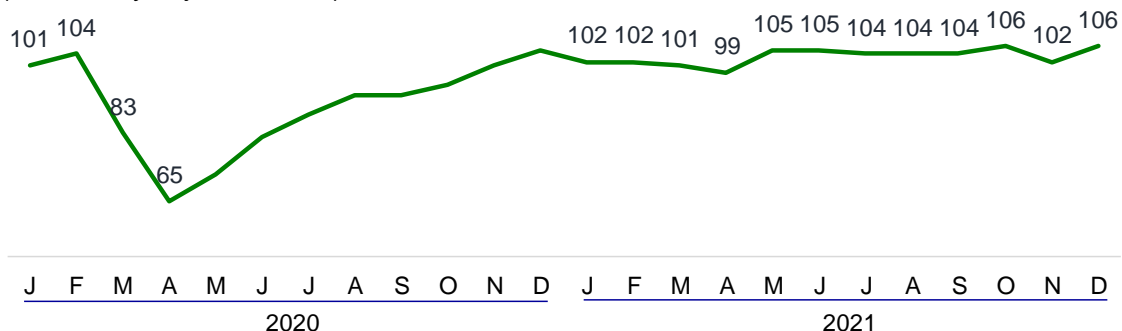

FORMAL EMPLOYMENT

Total formal employment at the national level increased 5.4 percent in December 2021 compared to the same month in 2020, continuing a recovery trend and registering a positive rate for the ninth consecutive month since the beginning of the pandemic. Moreover, formal employment in 2021 registered a 3.9 percent year-over-

year growth, while relative to 2019, it increased 1.9 percent in December and accumulated a rate of 0.3 percent in the year.

Total formal jobs

Electronic payroll
(Annual % chg.)

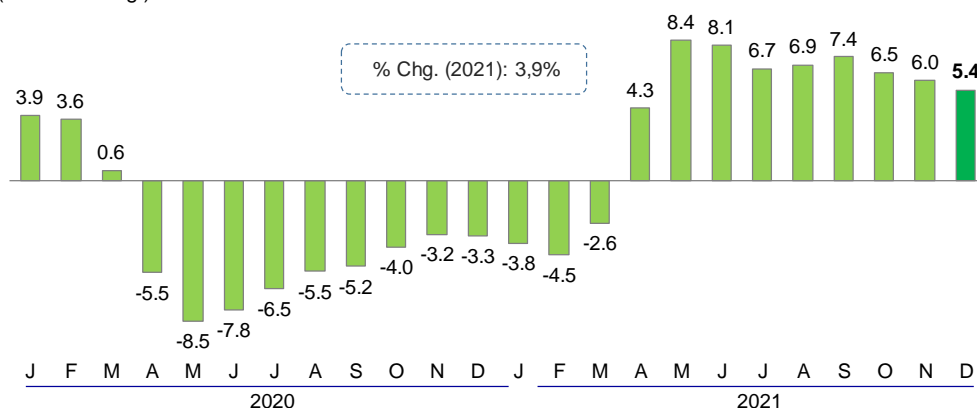

On the other hand, **formal jobs in the private sector** increased 7.0 percent in December 2021 compared to the same month in 2020, recording nine consecutive months with positive growth rates since the start of the pandemic. In 2021, the number of formal jobs increased 4.2 percent year-on-year. Compared to 2019, private employment has grown 0.1 percent in the month and has fallen 2.3 percent in the year.

Formal jobs in the private sector

Electronic payroll
(Annual % chg.)

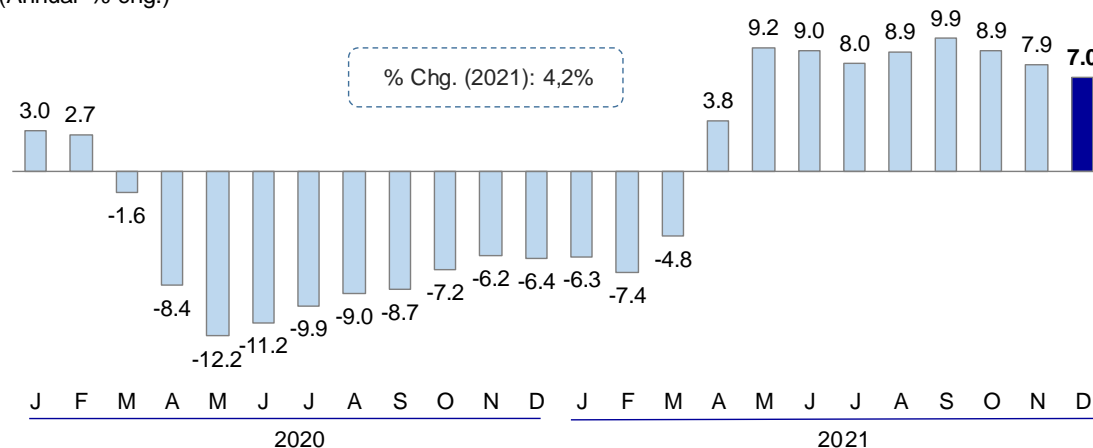

In December 2021, the increase in formal private sector jobs was mainly observed in the sectors of mining and services, which showed growth rates of 11.3 and 8.3 percent, respectively.

Formal jobs in the private sector

Electronic payroll
(Thousand jobs)

	December								Year	
	2019	2020	2021	Chg. 2021/2019		Chg. 2021/2020		% chg. 2021/2019	% chg. 2021/2020	
				Thousands	%	Thousands	%			
Total	3,913	3,661	3,917	3	0.1	256	7.0	-2.3	4.2	
Agriculture and Livestock ^{1/}	541	563	588	47	8.7	26	4.6	9.3	2.0	
Fishing	22	22	21	0	-0.4	-1	-2.3	-1.4	2.9	
Mining	104	101	113	9	8.6	11	11.3	7.1	10.6	
Manufacture	469	443	465	-3	-0.7	23	5.1	-3.4	3.4	
Electricity	14	14	15	1	8.8	1	5.7	8.8	5.8	
Construction	230	233	243	13	5.6	10	4.4	6.9	24.6	
Commerce	637	611	637	0	0.0	26	4.2	-1.0	3.5	
Services	1,895	1,671	1,809	-85	-4.5	139	8.3	-7.4	2.1	

1/ Includes processing and preservation of fruits and vegetables.

Source: SUNAT.

The **formal wage bill** increased 10.1 percent in December 2021 compared to the last month of 2020, this higher growth being associated with improved private sector incomes and job growth. In 2021, the wage bill grew 10.8 percent year-on-year. Moreover, the total wage bill increased 9.6 percent compared to December 2019 and 6.0 percent year-on-year compared to 2019.

Total formal wage bill

Electronic payroll
(Annual % chg.)

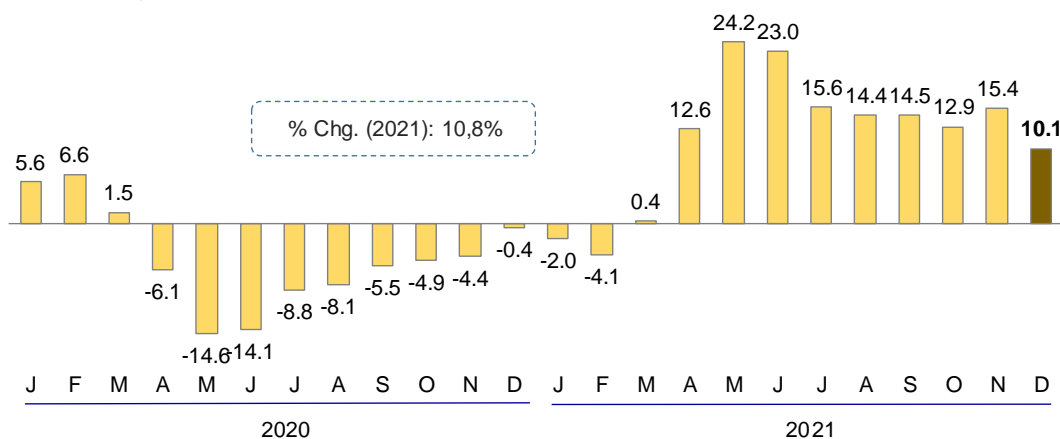

INTERBANK INTEREST RATE IN SOLES AT 3.0 PERCENT ON FEBRUARY 16

On February 16, the **interbank** interest rate in soles showed an annual average rate of 3.0 percent, in line with the monetary policy benchmark rate, while the annual rate in dollars was 0.25 percent.

On the same date, the average **90-day corporate prime rate** —the interest rate banks charge to lower risk businesses— in soles was 4.31 percent and the prime rate in dollars was 1.06 percent.

90-day corporate prime rate in soles
(%)

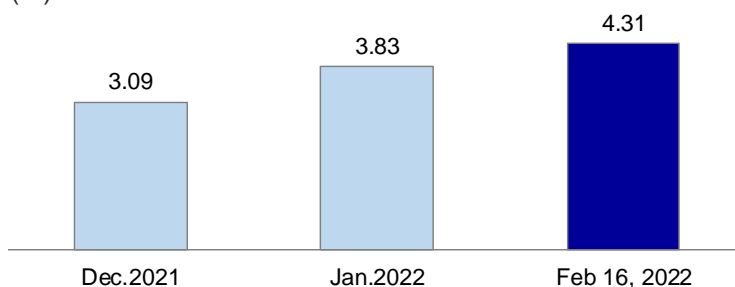

The **corporate prime rate on 180-day loans** in soles was 4.68 percent per year and this rate in dollars was 1.40 percent per year.

180-day corporate prime rate in soles
(%)

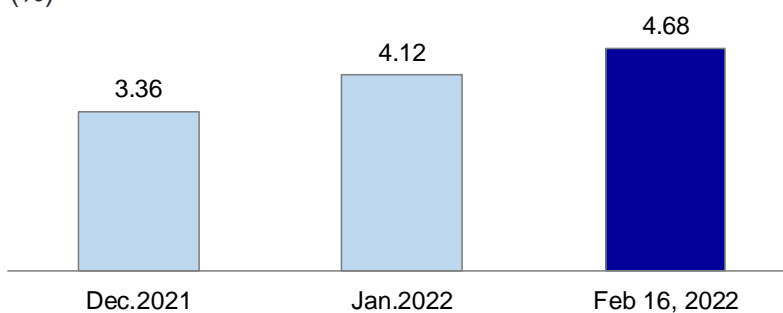

On the same day, the **prime interest rate on 360-day loans** in soles was 5.20 percent per year and this rate in dollars was 1.93 percent per year.

360-day corporate prime rate in soles
(%)

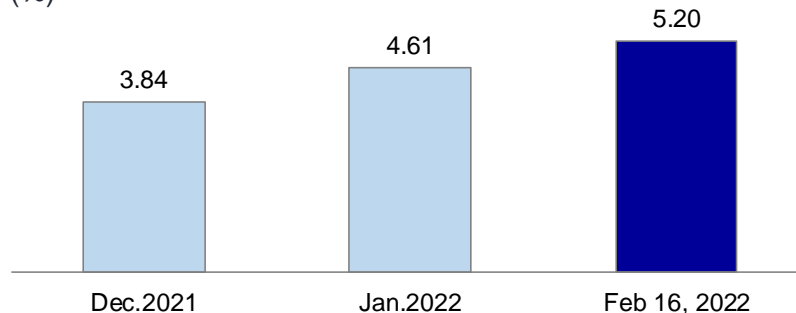

BCRP MONETARY OPERATIONS

BCRP **monetary operations** from February 10 to 16 include the following:

- Liquidity **injection** operations in domestic currency and in foreign currency:
 - Currency repos: On February 16, the balance of regular currency repos was S/ 2,082 million, with an average interest rate of 2.04 percent. On February 9, the balance was S/ 2,412 million, with an average interest rate of 2.20 percent.

- Security repos: The balance of security repos on February 16 was S/ 5,362 million, with an average interest rate of 1.71 percent. The balance on February 9 was the same.
- Loan portfolio repos: The balance of this instrument on February 16 was S/ 6,434 million, with an average interest rate of 1.27 percent. The balance on February 9 was S/ 6,434 million, with the same average interest rate. The loan portfolio repos auctioned in this period corresponded to the modality of loan rescheduling and repos conditioned to the expansion of long term credit in the financial system.
- Government-secured repos (including rescheduled loans): On February 16, the balance of this instrument was S/ 36,245 million and on February 9, the balance was S/ 36,701 million. In both cases, these balances were earmarked for loans with an average interest rate of 1.4 percent under the Program of government-secured loans.
- Auctions of Public Treasury Deposits: On February 16, the balance of this instrument was S/ 4,632 million with an average interest rate of 2.37 percent. The balance on February 9 was the same.
- Liquidity **sterilization** operations:
 - CD BCRP: The balance of BCRP certificates of deposit on February 16 was S/ 10,310 million, with an average interest rate of 1.62 percent. The balance of this instrument on February 9 was S/ 9,846 million, with an average interest rate of 1.41 percent. A total of S/ 2,574 million of 1-month CD BCRP with an average interest rate of 3.48 percent were placed from February 10 to February 16.
 - CDV BCRP: The balance of BCRP variable rate certificates of deposit (CDV BCRP) on February 16 was S/ 18,372 million, while the balance of this instrument on February 9 was S/ 16,764 million. These certificates have a floating interest rate, linked to the Interbank Overnight Index (ION). On February 16, the average spread of the balance of CDV BCRP auctions is 0.04 percent.
 - Overnight deposits: The balance of this instrument on February 16 was S/ 1,811 million, with an average interest rate of 2.25 percent. The balance on February 9 was S/ 369 million, with an average interest rate of 1.85 percent.
 - Time deposits: The balance of time deposits on February 16 was S/ 17,676 million with an average interest rate of 3.42 percent. The balance of these deposits on February 9 was S/ 12,855 million, with an average interest rate of 2.97 percent.
- Other monetary operations:

- Interest rate swaps: On February 16, the balance of interest rate swaps was S/ 20,445 million, with an average interest rate of 1.81 percent. On February 9, this instrument showed a balance of S/ 20,320 million with an average interest rate of 1.80 percent. It is worth mentioning that these operations were carried out for maturity terms of 3, 6, and 9 months, and that BCRP receives a fixed interest rate and pays a floating rate given by the Interbank Overnight Index (ION).

As part of its **foreign exchange operations** carried out between February 10 and February 16, BCRP placed FX swaps-sale for a total of US\$ 158 million.

- i. Foreign exchange intervention: BCRP did not intervene in the spot market.
- ii. FX Swaps-sale: The balance of this instrument on February 16 was S/ 40,294 million (US\$ 10,222 million), with an average interest rate of 0.45 percent. The balance of this instrument on February 9 was S/ 39,694 million (US\$ 10,064 million), with a similar average interest rate.
- iii. CDR BCRP: The balance of this instrument on February 16 was S/ 1,400 million (US\$ 357 million), with an average interest rate of 0.47 percent. The balance on February 9 was the same.

As of February 16, 2022, the **monetary base** has decreased by S/ 5,285 million compared to February 9, 2022 and net public sector deposits in soles have decreased by S/ 3,942 million.

The operations of BCRP that implied liquidity sterilization were mainly the net placement of term and overnight deposits (S/ 6,264 million) and CD BCRP (S/ 674 million), the placement of variable rate Certificates of Deposit or CDV BCRP (S/ 1,608 million), the maturity of government-guaranteed portfolio repos (S/ 456 million), and the maturity of currency repos (S/ 330 million).

In the last 12 months, the monetary base has increased by 7.3 percent, mainly as a result of a 7.5 percent increase in the demand for banknotes and coins.

Monetary balance of the Central Reserve Bank of Peru

(Million S/)

	Balance				Flows			Week ^{1/}
	Dec 31, 21	2022			2022			
		January 31	February 9	February 16	Year	January	February	
I. NET INTERNATIONAL RESERVES	311,627	296,153	295,443	291,435	-3,766	-5,336	1,475	635
<i>(Millions US\$)</i>	<i>78,495</i>	<i>77,123</i>	<i>77,341</i>	<i>77,509</i>	<i>-986</i>	<i>-1,372</i>	<i>386</i>	<i>168</i>
1. Foreign Exchange Position	57,345	56,792	56,725	56,681	-664	-553	-111	-45
2. Deposits of the Commercial Banks	16,278	15,455	15,731	15,953	-325	-822	497	221
3. Deposits of the Public Sector	2,920	2,842	2,770	2,758	-162	-78	-84	-12
4. Others ^{2/}	1,953	2,033	2,114	2,118	165	81	84	3
II. NET DOMESTIC ASSETS	-214,348	-200,849	-195,753	-197,031	891	3,361	-2,375	-5,920
1. Credit to the financial sector in soles	12,936	9,364	12,174	2,841	-10,096	-3,572	-6,524	-9,333
a. Security repos	5,963	5,462	5,362	5,362	-601	-501	-100	0
b. Currency repos	3,342	2,742	2,412	2,082	-1,260	-600	-660	-330
c. Temporary Purchase of Portfolio	6,441	6,436	6,434	6,432	-8	-5	-3	-1
d. Temporary Purchase of Portfolio with State Guarantee	38,827	37,095	36,701	36,245	-2,582	-1,732	-850	-456
e. Securities issued	-25,971	-24,561	-25,311	-27,593	-1,622	1,410	-3,032	-2,282
i. CDBCRP	-11,956	-7,146	-7,146	-7,820	4,136	4,810	-674	-674
ii. CDRBCRP	-1,350	-1,000	-1,400	-1,400	-50	350	-400	0
iii. CDVBCRP	-12,664	-16,414	-16,764	-18,372	-5,708	-3,750	-1,958	-1,608
f. Other deposits in soles	-15,666	-17,810	-13,425	-19,688	-4,022	-2,144	-1,878	-6,264
2. Net assets public sector in soles ^{3/}	-92,686	-90,033	-88,465	-84,523	8,163	2,653	5,510	3,942
3. Credit to the financial sector in dollars	-64,142	-59,194	-60,131	-60,019	669	2,809	-2,091	-835
<i>(Millions US\$)</i>	<i>-16,128</i>	<i>-15,405</i>	<i>-15,731</i>	<i>-15,953</i>	<i>175</i>	<i>722</i>	<i>-547</i>	<i>-221</i>
4. Net assets public sector in dollars	-9,670	-9,141	-8,846	-8,690	516	248	272	23
<i>(Millions US\$)</i>	<i>-2,348</i>	<i>-2,284</i>	<i>-2,219</i>	<i>-2,213</i>	<i>135</i>	<i>64</i>	<i>71</i>	<i>6</i>
5. Other Net Accounts	-60,786	-51,845	-50,486	-46,639	1,639	1,222	458	284
III. MONETARY BASE (I+II)	97,279	95,304	99,689	94,404	-2,875	-1,975	-900	-5,285
<i>(% change 12 months)</i>	<i>13.1%</i>	<i>7.3%</i>	<i>11.3%</i>	<i>7.3%</i>				

^{1/} As of February 16. The flows isolate the valuation effects of fluctuations in the sol against the dollar.

^{2/} Includes Global Public Treasury Bonds and currency repos to provide foreign currency.

^{3/} Includes bonds issued by the Public Treasury, which the BCRP acquires in the secondary market in accordance with Article 61 of the Organic Law of the BCRP.

The interbank selling **price of the dollar** at the close of February 16 was S/ 3.75 per dollar, 1.4 percent lower than the rate on February 9. As a result, the PEN accumulates an appreciation of 6.0 percent with respect to the end of last year. So far this year, BCRP has made sales of foreign currency for a total of US\$ 192 million in the spot market and has auctioned foreign exchange instruments (FX swaps-sell and CDR BCRP), increasing the balance of these operations by US\$ 677 million.

Nominal Exchange Rate Index

(December 2018 = 100)

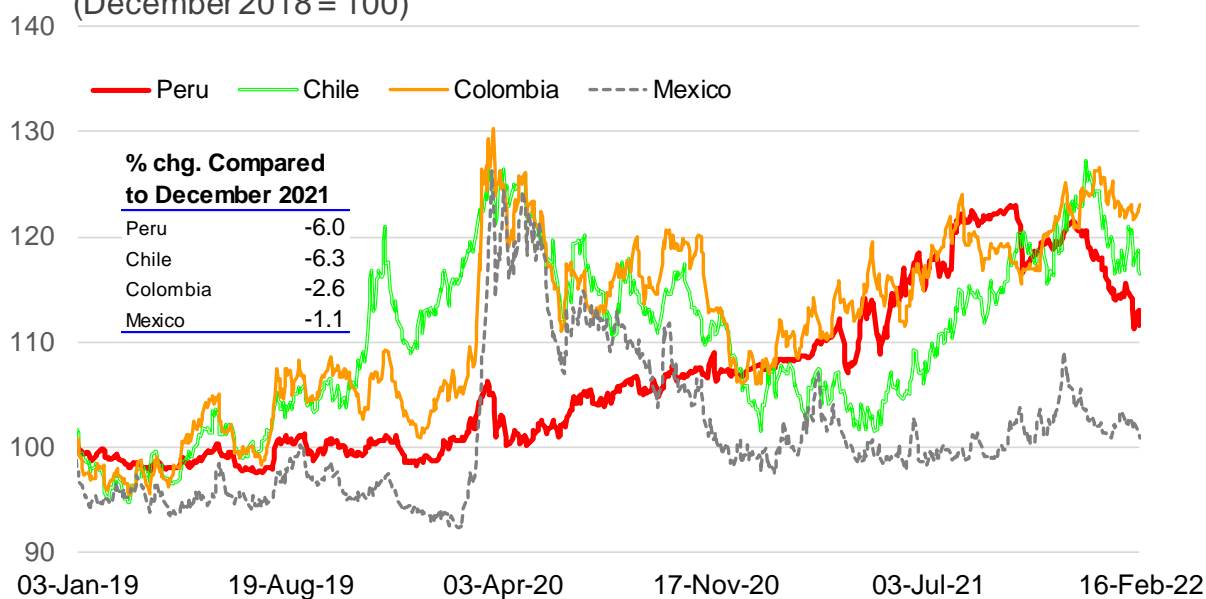

SHORT-TERM YIELD CURVES

On February 16, 2022, the yield curve of BCRP CD showed higher rates for all maturity terms than those registered on February 9. BCRP Certificates of Deposit are a monetary sterilization instrument that can be traded in the market or used in interbank repos and repos with the BCRP. The shape of this yield curve is influenced by expectations of future monetary policy rates and liquidity conditions in the market.

Yield curve of CDBCRP

(%)

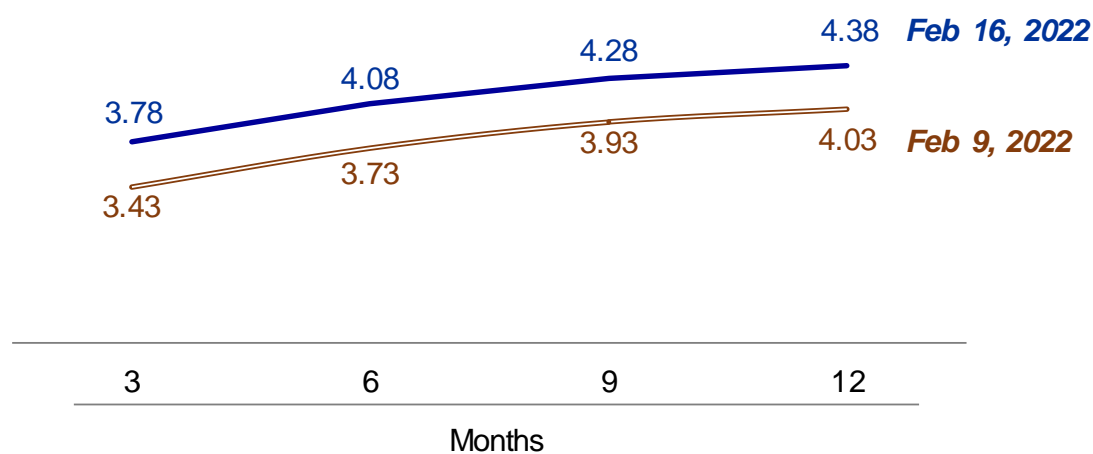

PUBLIC TREASURY BONDS

Markets use the yield on the Public Treasury bonds as reference for terms of 2 years or more. On February 16, 2022, the yield curve of sovereign bonds showed higher values in 2-year, 5-year, and 10-year bonds and lower values in 20-year and 30-year bonds than those observed on February 9.

Yield curve of BTP

(%)

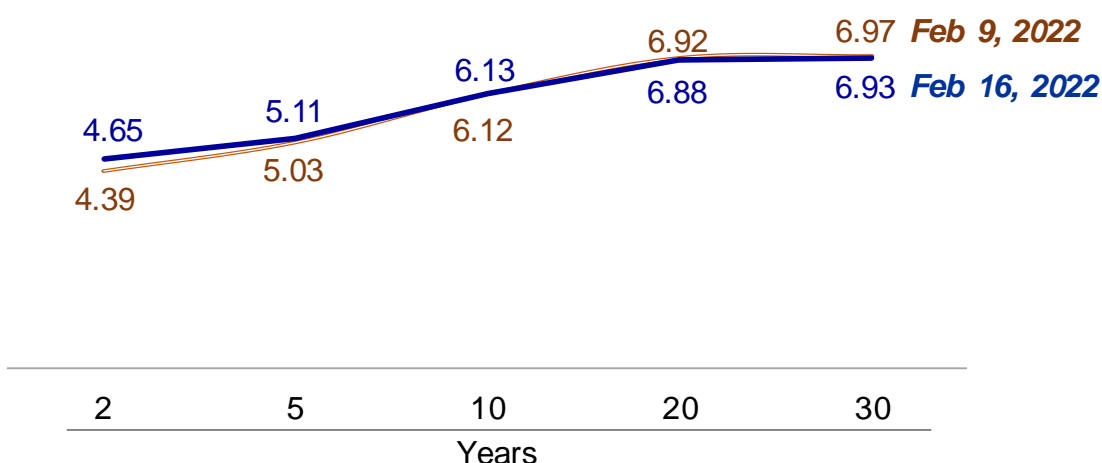

INTERNATIONAL RESERVES AT US\$ 77,509 MILLION ON FEBRUARY 16

On February 16, 2022, Peru's **net international reserves** –made up mainly by liquid international assets– amounted to US\$ 77,509 million. This level of reserves, which is US\$ 986 million lower than the amount of NIRs at the end of December 2021, is equivalent to 35 percent of GDP.

Net International Reserves

(Million US\$)

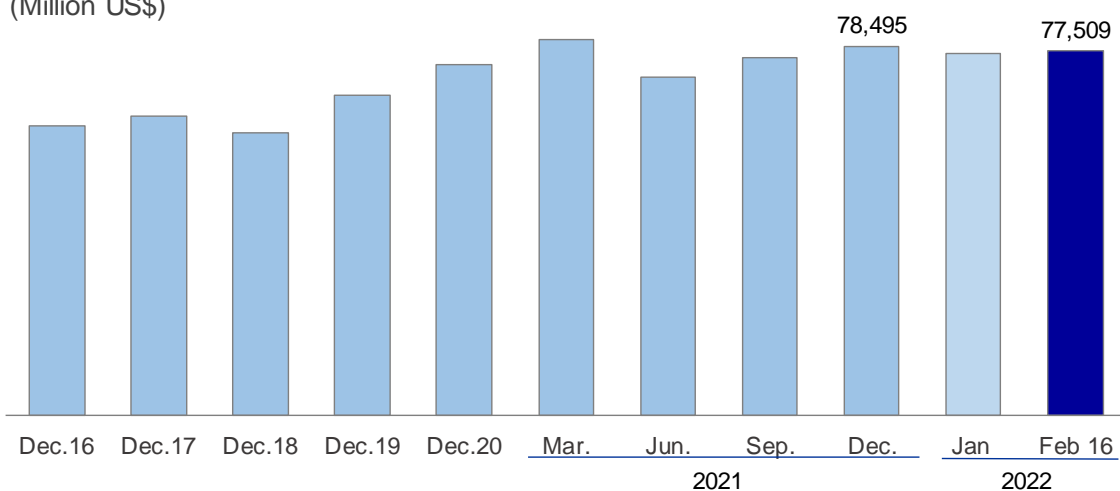

The **foreign exchange position** of BCRP on February 16 was US\$ 56,681 million, US\$ 664 million lower than the amount recorded at the end of December 2021.

Foreign Exchange Position

(Million US\$)

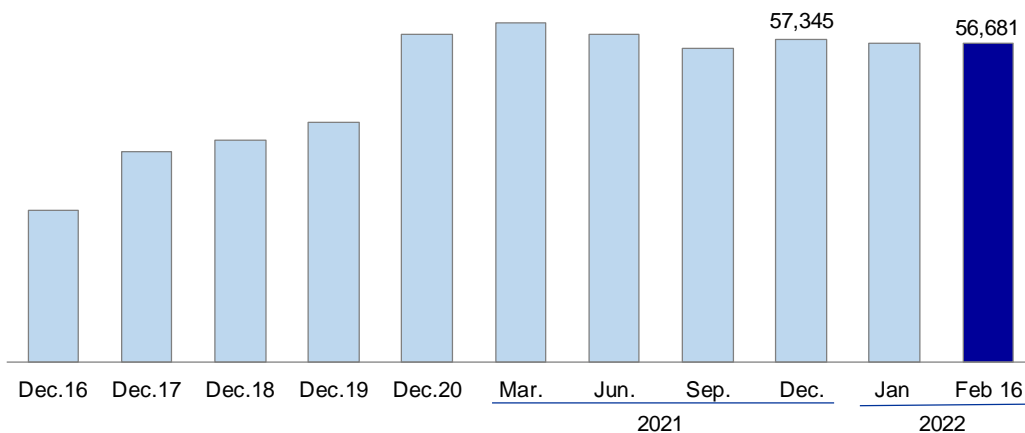

INTERNATIONAL MARKETS

Prices of copper and gold up in international markets

In February 9 - February 16, the price of **copper** increased 1.7 percent to US\$ 4.56 the pound.

The price increase was favored by a reduction in inventories in the London Metal Exchange and by the low inflation data in China, which increased expectations of greater stimulus in that country.

Copper Price

(cUS\$/pound)



% change			
16 Feb.2022	9 Feb.2022	31 Jan.2022	31 Dec.2021
US\$ 4.56 / pound	1.7	4.4	3.6

Gold Price

(US\$/tr. ounce)



% change			
16 Feb.2022	9 Feb.2022	31 Jan.2022	31 Dec.2021
US\$ 1,862.6 / tr. ounce	1.9	3.8	2.3

From February 9 to 16, the price of **gold** rose 1.9 percent to US\$ 1,862.6 the troy ounce.

The price rise reflected the persistence of global risk aversion associated with geopolitical tensions on the Russia-Ukraine borders.

In the week of analysis, the price of **zinc** remained at US\$ 1.65 the pound. This is associated with the decrease in inventories at the London Metal Exchange, which was offset by expectations of an interest rate adjustment by the Federal Reserve and an appreciation of the dollar.

Zinc Price

(ctv. US\$/pound)



% change			
16 Feb.2022	9 Feb.2022	31 Jan.2022	31 Dec.2021
US\$ 1.65 / pound	0.0	-1.1	0.1

From February 9 to 16, the price of **WTI oil** climbed 4.9 percent to US\$ 94 the barrel.

The price increase was favored by the lack of further progress in the negotiations between Russia and Ukraine in a context of a market with higher demand and a limited increase in supply by the OPEC+.

WTI Oil Price

(US\$/barrel)



% change			
16 Feb.2022	9 Feb.2022	31 Jan.2022	31 Dec.2021
US\$ 94.0 / barrel	4.9	5.9	24.3

Food prices decline in international markets

In the same period, the price of **wheat** decreased 1.7 percent to US\$ 353.8 the ton.

Wheat Price

(US\$/ton)



% change			
16 Feb.2022	9 Feb.2022	31 Jan.2022	31 Dec.2021
US\$ 353.8 / ton	-1.7	1.8	-13.8

Maize Price (US\$/ton)

From February 9 to 16, the price of **maize** decreased 0.1 percent to US\$ 248 per ton.

The price of maize was affected by better crop conditions in Brazil.



16 Feb.2022	% change		
	9 Feb.2022	31 Jan.2022	31 Dec.2021
US\$ 248.0 / ton	-0.1	3.6	8.9

Soybean oil Price (US\$/ton)

In the same period, the price of **soybean oil** decreased 0.5 percent to US\$ 1,498.5 the ton.

This price fall is explained by better crop data for the grain in Brazil.



16 Feb.2022	% change		
	9 Feb.2022	31 Jan.2022	31 Dec.2021
US\$ 1498,5 / ton	-0.5	4.2	4.5

U.S. dollar appreciates in international markets

In February 9 - 16, the **U.S. dollar** value index increased 0.2 percent against a basket of major currencies, influenced by greater global risk aversion due to tensions on the Russian-Ukrainian borders. During the week, the appreciation of the dollar against the euro (0.4 percent) was noteworthy.

DXY Index ^{1/} (March 1973=100)



1/ Index of the value of the US dollar in relation to a basket of main currencies (euro, yen, pound, Canadian dollar, Swiss franc and Swedish krona).

16 Feb.2022	Variation %		
	9 Feb.2022	31 Jan.2022	31 Dec.2021
95.7	0.2	-0.9	-0.3

Country risk at 194 basis points

From February 9 to 16, the **EMBIG Peru** spread increased 4 bps to 194 bps and the **EMBIG Latin America** increased 6 bps to 412 bps, in line with global geopolitical tensions and expectations that major central banks will withdraw stimuli.

Country Risk Indicator
(Bps)



	Variation in basis points			
	16 Feb.2022	9 Feb.2022	31 Jan.2022	31 Dec.2021
EMBIG Peru (bps)	194	4	8	24
EMBIG Latam (bps)	412	6	4	13

The yield on **Peruvian 10-year sovereign bonds** remains one of the lowest in the region.

Yield of the 10-year Sovereign Bonds
(%)

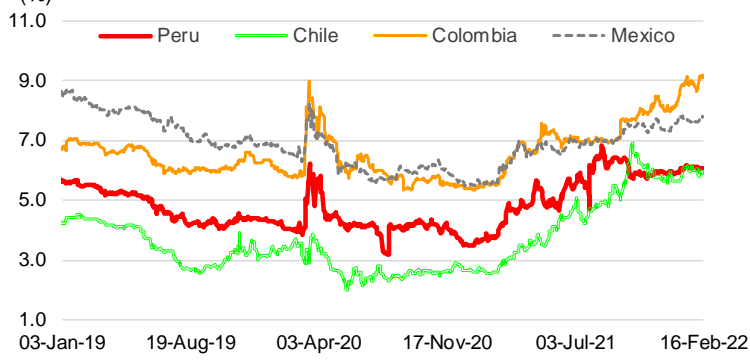

	Variación en pbs.			
	16 Feb.2022	9 Feb.2022	31 Jan.2022	31 Dec.2021
Peru	6.1	0	-8	15
Chile	5.9	10	-9	24
Colombia	9.1	2	13	81
Mexico	7.8	11	12	23

Yield on US Treasuries at 2.04 percent

In the same period, the yield on the **US Treasury bond** increased 10 basis points to 2.04 percent, amid expectations that the Federal Reserve will be harsher in its withdrawal of monetary stimulus. This upward trend was offset by increased global risk aversion associated with geopolitical tensions.

10-Year US Treasury rate
(%)



	Variation in basis points			
	16 Feb.2022	9 Feb.2022	31 Jan.2022	31 Dec.2021
	2.04%	10	26	53

INDICES OF THE LIMA STOCK EXCHANGE RISE

From February 9 to 16, the **General Index** of the Lima Stock Exchange (IGBVL-Peru General) increased 1.2 percent while the **Selective Index** (ISBVL-Lima 25) increased 0.5 percent in a context of rising prices for copper and gold.

Peru General index of the LSE
(Base Dec. 1991=100)



	As of:		% change compared to:	
	16 Feb. 2022	9 Feb. 2022	31 Jan. 2022	31 Dec. 2021
Peru General	24,058	1.2	4.9	14.0
Lima 25	34,634	0.5	2.8	14.4

CUENTAS MONETARIAS DE LAS SOCIEDADES CREADORAS DE DEPÓSITO MONETARY ACCOUNTS OF THE DEPOSITORY CORPORATIONS

(Millones de soles)^{1/} / (Millions of soles)^{1/}

	2018					2019					2020					2021												Var. % 4 últimas semanas	Flujo 4 últimas semanas	
	Dic.	Mar.	Jun.	Set.	Dic.	Mar.	Jun.	Set.	Dic.	Ene.	Feb.	Mar.	Abr.	May.	Jun.	Jul.	Ago.	Set.	Oct.	Nov.	Dic.									
I. ACTIVOS EXTERNOS NETOS DE CORTO PLAZO	203.324	213.626	218.682	227.822	225.459	232.996	254.595	263.017	273.646	280.051	277.307	299.257	294.069	283.388	279.654	289.884	306.097	313.521	299.506	319.574	310.399	-2,9	-9.175	I. SHORT-TERM NET EXTERNAL ASSETS						
(Millones de US\$)	60.334	64.345	66.469	67.403	68.115	67.732	71.920	73.060	75.593	76.937	75.975	79.802	77.591	74.185	72.449	71.576	75.024	75.730	75.064	78.713	78.186	-0,7	-527	(Millions of US\$)						
1. Activos	63.398	66.789	69.290	70.413	70.998	70.899	74.530	75.512	78.366	79.751	79.309	82.075	80.057	76.951	75.744	74.996	78.823	79.272	78.410	81.704	80.975	-0,9	-729	1. Assets						
2. Pasivos	3.064	2.443	2.821	3.010	2.883	3.168	2.611	2.451	2.773	2.814	3.335	2.273	2.466	2.766	3.295	3.420	3.799	3.543	3.345	2.991	2.789	-6,8	-202	2. Liabilities						
II. ACTIVOS EXTERNOS NETOS DE LARGO PLAZO	-30.910	-30.970	-30.644	-34.276	-31.076	-30.739	-27.547	-21.993	-21.021	-19.578	-25.117	-27.623	-27.092	-26.147	-29.232	-27.062	-38.408	-38.411	-37.290	-37.349	-35.940	n.a.	1.409	II. LONG-TERM NET EXTERNAL ASSETS						
(Millones de US\$) 2/	-7.516	-7.775	-7.878	-8.559	-7.895	-7.555	-6.717	-6.115	-5.652	-5.590	-5.779	-6.321	-5.883	-5.706	-5.746	-5.449	-8.109	-8.090	-8.212	-8.169	-8.081	n.a.	88	(Millions of US\$) 2/						
III. ACTIVOS INTERNOS NETOS	137.992	129.021	125.313	131.099	143.363	147.123	169.630	175.852	182.969	181.618	189.794	171.276	172.724	178.371	178.842	180.850	179.434	172.134	180.629	160.781	172.428	7,2	11.647	III. NET DOMESTIC ASSETS						
1. Sector Público	-57.302	-64.302	-71.583	-66.800	-62.452	-60.593	-62.232	-49.914	-34.785	-29.465	-27.679	-49.667	-53.868	-54.356	-55.036	-57.433	-59.810	-65.125	-60.462	-80.980	-73.807	n.a.	7.173	1. Net assets on the public sector						
a. En moneda nacional	-31.257	-37.870	-43.332	-38.713	-35.546	-30.305	-27.898	-41.313	-25.256	-20.420	-21.611	-37.599	-41.950	-43.772	-44.006	-45.850	-47.355	-54.976	-50.348	-68.931	-62.369	n.a.	6.562	a. Domestic currency						
b. En moneda extranjera (millones de US\$)	-26.045	-26.432	-28.252	-28.087	-26.906	-30.288	-34.334	-8.601	-9.529	-9.045	-6.067	-12.068	-11.918	-10.584	-11.029	-11.582	-12.455	-10.148	-10.114	-12.049	-11.438	n.a.	611	b. Foreign currency (Millions of US\$)						
2. Crédito al Sector Privado	311.368	313.335	317.760	325.775	331.384	340.199	366.115	376.941	377.700	370.747	373.308	378.643	382.553	387.775	391.344	398.460	397.306	399.440	398.044	401.997	401.417	-0,1	-580	2. Credit to the private sector						
a. En moneda nacional	224.163	228.399	232.821	238.192	246.090	249.905	276.839	293.143	294.488	287.895	291.241	293.690	295.452	296.886	298.111	300.613	301.554	304.600	306.811	309.644	309.323	-0,1	-321	a. Domestic currency						
b. En moneda extranjera (millones de US\$)	87.205	84.936	84.939	87.583	85.295	90.294	89.276	83.798	83.212	82.852	82.067	84.953	87.101	90.889	93.233	97.847	95.752	94.840	91.233	92.353	92.094	-0,3	-259	b. Foreign currency (Millions of US\$)						
3. Otras Cuentas	-116.073	-120.012	-120.864	-127.875	-125.569	-132.484	-134.252	-151.174	-159.945	-159.665	-155.835	-157.700	-155.961	-155.047	-157.467	-160.178	-158.063	-162.181	-156.953	-160.237	-155.182	n.a.	5.055	3. Other assets (net)						
IV. LIQUIDEZ (=I+II+III) 3/	310.407	311.677	313.351	324.646	337.747	349.380	396.678	416.877	435.594	442.091	441.984	442.911	439.700	435.612	429.264	443.673	447.122	447.244	442.846	443.006	446.887	0,9	3.881	IV. BROAD MONEY (=I+II+III) 3/						
1. Moneda Nacional	214.901	216.399	216.213	223.371	236.862	245.288	285.716	300.860	313.325	315.796	316.810	316.218	307.603	301.977	300.139	312.205	312.311	311.139	308.480	306.810	310.659	1,3	3.849	1. Domestic currency						
a. Dinero 4/	92.198	91.990	89.681	94.026	99.448	102.585	129.673	138.954	143.022	149.241	149.012	148.649	142.628	140.737	141.006	148.387	147.949	145.417	143.234	142.226	144.583	1,7	2.357	a. Money 4/						
i. Circulante	49.778	47.546	47.449	48.740	52.117	52.330	63.323	66.411	71.575	75.379	74.855	74.545	74.452	75.699	76.384	80.002	80.121	80.278	80.661	80.268	83.062	3,5	2.794	i. Currency						
ii. Depósitos a la Vista	42.420	44.444	42.232	45.286	47.332	50.255	66.350	72.543	71.446	73.861	74.157	74.104	68.176	65.038	64.622	68.385	67.829	65.138	62.573	61.958	61.521	-0,7	-437	ii. Demand deposits						
b. Cuasidinero	122.704	124.409	126.532	129.345	137.413	142.703	156.043	161.906	170.303	166.556	167.798	167.569	164.975	161.240	159.133	163.818	164.361	165.722	165.246	164.584	166.076	0,9	1.492	b. Quasi-money						
2. Moneda Extranjera (Millones de US\$)	95.505	95.278	97.138	101.274	100.885	104.092	110.962	116.016	122.269	126.294	125.174	126.693	132.097	133.635	129.125	131.467	134.812	136.105	134.365	136.196	136.228	0,0	32	2. Foreign currency (Millions of US\$)						
Nota	28.340	28.698	29.525	29.963	30.479	30.259	31.345	32.227	33.776	34.696	34.294	33.785	34.854	34.983	33.452	32.461	33.042	32.876	33.676	33.546	34.314	2,3	768	Note:						
Coefficiente de dolarización de la liquidez (%)	31%	31%	31%	31%	30%	30%	28%	28%	28%	29%	28%	29%	30%	31%	30%	30%	30%	30%	30%	31%	30%			Dollarization ratio						

1/ Comprende la totalidad de las operaciones financieras que realizan las sociedades creadoras de depósito con el resto de agentes económicos. Las sociedades creadoras de depósitos son las instituciones financieras que emiten pasivos incluidos en la definición de liquidez del sector privado, y están autorizadas a captar depósitos del público. Las sociedades creadoras de depósitos están constituidas por el Banco Central de Reserva del Perú, el Banco de la Nación, las empresas bancarias, las empresas financieras, las cajas municipales, las cajas rurales y las cooperativas de ahorro y crédito. Asimismo, n.a.= no aplicable.
La información de este cuadro se ha actualizado en la Nota Semanal N° 4 (27 de enero de 2022). El calendario anual de estadísticas se presenta en la página vii de esta Nota.
A partir de la Nota Semanal N° 16 (27 de abril de 2012), los datos desde enero de 2001 no incluyen los saldos de activos y pasivos de las entidades del sistema bancario en liquidación.

2/ Comprende solamente las operaciones efectuadas en dólares.

3/ Incluye el circulante, los depósitos y los valores de las sociedades creadoras de depósito frente a hogares y empresas privadas no financieras.

4/ Incluye el circulante y los depósitos a la vista de las sociedades creadoras de depósito frente a hogares y empresas privadas no financieras.

Elaboración: Gerencia de Política Monetaria - Subgerencia de Diseño de Política Monetaria

LIQUIDEZ DE LAS SOCIEDADES CREADORAS DE DEPÓSITO BROAD MONEY OF DEPOSITORY CORPORATIONS

(Millones de soles)^{1/2/} / (Millions of soles)^{1/2/}

	CIRCULANTE/ CURRENCY			DINERO/ MONEY			CUASIDINERO EN MONEDA NACIONAL/ QUASIMONEY IN DOMESTIC CURRENCY			LIQUIDEZ EN SOLES/ BROAD MONEY IN DOMESTIC CURRENCY			LIQUIDEZ EN DÓLARES (MII US\$) BROAD MONEY IN FOREIGN CURRENCY			LIQUIDEZ TOTAL/ BROAD MONEY						
																A TIPO DE CAMBIO CORRIENTE AT CURRENT EXCHANGE RATE			A TIPO DE CAMBIO CONSTANTE 3/ AT CONSTANT EXCHANGE RATE 3/			
	FIN DE PERIODO END OF PERIOD	VAR% MES MONTHLY %CHG	VAR% AÑO YOY %CHG	FIN DE PERIODO END OF PERIOD	VAR% MES MONTHLY %CHG	VAR% AÑO YOY %CHG	FIN DE PERIODO END OF PERIOD	VAR% MES MONTHLY %CHG	VAR% AÑO YOY %CHG	FIN DE PERIODO END OF PERIOD	VAR% MES MONTHLY %CHG	VAR% AÑO YOY %CHG	FIN DE PERIODO END OF PERIOD	VAR% MES MONTHLY %CHG	VAR% AÑO YOY %CHG	FIN DE PERIODO END OF PERIOD	VAR% MES MONTHLY %CHG	VAR% AÑO YOY %CHG	FIN DE PERIODO END OF PERIOD	VAR% MES MONTHLY %CHG	VAR% AÑO YOY %CHG	
2019																						2019
Ene.	48 078	-3,4	7,1	89 601	-2,8	9,8	123 264	0,5	11,2	212 865	-0,9	10,6	28 775	1,5	-2,2	308 687	-0,6	7,5	308 111	-0,2	6,3	Jan.
Feb.	47 327	-1,6	5,6	88 813	-0,9	8,2	122 185	-0,9	10,1	210 998	-0,9	9,3	28 867	0,3	0,7	306 258	-0,8	6,9	306 546	-0,5	6,5	Feb.
Mar.	47 546	0,5	5,3	91 990	3,6	11,1	124 409	1,8	11,4	216 399	2,6	11,3	28 698	-0,6	-0,4	311 677	1,8	8,4	311 390	1,6	7,4	Mar.
Abr.	46 690	-1,8	4,2	92 046	0,1	14,7	121 434	-2,4	7,9	213 480	-1,3	10,7	28 939	0,8	2,5	309 269	-0,8	8,7	309 269	-0,7	8,0	Apr.
May.	46 733	0,1	4,9	89 105	-3,2	7,3	126 179	3,9	13,5	215 285	0,8	10,9	29 156	0,7	2,4	313 539	1,4	9,1	311 790	0,8	8,1	May.
Jun.	47 449	1,5	4,8	89 681	0,6	9,6	126 532	0,3	11,4	216 213	0,4	10,7	29 525	1,3	4,0	313 351	-0,1	8,7	313 942	0,7	8,5	Jun.
Jul.	48 777	2,8	4,9	92 794	3,5	11,6	128 672	1,7	10,8	221 466	2,4	11,2	30 074	1,9	6,3	321 011	2,4	10,0	321 011	2,3	9,6	Jul.
Ago.	49 111	0,7	6,4	96 162	3,6	12,5	127 610	-0,8	9,8	223 772	1,0	10,9	29 780	-1,0	7,3	325 026	1,3	10,8	322 345	0,4	9,8	Aug.
Set.	48 740	-0,8	5,4	94 026	-2,2	10,3	129 345	1,4	11,2	223 371	-0,2	10,8	29 963	0,6	6,0	324 646	-0,1	10,1	322 548	0,1	9,3	Sep.
Oct.	48 787	0,1	5,3	94 201	0,2	8,9	131 018	1,3	11,3	225 219	0,8	10,3	30 198	0,8	6,9	326 382	0,5	9,0	325 174	0,8	9,2	Oct.
Nov.	49 748	2,0	7,0	96 385	2,3	9,4	134 528	2,7	12,6	230 913	2,5	11,2	30 460	0,9	8,8	334 478	2,5	10,7	331 736	2,0	10,5	Nov.
Dic.	52 117	4,8	4,7	99 448	3,2	7,9	137 413	2,1	12,0	236 862	2,6	10,2	30 479	0,1	7,5	337 747	1,0	8,8	337 747	1,8	9,4	Dec.
2020																						2020
Ene.	50 995	-2,2	6,1	99 612	0,2	11,2	140 114	2,0	13,7	239 727	1,2	12,6	29 738	-2,4	3,3	340 241	0,7	10,2	338 159	0,1	9,8	Jan.
Feb.	51 362	0,7	8,5	101 588	2,0	14,4	139 148	-0,7	13,9	240 737	0,4	14,1	29 877	0,5	3,5	343 811	1,0	12,3	339 628	0,4	10,8	Feb.
Mar.	52 330	1,9	10,1	102 585	1,0	11,5	142 703	2,6	14,7	245 288	1,9	13,3	30 259	1,3	5,4	349 380	1,6	12,1	345 446	1,7	10,9	Mar.
Abr.	56 549	8,1	21,1	107 458	4,7	16,7	146 910	2,9	21,0	254 367	3,7	19,2	30 832	1,9	6,5	358 579	2,6	15,9	356 421	3,2	15,2	Apr.
May.	59 813	5,8	28,0	124 958	16,3	40,2	151 054	2,8	19,7	276 013	8,5	28,2	31 112	0,9	6,7	382 728	6,7	22,1	378 995	6,3	21,6	May.
Jun.	63 323	5,9	33,5	129 673	3,8	44,6	156 043	3,3	23,3	285 716	3,5	32,1	31 345	0,7	6,2	396 678	3,6	26,6	389 469	2,8	24,1	Jun.
Jul.	65 721	3,8	34,7	135 265	4,3	45,8	162 594	4,2	26,4	297 859	4,2	34,5	31 495	0,5	4,7	409 037	3,1	27,4	402 108	3,2	25,3	Jul.
Ago.	66 840	1,7	36,1	137 480	1,6	43,0	163 296	0,4	28,0	300 775	1,0	34,4	32 341	2,7	8,6	415 263	1,5	27,8	407 824	1,4	26,5	Aug.
Set.	66 411	-0,6	36,3	138 954	1,1	47,8	161 906	-0,9	25,2	300 860	0,0	34,7	32 227	-0,4	7,6	416 877	0,4	28,4	407 531	-0,1	26,3	Sep.
Oct.	67 687	1,9	38,7	138 433	-0,4	47,0	163 640	1,1	24,9	302 073	0,4	34,1	32 682	1,4	8,2	420 055	0,8	28,7	410 251	0,7	26,2	Oct.
Nov.	67 804	0,2	36,3	138 672	0,2	43,9	165 204	1,0	22,8	303 876	0,6	31,6	32 585	-0,3	7,0	421 509	0,3	26,0	411 734	0,4	24,1	Nov.
Dic.	71 575	5,6	37,3	143 022	3,1	43,9	170 303	3,1	23,7	313 325	3,1	32,2	33 776	3,7	10,7	435 594	3,3	28,9	425 123	3,3	25,8	Dec.
2021																						2021
Ene.	75 379	5,3	47,8	149 241	4,3	49,8	166 556	-2,2	18,9	315 796	0,8	31,7	34 696	2,7	16,7	442 091	1,5	29,9	430 641	1,3	27,3	Jan.
Feb.	74 855	-0,7	45,7	149 012	-0,2	46,7	167 798	0,7	20,6	316 810	0,3	31,6	34 294	-1,2	14,8	441 984	0,0	28,6	430 324	-0,1	26,7	Feb.
Mar.	74 545	-0,4	42,5	148 649	-0,2	44,9	167 569	-0,1	17,4	316 218	-0,2	28,9	33 785	-1,5	11,7	442 911	0,2	26,8	428 045	-0,5	23,9	Mar.
Abr.	74 452	-0,1	31,7	142 628	-4,1	32,7	164 975	-1,5	12,3	307 603	-2,7	20,9	34 854	3,2	13,0	439 700	-0,7	22,6	422 970	-1,2	18,7	Apr.
May.	75 699	1,7	26,6	140 737	-1,3	12,6	161 240	-2,3	6,7	301 977	-1,8	9,4	34 983	0,4	12,4	435 612	-0,9	13,8	417 770	-1,2	10,2	May.
Jun.	76 384	0,9	20,6	141 006	0,2	8,7	159 133	-1,3	2,0	300 139	-0,6	5,0	33 452	-4,4	6,7	429 264	-1,5	8,2	410 866	-1,7	5,5	Jun.
Jul.	80 002	4,7	21,7	148 387	5,2	9,7	163 818	2,9	0,8	312 205	4,0	4,8	32 461	-3,0	3,1	443 673	3,4	8,5	419 651	2,1	4,4	Jul.
Ago.	80 121	0,1	19,9	147 949	-0,3	7,6	164 361	0,3	0,7	312 311	0,0	3,8	33 042	1,8	2,2	447 122	0,8	7,7	421 680	0,5	3,4	Aug.
Set.	80 278	0,2	20,9	145 417	-1,7	4,7	165 722	0,8	2,4	311 139	-0,4	3,4	32 876	-0,5	2,0	447 244	0,0	7,3	419 957	-0,4	3,0	Sep.
Oct.	80 661	0,5	19,2	143 234	-1,5	3,5	165 246	-0,3	1,0	308 480	-0,9	2,1	33 676	2,4	3,0	442 846	-1,0	5,4	419 946	0,0	2,4	Oct.
Nov.	80 268	-0,5	18,4	142 226	-0,7	2,6	164 584	-0,4	-0,4	306 810	-0,5	1,0	33 546	-0,4	2,9	443 006	0,0	5,1	417 847	-0,5	1,5	Nov.
Dic.	83 062	3,5	16,0	144 583	1,7	1,1	166 076	0,9	-2,5	310 659	1,3	-0,9	34 314	2,3	1,6	446 887	0,9	2,6	424 240	1,5	-0,2	Dec.

1/ Las sociedades creadoras de depósitos son las instituciones financieras que emiten pasivos incluidos en la definición de liquidez del sector privado, y están autorizadas a captar depósitos del público. Las sociedades creadoras de depósito están constituidas por el Banco Central de Reserva las empresas bancarias, el Banco de la Nación, las empresas financieras, las cajas municipales, las cajas rurales y las cooperativas de ahorro y crédito. Asimismo, n.a.= no aplicable. La información de este cuadro se ha actualizado en la Nota Semanal N° 4 (27 de enero de 2022).

El calendario anual de estadísticas se presenta en la página vii de esta Nota.

A partir de la Nota Semanal N° 16 (27 de abril de 2012), los datos desde enero de 2001 no incluyen los saldos de activos y pasivos de las entidades del sistema bancario en liquidación.

2/ Incluye el circulante, los depósitos y los valores de las entidades autorizadas a captar depósitos frente a hogares y empresas privadas no financieras.

3/ Para el cálculo de esta definición de liquidez total, los saldos de los depósitos en moneda extranjera se han convertido a soles usando un tipo de cambio constante.

En la presente Nota se ha utilizado el tipo de cambio bancario promedio correspondiente a diciembre de 2019.

Elaboración: Gerencia de Política Monetaria - Subgerencia de Diseño de Política Monetaria

CRÉDITO DE LAS SOCIEDADES CREADORAS DE DEPÓSITO AL SECTOR PRIVADO
CREDIT OF DEPOSITORY CORPORATIONS TO THE PRIVATE SECTOR
(Millones de soles y millones de US dólares)^{1/} / (Millions of soles and millions of US dollars)^{1/}

	MONEDA NACIONAL DOMESTIC CURRENCY			MONEDA EXTRANJERA (MILL. DE US\$) FOREIGN CURRENCY (MILLIONS OF US\$)			TOTAL						TOTAL MÁS CRÉDITOS DE SUCURSALES EN EL EXTERIOR DE LA BANCA 2/			COEFICIENTE DE DOLARIZACIÓN (%)		
							A TIPO DE CAMBIO CORRIENTE AT CURRENT EXCHANGE RATE			A TIPO DE CAMBIO CONSTANTE 3/ AT CONSTANT EXCHANGE RATE 3/			A TIPO DE CAMBIO CONSTANTE 3/ AT CONSTANT EXCHANGE RATE 3/			DOLLARIZATION RATIO (%)		
	FIN DE PERIODO END OF PERIOD	VAR% MES MONTHLY %CHG	VAR% AÑO YOY %CHG	FIN DE PERIODO END OF PERIOD	VAR% MES MONTHLY %CHG	VAR% AÑO YOY %CHG	FIN DE PERIODO END OF PERIOD	VAR% MES MONTHLY %CHG	VAR% AÑO YOY %CHG	FIN DE PERIODO END OF PERIOD	VAR% MES MONTHLY %CHG	VAR% AÑO YOY %CHG	FIN DE PERIODO END OF PERIOD	VAR% MES MONTHLY %CHG	VAR% AÑO YOY %CHG			
2019																		
Ene.	224 873	0,3	11,7	25 417	-1,8	1,2	309 511	-0,6	9,7	309 002	-0,3	8,7	309 783	-0,3	8,3	27	2019	
Feb.	225 520	0,3	11,2	25 251	-0,7	0,3	308 849	-0,2	8,4	309 101	0,0	8,0	309 912	0,0	7,7	27	Jan.	
Mar.	228 399	1,3	11,7	25 583	1,3	1,5	313 335	1,5	9,6	313 079	1,3	8,7	313 819	1,3	8,4	27	Feb.	
Abr.	229 100	0,3	10,6	25 637	0,2	1,3	313 959	0,2	8,5	313 959	0,3	8,0	314 820	0,3	7,7	27	Mar.	
May.	230 945	0,8	10,7	25 762	0,5	0,4	317 763	1,2	8,6	316 217	0,7	7,7	317 162	0,7	7,5	27	Apr.	
Jun.	232 821	0,8	10,7	25 817	0,2	0,5	317 760	0,0	8,0	318 277	0,7	7,8	319 229	0,7	7,6	27	May.	
Jul.	234 207	0,6	10,6	25 940	0,5	1,1	320 070	0,7	8,3	320 070	0,6	7,9	321 025	0,6	7,7	27	Jun.	
Aug.	236 441	1,0	10,8	26 062	0,5	1,8	325 051	1,6	9,1	322 706	0,8	8,2	323 665	0,8	8,2	27	Jul.	
Set.	238 192	0,7	10,4	25 912	-0,6	0,3	325 775	0,2	8,2	323 961	0,4	7,5	324 861	0,4	7,5	27	Aug.	
Oct.	242 139	1,7	10,7	26 119	0,8	2,6	329 636	1,2	8,2	328 592	1,4	8,4	329 574	1,5	8,4	27	Sep.	
Nov.	244 199	0,9	10,5	26 049	-0,3	1,4	332 766	0,9	8,1	330 422	0,6	8,0	331 399	0,6	8,0	27	Oct.	
Dic.	246 090	0,8	9,8	25 769	-1,1	-0,4	331 384	-0,4	6,4	331 384	0,3	7,0	332 195	0,2	6,9	26	Nov.	
2020																	2020	
Ene.	245 767	-0,1	9,3	25 698	-0,3	1,1	332 626	0,4	7,5	330 828	-0,2	7,1	331 784	-0,1	7,1	26	Dec.	
Feb.	248 222	1,0	10,1	25 484	-0,8	0,9	336 142	1,1	8,8	332 574	0,5	7,6	333 505	0,5	7,6	26	Jan.	
Mar.	249 905	0,7	9,4	26 248	3,0	2,6	340 199	1,2	8,6	336 786	1,3	7,6	337 737	1,3	7,6	27	Feb.	
Abr.	251 695	0,7	9,9	26 646	1,5	3,9	341 758	0,5	8,9	339 893	0,9	8,3	340 844	0,9	8,3	26	Mar.	
May.	273 154	8,5	18,3	25 997	-2,4	0,9	362 323	6,0	14,0	359 203	5,7	13,6	360 109	5,7	13,5	25	Apr.	
Jun.	276 839	1,3	18,9	25 219	-3,0	-2,3	366 115	1,0	15,2	360 314	0,3	13,2	361 413	0,4	13,2	24	May.	
Jul.	284 015	2,6	21,3	24 812	-1,6	-4,3	371 601	1,5	16,1	366 143	1,6	14,4	367 311	1,6	14,4	24	Jun.	
Ago.	290 510	2,3	22,9	24 084	-2,9	-7,6	375 766	1,1	15,6	370 226	1,1	14,7	371 342	1,1	14,7	23	Jul.	
Set.	293 143	0,9	23,1	23 277	-3,3	-10,2	376 941	0,3	15,7	370 190	0,0	14,3	371 323	0,0	14,3	22	Aug.	
Oct.	293 131	0,0	21,1	23 361	0,4	-10,6	377 465	0,1	14,5	370 457	0,1	12,7	371 532	0,1	12,7	22	Sep.	
Nov.	295 634	0,9	21,1	23 159	-0,9	-11,1	379 237	0,5	14,0	372 289	0,5	12,7	373 271	0,5	12,6	22	Oct.	
Dic.	294 488	-0,4	19,7	22 987	-0,7	-10,8	377 700	-0,4	14,0	370 574	-0,5	11,8	371 429	-0,5	11,8	22	Nov.	
2021																	2021	
Ene.	287 895	-2,2	17,1	22 762	-1,0	-11,4	370 747	-1,8	11,5	363 236	-2,0	9,8	364 117	-2,0	9,7	22	Dec.	
Feb.	291 241	1,2	17,3	22 484	-1,2	-11,8	373 308	0,7	11,1	365 663	0,7	9,9	366 760	0,7	10,0	22	Jan.	
Mar.	293 690	0,8	17,5	22 654	0,8	-13,7	378 643	1,4	11,3	368 675	0,8	9,5	369 745	0,8	9,5	22	Feb.	
Abr.	295 452	0,6	17,4	22 982	1,4	-13,8	382 553	1,0	11,9	371 522	0,8	9,3	372 491	0,7	9,3	23	Mar.	
May.	296 886	0,5	8,7	23 793	3,5	-8,5	387 775	1,4	7,0	375 641	1,1	4,6	376 985	1,2	4,7	23	Apr.	
Jun.	298 111	0,4	7,7	24 154	1,5	-4,2	391 344	0,9	6,9	378 060	0,6	4,9	379 643	0,7	5,0	24	May.	
Jul.	300 613	0,8	5,8	24 160	0,0	-2,6	398 460	1,8	7,2	380 582	0,7	3,9	381 864	0,6	4,0	25	Jun.	
Ago.	301 554	0,3	3,8	23 469	-2,9	-2,6	397 306	-0,3	5,7	379 235	-0,4	2,4	380 628	-0,3	2,5	24	Jul.	
Set.	304 600	1,0	3,9	22 908	-2,4	-1,6	399 440	0,5	6,0	380 426	0,3	2,8	381 798	0,3	2,8	24	Aug.	
Oct.	306 811	0,7	4,7	22 866	-0,2	-2,1	398 044	-0,3	5,5	382 496	0,5	3,2	383 818	0,5	3,3	23	Sep.	
Nov.	309 644	0,9	4,7	22 747	-0,5	-1,8	401 997	1,0	6,0	384 937	0,6	3,4	386 241	0,6	3,5	23	Oct.	
Dic.	309 323	-0,1	5,0	23 198	2,0	0,9	401 417	-0,1	6,3	386 107	0,3	4,2	387 372	0,3	4,3	23	Nov.	

1/ Comprende las colocaciones e inversiones frente a hogares y empresas privadas no financieras de parte de las entidades financieras autorizadas a captar depósitos del público. Las sociedades creadoras de depósito comprenden al Banco Central de Reserva del Perú, empresas bancarias, Banco de la Nación, empresas financieras, cajas municipales, cajas rurales y cooperativas de ahorro y crédito. La información de este cuadro se ha actualizado en la Nota Semanal N°4 (27 de enero de 2022). El calendario anual de publicación de estas estadísticas se presenta en la página vii de esta Nota. A partir de la Nota Semanal N° 19 (18 de mayo de 2012), los datos desde enero de 2001 no incluyen los saldos de activos y pasivos de las entidades del sistema bancario en liquidación.

2/ Comprende las colocaciones e inversiones frente a hogares y empresas privadas no financieras de parte de las entidades financieras autorizadas a captar depósitos del público, incluyendo las sucursales en el exterior de los bancos locales.

3/ Para el cálculo de esta definición de crédito total, los saldos del crédito en moneda extranjera se han convertido a soles usando un tipo de cambio constante. En la presente Nota se ha utilizado el tipo de cambio bancario promedio correspondiente a diciembre de 2019.

SALDO DE OBLIGACIONES DOMÉSTICAS DE LAS SOCIEDADES CREADORAS DE DEPÓSITO EN MONEDA NACIONAL POR INSTITUCIÓN
DOMESTIC LIABILITIES OF THE DEPOSITORY CORPORATIONS IN DOMESTIC CURRENCY BY INSTITUTION

(Millones de soles)^{1/} / (Millions of soles)^{1/}

	SECTOR PRIVADO / PRIVATE SECTOR						SECTOR PÚBLICO / PUBLIC SECTOR					
	DEPÓSITOS DEPOSITS		OTRAS OBLIGACIONES OTHER LIABILITIES		TOTAL TOTAL		DEPÓSITOS DEPOSITS		OTRAS OBLIGACIONES 2/ OTHER LIABILITIES		TOTAL TOTAL	
	Dic.2020	Dic.2021	Dic.2020	Dic.2021	Dic.2020	Dic.2021	Dic.2020	Dic.2021	Dic.2020	Dic.2021	Dic.2020	Dic.2021
CRÉDITO	65 667	60 081	869	742	66 536	60 823	2 279	3 941	3 391	3 776	5 669	7 717
SCOTIABANK	26 023	21 496	610	531	26 634	22 027	1 310	3 523	740	712	2 051	4 235
BBVA	43 191	36 381	1 103	1 080	44 294	37 461	1 383	854	969	685	2 352	1 538
INTERBANK	26 421	24 372	548	463	26 969	24 836	4 018	3 944	1 247	1 390	5 265	5 334
CITIBANK	2 649	2 344	0	0	2 649	2 344	275	53	49	49	323	101
FINANCIERO	5 433	5 085	137	137	5 570	5 222	34	164	716	773	751	936
INTERAMERICANO	6 315	6 187	297	393	6 611	6 580	413	938	635	645	1 048	1 583
COMERCIO	1 236	1 129	60	60	1 296	1 190	63	80	133	137	196	217
MIBANCO	7 618	6 829	116	186	7 734	7 014	529	962	450	384	979	1 345
GNB	2 985	3 140	40	0	3 026	3 140	296	238	232	220	529	458
FALABELLA	2 761	2 513	0	0	2 761	2 513	33	150	7	7	40	157
SANTANDER	1 603	1 933	149	21	1 752	1 954	190	290	34	17	224	306
RIPLEY	1 323	1 305	176	187	1 499	1 492	29	69	30	12	59	81
AZTECA	372	492	0	0	372	492	4	0	0	0	4	0
ICBC	357	137	0	97	357	234	50	107	0	0	50	107
BANK OF CHINA	0	0	0	0	0	0	0	0	0	0	0	0
TOTAL	193 954	173 426	4 105	3 896	198 059	177 322	10 906	15 311	8 633	8 805	19 539	24 116

1/ La información de este cuadro se ha actualizado en la Nota Semanal N° 4 (27 de enero de 2022). El calendario anual de publicación de estas estadísticas se presenta en la página vii de la presente Nota.

2/ Incluye adeudados con COFIDE, Fondo MIVIVIENDA y valores.

Elaboración: Gerencia de Política Monetaria - Subgerencia de Diseño de Política Monetaria

SALDO DE OBLIGACIONES INTERNAS DE LAS SOCIEDADES CREADORAS DE DEPÓSITO EN MONEDA EXTRANJERA POR INSTITUCIÓN
DOMESTIC LIABILITIES OF THE DEPOSITORY CORPORATIONS IN FOREIGN CURRENCY BY INSTITUTION

(Millones de soles)^{1/} / (Millions of soles)^{1/}

	SECTOR PRIVADO / PRIVATE SECTOR						SECTOR PÚBLICO / PUBLIC SECTOR					
	DEPÓSITOS DEPOSITS		OTRAS OBLIGACIONES OTHER LIABILITIES		TOTAL TOTAL		DEPÓSITOS DEPOSITS		OTRAS OBLIGACIONES 2/ OTHER LIABILITIES		TOTAL TOTAL	
	Dic.2020	Dic.2021	Dic.2020	Dic.2021	Dic.2020	Dic.2021	Dic.2020	Dic.2021	Dic.2020	Dic.2021	Dic.2020	Dic.2021
CRÉDITO	12 675	13 240	356	369	13 031	13 610	327	283	56	48	384	331
SCOTIABANK	4 990	4 730	9	23	4 999	4 753	28	511	7	5	35	516
BBVA	7 480	6 592	167	180	7 648	6 772	44	58	29	29	73	87
INTERBANK	3 554	3 625	508	546	4 063	4 171	278	506	61	63	339	569
CITIBANK	591	575	0	0	591	575	2	2	0	0	2	2
FINANCIERO	517	568	100	81	617	649	2	26	31	5	32	31
INTERAMERICANO	1 626	1 299	50	53	1 676	1 352	83	69	12	8	95	77
COMERCIO	73	65	0	0	73	65	0	0	0	0	0	0
MIBANCO	114	129	0	0	114	129	0	0	0	0	0	0
GNB	333	287	11	11	344	298	2	39	16	16	18	55
FALABELLA	56	42	0	0	56	42	0	0	0	0	0	0
SANTANDER	941	1 020	5	5	946	1 025	30	48	42	0	72	48
RIPLEY	4	2	0	0	4	2	0	0	0	0	0	0
AZTECA	4	3	0	0	4	3	0	0	0	0	0	0
ICBC	553	1 260	18	0	571	1 260	0	0	0	0	0	0
BANK OF CHINA	0	0	0	0	0	0	0	0	0	0	0	0
TOTAL	33 510	33 437	1 225	1 269	34 735	34 706	796	1 543	254	174	1 051	1 717

1/ La información de este cuadro se ha actualizado en la Nota Semanal N° 4 (27 de enero de 2022). El calendario anual de publicación de estas estadísticas se presenta en la página vii de la presente Nota.

2/ Incluye adeudados con COFIDE, Fondo MIVIVIENDA y valores.

Elaboración: Gerencia de Política Monetaria - Subgerencia de Diseño de Política Monetaria

CRÉDITO AL SECTOR PRIVADO DE LAS SOCIEDADES CREADORAS DE DEPÓSITO, POR TIPO DE CRÉDITO^{1/}
CREDIT TO THE PRIVATE SECTOR BY TYPE OF CREDIT^{1/}

	SALDOS EN MILLONES DE SOLES 1/ STOCKS IN MILLIONS OF SOLES 1/				TASAS DE CRECIMIENTO ANUAL (%) ANNUAL GROWTH RATES (%)				
	A Empresas 2/	Consumo 3/	Hipotecario /3	TOTAL	A Empresas 2/	Consumo 3/	Hipotecario /3	TOTAL	
2019									2019
Ene.	188 976	71 916	48 110	309 002	6,8	13,5	9,1	8,7	Jan.
Feb.	188 070	72 657	48 374	309 101	6,0	13,2	8,8	8,0	Feb.
Mar.	190 852	73 397	48 830	313 079	6,9	13,5	9,1	8,7	Mar.
Abr.	190 818	74 068	49 073	313 959	5,8	13,3	9,1	8,0	Apr.
May.	191 778	74 911	49 528	316 217	5,5	12,9	9,0	7,7	May.
Jun.	192 484	75 729	50 064	318 277	5,5	13,0	9,1	7,8	Jun.
Jul.	193 653	76 213	50 204	320 070	5,9	12,7	8,7	7,9	Jul.
Ago.	194 956	77 151	50 599	322 706	6,2	13,1	9,2	8,2	Aug.
Set.	194 855	78 002	51 104	323 961	5,0	13,4	9,1	7,5	Sep.
Oct.	198 177	78 903	51 511	328 592	6,6	13,0	9,0	8,4	Oct.
Nov.	198 542	79 929	51 950	330 422	5,8	13,1	9,0	8,0	Nov.
Dic.	198 593	80 545	52 246	331 384	4,2	12,8	9,0	7,0	Dec.
2020									2020
Ene.	197 181	81 102	52 545	330 828	4,3	12,8	9,2	7,1	Jan.
Feb.	197 741	81 853	52 980	332 574	5,1	12,7	9,5	7,6	Feb.
Mar.	203 209	80 854	52 724	336 786	6,5	10,2	8,0	7,6	Mar.
Abr.	208 289	79 042	52 563	339 893	9,2	6,7	7,1	8,3	Apr.
May.	228 563	78 108	52 532	359 203	19,2	4,3	6,1	13,6	May.
Jun.	230 968	76 967	52 379	360 314	20,0	1,6	4,6	13,2	Jun.
Jul.	238 224	75 699	52 220	366 143	23,0	-0,7	4,0	14,4	Jul.
Ago.	242 829	75 086	52 311	370 226	24,6	-2,7	3,4	14,7	Aug.
Set.	242 760	74 729	52 701	370 190	24,6	-4,2	3,1	14,3	Sep.
Oct.	242 497	74 865	53 096	370 457	22,4	-5,1	3,1	12,7	Oct.
Nov.	243 706	75 030	53 553	372 289	22,7	-6,1	3,1	12,7	Nov.
Dic.	241 866	74 802	53 906	370 574	21,8	-7,1	3,2	11,8	Dec.
2021									2021
Ene.	235 123	73 810	54 303	363 236	19,2	-9,0	3,3	9,8	Jan.
Feb.	238 124	72 736	54 803	365 663	20,4	-11,1	3,4	9,9	Feb.
Mar.	241 114	72 314	55 248	368 675	18,7	-10,6	4,8	9,5	Mar.
Abr.	243 275	72 551	55 695	371 522	16,8	-8,2	6,0	9,3	Apr.
May.	247 245	72 450	55 946	375 641	8,2	-7,2	6,5	4,6	May.
Jun.	249 194	72 556	56 310	378 060	7,9	-5,7	7,5	4,9	Jun.
Jul.	251 898	72 291	56 392	380 582	5,7	-4,5	8,0	3,9	Jul.
Ago.	250 062	72 758	56 416	379 235	3,0	-3,1	7,8	2,4	Aug.
Set.	250 360	73 250	56 815	380 426	3,1	-2,0	7,8	2,8	Sep.
Oct.	250 897	74 457	57 141	382 496	3,5	-0,5	7,6	3,2	Oct.
Nov.	251 044	76 291	57 601	384 937	3,0	1,7	7,6	3,4	Nov.
Dic.	250 598	77 495	58 014	386 107	3,6	3,6	7,6	4,2	Dec.

1/ Se considera el crédito total en ambas monedas, para lo cual los saldos en dólares se valúan a un tipo de cambio constante de diciembre de 2019.

La información de este cuadro se ha actualizado en la Nota Semanal N°4 (27 de enero de 2022). El calendario anual de estadísticas se presenta en la página vii de esta Nota.

A partir de la Nota Semanal N° 16 (27 de abril de 2012), los datos desde enero de 2001 no incluyen los saldos de activos y pasivos de las entidades del sistema bancario en liquidación.

2/ A partir de la Nota Semanal N° 32 (27 de agosto de 2010), la estructura de este cuadro ha sido modificada, debido a que la Superintendencia de Banca, Seguros y AFP (SBS), en aplicación de la Resolución SBS N° 11356-2008, ha variado la definición de crédito a la microempresa. Hasta junio de 2010, esta categoría incluía deudores cuyas deudas podían llegar hasta US\$ 30 mil. A partir de julio de 2010, se ha excluido a aquellos deudores cuyo nivel de endeudamiento supere los S/ 20 mil. Por tanto, para facilitar la comparación estadística, todas las categorías distintas a créditos de consumo y créditos hipotecarios han sido agrupadas bajo el rubro de "Créditos a empresas".

3/ A partir de diciembre de 2008, en aplicación de la Resolución SBS N° 11356-2008, se incluyen en la categoría de créditos hipotecarios a los créditos inmobiliarios carentes de hipoteca individualizada. Antes de dicha fecha, estos créditos estaban clasificados como créditos de consumo. Se estima que dicha reclasificación, en diciembre de 2008, fue equivalente a S/ 1 111 millones, aproximadamente.

Elaboración: Gerencia de Política Monetaria - Subgerencia de Diseño de Política Monetaria

CRÉDITO AL SECTOR PRIVADO DE LAS SOCIEDADES CREADORAS DE DEPÓSITO, POR TIPO DE CRÉDITO Y POR MONEDAS^{1/}
CREDIT TO THE PRIVATE SECTOR BY TYPE OF CREDIT AND CURRENCY^{1/}

	SALDOS STOCKS						TASAS DE CRECIMIENTO ANUAL (%) ANNUAL GROWTH RATES (%)						
	MONEDA NACIONAL EN MILLONES DE SOLES DOMESTIC CURRENCY IN MILLIONS OF SOLES			MONEDA EXTRANJERA EN MILLONES DE US\$ FOREIGN CURRENCY IN MILLIONS OF US\$			MONEDA NACIONAL DOMESTIC CURRENCY			MONEDA EXTRANJERA FOREIGN CURRENCY			
	A Empresas 2/	Consumo 3/	Hipotecario 3/	A Empresas 2/	Consumo 3/	Hipotecario 3/	A Empresas 2/	Consumo 3/	Hipotecario 3/	A Empresas 2/	Consumo 3/	Hipotecario 3/	
2019													2019
Ene.	117 112	67 380	40 381	21 711	1 370	2 335	9,8	14,2	13,5	2,2	4,9	-9,2	Jan.
Feb.	116 702	68 092	40 725	21 561	1 379	2 311	9,1	13,8	13,2	1,2	5,4	-9,6	Feb.
Mar.	118 349	68 812	41 238	21 904	1 385	2 294	9,7	14,1	13,5	2,6	5,5	-9,7	Mar.
Abr.	118 126	69 421	41 552	21 961	1 404	2 272	8,0	13,8	13,4	2,4	5,9	-10,0	Apr.
May.	118 684	70 209	42 052	22 083	1 421	2 259	8,3	13,4	13,2	1,2	6,8	-10,0	May.
Jun.	119 215	70 996	42 610	22 135	1 430	2 252	8,3	13,5	13,3	1,3	6,0	-9,7	Jun.
Jul.	119 931	71 432	42 844	22 272	1 444	2 223	8,4	13,2	12,7	2,0	6,6	-10,0	Jul.
Ago.	120 803	72 346	43 292	22 403	1 452	2 208	8,4	13,5	13,2	2,8	7,1	-9,8	Aug.
Set.	121 168	73 173	43 852	22 262	1 459	2 191	7,4	13,9	13,2	1,1	6,3	-10,3	Sep.
Oct.	123 733	74 059	44 347	22 491	1 463	2 164	8,2	13,6	13,1	3,9	5,0	-10,6	Oct.
Nov.	124 320	75 025	44 853	22 423	1 482	2 144	7,9	13,6	13,0	2,6	5,0	-10,8	Nov.
Dic.	125 069	75 736	45 284	22 213	1 453	2 103	6,7	13,3	12,9	0,3	6,1	-11,0	Dec.
2020													2020
Ene.	123 790	76 291	45 686	22 173	1 453	2 072	5,7	13,2	13,1	2,1	6,1	-11,2	Jan.
Feb.	125 017	77 005	46 200	21 971	1 465	2 048	7,1	13,1	13,4	1,9	6,2	-11,4	Feb.
Mar.	127 651	76 227	46 027	22 827	1 398	2 023	7,9	10,8	11,6	4,2	0,9	-11,8	Mar.
Abr.	131 133	74 649	45 912	23 310	1 327	2 009	11,0	7,5	10,5	6,1	-5,5	-11,6	Apr.
May.	153 428	73 814	45 912	22 699	1 297	2 000	29,3	5,1	9,2	2,8	-8,7	-11,5	May.
Jun.	158 264	72 760	45 816	21 965	1 271	1 983	32,8	2,5	7,5	-0,8	-11,1	-11,9	Jun.
Jul.	166 745	71 541	45 729	21 595	1 256	1 961	39,0	0,2	6,7	-3,0	-13,0	-11,8	Jul.
Ago.	173 632	71 006	45 871	20 905	1 233	1 946	43,7	-1,9	6,0	-6,7	-15,1	-11,9	Aug.
Set.	176 138	70 687	46 318	20 128	1 221	1 928	45,4	-3,4	5,6	-9,6	-16,3	-12,0	Sep.
Oct.	175 543	70 839	46 749	20 228	1 216	1 917	41,9	-4,3	5,4	-10,1	-16,9	-11,4	Oct.
Nov.	177 459	70 922	47 253	20 014	1 241	1 903	42,7	-5,5	5,4	-10,7	-16,2	-11,2	Nov.
Dic.	176 104	70 717	47 667	19 868	1 234	1 885	40,8	-6,6	5,3	-10,6	-15,0	-10,4	Dec.
2021													2021
Ene.	169 996	69 785	48 115	19 676	1 216	1 870	37,3	-8,5	5,3	-11,3	-16,3	-9,8	Jan.
Feb.	173 849	68 746	48 645	19 418	1 205	1 860	39,1	-10,7	5,3	-11,6	-17,7	-9,2	Feb.
Mar.	176 202	68 331	49 157	19 611	1 203	1 840	38,0	-10,4	6,8	-14,1	-13,9	-9,0	Mar.
Abr.	177 430	68 353	49 669	19 893	1 268	1 821	35,3	-8,4	8,2	-14,7	-4,4	-9,4	Apr.
May.	178 814	68 072	50 000	20 674	1 323	1 796	16,5	-7,8	8,9	-8,9	2,0	-10,2	May.
Jun.	179 447	68 202	50 462	21 072	1 315	1 767	13,4	-6,3	10,1	-4,1	3,5	-10,9	Jun.
Jul.	182 011	67 940	50 662	21 114	1 314	1 731	9,2	-5,0	10,8	-2,2	4,6	-11,7	Jul.
Ago.	182 285	68 452	50 818	20 477	1 301	1 691	5,0	-3,6	10,8	-2,1	5,5	-13,1	Aug.
Set.	184 284	69 007	51 309	19 963	1 282	1 664	4,6	-2,4	10,8	-0,8	5,0	-13,7	Sep.
Oct.	184 878	70 206	51 727	19 945	1 284	1 636	5,3	-0,9	10,6	-1,4	5,6	-14,7	Oct.
Nov.	185 444	71 952	52 248	19 819	1 311	1 617	4,5	1,5	10,6	-1,0	5,6	-15,0	Nov.
Dic.	183 331	73 259	52 733	20 322	1 280	1 596	4,1	3,6	10,6	2,3	3,7	-15,3	Dec.

1/ La información de este cuadro se ha actualizado en la Nota Semanal N° 4 (27 de enero de 2022). El calendario anual de estadísticas se presenta en la página vii de esta Nota.
A partir de la Nota Semanal N° 16 (27 de abril de 2012), los datos desde enero de 2001 no incluyen los saldos de activos y pasivos de las entidades del sistema bancario en liquidación.
2/ A partir de la Nota Semanal N° 32 (27 de agosto de 2010), la estructura de este cuadro ha sido modificada, debido a que la Superintendencia de Banca, Seguros y AFP (SBS), en aplicación de la Resolución SBS N° 11356-2008, ha variado la definición de crédito a la microempresa. Hasta junio de 2010, esta categoría incluía deudores cuyas deudas podían llegar hasta US\$ 30 mil. A partir de julio de 2010, se ha excluido a aquellos deudores cuyo nivel de endeudamiento supere los S/ 20 mil. Por tanto, para facilitar la comparación estadística, todas las categorías distintas a créditos de consumo y créditos hipotecarios han sido agrupadas bajo el rubro de "Créditos a empresas".
3/ A partir de diciembre de 2008, en aplicación de la Resolución SBS N° 11356-2008, se incluyen en la categoría de créditos hipotecarios a los créditos inmobiliarios carentes de hipoteca individualizada. Antes de dicha fecha, estos créditos estaban clasificados como créditos de consumo. Se estima que dicha reclasificación, en diciembre de 2008, fue equivalente a S/ 627 millones, para el crédito en moneda nacional, y US\$ 168 millones, para el crédito en moneda extranjera, aproximadamente.

Elaboración: Gerencia de Política Monetaria - Subgerencia de Diseño de Política Monetaria

OBLIGACIONES DE LAS SOCIEDADES CREADORAS DE DEPÓSITO CON EL SECTOR PÚBLICO
LIABILITIES OF THE DEPOSITORY CORPORATIONS TO THE PUBLIC SECTOR

(Millones de soles y millones de US dólares)^{1/} / (Millions of soles and millions of US dollars)^{1/}

	MONEDA NACIONAL DOMESTIC CURRENCY					MONEDA EXTRANJERA (MILLONES DE US\$) FOREIGN CURRENCY (MILLIONS OF US\$)					TOTAL TOTAL							
	A.	B.	C.	D.	TOTAL SECTOR PÚBLICO (A+B+C+D)	A.	B.	C.	D.	TOTAL SECTOR PÚBLICO (A+B+C+D)	A.	B.	C.	D.	TOTAL SECTOR PÚBLICO (A+B+C+D)			
	GOBIERNO NACIONAL NATIONAL GOVERNMENT	GOBIERNOS REGIONALES REGIONAL GOVERNMENTS	GOBIERNOS LOCALES LOCAL GOVERNMENTS	EMPRESAS PÚBLICAS PUBLIC CORPORATIONS		GOBIERNO NACIONAL NATIONAL GOVERNMENT	GOBIERNOS REGIONALES REGIONAL GOVERNMENTS	GOBIERNOS LOCALES LOCAL GOVERNMENTS	EMPRESAS PÚBLICAS PUBLIC CORPORATIONS		GOBIERNO NACIONAL NATIONAL GOVERNMENT	GOBIERNOS REGIONALES REGIONAL GOVERNMENTS	GOBIERNOS LOCALES LOCAL GOVERNMENTS	EMPRESAS PÚBLICAS PUBLIC CORPORATIONS				
2019																		2019
Ene.	52 351	453	1 494	4 212	58 510	9 018	9	29	288	9 344	82 379	484	1 590	5 172	89 625		Jan.	
Feb.	52 992	459	1 739	4 474	59 665	9 289	8	31	290	9 619	83 648	486	1 842	5 433	91 409		Feb.	
Mar.	56 055	443	1 798	4 316	62 612	9 457	8	30	291	9 786	87 454	471	1 898	5 281	95 103		Mar.	
Abr.	61 472	440	1 742	3 605	67 260	9 831	9	8	182	10 030	94 014	469	1 768	4 207	100 458		Apr.	
May.	62 913	550	1 740	4 207	69 410	9 621	9	11	145	9 786	95 335	581	1 776	4 697	102 388		May.	
Jun.	62 473	413	1 738	3 844	68 469	9 873	17	11	186	10 087	94 956	468	1 775	4 456	101 656		Jun.	
Jul.	59 699	449	1 662	4 042	65 851	9 466	14	12	173	9 665	91 032	494	1 701	4 616	97 843		Jul.	
Ago.	56 256	430	1 779	4 059	62 524	9 553	18	26	146	9 742	88 735	491	1 867	4 555	95 648		Ago.	
Set.	57 558	420	1 783	4 183	63 944	9 372	8	11	154	9 544	89 234	447	1 819	4 704	96 203		Sep.	
Oct.	56 884	424	1 749	4 041	63 097	9 262	5	11	154	9 431	87 911	440	1 784	4 558	94 692		Oct.	
Nov.	56 954	438	1 817	4 109	63 317	8 811	6	11	84	8 912	86 912	457	1 853	4 396	93 617		Nov.	
Dic.	54 476	471	1 726	4 196	60 868	9 430	4	11	110	9 555	85 687	485	1 763	4 559	92 494		Dec.	
2020																		2020
Ene.	49 274	602	1 753	3 832	55 461	9 433	8	12	727	10 180	81 158	629	1 792	6 291	89 870		Jan.	
Feb.	49 683	465	2 083	3 947	56 179	8 986	8	10	677	9 681	80 684	491	2 119	6 284	89 579		Feb.	
Mar.	48 813	500	2 084	3 633	55 029	9 227	5	11	831	10 074	80 555	516	2 122	6 491	89 684		Mar.	
Abr.	46 848	496	1 907	3 734	52 985	12 450	27	18	883	13 378	88 928	587	1 967	6 719	98 201		Apr.	
May.	44 273	487	1 858	3 830	50 447	12 338	10	18	635	13 001	86 591	522	1 921	6 008	95 042		May.	
Jun.	48 231	467	1 801	4 556	55 055	10 375	11	11	613	11 011	84 961	504	1 841	6 727	94 033		Jun.	
Jul.	49 999	634	1 680	4 825	57 137	8 012	5	11	649	8 677	78 280	653	1 720	7 114	87 767		Jul.	
Ago.	65 487	475	1 684	4 632	72 278	3 625	9	10	402	4 046	78 317	506	1 720	6 056	86 600		Aug.	
Set.	62 224	475	1 681	3 093	67 473	3 547	9	10	192	3 758	74 994	507	1 718	3 783	81 002		Sep.	
Oct.	57 347	533	1 617	4 205	63 702	3 038	5	9	188	3 240	68 313	550	1 651	4 885	75 400		Oct.	
Nov.	54 401	534	1 760	4 367	61 062	2 766	7	10	393	3 176	64 387	560	1 796	5 784	72 527		Nov.	
Dic.	53 564	525	1 781	3 125	58 995	4 103	11	10	164	4 288	68 415	565	1 819	3 719	74 517		Dec.	
2021																		2021
Ene.	47 910	751	1 856	3 579	54 096	3 870	11	10	201	4 091	61 995	790	1 891	4 309	68 985		Jan.	
Feb.	47 247	606	2 223	3 662	53 737	2 803	9	9	223	3 044	57 477	637	2 255	4 477	64 846		Feb.	
Mar.	61 857	610	2 251	3 643	68 360	4 134	8	5	229	4 377	77 360	641	2 271	4 501	84 772		Mar.	
Abr.	66 266	604	2 149	3 798	72 816	4 131	9	9	200	4 348	81 921	637	2 184	4 555	89 297		Apr.	
May.	68 478	582	2 200	3 551	74 811	3 777	6	10	203	3 996	82 905	604	2 238	4 327	90 075		May.	
Jun.	68 344	693	2 084	3 845	74 966	3 716	8	10	213	3 947	82 688	726	2 121	4 668	90 202		Jun.	
Jul.	69 145	848	1 985	3 218	75 195	3 598	40	11	255	3 905	83 718	1 011	2 031	4 249	91 008		Jul.	
Ago.	69 731	690	2 084	3 430	75 935	3 701	9	9	339	4 058	84 829	729	2 122	4 811	92 491		Aug.	
Set.	76 868	697	2 021	3 470	83 056	3 030	6	10	325	3 371	89 412	720	2 063	4 817	97 012		Sep.	
Oct.	73 985	724	2 016	3 290	80 015	3 037	5	10	433	3 486	86 103	745	2 056	5 019	93 923		Oct.	
Nov.	93 685	719	1 998	3 521	99 922	3 457	5	12	423	3 898	107 722	741	2 045	5 239	115 746		Nov.	
Dic.	87 501	692	1 900	3 068	93 160	3 460	17	11	390	3 878	101 239	759	1 945	4 614	108 557		Dec.	

1/ La información de este cuadro se ha actualizado en la Nota Semanal N° 4 (27 de enero de 2022). El calendario anual de publicación de estas estadísticas se presenta en la página vii de la presente Nota. Se incluyen como obligaciones a los depósitos y valores cuyos titulares o poseedores sean organismos del sector público. A partir de la Nota Semanal N° 16 (27 de abril de 2012), los datos desde enero de 2001 no incluyen los saldos de activos y pasivos de las entidades del sistema bancario en liquidación.

CRÉDITO NETO AL SECTOR PÚBLICO DE SOCIEDADES CREADORAS DE DEPÓSITO
CREDIT TO THE PUBLIC SECTOR OF DEPOSITORY CORPORATIONS

(Saldos en millones de soles)^{1/} / (Balance in millions of soles)^{1/}

	2019				2020				2021				
	DICIEMBRE / DECEMBER			TOTAL	DICIEMBRE / DECEMBER			TOTAL	DICIEMBRE / DECEMBER			TOTAL	
	Soles Domestic currency	US dólares Foreign currency (Mill. S/)	(Mill. US\$)		Soles Domestic currency	US dólares Foreign currency (Mill. S/)	(Mill. US\$)		Soles Domestic currency	US dólares Foreign currency (Mill. S/)	(Mill. US\$)		
TOTAL	-35 546	-26 906	-8 129	-62 452	-25 256	-9 529	-2 632	-34 785	-62 369	-11 438	-2 881	-73 807	TOTAL
1. Gobierno Central	-21 978	-27 064	-8 176	-49 041	-13 456	-8 893	-2 457	-22 349	-49 026	-6 500	-1 637	-55 526	1. Central Government
Activos	22 993	2 674	808	25 667	31 505	3 674	1 015	35 179	29 121	2 910	733	32 031	Assets
Pasivos	44 971	29 737	8 984	74 709	44 961	12 567	3 472	57 528	78 147	9 410	2 370	87 556	Liabilities
2. Resto	-13 568	157	47	-13 411	-11 800	-637	-176	-12 436	-13 344	-4 938	-1 244	-18 282	2. Rest of public sector
Activos	2 329	2 046	618	4 375	2 235	2 318	640	4 553	1 670	1 049	264	2 719	Assets
Pasivos	15 897	1 889	571	17 786	14 034	2 955	816	16 989	15 014	5 987	1 508	21 001	Liabilities
BANCO CENTRAL DE RESERVA	-34 221	-26 284	-7 941	-60 505	-36 784	-8 502	-2 349	-45 286	-63 693	-5 248	-1 322	-68 941	CENTRAL RESERVE BANK
1. Gobierno Central	-34 221	-26 284	-7 941	-60 505	-36 784	-8 502	-2 349	-45 286	-63 693	-5 248	-1 322	-68 941	1. Central Government
Activos 2/	394	2 004	605	2 398	1 305	2 254	623	3 559	1 730	2 272	572	4 002	Assets 2/
Pasivos	34 615	28 288	8 546	62 903	38 089	10 755	2 971	48 845	65 423	7 520	1 894	72 942	Liabilities
2. Resto	0	0	0	0	0	0	0	0	0	0	0	0	2. Rest of public sector
Activos	0	0	0	0	0	0	0	0	0	0	0	0	Assets
Pasivos	0	0	0	0	0	0	0	0	0	0	0	0	Liabilities
BANCO DE LA NACIÓN	-517	-1 435	-434	-1 951	-3 981	-1 856	-513	-5 837	-5 090	-2 030	-511	-7 121	BANCOS DE LA NACION
1. Gobierno Central	2 464	-1 247	-377	1 217	-382	-1 644	-454	-2 026	-388	-1 815	-457	-2 203	1. Central Government
Activos	7 326	171	52	7 497	5 677	113	31	5 790	7 559	0	0	7 559	Assets
Pasivos	4 862	1 418	428	6 279	6 059	1 757	485	7 816	7 947	1 815	457	9 762	Liabilities
2. Resto	-2 980	-188	-57	-3 169	-3 599	-212	-59	-3 812	-4 703	-215	-54	-4 918	2. Rest of public sector
Activos	76	0	0	76	583	0	0	583	81	0	0	81	Assets
Pasivos	3 057	188	57	3 245	4 182	212	59	4 395	4 784	215	54	4 999	Liabilities
RESTO DE SOCIEDADES DE DEPÓSITO	-808	812	245	4	15 510	828	229	16 338	6 414	-4 160	-1 048	2 254	REST OF DEPOSITORY CORPORATIONS
1. Gobierno Central	9 779	467	141	10 246	23 710	1 253	346	24 963	15 055	562	142	15 618	1. Central Government
Activos	15 274	499	151	15 773	24 523	1 307	361	25 830	19 832	638	161	20 470	Assets
Pasivos	5 495	32	10	5 526	813	55	15	868	4 777	75	19	4 852	Liabilities
2. Resto	-10 588	345	104	-10 242	-8 200	-424	-117	-8 625	-8 641	-4 723	-1 190	-13 364	2. Rest of public sector
Activos	2 252	2 046	618	4 298	1 652	2 318	640	3 970	1 588	1 049	264	2 638	Assets
Pasivos	12 840	1 701	514	14 541	9 852	2 743	758	12 595	10 230	5 772	1 454	16 002	Liabilities

1/ La información de este cuadro se ha actualizado en la Nota Semanal N°4 (27 de enero de 2022). El calendario anual de publicación de estas estadísticas se presenta en la página vii de la presente Nota.

A partir de la Nota Semanal N° 16 (27 de abril de 2012), los datos desde enero de 2001 no incluyen los saldos de activos y pasivos de las entidades del sistema bancario en liquidación.

2/ Incluye los bonos del Tesoro Público adquiridos por el BCRP en el mercado secundario, de acuerdo con el Artículo 61 de la Ley Orgánica del BCRP.

Elaboración: Gerencia de Política Monetaria - Subgerencia de Diseño de Política Monetaria

**EMISIÓN PRIMARIA Y MULTIPLICADOR
MONETARY BASE AND MONEY MULTIPLIER**

 (Millones de soles)^{1/} / (Millions of soles)^{1/}

	EMISIÓN PRIMARIA MONETARY BASE											MULTIPLICADOR MONETARIO ^{2/} MONEY MULTIPLIER ^{2/}			CIRCULANTE DESESTACIONALIZADO ^{3/} CURRENCY SEASONALLY ADJUSTED ^{3/}	
	CIRCULANTE	VAR. % MES	VAR % AÑO 5/	ENCAJE	VAR. % MES	VAR % AÑO 5/	EMISIÓN PRIMARIA FIN DE PERIODO	VAR. % MES	VAR % AÑO 5/	EMISIÓN PRIMARIA PROMEDIO MES 4/	VAR. % MES	VAR % AÑO 5/	PREFERENCIA POR CIRCULANTE	TASA DE ENCAJE		MULTIPLICADOR MONETARIO
	CURRENCY	MONTHLY % CHG.	YoY % CHG. 5/	RESERVE REQUIREMENT	MONTHLY % CHG.	YoY % CHG. 5/	MONETARY BASE END OF PERIOD	MONTHLY % CHG.	YoY % CHG. 5/	MONETARY BASE MONTHLY AVERAGE 4/	MONTHLY % CHG.	YoY % CHG. 5/	CURRENCY TO BROAD MONEY RATIO	RESERVE REQUIREMENT RATIO		MONEY MULTIPLIER
2019																
Mar.	47 546	0,5	5,3	10 297	-3,0	-1,8	57 843	-0,2	4,0	59 725	-1,1	6,2	22,0	6,1	3,74	47 186
Jun.	47 449	1,5	4,8	11 042	-1,5	7,0	58 491	0,9	5,2	59 180	0,4	4,7	21,9	6,5	3,70	47 675
Set.	48 740	-0,8	5,4	10 365	-7,9	5,2	59 105	-2,1	5,4	60 992	-0,5	6,1	21,8	5,9	3,78	48 633
Dic.	52 117	4,8	4,7	12 448	12,8	7,4	64 565	6,2	5,2	64 567	5,6	6,7	22,0	6,7	3,67	49 669
2020																
Ene.	50 995	-2,2	6,1	12 675	1,8	22,5	63 671	-1,4	9,0	64 303	-0,4	5,6	21,3	6,7	3,77	49 312
Feb.	51 362	0,7	8,5	10 849	-14,4	2,2	62 211	-2,3	7,4	63 492	-1,3	5,2	21,3	5,7	3,87	50 321
Mar.	52 330	1,9	10,1	11 626	7,2	12,9	63 956	2,8	10,6	64 659	1,8	8,3	21,3	6,0	3,84	51 543
Abr.	56 549	8,1	21,1	14 435	24,2	22,9	70 984	11,0	21,5	67 370	4,2	12,3	22,2	7,3	3,58	54 876
May.	59 813	5,8	28,0	12 123	-16,0	8,1	71 936	1,3	24,1	71 803	6,6	21,9	21,7	5,6	3,84	58 986
Jun.	63 323	5,9	33,5	15 563	28,4	40,9	78 886	9,7	34,9	76 934	7,1	30,0	22,2	7,0	3,62	62 851
Jul.	65 721	3,8	34,7	14 894	-4,3	31,8	80 615	2,2	34,2	79 383	3,2	30,6	22,1	6,4	3,69	64 502
Ago.	66 840	1,7	36,1	12 188	-18,2	8,2	79 028	-2,0	30,9	80 354	1,2	31,0	22,2	5,2	3,81	65 852
Set.	66 411	-0,6	36,3	12 057	-1,1	16,3	78 469	-0,7	32,8	79 725	-0,8	30,7	22,1	5,1	3,83	66 866
Oct.	67 687	1,9	38,7	11 903	-1,3	1,9	79 589	1,4	31,6	79 574	-0,2	30,7	22,4	5,1	3,80	67 227
Nov.	67 804	0,2	36,3	11 945	0,4	8,2	79 748	0,2	31,2	81 112	1,9	32,6	22,3	5,1	3,81	68 277
Dic.	71 575	5,6	37,3	14 411	20,7	15,8	85 987	7,8	33,2	83 360	2,8	29,1	22,8	6,0	3,64	67 702
2021																
Ene.	75 379	5,3	47,8	13 406	-7,0	5,8	88 785	3,3	39,4	87 470	4,9	36,0	23,9	5,6	3,56	71 021
Feb.	74 855	-0,7	45,7	12 133	-9,5	11,8	86 988	-2,0	39,8	88 941	1,7	40,1	23,6	5,0	3,64	73 934
Mar.	74 545	-0,4	42,5	16 286	34,2	40,1	90 831	4,4	42,0	88 085	-1,0	36,2	23,6	6,7	3,48	75 075
Abr.	74 451	-0,1	31,7	13 639	-16,2	-5,5	88 090	-3,0	24,1	88 552	0,5	31,4	24,2	5,9	3,49	75 122
May.	75 699	1,7	26,6	12 003	-12,0	-1,0	87 701	-0,4	21,9	88 439	-0,1	23,2	25,1	5,3	3,44	76 152
Jun.	76 384	0,9	20,6	13 486	12,4	-13,3	89 871	2,5	13,9	90 477	2,3	17,6	25,4	6,0	3,34	77 979
Jul.	80 002	4,7	21,7	14 787	9,6	-0,7	94 789	5,5	17,6	92 963	2,7	17,1	25,6	6,4	3,29	78 074
Ago.	80 121	0,1	19,9	12 712	-14,0	4,3	92 833	-2,1	17,5	94 062	1,2	17,1	25,7	5,5	3,36	79 823
Set.	80 278	0,2	20,9	12 112	-4,7	0,5	92 391	-0,5	17,7	93 923	-0,1	17,8	25,8	5,2	3,37	80 821
Oct.	80 661	0,5	19,2	12 960	7,0	8,9	93 621	1,3	17,6	94 725	0,9	19,0	26,1	5,7	3,29	81 229
Nov.	80 268	-0,5	18,4	12 591	-2,8	5,4	92 859	-0,8	16,4	94 688	0,0	16,7	26,2	5,6	3,30	81 090
Dic.	83 062	3,5	16,0	14 218	12,9	-1,3	97 279	4,8	13,1	96 208	1,6	15,4	26,7	6,2	3,19	79 484
2022																
Ene.15	n.d.	n.d.	n.d.	n.d.	n.d.	n.d.	97 017	2,0	10,3	99 591	2,6	15,0	n.d.	n.d.	n.d.	n.a.
Ene.31	n.d.	n.d.	n.d.	n.d.	n.d.	n.d.	95 304	-2,0	7,3	97 360	1,2	11,3	n.d.	n.d.	n.d.	n.a.
Feb.15	n.d.	n.d.	n.d.	n.d.	n.d.	n.d.	94 527	-2,6	7,6	99 654	0,1	10,4	n.d.	n.d.	n.d.	n.a.

1/ La información de este cuadro se actualizó en la Nota Semanal N° 7 (17 de febrero de 2022). Asimismo, n.d. = no disponible, n.a. = no aplicable.

2/ El multiplicador indica la capacidad de las sociedades de depósito de expandir la liquidez a partir de la emisión primaria.

3/ El método de desestacionalización utilizado es el TRAMO-SEATS. Se incorpora un ajuste por efecto de días laborables y Semana Santa. El período utilizado para el cálculo de los factores de ajuste estacional corresponde a enero de 1994 – diciembre de 2018.

4/ Los saldos promedios se han calculado con datos diarios.

5/ Con respecto al saldo de la correspondiente semana del año anterior.

Elaboración: Gerencia Central de Estudios Económicos.

FUENTES DEL CRÉDITO AL SECTOR PRIVADO DE LAS EMPRESAS BANCARIAS EN MONEDA NACIONAL POR INSTITUCIÓN
SOURCES OF CREDIT TO THE PRIVATE SECTOR OF THE COMMERCIAL BANKS IN DOMESTIC CURRENCY BY INSTITUTION

(Millones de soles)^{1/} / (Millions of soles)^{1/}

	CRÉDITO AL SECTOR PRIVADO 2/		1. OBLIGACIONES INTERNAS 3/		2. OTROS ACTIVOS DOMESTICOS / OTHER DOMESTIC ASSETS								3. RESTO 4/	
	CREDIT TO THE PRIVATE SECTOR 2/		DOMESTIC LIABILITIES 3/		FONDOS DE ENCAJE / RESERVES		OTROS DEPÓSITOS EN EL BCRP / OTHER DEPOSITS AT BCRP		CERTIFICADOS BCRP / BCRP CERTIFICATES		TOTAL		OTHER 4/	
	Dic.2020	Dic.2021	Dic.2020	Dic.2021	Dic.2020	Dic.2021	Dic.2020	Dic.2021	Dic.2020	Dic.2021	Dic.2020	Dic.2021	Dic.2020	Dic.2021
CRÉDITO	79 551	82 796	72 206	68 541	3 185	2 914	5 339	1 690	16 210	8 262	24 733	12 866	32 078	27 121
SCOTIABANK	36 841	42 442	28 684	26 262	1 091	1 781	7 279	0	6 752	3 029	15 122	4 810	23 279	20 989
BBVA	52 447	55 012	46 645	38 999	2 210	1 903	10 600	1 985	6 576	6 361	19 386	10 249	25 187	26 262
INTERBANK	32 062	32 645	32 234	30 170	1 449	1 694	9 499	4 080	1 468	1 626	12 416	7 399	12 244	9 875
CITIBANK	929	1 142	2 972	2 445	239	49	2 415	1 420	2 214	1 509	4 868	2 978	2 825	1 675
FINANCIERO	6 709	6 815	6 321	6 158	245	236	884	329	300	297	1 429	862	1 817	1 518
INTERAMERICANO	8 196	8 675	7 659	8 163	218	218	598	465	1 662	1 195	2 478	1 878	3 015	2 390
COMERCIO	1 714	1 723	1 493	1 407	44	79	243	150	58	4	345	233	566	549
MIBANCO	12 938	13 399	8 713	8 360	355	388	1 200	160	1 040	1 200	2 595	1 748	6 820	6 788
GNB	2 352	2 548	3 554	3 598	126	138	427	255	717	690	1 270	1 082	68	33
FALABELLA	2 729	2 914	2 801	2 670	121	107	265	336	396	129	781	572	710	816
SANTANDER	2 128	2 727	1 976	2 260	23	33	894	847	1 428	124	2 345	1 004	2 497	1 471
RIPLEY	1 590	1 451	1 558	1 573	74	103	242	358	266	166	582	627	614	504
AZTECA	334	349	376	492	28	24	57	103	8	0	92	127	50	-16
ICBC	90	177	407	341	480	236	0	0	0	0	480	236	162	73
BANK OF CHINA	0	0	0	0	0	5	0	215	0	86	0	306	0	306
TOTAL	240 610	254 815	217 598	201 438	9 886	9 909	39 942	12 392	39 095	24 676	88 922	46 977	111 933	100 354

1/ La información de este cuadro se ha actualizado en la Nota Semanal N° 4 (27 de enero de 2022). El calendario anual de publicación de estas estadísticas se presenta en la página vii de la presente Nota.

2/ Equivalente a [(1)-(2)+(3)].

3/ Incluye depósitos, adeudados y valores.

4/ Incluye con signo negativo los otros activos de las empresas bancarias y con signo positivo el patrimonio y resto de otros pasivos.

Elaboración: Gerencia de Política Monetaria - Subgerencia de Diseño de Política Monetaria

FUENTES DEL CRÉDITO AL SECTOR PRIVADO DE LAS EMPRESAS BANCARIAS EN MONEDA EXTRANJERA POR INSTITUCIÓN
SOURCES OF CREDIT TO THE PRIVATE SECTOR OF THE COMMERCIAL BANKS IN FOREIGN CURRENCY BY INSTITUTION

(Millones de dólares)^{1/} / (Millions of dollars)^{1/}

	CREDITO AL SECTOR PRIVADO 2/ CREDIT TO THE PRIVATE SECTOR 2/		1. OBLIGACIONES INTERNAS 3/ DOMESTIC LIABILITIES 3/		2. PASIVOS CON EL EXTERIOR / EXTERNAL LIABILITIES						3. ACTIVOS EXTERNOS DE CORTO PLAZO SHORT TERM EXTERNAL ASSETS		4. DEPOSITOS EN BCRP 4/ DEPOSITS AT BCRP 4/		5. RESTO 5/ OTHER 5/	
	Dic.2020	Dic.2021	Dic.2020	Dic.2021	CORTO PLAZO / SHORT TERM		LARGO PLAZO / LONG TERM		TOTAL		Dic.2020	Dic.2021	Dic.2020	Dic.2021	Dic.2020	Dic.2021
					Dic.2020	Dic.2021	Dic.2020	Dic.2021	Dic.2020	Dic.2021						
CRÉDITO	8 421	8 671	13 415	13 940	932	605	2 670	2 757	3 602	3 362	763	815	5 539	5 701	-2 293	-2 115
SCOTIABANK	3 655	3 419	5 034	5 269	1 159	1 639	1 941	1 147	3 100	2 786	215	371	2 123	2 594	-2 140	-1 672
BBVA	4 666	4 615	7 720	6 859	167	18	960	1 068	1 127	1 087	1 616	334	1 607	2 539	-958	-458
INTERBANK	2 332	2 446	4 402	4 740	6	39	1 062	989	1 068	1 028	531	547	1 339	1 609	-1 268	-1 166
CITIBANK	125	159	593	577	60	6	0	0	60	6	4	5	297	271	-227	-147
FINANCIERO	491	487	649	680	4	41	76	91	80	132	78	80	173	247	13	3
INTERAMERICANO	1 030	1 107	1 771	1 429	125	270	139	135	264	405	41	84	674	631	-290	-12
COMERCIO	23	30	73	65	2	18	0	0	2	18	9	18	45	37	2	2
MIBANCO	13	8	114	129	0	0	0	0	0	0	34	37	20	49	-47	-36
GNB	171	167	363	353	0	0	8	4	8	4	28	30	276	296	104	136
FALABELLA	1	0	56	42	0	0	0	0	0	0	7	13	47	34	-1	5
SANTANDER	665	704	1 019	1 073	115	107	142	157	257	264	51	23	190	553	-369	-56
RIPLEY	0	0	4	2	0	0	0	0	0	0	1	1	7	5	3	4
AZTECA	0	0	4	3	0	0	0	0	0	0	3	3	0	0	-1	0
ICBC	146	149	571	1 260	0	0	12	18	12	18	8	7	377	1 114	-52	-7
BANK OF CHINA	0	0	0	0	0	0	0	0	0	0	0	0	0	33	0	34
TOTAL	21 739	21 964	35 786	36 423	2 571	2 745	7 010	6 365	9 581	9 110	3 390	2 369	12 715	15 713	-7 523	-5 487

1/ La información de este cuadro se ha actualizado en la Nota Semanal N° 4 (27 de enero de 2022). El calendario anual de publicación de estas estadísticas se presenta en la página vii de la presente Nota.

2/ Equivalente a [(1)+(2)-(3)-(4)+(5)].

3/ Incluye depósitos de encaje y overnight.

4/ Incluye depósitos, adeudados y valores.

5/ Incluye con signo negativo los activos externos de largo plazo y el resto de otros activos de las empresas bancarias y; con signo positivo, el patrimonio y el resto de otros pasivos de las mismas instituciones.

Elaboración: Gerencia de Política Monetaria - Subgerencia de Diseño de Política Monetaria

INDICADORES DE LAS EMPRESAS BANCARIAS^{1/}
BANKING INDICATORS^{1/}

Bancos	Colocaciones <i>Loans</i>						Cartera atrasada / Colocaciones (%) ^{3/}			Gastos Operativos / Abrgen Financiero e Ingreso Neto Por Servicios Financieros (%) ^{4/}			Utilidad acumulada ^{5/} (millones de Soles)			Ratio de capital global ^{6/} (%)		
	Participación (%) <i>Share</i>			Tasa promedio mensual de crecimiento (%) ^{2/}			<i>Non performing loans to total gross loans</i>			<i>Operative expenses as a percentage of financial Abrgin and non financial income from financial services</i>			<i>Net income (millions of Soles)</i>			<i>Regulatory capital to risk-weighted assets</i>		
	2020		2021	Ago.20/ Dic.19		Ago.21/ Ago.20	2020		2021	2020		2021	2020		2021	2020		2021
	Ago.	Dic.	Ago.	Ago.	Dic.20	Ago.	Dic.	Ago.	Ago.	Dic.	Ago.	Ago.	Dic.	Ago.	Dic.	Ago.	Dic.	Jul.
	Crédito	34,3	34,5	34,7	1,9	0,2	0,4	2,8	3,2	3,4	39,6	40,6	42,3	771,1	832,9	1 775,4	15,3	14,9
Interbank	12,9	12,8	12,2	1,7	-0,2	-0,3	2,3	3,4	3,1	38,9	39,3	44,2	249,4	264,9	578,2	16,6	17,0	16,3
Citibank	0,6	0,5	0,5	-0,2	-1,1	-1,6	0,0	0,0	0,0	37,7	41,8	53,6	121,9	161,8	78,7	23,5	26,3	23,1
Scotiabank	16,3	15,7	16,5	0,7	0,3	0,5	4,2	5,4	4,3	37,1	41,0	42,0	383,1	266,3	600,0	15,5	16,5	14,6
BBVA 7/	21,3	21,6	21,5	1,9	0,2	0,4	3,0	3,2	3,5	40,6	40,1	37,4	553,2	655,1	740,4	14,5	13,7	14,5
Comercio	0,5	0,5	0,5	0,7	-0,2	-0,2	2,6	2,6	4,7	48,2	51,4	52,1	21,3	23,3	12,5	14,0	13,6	14,0
Pichincha	2,6	2,6	2,6	0,9	0,1	0,2	4,0	5,6	6,1	54,5	56,8	55,7	12,6	-18,0	-12,7	13,3	12,8	13,2
BanBif	3,7	3,7	3,8	1,4	0,2	0,3	2,3	3,2	3,2	39,4	39,1	41,5	60,0	63,9	99,8	13,9	14,0	13,6
Mibanco	3,7	4,0	3,8	1,6	0,7	1,1	5,7	7,1	8,4	56,2	57,2	58,1	72,8	-35,2	98,4	17,7	19,8	17,0
GNB	1,1	1,0	0,9	-0,9	-1,2	-1,8	4,5	3,9	4,2	45,7	46,2	53,8	26,4	5,1	23,1	17,2	17,4	17,7
Falabella	0,8	0,8	0,7	-2,6	-0,6	-0,9	6,3	4,7	2,3	60,1	63,1	79,0	-36,5	-90,3	-29,3	15,8	13,8	13,5
Santander	1,5	1,4	1,5	0,6	0,3	0,4	1,0	0,9	1,2	34,1	33,3	34,8	70,2	118,7	93,1	14,2	15,7	15,1
Ripley	0,5	0,5	0,4	-2,0	-2,2	-3,3	2,3	11,7	3,3	54,7	57,3	79,9	-11,1	-110,0	-22,7	16,4	14,4	14,3
Azteca	0,1	0,1	0,1	-2,0	-2,0	-3,0	7,9	15,5	7,9	72,1	87,9	417,9	-19,6	-52,9	-78,9	17,1	18,4	9,8
ICBC	0,2	0,2	0,3	1,7	1,1	1,6	0,0	0,0	0,0	39,1	40,4	40,1	21,7	30,4	19,2	37,8	38,6	32,0
Empresas bancarias	100,0	100,0	100,0	1,5	0,2	0,3	3,1	3,8	3,7	42,0	43,2	45,1	2 297,4	2 111,6	3 959,2	15,5	15,5	15,2

1/ La información de este cuadro se ha actualizado en la Nota Semanal N° 7 (17 de febrero de 2022). Los indicadores presentados no incluyen información de las sucursales de la banca en el exterior, excepto en el indicador de palanca global.

2/ Calculada manteniendo constante el tipo de cambio contable del periodo de referencia.

3/ La cartera atrasada incluye los créditos vencidos y en cobranza judicial. A partir de marzo de 2018 se difunde este indicador, en vez del ratio de cartera morosa neta (que incluye además la cartera refinanciada y la reestructurada, deducidas las provisiones) sobre colocaciones netas.

4/ Los gastos operativos incluyen los gastos administrativos, depreciación y amortización. El margen financiero es la diferencia entre

ingresos y gastos financieros. Los ingresos netos por servicios financieros corresponden a aquellos generados por operaciones contingentes y servicios, según Resolución SBS N° 7036-2012, vigente a partir de enero de 2013.

5/ Corresponde a la utilidad neta del ejercicio.

6/ El ratio de capital global, es igual al patrimonio efectivo dividido por los activos ponderados por riesgo. Se considera el riesgo de crédito, el riesgo de mercado y el riesgo operacional. A partir de marzo de 2018, se publica este indicador en vez de la palanca global, que es su inversa.

7/ Mediante R. SBS N° 1986-2019 del 8 de mayo del 2019, se autorizó la modificación de su razón social de BBVA Banco Continental S.A. por la de Banco BBVA Perú.

Fuente: Balances de comprobación de las empresas bancarias y Superintendencia de Banca, Seguros y AFP.

Elaboración: Gerencia de Operaciones Monetarias y Estabilidad Financiera - Subgerencia de Análisis del Sistema Financiero y del Mercado de Capitales.

**SITUACIÓN DE ENCAJE DE LAS EMPRESAS BANCARIAS
RESERVES POSITION OF COMMERCIAL BANKS**

(Promedio diario en millones de soles y millones de US dólares)^{1/} / (Daily average in millions of soles and millions of US dollars)^{1/}

PERIODO	MONEDA NACIONAL DOMESTIC CURRENCY								MONEDA EXTRANJERA FOREIGN CURRENCY								PERIOD
	TOSE 2/	FONDOS DE ENCAJE RESERVES		EXCEDENTE/(DEFICIT) SURPLUS/(DEFICIT)		TASA DE ENCAJE 3/ RESERVE REQUIREMENTS RATE (%)		TOSE 2/	ADEUDADO AL EXTERIOR SUJETO A ENCAJE 4/	FONDOS DE ENCAJE RESERVES		EXCEDENTE/(DEFICIT) SURPLUS/(DEFICIT)		TASA DE ENCAJE 3/ RESERVE REQUIREMENTS RATE (%)			
		EXIGIBLES REQUIRED	EFFECTIVOS EFFECTIVE	MONTO AMOUNT	% DEL TOSE 2/ AS A % OF TOSE	EXIGIBLE REQUIRED	EFFECTIVO EFFECTIVE			EXIGIBLE REQUIRED	EFFECTIVOS EFFECTIVE	MONTO AMOUNT	% DEL TOSE 2/ AS A % OF TOSE	EXIGIBLE REQUIRED	EFFECTIVO EFFECTIVE		
2019																	2019
Ene.	150 558,7	7 537,4	7 644,2	106,8	0,1	5,0	5,1	29 718,2	93,0	10 553,3	10 638,7	85,4	0,3	35,4	35,7		Jan.
Feb.	152 324,8	8 097,2	8 212,5	115,4	0,1	5,3	5,4	30 103,6	90,0	10 708,0	10 821,6	113,7	0,4	35,5	35,8		Feb.
Mar.	153 733,4	7 938,5	8 035,6	97,1	0,1	5,2	5,2	30 522,6	78,9	10 855,2	10 971,6	116,4	0,4	35,5	35,9		Mar.
Abr.	151 437,4	7 932,0	8 055,6	123,6	0,1	5,2	5,3	31 415,6	63,7	11 124,3	11 297,2	172,9	0,5	35,3	35,9		Apr.
May.	152 457,2	7 674,8	7 778,7	103,9	0,1	5,0	5,1	31 815,2	157,5	11 306,3	11 443,0	136,7	0,4	35,4	35,8		May
Jun.	153 044,4	7 666,7	7 787,5	120,8	0,1	5,0	5,1	32 115,0	76,7	11 366,4	11 488,4	121,9	0,4	35,3	35,7		Jun.
Jul.	153 273,0	7 677,9	7 826,2	148,3	0,1	5,0	5,1	31 668,5	64,4	11 202,1	11 332,2	130,1	0,4	35,3	35,7		Jul.
Ago.	156 161,3	7 837,4	7 952,7	115,4	0,1	5,0	5,1	32 316,7	69,6	11 438,1	11 668,6	230,5	0,7	35,3	36,0		Aug.
Set.	155 784,0	7 836,0	7 940,0	104,0	0,1	5,0	5,1	32 816,6	79,7	11 663,4	11 769,5	106,1	0,3	35,5	35,8		Sep.
Oct.	156 610,9	7 836,5	7 965,9	129,4	0,1	5,0	5,1	32 711,2	86,7	11 655,4	11 764,3	109,0	0,3	35,5	35,9		Oct.
Nov.	158 703,7	7 943,9	8 051,7	107,8	0,1	5,0	5,1	32 389,6	130,3	11 549,7	11 679,0	129,3	0,4	35,5	35,9		Nov.
Dic.	161 635,6	8 100,0	8 283,4	183,4	0,1	5,0	5,1	32 414,5	58,1	11 515,9	11 688,0	172,1	0,5	35,5	36,0		Dec.
2020																	2020
Ene.	162 415,6	8 154,8	8 277,1	122,3	0,1	5,0	5,1	31 903,9	55,6	11 587,0	11 729,9	142,9	0,4	36,3	36,7		Jan.
Feb.	165 539,2	8 294,2	8 403,8	109,6	0,1	5,0	5,1	31 611,9	57,5	11 349,2	11 525,0	175,8	0,6	35,8	36,4		Feb
Mar.	167 419,3	8 374,8	8 637,8	263,0	0,2	5,0	5,2	32 088,1	73,2	11 487,9	11 606,6	118,7	0,4	35,7	36,1		Mar.
Abr.	170 848,0	6 987,1	7 155,1	168,0	0,1	4,1	4,2	34 034,4	164,1	11 926,8	12 098,9	172,1	0,5	34,9	35,4		Apr.
May.	185 450,2	7 598,3	7 826,3	228,0	0,1	4,1	4,2	33 938,7	396,2	11 914,2	12 038,2	124,0	0,4	34,7	35,1		May
Jun.	195 666,8	7 898,0	9 744,3	1 846,2	0,9	4,0	5,0	33 969,5	409,5	11 926,2	12 771,0	844,8	2,5	34,7	37,1		Jun
Jul.	198 505,3	8 009,0	9 309,8	1 300,8	0,7	4,0	4,7	33 666,4	412,3	11 820,4	12 645,9	825,6	2,4	34,7	37,1		Jul.
Ago.	206 007,9	8 243,0	9 111,6	868,6	0,4	4,0	4,4	33 798,1	383,3	11 863,8	11 975,8	112,0	0,3	34,7	35,0		Aug.
Set.	203 156,9	8 129,3	8 381,3	252,0	0,1	4,0	4,1	34 330,0	354,0	12 047,4	12 181,0	133,6	0,4	34,7	35,1		Sep.
Oct.	203 966,3	8 375,1	8 539,8	164,7	0,1	4,1	4,2	34 102,6	527,1	11 983,3	12 159,4	176,1	0,5	34,6	35,1		Oct.
Nov.	203 512,3	8 650,9	8 793,3	142,5	0,1	4,3	4,3	34 683,8	718,9	12 204,0	12 346,0	142,0	0,4	34,5	34,9		Nov.
Dic.	206 679,4	8 647,4	8 928,3	280,9	0,1	4,2	4,3	35 164,8	851,4	12 384,3	12 646,1	261,7	0,7	34,4	35,1		Dec.
2021																	2021
Ene.	207 226,3	8 339,0	8 529,1	190,1	0,1	4,0	4,1	36 179,9	1 067,3	12 759,0	12 905,3	146,2	0,4	34,3	34,6		Jan.
Feb.	206 479,9	8 364,3	8 532,7	168,4	0,1	4,1	4,1	36 827,8	988,4	12 978,7	13 184,6	206,0	0,5	34,3	34,9		Feb
Mar.	205 835,6	8 289,4	8 504,6	215,2	0,1	4,0	4,1	36 521,0	962,5	12 869,0	13 042,1	173,1	0,5	34,3	34,8		Mar.
Abr.	200 222,9	8 766,5	8 992,1	225,6	0,1	4,4	4,5	37 253,3	927,3	13 122,1	13 313,7	191,6	0,5	34,4	34,9		Apr.
May.	197 378,3	8 275,2	8 448,5	173,4	0,1	4,2	4,3	37 285,3	1 440,0	13 179,5	13 387,0	207,5	0,5	34,0	34,6		May
Jun.	199 709,6	8 138,3	8 374,5	236,2	0,1	4,1	4,2	35 319,5	2 015,7	12 543,3	12 796,0	252,8	0,7	33,6	34,3		Jun
Jul.	203 988,9	8 224,2	8 478,3	254,1	0,1	4,0	4,2	34 225,3	2 086,8	12 166,7	12 530,9	364,2	1,0	33,5	34,5		Jul.
Ago.	204 556,0	8 190,0	8 402,8	212,8	0,1	4,0	4,1	34 120,8	2 059,4	12 127,6	12 419,3	291,7	0,8	33,5	34,3		Aug.
Set.	202 696,8	8 634,8	8 831,8	196,9	0,1	4,3	4,4	34 365,9	2 064,0	12 213,8	12 779,2	565,3	1,6	33,5	35,1		Sep.
Oct.	197 726,8	8 560,1	8 791,9	231,8	0,1	4,3	4,4	34 340,6	1 847,5	12 185,5	12 507,9	322,4	0,9	33,7	34,6		Oct.
Nov.	195 382,8	8 944,8	9 156,6	211,8	0,1	4,6	4,7	34 735,5	1 849,5	12 323,9	12 512,7	188,8	0,5	33,7	34,2		Nov.

1/ La información de este cuadro se ha actualizado en la Nota Semanal N° 5 (3 de febrero de 2022). El calendario anual de publicación de estas estadísticas presenta en la página vii de esta Nota.

2/ Total de Obligaciones Sujetas a Encaje / *Liabilities subject to reserve requirements*. En moneda extranjera excluye los adeudados al exterior sujetos a encaje. A partir de abril de 2004, las obligaciones por adeudados a bancos y organismos financieros del exterior están sujetos a encaje.

3/ Tasa de Encaje Exigible: Relación entre los fondos de encaje exigibles y el TOSE.

Tasa de Encaje Efectivo: Relación entre los fondos de encaje efectivos y el TOSE.

4/ Hasta octubre 2004 equivale al exceso de adeudados a entidades financieras del exterior sobre el nivel promedio de dichas obligaciones en febrero de 2004. A partir de noviembre 2004 equivale al total de adeudados a entidades financieras del exterior. Incluye obligaciones con sucursales del exterior y otras del régimen especial.

Fuente: Reportes de encaje de las empresas bancarias.

Elaboración: Gerencia de Operaciones Monetarias y Estabilidad Financiera - Subgerencia de Operaciones de Política Monetaria

**SITUACION DE ENCAJE DE LAS EMPRESAS BANCARIAS
BANKS' RESERVE REQUIREMENTS POSITION**
(Promedio diario en millones de soles y millones de US dólares) / (Daily average in millions of soles and millions of US dollars)

NOVIEMBRE 2021 1/ NOVEMBER 2021 1/	MONEDA NACIONAL / DOMESTIC CURRENCY							MONEDA EXTRANJERA / FOREIGN CURRENCY							
	TOSE 2/	FONDOS DE ENCAJE / RESERVES		EXCEDENTE / (DEFICIT) SURPLUS/DEFICIT		TASA DE ENCAJE (%) RESERVE REQ.RATE (%)		TOSE 2/	ADEUDADO AL EXTERIOR SUJETO A ENCAJE 5/	FONDOS DE ENCAJE / RESERVES		EXCEDENTE / (DEFICIT) SURPLUS/DEFICIT		TASA DE ENCAJE (%) RESERVE REQ.RATE (%)	
		EXIGIBLES / REQUIRED	EFFECTIVOS / EFFECTIVE	MONTO / AMOUNT	% DEL TOSE AS A % OF TOSE	EXIGIBLE 3/ REQUIRED 3/	EFFECTIVO 4/ EFFECTIVE 4/			EXIGIBLES / REQUIRED	EFFECTIVOS / EFFECTIVE	MONTO / AMOUNT	% DEL TOSE AS A % OF TOSE	EXIGIBLE 3/ REQUIRED 3/	EFFECTIVO 4/ EFFECTIVE 4/
CRÉDITO	65 979,3	2 974,5	3 043,3	68,8	0,1	4,5	4,6	13 477,8	617,2	4 772,8	4 827,9	55,2	0,4	33,9	34,3
INTERBANK	28 586,8	1 286,4	1 297,2	10,8	0,0	4,5	4,5	3 947,7	0,0	1 381,7	1 408,2	26,5	0,7	35,0	35,7
CITIBANK	4 018,9	180,8	202,7	21,9	0,5	4,5	5,0	669,1	21,8	236,2	246,3	10,1	1,5	34,2	35,6
SCOTIABANK	27 099,1	1 219,5	1 244,0	24,5	0,1	4,5	4,6	5 137,7	1 131,3	1 900,0	1 931,3	31,3	0,5	30,3	30,8
CONTINENTAL	37 852,4	1 703,5	1 714,5	11,0	0,0	4,5	4,5	6 718,4	11,4	2 352,5	2 384,6	32,2	0,5	35,0	35,4
COMERCIO	1 260,7	56,7	57,2	0,5	0,0	4,5	4,5	65,4	0,0	22,9	23,5	0,6	0,9	35,0	35,9
PICHINCHA	4 944,2	222,5	226,2	3,7	0,1	4,5	4,6	550,8	0,0	192,8	202,1	9,4	1,7	35,0	36,7
INTERAMERICANO	7 637,6	441,7	442,0	0,3	0,0	5,8	5,8	1 385,4	51,9	489,6	491,8	2,2	0,2	34,1	34,2
MIBANCO	7 987,4	399,1	443,1	44,1	0,6	5,0	5,5	131,0	0,0	45,8	47,4	1,5	1,2	35,0	36,2
GNB PERÚ	3 445,1	155,0	156,2	1,2	0,0	4,5	4,5	315,1	0,0	110,3	111,4	1,1	0,3	35,0	35,3
FALABELLA PERÚ S.A.	2 559,3	115,2	118,4	3,3	0,1	4,5	4,6	37,9	0,0	13,3	13,8	0,5	1,3	35,0	36,3
RIPLEY	1 280,5	57,6	58,1	0,5	0,0	4,5	4,5	2,8	0,0	1,0	1,2	0,2	5,7	35,0	40,7
SANTANDER PERÚ S.A.	1 944,0	87,5	89,3	1,8	0,1	4,5	4,6	1 029,3	15,9	361,7	364,3	2,6	0,2	34,6	34,9
ALFIN BANCO	476,7	27,3	27,6	0,4	0,1	5,7	5,8	3,1	0,0	1,1	1,1	0,0	0,3	35,0	35,3
ICBC PERU BANK	232,7	12,8	20,9	8,1	3,5	5,5	9,0	1 232,8	0,0	431,5	445,1	13,6	1,1	35,0	36,1
BANK OF CHINA PERÚ	78,2	4,7	15,7	11,0	14,1	6,0	20,1	31,0	0,0	10,9	12,8	1,9	6,2	35,0	41,2
TOTAL	195 382,8	8 944,8	9 156,6	211,8	0,1	4,6	4,7	34 735,5	1 849,5	12 323,9	12 512,7	188,8	0,5	33,7	34,2

1/ La información de este cuadro se ha actualizado en la Nota Semanal N° 5 (3 de febrero de 2022).

El calendario anual de publicación de estas estadísticas se presenta en la página vii de esta Nota.

2/ Total de obligaciones sujetas a encaje / *Liabilities subject to reserve requirements*.

En moneda extranjera excluye los adeudados al exterior sujetos a encaje.

Fuente : Reportes de encaje de las empresas bancarias

Elaboración: Gerencia de Operaciones Monetarias y Estabilidad Financiera - Subgerencia de Operaciones de Política Monetaria

3/ Tasa de Encaje Exigible : Relación entre los fondos de encajes exigibles y el TOSE.

4/ Tasa de Encaje Efectivo : Relación entre los fondos de encajes efectivos y el TOSE.

5/ Incluye obligaciones con sucursales del exterior y otras del régimen especial.

**SITUACION DE ENCAJE, DEPOSITOS OVERNIGHT Y LIQUIDEZ POR INSTITUCION EN MONEDA NACIONAL
RESERVES POSITION, OVERNIGHT DEPOSITS AND LIQUIDITY BY FINANCIAL INSTITUTIONS IN DOMESTIC CURRENCY**

(Miles de soles y porcentajes) / (Thousands of soles and percentages)

Del 1 al 15 de febrero de 2022	ENCAJE MONEDA NACIONAL / RESERVE IN DOMESTIC CURRENCY 1/										DEPOSITOS OVERNIGHT / BCRP (PROMEDIO DIARIO) / OVERNIGHT DEPOSITS BCRP (DAILY AVERAGE)	RATIO DE LIQUIDEZ PROMEDIO / LIQUIDITY RATIO AVERAGE (%)
	OBLIGACIONES SUJETAS A ENCAJE / LIABILITIES SUBJECT TO RESERVE REQUIREMENTS			FONDOS DE ENCAJE / RESERVE FUNDS				ENCAJE EXIGIBLE / RESERVE REQUIREMENTS				
	TOSE I 2/ (a)	VAR. ACUM. MES/ MONTHLY VARIATION (%)	Regimen Especial / Special Regime (b)	TOSE II 3/ (c) = (a) + (b)	CAJA / VAULT CASH (f)	CTA, CTE, BCRP / BCRP DEPOSITS (g)	TOTAL (h) = (f) + (g)	EXIGIBLE / REQUIREMENTS	SUPERÁVIT- DÉFICIT/ SUPERAVIT- DEFICIT	ENC. EXIG. / TOSE RESERVE REQUIREMENTS/TOSE (%) 4/		
E. BANCARIAS / COMMERCIAL BANKS	193 309 520	0,1	52 775	193 362 295	6 857 424	5 991 428	12 848 851	10 255 968	2 592 883	5,30	781 067	37,09
CRÉDITO	63 809 045	-1,7	49 319	63 858 365	2 471 596	1 586 348	4 057 944	3 354 414	703 530	5,25	147 667	34,33
INTERBANK	26 973 471	1,5	0	26 973 471	1 015 154	639 265	1 654 419	1 416 107	238 312	5,25	0	46,34
CITIBANK	4 563 359	3,2	0	4 563 359	7 496	276 392	283 888	273 802	10 086	6,00	116 667	101,43
SCOTIABANK	27 518 268	6,1	0	27 518 268	755 504	1 553 922	2 309 426	1 444 709	864 717	5,25	45 667	26,33
BBVA	37 766 857	-2,5	3 456	37 770 313	1 605 057	721 402	2 326 459	1 983 071	343 388	5,25	371 200	35,25
COMERCIO	1 232 271	0,5	0	1 232 271	44 860	13 459	58 318	64 694	-6 376	5,25	0	29,72
PICHINCHA	5 327 866	0,1	0	5 327 866	204 602	137 284	341 886	279 713	62 174	5,25	0	22,33
INTERAMERICANO	7 585 728	3,3	0	7 585 728	198 304	400 623	598 928	428 754	170 174	5,65	0	29,60
MIBANCO	7 931 725	2,7	0	7 931 725	337 098	100 661	437 759	416 416	21 344	5,25	0	28,85
GNB	3 269 222	-1,3	0	3 269 222	28 062	169 862	197 923	171 634	26 289	5,25	0	49,02
FALABELLA	2 902 255	-1,4	0	2 902 255	90 725	160 906	251 631	169 600	82 031	5,84	9 133	29,03
RIPLEY	1 624 034	3,4	0	1 624 034	42 857	59 016	101 873	97 442	4 431	6,00	26 667	48,87
SANTANDER	1 694 930	-14,1	0	1 694 930	26 448	98 895	125 343	88 984	36 359	5,25	37 533	89,24
ALFIN	640 709	7,0	0	640 709	29 661	29 346	59 007	38 443	20 564	6,00	533	33,55
ICBC	328 698	-0,7	0	328 698	0	24 439	24 439	19 722	4 717	6,00	26 000	82,44
BANK OF CHINA	141 082	-3,7	0	141 082	0	19 608	19 608	8 465	11 143	6,00	0	255,76
NACION	37 397 396	-1,6	0	37 397 396	1 671 506	375 333	2 046 840	2 045 480	1 359	5,47	0	93,11
COFIDE	160 775	11,0	0	160 775	0	10 360	10 360	9 646	713	6,00	5 637	
E. FINANCIERAS / FINANCE COMPANIES	7 932 673	-0,8	0	7 932 673	264 008	247 586	511 594	426 605	84 989	5,38	82 467	27,70
CREDISCOTIA	1 376 582	-4,2	0	1 376 582	58 505	38 162	96 667	72 271	24 396	5,25	7 867	26,60
COMPARTAMOS	2 199 329	-1,1	0	2 199 329	88 428	52 029	140 457	115 465	24 992	5,25	40 667	26,71
QAPAQ	264 669	1,1	0	264 669	11 248	2 877	14 125	13 895	230	5,25	8 267	16,63
OH!	833 232	4,5	0	833 232	0	57 879	57 879	49 994	7 885	6,00	9 933	36,92
AMERIKA	2	14,9	0	2	0	6 701	6 701	0	6 701	6,00	0	
EFFECTIVA	574 132	-1,0	0	574 132	20	36 264	36 284	30 142	6 142	5,25	667	52,56
MITSUMI AUTO FINANCE	0		0	0	0	10	10	0	10		0	9,89
PROEMPRESA	518 759	0,6	0	518 759	14 737	16 794	31 531	31 126	405	6,00	400	42,15
CONFIANZA	1 447 079	-1,2	0	1 447 079	60 517	22 246	82 763	75 972	6 792	5,25	14 000	19,40
CREDINKA	718 889	0,1	0	718 889	30 553	14 625	45 178	37 742	7 436	5,25	667	23,98

1/ Información preliminar. La información de este cuadro se ha actualizado en la Nota Semanal N° 7 (17 de febrero de 2022).

Las fechas de actualización de esta información para este año aparecen en la página vii de la presente Nota. Los montos son promedios diarios a la fecha.

2/ El TOSE I comprende a las obligaciones sujetas al régimen general de encaje.

3/ El TOSE II incluye al TOSE I y a las obligaciones sujetas al régimen especial de encaje.

4/ Corresponde al promedio diario del encaje exigible del TOSE del Régimen General como porcentaje de este último.

5/ Preliminar. Promedio ponderado del ratio diario de liquidez. Corresponde a la relación entre activos líquidos y pasivos de corto plazo.

De acuerdo con la Resolución SBS N° 9075-2012, el mínimo es 8%.

Fuente : Circular N° 0003-2022-BCRP (Reporte 5) y Resolución SBS N° 9075-2012 (Anexo 15-A).

Elaboración : Gerencia de Operaciones Monetarias y Estabilidad Financiera-Subgerencia de Operaciones de Política Monetaria

**SITUACION DE ENCAJE, DEPOSITOS OVERNIGHT Y LIQUIDEZ POR INSTITUCION EN MONEDA EXTRANJERA
RESERVES POSITION, OVERNIGHT DEPOSITS AND LIQUIDITY BY FINANCIAL INSTITUTIONS IN FOREIGN CURRENCY**

(Miles de US dólares y porcentajes) / (Thousands of US dollars and percentages)

Del 1 al 15 de febrero de 2022	ENCAJE MONEDA EXTRANJERA / RESERVE IN FOREIGN CURRENCY 1/												DEPOSITOS OVERNIGHT BCRP (PROMEDIO DIARIO) / OVERNIGHT DEPOSITS BCRP (DAILY AVERAGE)	RATIO DE LIQUIDEZ PROMEDIO / LIQUIDITY RATIO AVERAGE (%) 4/
	OBLIGACIONES SUJETAS A ENCAJE / LIABILITIES SUBJECT TO RESERVE REQUIREMENTS						FONDOS DE ENCAJE / RESERVE FUNDS				ENCAJE EXIGIBLE / RESERVE REQUIREMENTS			
	TOSE I (a)	VAR. ACUM. MES/ MONTHLY VARIATION (%)	Adeudados al Exterior de corto plazo / Short term foreign loans (b)	TOSE II (c) = (a) + (b)	Otras obligaciones del Régimen Especial / Another Obligations (d)	TOSE III 2/ (e) = (c) + (d)	CAJA / VAULT CASH (f)	CTA. CTE. BCRP / BCRP DEPOSITS (g)	TOTAL (h) = (f) + (g)	EXIGIBLE / REQUIREMENTS	SUPERÁVIT- DÉFICIT / SUPERAVIT- DEFICIT	ENCAJE EXIGIBLE / TOSE RESERVE REQUIREMENTS/ TOSE (%) 3/		
E. BANCARIAS / COMMERCIAL BANKS	36 709 562	2,3	983 540	37 693 102	401 301	38 094 402	1 223 554	13 407 892	14 631 446	12 972 982	1 658 464	34,05	1 522 220	48,02
CRÉDITO	14 456 155	3,3	0	14 456 155	383 114	14 839 269	370 046	5 213 669	5 583 715	5 094 135	489 580	34,33	442 000	45,54
INTERBANK	4 160 590	0,4	0	4 160 590	0	4 160 590	261 739	1 187 659	1 449 399	1 456 206	-6 808	35,00	0	47,20
CITIBANK	754 068	2,8	7 498	761 565	0	761 565	2 046	297 251	299 298	264 598	34 699	34,74	81 000	65,39
SCOTIABANK	5 484 061	1,7	928 741	6 412 802	0	6 412 802	215 483	2 188 367	2 403 851	2 003 008	400 843	31,23	166 667	42,02
BBVA	6 801 624	1,0	0	6 801 624	8 130	6 809 754	221 515	2 546 520	2 768 036	2 381 300	386 735	34,97	0	45,49
COMERCIO	71 099	9,0	0	71 099	0	71 099	10 831	20 886	31 717	24 885	6 833	35,00	16 267	97,29
PICHINCHA	603 418	3,9	0	603 418	0	603 418	51 710	219 014	270 724	211 196	59 527	35,00	40 000	57,80
INTERAMERICANO	1 494 503	7,5	16 990	1 511 494	10 057	1 521 550	26 011	676 071	702 083	525 510	176 572	34,54	0	52,41
MIBANCO	149 681	7,4	0	149 681	0	149 681	29 473	29 821	59 295	52 388	6 906	35,00	26 260	91,62
GNB	303 764	1,4	0	303 764	0	303 764	22 337	124 636	146 973	106 317	40 656	35,00	89 333	95,85
FALABELLA	45 262	3,2	0	45 262	0	45 262	9 492	8 206	17 698	15 842	1 856	35,00	27 547	173,20
RIPLEY	2 513	-3,3	0	2 513	0	2 513	804	335	1 139	879	259	35,00	3 880	719,16
SANTANDER	1 130 819	11,4	30 311	1 161 130	0	1 161 130	1 085	467 988	469 073	398 515	70 558	34,32	0	40,29
ALFIN	3 062	1,1	0	3 062	0	3 062	980	103	1 083	1 072	11	35,00	0	112,46
ICBC	1 214 413	-6,2	0	1 214 413	0	1 214 413	0	424 083	424 083	425 045	-961	35,00	629 267	94,53
BANK OF CHINA	34 531	-32,3	0	34 531	0	34 531	0	3 282	3 282	12 086	-8 804	35,00	0	102,39
NACION	895 486	2,0	0	895 486	0	895 486	28 957	53 875	82 832	80 594	2 238	9,00	726 800	207,65
COFIDE	28	0,0	0	28	0	28	0	155	155	10	146	35,00	41 017	
E. FINANCIERAS / FINANCE COMPANIES	48 232	3,7	0	48 232	0	48 232	7 758	15 018	22 776	15 954	6 822	33,08	30 540	80,83
CREDISCOTIA	24 020	-0,3	0	24 020	0	24 020	3 212	7 056	10 268	8 407	1 861	35,00	12 587	125,80
COMPARTAMOS	8 860	11,5	0	8 860	0	8 860	1 666	4 388	6 054	3 101	2 953	35,00	713	94,72
QAPAQ	565	-0,5	0	565	0	565	150	48	198	198	0	35,00	0	44,20
OH!	0	0	0	0	0	0	0	320	320	0	320	0	0	
AMERIKA	0	0	0	0	0	0	0,00	10	10	0	10	0	0	
EFFECTIVA	0	0	0	0	0	0	0,00	5	5	0	5	0	0	49 471,13
MITSUI AUTO FINANCE	0	0	0	0	0	0	0,00	8	8	0	8	0	0	36,99
PROEMPRESA	1 146	17,1	0	1 146	0	1 146	367	50	417	401	16	35,00	0	70,63
CONFIANZA	6 571	0,2	0	6 571	0	6 571	1 269	1 194	2 463	1 466	997	22,31	12 333	110,93
CREDINKA	7 070	11,3	0	7 070	0	7 070	1 094	1 939	3 033	2 381	651	33,68	4 907	78,18

1/ Información preliminar. La información de este cuadro se ha actualizado en la Nota Semanal N° 7 (17 de febrero de 2022).

Las fechas de actualización de esta información para este año aparecen en la página vii de la presente Nota. Los montos son promedios diarios a la fecha.

2/ El TOSE I comprende a las obligaciones sujetas al régimen general diferentes de créditos del exterior. En el TOSE II se añaden los créditos con plazos iguales o menores a 2 años y en el TOSE III se incluyen otras obligaciones sujetas al régimen especial.

3/ Corresponde al promedio diario del encaje exigible del TOSE I como porcentaje de este último.

4/ Preliminar. Promedio ponderado del ratio diario de liquidez. Corresponde a la relación entre activos líquidos y pasivos de corto plazo.

De acuerdo con la Resolución SBS N° 9075-2012, el mínimo es 20%.

Fuente : Circular N° 0005-2021-BCRP (Reporte 5) y Resolución SBS N°9075-2012 (Anexo 15-A).

Elaboración : Gerencia de Operaciones Monetarias y Estabilidad Financiera-Subgerencia de Operaciones de Política Monetaria

DISTINTOS CONCEPTOS DE LA LIQUIDEZ INTERNACIONAL DEL BANCO CENTRAL DE RESERVA DEL PERÚ^{1/2/}
CONCEPTS OF CENTRAL BANK OF PERU INTERNATIONAL LIQUIDITY^{1/2/}
(Millones de US dólares) / (Millions of US dollars)

	LIQUIDEZ TOTAL INTERNATIONAL ASSETS						RESERVAS INTERNACIONALES NETAS NET INTERNATIONAL RESERVES			POSICION DE CAMBIO NET INTERNATIONAL POSITION		Valuación contable del Oro USS/Oz Troy Book value of gold USS/Oz Troy	
	Depósitos 3/	Valores 4/	Oro y Plata 5/	Suscrip. FMI, BIS y FLAR	Otros 6/	Liquidez total	Activos Internac. (Reservas Brutas)	Obligac. Corto Pzo. Internac. (-)	Reservas Internac. Netas	Obligac. Corto Pzo. Ci. Resid. (-)	Posición de Cambio 7/		
	Deposits 3/	Securities 4/	Gold and Silver (market value) 5/	IMF and FLAR capital subscriptions	Others 6/	Total International Assets F= A+B+C+D+E	Gross International Reserves G	Short term International Reserves (-) H	Net International Reserves I=G-H	Short term Liabilities with residents (net) (-) J	Net International Position 7/ K=I-J		
2018	15 293	41 834	1 428	1 581	152	60 288	60 288	167	60 121	20 573	39 548	1 281	2018
2019	18 822	46 039	1 694	1 715	100	68 370	68 370	54	68 316	25 697	42 619	1 520	2019
2020													2020
Ene.	18 023	46 842	1 769	1 711	126	68 471	68 471	72	68 399	25 557	42 842	1 587	Jan.
Feb.	18 289	45 955	1 764	1 707	82	67 797	67 797	186	67 611	24 245	43 366	1 583	Feb.
Mar.	20 493	44 056	1 755	1 704	142	68 150	68 150	128	68 022	24 448	43 574	1 575	Mar.
Abr.	32 409	37 585	1 881	1 787	73	73 735	73 735	102	73 632	29 760	43 872	1 687	Apr.
May.	28 860	40 853	1 929	1 759	83	73 484	73 484	44	73 439	29 295	44 144	1 731	May.
Jun.	23 425	44 158	1 985	1 781	123	71 473	71 473	23	71 450	25 363	46 087	1 781	Jun.
Jul.	25 128	45 358	2 200	1 815	62	74 561	74 560	224	74 336	25 456	48 880	1 974	Jul.
Ago.	25 101	45 591	2 194	1 820	75	74 782	74 782	114	74 668	19 343	55 324	1 968	Ago.
Set.	17 696	50 741	2 103	1 810	78	72 428	72 428	74	72 354	17 104	55 250	1 886	Sep.
Oct.	15 144	53 452	2 093	1 814	73	72 575	72 574	106	72 468	16 960	55 508	1 877	Oct.
Nov.	15 149	52 798	1 985	1 831	70	71 833	71 833	109	71 723	16 179	55 545	1 781	Nov.
Dic.	18 456	52 393	2 114	1 872	75	74 909	74 909	202	74 707	16 449	58 258	1 896	Dec.
2021													2021
Ene.	16 057	56 383	2 063	1 872	142	76 517	76 517	43	76 474	18 834	57 639	1 851	Jan.
Feb.	13 948	58 056	1 926	1 871	254	76 053	76 053	24	76 029	18 076	57 953	1 728	Feb.
Mar.	17 561	57 999	1 904	1 851	628	79 942	79 942	20	79 922	19 596	60 325	1 708	Mar.
Abr.	16 586	56 555	1 971	1 883	154	77 148	77 147	83	77 064	16 844	60 220	1 768	Apr.
May.	13 297	55 725	2 124	1 887	87	73 120	73 120	50	73 069	13 428	59 641	1 906	May.
Jun.	12 496	55 296	1 973	1 870	286	71 920	71 920	28	71 892	13 422	58 471	1 770	Jun.
Jul.	12 866	54 190	2 021	1 894	113	71 084	71 084	124	70 959	12 198	58 762	1 813	Jul.
Ago.	15 458	53 141	2 023	3 711	127	74 460	74 459	34	74 425	17 713	56 712	1 815	Aug.
Set.7	14 215	55 552	1 999	3 715	147	75 628	75 628	27	75 601	19 113	56 487	1 794	Set.7
Set.15	16 101	54 683	2 000	3 715	110	76 609	76 609	76	76 533	20 631	55 902	1 794	Set.15
Set.22	14 907	55 403	1 970	3 700	147	76 126	76 126	46	76 080	19 749	56 331	1 767	Set.22
Set.30	15 184	54 990	1 957	3 677	246	76 054	76 054	30	76 024	20 087	55 937	1 756	Set.30
Oct.7	14 785	55 209	1 957	3 682	214	75 846	75 846	55	75 791	20 468	55 323	1 755	Oct.7
Oct.15	14 909	55 023	1 971	3 684	413	76 000	75 999	89	75 911	20 583	55 328	1 768	Oct.15
Oct.22	14 942	54 836	2 000	3 691	301	75 770	75 769	87	75 682	20 471	55 211	1 794	Oct.22
Oct.31	14 112	54 505	1 987	3 692	295	74 591	74 590	91	74 499	19 574	54 925	1 783	Oct.31
Nov.7	17 751	55 335	2 025	3 674	269	79 054	79 054	47	79 007	24 665	54 341	1 817	Nov.7
Nov.15	17 482	55 344	2 081	3 668	295	78 870	78 870	32	78 838	21 479	57 359	1 867	Nov.15
Nov.22	18 107	55 431	2 010	3 652	401	79 601	79 601	31	79 570	21 368	58 201	1 803	Nov.22
Nov.30	16 780	55 576	1 978	3 659	291	78 285	78 284	66	78 218	20 163	58 055	1 775	Nov.30
Dic.7	16 903	56 019	1 989	3 649	250	78 811	78 811	64	78 747	21 084	57 662	1 785	Dec.7
Dic.15	17 928	54 701	1 971	3 650	292	78 542	78 542	41	78 501	20 889	57 611	1 769	Dec.15
Dic.22	18 925	54 884	2 010	3 676	291	79 786	79 786	41	79 745	22 069	57 676	1 804	Dec.22
Dic.31	17 725	54 758	2 037	3 681	340	78 540	78 539	44	78 495	21 151	57 345	1 827	Dec.31
2022													2022
Ene.7	22 522	49 663	2 003	3 677	276	78 140	78 140	19	78 120	21 214	56 907	1 797	Jan.7
Ene.15	23 901	48 600	2 027	3 699	160	78 386	78 386	65	78 321	21 408	56 913	1 818	Jan.15
Ene.22	21 410	51 121	2 041	3 686	166	78 423	78 423	47	78 376	21 481	56 895	1 831	Jan.22
Ene.31	19 511	51 782	2 004	3 663	185	77 145	77 145	22	77 123	20 331	56 792	1 798	Jan.31
Feb.7	18 295	53 173	2 031	3 692	162	77 353	77 353	35	77 318	20 582	56 736	1 822	Feb.7
Feb.15	17 558	53 785	2 067	3 684	182	77 275	77 275	23	77 252	20 622	56 630	1 855	Feb.15

1/ La información de este cuadro se ha actualizado en la Nota Semanal N° 7 del 17 de febrero de 2022.
El calendario anual de publicación de estas estadísticas se presenta en la página vii de esta Nota.

2/ La "Liquidez Total" es sin deducción alguna. En el concepto de "Reservas Brutas" no se considera la plata. En las "Reservas Netas" se deduce las obligaciones internacionales de corto y largo plazo. En la "Posición de Cambio" se deduce las obligaciones de corto y largo plazo con residentes.

3/ Comprende los "Depósitos" constituidos bajo la modalidades a la vista y a plazo en bancos del exterior.

4/ Considera los "Valores" de corto y largo plazo emitidos por el Tesoro de los EE.UU., el Banco de Pagos Internacionales (BIS), organismos supranacionales, entidades públicas extranjeras y otros valores con respaldo

5/ El volumen físico de oro es 1,1 millones de onzas troy.

6/ Incluye principalmente los saldos activos del Convenio con la Asociación Latinoamericana de Integración (ALADI).

7/ Desde diciembre de 2014 se ha modificado la metodología de registro de las operaciones de reporte de monedas, de acuerdo al Reglamento de Operaciones de Reporte aplicable a las Empresas del Sistema Financiero (Resolución SBS N° 5790-2014, del 2 de setiembre de 2014). Asimismo, a partir del 23 de agosto de 2021, las asignaciones DEG del FMI pasan a ser consideradas como pasivo externo de largo plazo determinando una reducción en la Posición de Cambio de DEG 609,9 millones o su equivalente en dólares, en línea con el Manual de Balanza de Pagos y Posición de Inversión Internacional – Sexta edición (MBP6).

Elaboración: Gerencia Central de Estudios Económicos.

EVOLUCIÓN DEL SALDO DE LOS CERTIFICADOS DE DEPÓSITO DEL BCRP EVOLUTION OF CERTIFICATES OF DEPOSIT OF THE CENTRAL RESERVE BANK OF PERU

(Millones de soles)^{1/2/} / (Millions of soles)^{1/2/}

	PLAZO / TERM													TOTAL	Tasa de interés Interest rates							
	1 día - 3 meses 1 day - 3 months			4 - 6 meses 4 - 6 months			7 meses - 1 año 7 months - 1 year			Mas de 1 año - 2 años More than 1 year - 2 years			Mas de 2 años More than 2 years			C		V	S	Saldo CD BCRP	Colocación mes CD BCRP	
	C	V	S	C	V	S	C	V	S	C	V	S	C		V							S
<u>2019</u>																						
Ene.	21 628	23 590	1 403	3 066	620	12 544	1 850	931	11 556	450	120	4 192	-	-	-	26 995	25 261	29 694	2,7%	2,6%	<u>2019</u> <i>Jan.</i>	
Feb.	19 514	18 086	2 831	2 754	1 623	13 676	1 582	2 394	10 744	200	120	4 272	-	-	-	24 050	22 223	31 522	2,7%	2,6%	<i>Feb.</i>	
Mar.	6 611	7 189	2 253	1 001	1 742	12 935	998	2 205	9 537	350	120	4 502	-	-	-	8 960	11 255	29 226	2,8%	2,6%	<i>Mar.</i>	
Abr.	950	1 503	1 700	894	2 589	11 239	725	225	10 037	400	135	4 767	-	-	-	2 969	4 452	27 742	2,8%	2,6%	<i>Apr.</i>	
May.	13 770	15 470	-	1 545	1 749	11 036	1 825	350	11 512	299	109	4 957	-	-	-	17 439	17 678	27 504	2,7%	2,6%	<i>May.</i>	
Jun.	7 602	7 602	-	339	1 775	9 600	1 057	180	12 389	500	180	5 277	-	-	-	9 498	9 737	27 265	2,7%	2,7%	<i>Jun.</i>	
Jul.	6 600	6 300	300	325	2 866	7 058	981	150	13 219	1 225	135	6 367	-	-	-	9 131	9 451	26 944	2,7%	2,3%	<i>Jul.</i>	
Ago.	25 449	25 749	-	1 000	2 554	5 504	1 911	200	14 930	2 423	952	7 838	-	-	-	30 783	29 455	28 272	2,7%	2,2%	<i>Aug.</i>	
Set.	10 919	10 919	-	560	1 401	4 663	1 505	375	16 060	280	150	7 968	-	-	-	13 264	12 845	28 691	2,7%	2,3%	<i>Sep.</i>	
Oct.	6 476	6 476	-	1 120	894	4 889	1 229	450	16 839	180	231	7 917	-	-	-	9 005	8 051	29 645	2,6%	2,4%	<i>Oct.</i>	
Nov.	10 250	10 250	-	1 145	1 545	4 489	2 543	1 975	17 407	420	325	8 012	-	-	-	14 358	14 095	29 908	2,5%	2,1%	<i>Nov.</i>	
Dic.	2 500	2 500	-	150	339	4 300	120	1 352	16 176	90	213	7 889	-	-	-	2 860	4 404	28 365	2,5%	1,9%	<i>Dec.</i>	
<u>2020</u>																						
Ene.	7 500	7 500	-	680	325	4 655	780	1 450	15 506	450	135	8 204	215	-	215	9 625	9 410	28 579	2,5%	1,7%	<u>2020</u> <i>Jan.</i>	
Feb.	31 397	31 397	-	2 199	925	5 929	2 336	1 732	16 110	565	250	8 519	165	-	380	36 663	34 304	30 938	2,4%	2,2%	<i>Feb.</i>	
Mar.	-	-	-	152	560	5 521	144	1 098	15 156	120	200	8 439	108	-	488	524	1 858	29 604	2,4%	2,1%	<i>Mar.</i>	
Abr.	53 523	49 023	4 500	-	1 165	4 356	-	725	14 431	-	200	8 239	-	-	488	53 523	51 113	32 014	2,0%	0,3%	<i>Apr.</i>	
May.	227 205	205 066	26 639	820	1 175	4 001	250	1 775	12 906	-	250	7 989	-	-	488	228 275	208 266	52 023	1,2%	0,2%	<i>May.</i>	
Jun.	247 986	251 253	23 373	1 369	90	5 280	500	1 107	12 299	-	200	7 789	-	-	488	249 855	252 650	49 228	1,2%	0,2%	<i>Jun.</i>	
Jul.	243 490	240 135	26 728	275	695	4 860	969	906	12 362	-	350	7 439	-	-	488	244 734	242 085	51 877	1,1%	0,2%	<i>Jul.</i>	
Ago.	360 095	344 283	42 540	2 194	2 214	4 840	280	1 886	10 756	-	200	7 239	-	-	488	362 569	348 583	65 863	0,8%	0,2%	<i>Aug.</i>	
Set.	427 848	423 718	46 671	-	167	4 673	-	1 605	9 151	-	350	6 889	-	-	488	427 848	425 839	67 872	0,7%	0,2%	<i>Set.</i>	
Oct.	458 647	453 694	51 623	-	15	4 658	-	1 229	7 922	-	400	6 489	-	-	488	458 647	455 338	71 181	0,6%	0,3%	<i>Oct.</i>	
Nov.	405 474	400 224	56 873	-	620	4 038	-	2 513	5 409	-	299	6 190	-	-	488	405 474	403 656	72 998	0,5%	0,3%	<i>Nov.</i>	
Dic.	467 652	461 691	62 834	-	1 569	2 469	-	150	5 259	-	500	5 690	-	-	488	467 652	463 910	76 740	0,5%	0,3%	<i>Dec.</i>	
<u>2021</u>																						
Ene.	167 014	176 853	57 739	1 348	-	4 428	780	-	8 238	-	-	4 815	-	-	488	169 142	176 853	75 708	0,5%	0,3%	<u>2021</u> <i>Jan.</i>	
Feb.	453 729	451 841	59 626	4 670	2 194	6 904	5 339	2 336	11 241	-	1 639	3 176	-	-	488	463 738	458 011	81 435	0,4%	0,3%	<i>Feb.</i>	
Mar.	469 940	487 275	42 292	7 730	-	14 634	1 495	1 329	12 607	-	364	2 812	-	-	488	479 165	487 767	72 833	0,4%	0,3%	<i>Mar.</i>	
Abr.	351 948	358 721	35 519	1 611	-	16 245	121	15	12 713	-	150	2 662	-	-	488	353 680	358 886	67 627	0,4%	0,3%	<i>Apr.</i>	
May.	357 158	359 947	32 730	1 087	-	17 332	15	200	12 528	-	420	2 242	-	-	488	358 261	360 567	65 321	0,4%	0,2%	<i>May.</i>	
Jun.	337 001	338 521	31 211	37	-	17 369	-	550	11 978	-	120	2 122	-	-	488	337 037	339 191	63 167	0,4%	0,3%	<i>Jun.</i>	
Jul.	365 543	364 647	32 106	193	2 234	15 328	-	946	11 032	-	300	1 822	-	-	488	365 736	368 127	60 776	0,4%	0,3%	<i>Jul.</i>	
Ago.	378 436	376 916	33 627	-	4 670	10 658	-	303	10 729	-	687	1 135	-	-	488	378 436	382 576	56 637	0,5%	0,4%	<i>Aug.</i>	
Set.	377 375	375 135	35 868	85	7 730	3 013	-	-	10 729	-	-	1 135	-	-	488	377 460	382 865	51 232	0,8%	0,8%	<i>Sep.</i>	
Oct.	281 121	286 195	30 793	-	1 611	1 402	-	-	10 729	-	-	1 135	-	-	488	281 121	287 806	44 547	1,1%	1,4%	<i>Oct.</i>	
Nov.	251 604	253 948	28 449	-	1 087	314	-	-	10 729	-	-	1 135	-	-	488	251 604	255 035	41 115	1,4%	1,8%	<i>Nov.</i>	
Dic.	231 522	234 005	25 965	-	-	314	-	-	10 729	-	-	1 135	-	-	488	231 522	234 005	38 632	1,6%	2,4%	<i>Dec.</i>	
<u>2022</u>																						
Ene.	197 485	188 395	35 056	-	230	85	-	5 019	5 710	-	1 015	120	-	-	488	197 485	194 658	41 459	2,3%	2,8%	<u>2022</u> <i>Jan.</i>	
Feb. 15	110 944	106 551	39 449	-	-	85	-	-	5 710	-	-	120	-	-	488	110 944	106 551	45 852	2,8%	3,1%	<i>Feb. 15</i>	

1/ La información de este cuadro se ha actualizado en la Nota Semanal N° 7 (17 de febrero de 2022). El calendario anual de publicación de estas estadísticas se presenta en la página vii de esta Nota.

2/ Las cifras incluyen los Certificados de Depósito con Negociación Restringida, los de reajuste con tasa y los depósitos a plazo. Las colocaciones y vencimientos de los certificados y depósitos corresponden a flujos acumulados en el mes. Los saldos son a fin de período.

Nota: C=Colocación/Placement; V=Vencimiento/Maturity; S=Saldo/Balance.

Elaboración: Gerencia de Operaciones Monetarias y Estabilidad Financiera - Subgerencia de Operaciones de Política Monetaria.

MONTO NOMINAL DE CERTIFICADOS Y DEPÓSITOS DEL BANCO CENTRAL
NOMINAL AMOUNT OF CERTIFICATES AND DEPOSITS ISSUED BY THE CENTRAL BANK

(Millones de soles)^{1/} / (Millions of soles)^{1/}

	EMITIDO ISSUED	CD BCRP VENCIDO MATURED	SALDO OUTSTANDING	EMITIDO ISSUED	CDR BCRP VENCIDO MATURED	SALDO OUTSTANDING	EMITIDO ISSUED	CDLD BCRP VENCIDO MATURED	SALDO OUTSTANDING	EMITIDO ISSUED	CDV BCRP VENCIDO MATURED	SALDO OUTSTANDING	EMITIDO ISSUED	DP BCRP VENCIDO MATURED	SALDO OUTSTANDING	
2021	83 316	110 036	14 347	22 675	27 717	1 350	0	0	0	22 214	9 550	12 664	4 240 420	4 264 472	11 620	2021
Ene.	15 162	12 967	43 262	2 714	2 260	6 846	0	0	0	0	0	0	453 029	456 255	32 446	Jan.
Feb.	15 790	16 009	43 043	3 125	2 160	7 811	0	0	0	0	0	0	447 948	442 002	38 392	Feb.
Mar.	15 957	14 499	44 501	1 030	1 972	6 869	0	0	0	0	0	0	463 208	473 268	28 332	Mar.
Abr.	5 073	6 855	42 720	2 430	2 714	6 585	0	0	0	0	0	0	348 607	352 031	24 907	Apr.
May.	5 258	5 383	42 596	3 248	3 125	6 708	0	0	0	0	0	0	353 003	355 184	22 725	May.
Jun.	8 066	8 184	42 478	2 056	1 030	7 734	0	0	0	0	0	0	328 971	331 007	20 689	Jun.
Jul.	6 063	9 009	39 532	2 721	3 155	7 300	0	0	0	0	0	0	359 673	359 118	21 244	Jul.
Ago.	4 416	10 934	33 014	3 451	4 379	6 372	0	0	0	1 450	0	1 450	372 571	371 642	22 173	Aug.
Set.	2 348	15 376	19 987	350	2 836	3 886	0	0	0	6 935	0	8 385	368 177	367 489	22 861	Sep.
Oct.	1 335	5 436	15 885	1 150	2 390	2 646	0	0	0	2 200	100	10 485	277 586	282 270	18 177	Oct.
Nov.	2 081	3 304	14 663	400	1 096	1 950	0	0	0	3 210	3 320	10 375	246 313	248 412	16 078	Nov.
Dic.	1 766	2 081	14 347	0	600	1 350	0	0	0	8 420	6 130	12 664	221 337	225 794	11 620	Dec.
2022	5 780	10 139	9 988	1 000	950	1 400	0	0	0	6 350	950	18 064	296 299	290 120	17 800	2022
Ene.	3 528	8 029	9 846	600	950	1 000	0	0	0	4 700	950	16 414	189 257	185 679	15 198	Jan.
Feb. 01	0	0	9 846	400	0	1 400	0	0	0	0	0	16 414	6 055	9 584	11 670	Feb. 01
Feb. 02 - 08	0	0	9 846	0	0	1 400	0	0	0	350	0	16 764	33 511	32 176	13 005	Feb. 02 - 08
Feb. 09 - 15	2 252	2 110	9 988	0	0	1 400	0	0	0	1 300	0	18 064	67 476	62 681	17 800	Feb. 09 - 15

1/ La información de este cuadro se ha actualizado en la Nota Semanal N° 53 (17 de febrero del 2022).

CD BCRP : Certificado de Depósitos del BCRP
 CDR BCRP : Certificado de Depósitos Reajustables del BCRP
 CDLD BCRP : Certificado de Depósitos Liquidables en Dólares del BCRP
 CDV BCRP : Certificado de Depósitos a Tasa Variable del BCRP
 DP BCRP : Depósito a Plazo del BCRP

Elaboración: Gerencia de Operaciones Monetarias y Estabilidad Financiera - Subgerencia de Operaciones de Política Monetaria.

REPOS DEL BANCO CENTRAL Y DEPÓSITOS PÚBLICOS
CENTRAL BANK REPOS AND DEPOSITS OF THE PUBLIC SECTOR

(Millones de soles)^{1/} / (Millions of soles)^{1/}

	REPO DE VALORES 2/ SECURITIES' REPO			REPO MONEDAS REGULAR FX REPO - REGULAR			REPO MONEDAS SUSTITUCIÓN FX REPO - SUBSTITUTION			REPO MONEDAS EXPANSIÓN FX REPO - EXPANSION			DEPÓSITOS PÚBLICOS 3/ DEPOSITS OF PUBLIC SECTOR			
	EMITIDO ISSUED	VENCIDO MATURED	SALDO OUTSTANDING	EMITIDO ISSUED	VENCIDO MATURED	SALDO OUTSTANDING	EMITIDO ISSUED	VENCIDO MATURED	SALDO OUTSTANDING	EMITIDO ISSUED	VENCIDO MATURED	SALDO OUTSTANDING	EMITIDO ISSUED	VENCIDO MATURED	SALDO OUTSTANDING	
2021	12 453	12 798	5 963	2 142	4 770	3 342	0	0	0	0	0	0	9 572	5 140	4 632	2021
Ene.	245	0	6 554	60	0	6 030	0	0	0	0	0	0	0	0	200	Jan.
Feb.	0	375	6 179	0	800	5 230	0	0	0	0	0	0	0	0	200	Feb.
Mar.	0	1 725	4 454	0	2 800	2 430	0	0	0	0	0	0	0	200	0	Mar.
Abr.	0	2 525	1 929	167	940	1 657	0	0	0	0	0	0	0	0	0	Apr.
May.	0	0	1 929	315	50	1 922	0	0	0	0	0	0	3 321	0	3 321	May.
Jun.	4 557	10	6 476	0	0	1 922	0	0	0	0	0	0	1 619	0	4 940	Jun.
Jul.	3 480	320	9 636	0	0	1 922	0	0	0	0	0	0	0	0	4 940	Jul.
Ago.	392	2 302	7 725	0	50	1 872	0	0	0	0	0	0	0	275	4 665	Aug.
Set.	1 192	2 447	6 470	0	30	1 842	0	0	0	0	0	0	0	152	4 512	Sep.
Oct.	937	3 024	4 383	100	40	1 902	0	0	0	0	0	0	0	0	4 512	Oct.
Nov.	600	70	4 913	100	60	1 942	0	0	0	0	0	0	3 500	3 546	4 467	Nov.
Dic.	1 050	0	5 963	1 400	0	3 342	0	0	0	0	0	0	1 132	967	4 632	Dec.
2022	784	1 384	5 362	1 380	2 640	2 082	0	0	0	0	0	0	0	0	4 632	2022
Ene.	784	1 284	5 462	880	1 480	2 742	0	0	0	0	0	0	0	0	4 632	Jan.
Feb. 01	0	100	5 362	300	0	3 042	0	0	0	0	0	0	0	0	4 632	Feb. 01
Feb. 02 - 08	0	0	5 362	200	830	2 412	0	0	0	0	0	0	0	0	4 632	Feb. 02 - 08
Feb. 09 - 15	0	0	5 362	0	330	2 082	0	0	0	0	0	0	0	0	4 632	Feb. 09 - 15

1/ La información de este cuadro se ha actualizado en la Nota Semanal N° 53 (17 de febrero del 2022).

2/ Comprende a los repos de valores realizados en la modalidad de subasta y bajo el esquema regular y especial.

3/ Subastas de fondos que las entidades públicas mantienen en el BCRP.

Elaboración: Gerencia de Operaciones Monetarias y Estabilidad Financiera - Subgerencia de Operaciones de Política Monetaria.

EVOLUCIÓN DE LAS TASAS DE INTERÉS DE LOS CERTIFICADOS DE DEPÓSITO DEL BCRP^{1/ 2/}
EVOLUTION OF INTEREST RATES OF CERTIFICATES OF DEPOSIT OF THE CENTRAL RESERVE BANK OF PERU^{1/ 2/}

Plazo	Tasas de Interés ^{3/}	2019						2020						2021						2022		Interest Rate ^{3/}	Term											
		Jul.	Ago.	Set.	Oct.	Nov.	Dic.	Ene.	Feb.	Mar.	Abr.	May.	Jun.	Jul.	Ago.	Set.	Oct.	Nov.	Dic.	Ene.	Feb.			Mar.	Abr.	May.	Jun.	Jul.	Ago.	Set.	Oct.	Nov.	Dic.	Ene.
1 día - 3 meses	Mínima	1,9	1,7	1,6	2,0	1,5	1,6	1,3	1,4	--	0,2	0,2	0,2	0,2	0,2	0,2	0,2	0,2	0,1	0,2	0,2	0,2	-0,3	0,2	0,2	0,2	0,2	1,0	1,5	2,0	2,5	2,8	Minimum	1 day - 3 months
	Prom. Pond.	2,2	2,2	2,2	2,4	2,0	1,8	1,5	2,2	--	0,3	0,2	0,2	0,2	0,2	0,2	0,3	0,3	0,3	0,3	0,3	0,3	0,2	0,3	0,3	0,4	0,8	1,4	1,8	2,4	2,8	3,2	Average	
	Máxima	2,5	2,5	2,5	2,5	2,4	2,3	1,9	2,3	--	1,0	0,3	0,3	0,3	0,3	0,3	0,3	0,3	0,3	0,3	0,3	0,3	0,3	0,3	0,3	0,6	1,0	1,5	2,0	2,5	3,0	3,5	Maximum	
4 - 6 meses	Mínima	2,4	2,2	2,2	2,2	2,1	2,0	2,0	2,0	1,2	--	0,3	0,3	0,4	0,3	--	--	--	--	0,3	0,3	0,3	0,3	0,3	0,3	0,3	--	--	--	--	--	--	Minimum	4 - 6 months
	Prom. Pond.	2,5	2,3	2,3	2,2	2,2	2,1	2,0	2,1	1,9	--	0,3	0,3	0,4	0,3	--	--	--	--	0,3	0,3	0,3	0,3	0,3	0,3	0,3	--	--	--	--	--	--	Average	
	Máxima	2,6	2,4	2,3	2,2	2,2	2,2	2,1	2,2	2,2	--	0,4	0,4	0,4	0,3	--	--	--	--	0,3	0,3	0,3	0,3	0,3	0,3	0,3	--	--	--	--	--	--	Maximum	
7 meses - 1 año	Mínima	2,4	2,2	2,3	2,3	2,2	2,1	2,0	2,1	1,3	--	0,4	0,4	0,4	0,4	--	--	--	--	0,4	0,4	0,3	0,3	0,4	--	--	--	--	--	--	--	--	Minimum	7 month - 1 year
	Prom. Pond.	2,6	2,3	2,4	2,3	2,2	2,2	2,0	2,1	2,0	--	0,4	0,4	0,4	0,4	--	--	--	--	0,4	0,4	0,4	0,4	0,4	--	--	--	--	--	--	--	--	Average	
	Máxima	2,6	2,4	2,7	2,3	2,3	2,3	2,1	2,2	2,1	--	0,5	0,5	0,5	0,4	--	--	--	--	0,4	0,4	0,4	0,4	0,4	--	--	--	--	--	--	--	--	Maximum	
Mayor a 1 - 2 años	Mínima	2,3	2,2	2,3	2,3	2,3	2,2	2,2	2,2	2,2	--	--	--	--	--	--	--	--	--	--	--	--	--	--	--	--	--	--	--	--	--	--	Minimum	More than 1 year
	Prom. Pond.	2,6	2,3	2,4	2,4	2,3	2,2	2,2	2,2	2,2	--	--	--	--	--	--	--	--	--	--	--	--	--	--	--	--	--	--	--	--	--	--	Average	
	Máxima	2,7	2,4	2,4	2,4	2,4	2,3	2,3	2,3	2,3	--	--	--	--	--	--	--	--	--	--	--	--	--	--	--	--	--	--	--	--	--	--	Maximum	
Mayor de 2 años	Mínima	--	--	--	--	--	--	2,3	2,3	2,3	--	--	--	--	--	--	--	--	--	--	--	--	--	--	--	--	--	--	--	--	--	Minimum	More than 2 years	
	Prom. Pond.	--	--	--	--	--	--	2,4	2,3	2,3	--	--	--	--	--	--	--	--	--	--	--	--	--	--	--	--	--	--	--	--	--	Average		
	Máxima	--	--	--	--	--	--	2,5	2,4	2,4	--	--	--	--	--	--	--	--	--	--	--	--	--	--	--	--	--	--	--	--	--	Maximum		

1/ La información de este cuadro se ha actualizado en la Nota Semanal N° 7 (17 de febrero de 2022). El calendario anual de publicación de estas estadísticas se presenta en la página vi de esta Nota.

2/ Las cifras incluyen los Certificados de Depósito con Negociación Restringida, los de reajuste con tasa y los depósitos a plazo.

3/ La tasa de interés promedio mensual corresponde al flujo de las subastas del mes.

Elaboración: Gerencia de Operaciones Monetarias y Estabilidad Financiera - Subgerencia de Operaciones de Política Monetaria.

TASAS DE INTERÉS ACTIVAS Y PASIVAS PROMEDIO DE LAS EMPRESAS BANCARIAS EN MONEDA NACIONAL AVERAGE LENDING AND DEPOSIT INTEREST RATES OF COMMERCIAL BANKS - DOMESTIC CURRENCY

(En términos efectivos anuales)^{1/ 2/} / (Annual effective rates)^{1/ 2/}

	ACTIVAS / LENDING									PASIVAS / DEPOSITS							Tasa de Interés Legal / Legal Interest Rate ^{8/}	Tasa Interbancaria Promedio / Interbank Average Interest Rate ^{9/}	Tasa de Referencia de Política Monetaria / Policy Monetary Interest Rate ^{10/}				
	Préstamos hasta 360 días / Loans up to 360 days			Préstamos mayor a 360 días / Loans more than 360 days			TAMN ^{3/}	FTAMN ^{4/}	Preferencial Corporativa a 90 días / Corporate Prime (90 days) ^{5/}	Cuenta Corriente / Demand Deposits	Ahorro / Savings	Plazos (días) / Term (days)				TIPMN ^{6/}					FTIPMN ^{7/}		
	Corporativos / Corporate	Grandes emp. Big Companies	Medianas emp. Medium enterprises	Corporativos / Corporate	Grandes emp. Big Companies	Medianas emp. Medium enterprises						Hasta 30 d. Up to 30	31 - 180 d.	181 - 360 d.	360 a más / 360 and more								
2019																							
Ene.	4,4	6,5	10,2	6,1	7,3	10,0	14,3	20,1	4,5	1,1	0,8	3,4	4,0	4,0	4,5	2,4	2,1	2,4	2,8	2,75	Jan.		
Feb.	4,6	6,6	10,0	6,1	7,3	10,0	14,4	20,8	4,4	1,2	0,9	3,1	4,1	4,1	4,6	2,5	2,1	2,5	2,8	2,75	Feb.		
Mar.	4,6	6,6	10,0	6,0	7,3	10,1	14,5	21,0	4,1	1,1	0,8	2,9	4,1	4,2	4,6	2,4	1,9	2,4	2,8	2,75	Mar.		
Abr.	4,6	6,4	10,0	6,1	7,2	10,0	14,5	20,6	4,0	1,3	0,9	3,0	4,0	4,2	4,6	2,5	1,9	2,5	2,8	2,75	Apr.		
May.	4,5	6,4	10,0	6,0	7,2	10,0	14,5	20,9	4,1	1,3	0,9	3,1	3,8	4,2	4,6	2,5	2,1	2,5	2,8	2,75	May.		
Jun.	4,5	6,4	9,9	6,1	7,2	10,0	14,6	20,7	4,0	1,3	0,9	3,1	3,8	4,2	4,7	2,5	2,1	2,5	2,8	2,75	Jun.		
Jul.	4,5	6,3	9,7	6,0	7,3	10,0	14,5	19,7	3,9	1,2	0,9	3,0	3,7	4,2	4,6	2,5	2,1	2,5	2,8	2,75	Jul.		
Ago.	4,3	6,3	9,7	6,0	7,2	10,0	14,4	20,2	3,7	1,2	0,9	2,7	3,6	4,2	4,6	2,4	1,8	2,4	2,6	2,50	Aug.		
Set.	4,0	6,2	9,8	5,9	7,2	10,0	14,4	19,8	3,5	1,1	0,7	2,5	3,5	4,1	4,6	2,3	1,6	2,3	2,5	2,50	Sep.		
Oct.	3,8	6,0	9,7	5,8	7,2	9,9	14,2	18,5	3,4	1,1	0,7	2,4	3,3	4,0	4,6	2,3	1,5	2,3	2,5	2,50	Oct.		
Nov.	3,7	5,9	10,0	5,8	7,1	9,8	14,2	18,4	3,4	1,1	0,7	2,4	3,1	3,9	4,5	2,3	1,5	2,3	2,3	2,25	Nov.		
Dic.	3,6	5,7	10,0	5,6	7,1	9,8	14,1	18,7	3,3	1,1	0,7	2,4	3,0	3,8	4,5	2,2	1,5	2,2	2,3	2,25	Dec.		
2020																							
Ene.	3,6	5,7	9,9	5,5	7,0	9,7	14,4	18,5	3,3	1,1	0,7	2,4	3,0	3,7	4,4	2,2	1,5	2,2	2,2	2,25	Jan.		
Feb.	3,5	5,6	9,8	5,5	7,0	9,7	14,2	20,0	3,2	1,1	0,7	2,2	2,9	3,7	4,4	2,1	1,4	2,1	2,2	2,25	Feb.		
Mar.	3,6	5,6	9,6	5,4	7,0	9,6	14,1	18,8	3,0	1,1	0,7	2,1	2,9	3,6	4,3	2,1	1,4	2,1	1,8	1,25	Mar.		
Abr.	3,9	5,5	9,3	5,4	6,9	9,5	13,4	13,8	2,4	1,0	0,7	1,5	2,8	3,5	4,2	2,0	1,3	2,0	0,6	0,25	Apr.		
May.	3,8	5,4	9,3	5,1	4,4	7,6	12,8	8,1	1,5	0,8	0,7	0,7	2,6	3,4	4,2	1,7	0,6	1,7	0,2	0,25	May.		
Jun.	3,7	5,2	8,0	4,9	3,6	6,1	12,4	7,1	1,1	0,4	0,7	0,4	2,3	3,3	4,2	1,5	0,2	1,5	0,2	0,25	Jun.		
Jul.	3,5	5,1	7,8	4,9	3,4	6,0	12,3	11,1	0,9	0,1	0,6	0,4	1,8	3,1	4,1	1,3	0,2	1,3	0,2	0,25	Jul.		
Ago.	3,4	5,0	7,7	4,8	3,1	5,1	12,3	9,9	1,1	0,1	0,6	0,3	1,3	2,9	3,9	1,2	0,2	1,2	0,2	0,25	Aug.		
Set.	3,2	4,7	8,3	4,9	3,0	4,9	12,4	11,1	1,0	0,1	0,6	0,3	0,9	2,7	3,9	1,2	0,1	1,2	0,1	0,25	Set.		
Oct.	2,7	4,6	7,8	4,6	3,0	4,8	12,5	12,6	0,8	0,1	0,6	0,3	0,7	2,5	3,8	1,1	0,1	1,1	0,2	0,25	Oct.		
Nov.	2,4	4,4	7,4	4,5	2,9	4,7	12,4	14,6	0,7	0,1	0,7	0,3	0,6	2,3	3,7	1,1	0,1	1,1	0,2	0,25	Nov.		
Dic.	2,2	4,3	6,3	4,4	3,0	4,4	12,1	17,4	0,6	0,1	0,6	0,2	0,5	2,1	3,5	1,0	0,1	1,0	0,2	0,25	Dec.		
2021																							
Ene.	2,0	4,3	6,5	4,3	3,0	4,4	12,0	18,6	0,7	0,1	0,6	0,2	0,5	1,9	3,3	1,0	0,1	1,0	0,2	0,25	Jan.		
Feb.	1,7	4,2	8,1	4,3	3,0	4,3	11,9	18,8	0,6	0,1	0,7	0,2	0,5	1,7	3,1	0,9	0,1	0,9	0,2	0,25	Feb.		
Mar.	1,7	4,0	8,0	4,3	2,9	4,2	11,1	18,5	0,6	0,1	0,7	0,2	0,5	1,4	2,9	0,9	0,1	0,9	0,3	0,25	Mar.		
Abr.	1,7	3,9	7,7	4,2	2,9	4,2	11,1	18,3	0,5	0,1	0,7	0,3	0,5	1,3	2,8	0,9	0,1	0,9	0,2	0,25	Apr.		
May.	1,6	3,6	7,6	4,0	2,9	4,1	10,8	15,1	0,7	0,1	0,6	0,3	0,5	1,1	2,7	0,9	0,1	0,9	0,3	0,25	May.		
Jun.	1,5	3,7	7,5	3,7	2,9	4,1	10,7	13,4	0,9	0,1	0,6	0,3	0,5	1,1	2,6	0,8	0,2	0,8	0,3	0,25	Jun.		
Jul.	1,4	3,5	7,5	3,7	3,0	4,3	10,7	15,7	0,8	0,1	0,6	0,3	0,6	1,0	2,5	0,8	0,2	0,8	0,3	0,25	Jul.		
Ago.	1,5	3,5	7,6	3,7	3,0	4,3	10,7	15,3	0,8	0,1	0,6	0,4	0,6	1,0	2,4	0,8	0,2	0,8	0,5	0,50	Aug.		
Set.	1,5	3,5	7,9	3,8	3,1	4,4	10,5	16,3	1,2	0,1	0,6	0,6	0,7	1,0	2,4	0,8	0,2	0,8	0,8	1,00	Sep.		
Oct.	1,7	3,6	7,9	3,8	3,1	4,5	10,6	18,3	1,8	0,2	0,6	0,9	0,8	1,1	2,4	0,8	0,4	0,8	1,3	1,50	Oct.		
Nov.	1,8	4,0	7,6	3,7	3,2	4,6	10,7	20,4	2,3	0,2	0,6	1,4	1,1	1,4	2,5	0,9	0,6	0,9	1,7	2,00	Nov.		
Dic.	2,2	4,3	7,6	3,7	3,3	4,8	11,0	20,8	2,9	0,3	0,6	1,9	1,7	1,8	2,7	1,0	0,9	1,0	2,3	2,50	Dec.		
2022																							
Ene.	2,9	4,7	7,8	3,7	3,4	4,9	11,1	22,7	3,6	0,4	0,6	2,5	2,1	2,1	2,8	1,1	1,1	1,1	3,0	3,00	Jan.		
Feb. 1-15	3,1	4,9	8,1	3,7	3,4	5,0	11,3	22,9	4,0	0,5	0,6	3,0	2,5	2,4	2,9	1,3	1,4	1,3	3,2	3,50	Feb. 1-15		

La Información sobre tasas de interés para pequeña empresa, microempresa, consumo e hipotecario, esta disponible en la versión electrónica de la Nota Semanal, enwww.bcrp.gob.pe

1/ La información de este cuadro se ha actualizado en la Nota Semanal N° 7 (17 de febrero de 2022).

2/ Tasas de interés promedio ponderado de las empresas bancarias en el periodo, construidas a partir de los saldos totales de colocaciones y depósitos.

3/ Promedio del periodo construido a partir de la tasa TAMN diariamente publicada por la SBS. La TAMN es la tasa activa de mercado promedio ponderado en moneda nacional, expresada en términos efectivos anuales.

4/ Promedio del periodo construido a partir de la tasa FTAMN diariamente publicada por la SBS. La FTAMN es la tasa activa promedio de mercado de las operaciones realizadas en los últimos 30 días útiles.

5/ Promedio de las tasas de interés activas a 90 días que las principales empresas bancarias están dispuestas a ofrecer a sus clientes corporativos, de acuerdo a la información recibida en el marco de la Circular 038-2017-BCRP.

6/ Promedio del periodo construido a partir de la tasa TIPMN diariamente publicada por la SBS. La TIPMN es la tasa pasiva de mercado promedio ponderado en moneda nacional, expresada en términos efectivos anuales.

7/ Promedio del periodo construido a partir de la tasa FTIPMN diariamente publicada por la SBS. La FTIPMN es la tasa pasiva promedio de mercado de las operaciones realizadas en los últimos 30 días útiles.

8/ Promedio del periodo construido a partir de la tasa pasiva en moneda nacional publicada por la SBS. La tasa de interés legal en moneda nacional es equivalente a la TIPMN a partir del 2001.11.21.

9/ Promedio ponderado de las tasas de interés de las operaciones interbancarias efectuadas en el periodo.

10/ Tasa anunciada por el Directorio del BCRP en el mes.

Fuente: Reporte N°6 de las empresas bancarias. Subgerencia de Operaciones de Política Monetaria - Departamento de Operaciones Monetarias y Cambiarias (tasa preferencial corporativa y tasa interbancaria). Superintendencia de Banca, Seguros y AFP (TAMN, FTAMN, TIPMN y FTIPMN).

Elaboración: Gerencia de Operaciones Monetarias y Estabilidad Financiera - Subgerencia de Operaciones de Política Monetaria

TASAS DE INTERÉS ACTIVAS Y PASIVAS PROMEDIO DE LAS EMPRESAS BANCARIAS EN MONEDA EXTRANJERA AVERAGE LENDING AND DEPOSIT INTEREST RATES OF COMMERCIAL BANKS - FOREIGN CURRENCY

(En términos efectivos anuales)^{1/ 2/} / (Annual effective rates)^{1/ 2/}

	ACTIVAS / LENDING									PASIVAS / DEPOSITS							Tasa de Interés Legal / Legal Interest Rate 8/	Tasa Interbancaria Promedio / Interbank Average Interest Rate 9/					
	Préstamos hasta 360 días / Loans up to 360 days			Préstamos mayor a 360 días / Loans more than 360 days			TAMEX 3/	FTAMEX 4/	Preferencial Corporativa a 90 días / Corporate Prime (90 days) 5/	Cuenta Corriente / Demand Deposits	Ahorro / Savings	Plazos (días) / Term (days)				TIPMEX 6/				FTIPMEX 7/			
	Corporativos/ Corporate	Grandes emp. Big Companies	Medianas emp. Medium enterprises	Corporativos/ Corporate	Grandes emp. Big Companies	Medianas emp. Medium enterprises						Hasta 30 d. Up to 30	31 - 180 d.	181 - 360 d.	360 a más / 360 and more								
2019																							2019
Ene.	3,6	5,1	6,8	4,5	5,8	6,6	8,0	7,8	3,5	0,4	0,2	2,0	1,7	1,6	1,8	0,8	1,5	0,8	2,5	Jan.			
Feb.	3,8	5,2	6,8	4,6	5,8	6,6	8,2	9,0	3,4	0,4	0,2	2,0	1,9	1,7	1,8	0,9	1,6	0,9	2,5	Feb.			
Mar.	3,7	5,3	6,9	4,6	5,8	6,6	8,1	8,4	3,2	0,5	0,2	1,9	2,0	1,8	1,9	0,9	1,6	0,9	2,5	Mar.			
Abr.	3,5	5,3	6,9	4,5	5,8	6,6	7,8	7,6	3,1	0,4	0,2	1,8	2,1	1,8	2,0	0,8	1,5	0,8	2,5	Apr.			
May.	3,3	5,3	6,8	4,5	5,8	6,6	7,7	8,1	3,0	0,4	0,2	1,9	2,0	1,9	2,0	0,9	1,5	0,9	2,5	May.			
Jun.	3,3	5,3	6,8	4,6	5,9	6,6	7,7	8,0	3,0	0,4	0,2	1,8	2,0	1,9	2,0	0,9	1,5	0,9	2,5	Jun.			
Jul.	3,2	5,3	6,8	4,5	5,9	6,5	7,6	7,6	3,0	0,5	0,2	1,8	1,9	1,9	2,0	0,9	1,4	0,9	2,5	Jul.			
Ago.	3,0	5,3	6,9	4,5	5,8	6,5	7,6	8,2	2,9	0,5	0,2	1,8	1,9	2,0	2,1	0,9	1,4	0,9	2,2	Aug.			
Set.	2,9	5,2	6,9	4,4	5,8	6,5	7,7	8,1	2,9	0,6	0,2	1,6	1,7	1,9	2,1	0,9	1,4	0,9	2,2	Sep.			
Oct.	2,9	5,1	6,8	4,3	5,8	6,5	7,8	7,8	2,7	0,6	0,2	1,6	1,7	1,9	2,1	0,9	1,3	0,9	2,0	Oct.			
Nov.	2,7	5,0	7,0	4,2	5,8	6,4	7,7	7,6	2,7	0,5	0,2	1,5	1,6	1,9	2,1	0,8	1,2	0,8	1,8	Nov.			
Dic.	2,6	5,0	6,9	4,2	5,7	6,4	7,5	7,5	2,7	0,5	0,2	1,5	1,4	1,9	2,1	0,8	1,2	0,8	1,8	Dec.			
2020																							2020
Ene.	2,6	4,9	6,9	4,2	5,7	6,3	7,6	7,3	2,6	0,5	0,2	1,4	1,4	1,8	2,1	0,8	1,1	0,8	1,8	Jan.			
Feb.	2,6	4,8	6,9	4,1	5,7	6,3	7,6	7,9	2,5	0,5	0,2	1,3	1,3	1,7	2,0	0,8	1,1	0,8	1,7	Feb.			
Mar.	2,6	4,7	6,8	4,0	5,7	6,3	7,4	7,3	2,1	0,4	0,2	1,0	1,3	1,6	2,0	0,7	1,0	0,7	1,0	Mar.			
Abr.	2,9	4,6	6,7	4,0	5,6	6,3	6,6	5,4	2,2	0,4	0,2	0,7	1,2	1,5	1,9	0,6	0,7	0,6	0,3	Apr.			
May.	3,0	4,7	6,7	4,0	5,6	6,2	6,5	5,5	1,8	0,4	0,2	0,3	1,2	1,5	1,9	0,6	0,4	0,6	0,2	May.			
Jun.	3,0	4,7	6,5	3,9	5,6	6,1	6,5	6,2	1,2	0,3	0,2	0,2	1,1	1,4	1,8	0,5	0,1	0,5	0,3	Jun.			
Jul.	2,7	4,8	6,5	3,9	5,6	6,2	6,6	6,5	1,0	0,1	0,2	0,1	0,8	1,3	1,7	0,4	0,1	0,4	0,3	Jul.			
Ago.	2,6	4,8	6,4	3,9	5,6	6,2	6,5	6,5	1,2	0,1	0,2	0,1	0,6	1,2	1,6	0,3	0,2	0,3	0,1	Aug.			
Set.	2,5	4,6	6,3	3,9	5,7	6,2	6,4	6,2	1,1	0,1	0,1	0,1	0,5	1,1	1,5	0,3	0,1	0,3	0,2	Sep.			
Oct.	2,2	4,6	6,2	3,8	5,7	6,1	6,3	5,5	0,9	0,1	0,1	0,1	0,4	1,0	1,5	0,3	0,0	0,3	0,2	Oct.			
Nov.	2,1	4,5	6,1	3,8	5,7	6,1	6,1	6,0	1,0	0,1	0,1	0,1	0,3	0,9	1,4	0,3	0,1	0,3	0,3	Nov.			
Dic.	1,9	4,3	6,1	3,8	5,6	6,0	6,1	6,6	1,1	0,1	0,1	0,1	0,3	0,8	1,4	0,3	0,1	0,3	0,3	Dec.			
2021																							2021
Ene.	1,8	4,3	6,0	3,7	5,6	5,9	6,2	6,4	1,0	0,1	0,1	0,1	0,3	0,8	1,3	0,3	0,1	0,3	0,2	Jan.			
Feb.	1,8	4,2	6,0	3,7	5,5	5,9	6,2	6,4	0,8	0,1	0,1	0,1	0,3	0,7	1,2	0,2	0,1	0,2	0,3	Feb.			
Mar.	1,9	4,0	5,9	3,6	5,5	5,8	6,3	6,1	0,7	0,1	0,1	0,1	0,3	0,6	1,1	0,2	0,1	0,2	0,2	Mar.			
Abr.	1,8	4,0	5,9	3,7	5,5	5,7	6,3	5,9	0,6	0,0	0,1	0,1	0,3	0,6	1,1	0,2	0,1	0,2	0,3	Apr.			
May.	1,6	4,0	5,9	3,6	5,4	5,4	6,3	6,4	0,7	0,0	0,1	0,1	0,3	0,5	1,0	0,2	0,1	0,2	0,3	May.			
Jun.	1,5	4,0	6,1	3,4	5,4	5,5	6,0	6,0	1,7	0,1	0,1	0,4	0,3	0,5	1,0	0,2	0,2	0,2	0,5	Jun.			
Jul.	1,6	4,1	6,1	3,3	5,3	5,6	6,1	6,2	1,6	0,1	0,1	0,4	0,4	0,5	1,6	0,2	0,3	0,2	0,3	Jul.			
Ago.	1,7	4,2	6,1	3,3	5,3	5,7	6,2	7,7	1,3	0,1	0,1	0,4	0,5	0,5	1,0	0,2	0,3	0,2	0,3	Aug.			
Set.	1,6	4,3	6,1	3,4	5,3	5,6	6,5	7,8	1,1	0,2	0,1	0,3	0,5	0,6	0,9	0,3	0,3	0,3	0,3	Sep.			
Oct.	1,7	4,4	6,1	3,4	5,3	5,6	6,7	8,3	1,0	0,1	0,1	0,2	0,6	0,6	0,9	0,2	0,2	0,2	0,3	Oct.			
Nov.	1,9	4,4	6,2	3,4	5,3	5,5	6,9	8,8	1,0	0,1	0,1	0,2	0,5	0,6	0,9	0,2	0,1	0,2	0,3	Nov.			
Dic.	1,9	4,4	6,2	3,4	5,2	5,4	6,8	8,0	1,0	0,1	0,1	0,1	0,5	0,6	0,9	0,2	0,1	0,2	0,3	Dec.			
2022																							2022
Ene.	2,0	4,3	6,2	3,4	5,1	5,4	6,8	8,1	1,0	0,1	0,1	0,1	0,5	0,6	0,9	0,2	0,1	0,2	0,3	Jan.			
Feb. 1-15	2,1	4,2	6,2	3,4	5,1	5,3	6,9	8,2	1,1	0,1	0,1	0,1	0,5	0,6	0,9	0,2	0,1	0,2	0,3	Feb. 1-15			

La Información sobre tasas de interés para pequeña empresa, microempresa, consumo e hipotecario, esta disponible en la versión electrónica de la Nota Semanal, en www.bcrp.gob.pe

1/ La información de este cuadro se ha actualizado en la Nota Semanal N° 7 (17 de febrero de 2022). Las fechas de actualización de esta información para este año aparecen en la página vii de la presente Nota

2/ Tasas de interés promedio ponderado de las empresas bancarias en el periodo, construidas a partir de los saldos totales de colocaciones y depósitos

3/ Promedio del periodo construido a partir de la tasa TAMEX diariamente publicada por la SBS. La TAMEX es la tasa activa de mercado promedio ponderado en moneda extranjera, expresada en términos efectivos anuales

4/ Promedio del periodo construido a partir de la tasa FTAMEX diariamente publicada por la SBS. La FTAMEX es la tasa activa promedio de mercado en moneda extranjera, de las operaciones realizadas en los últimos 30 días útiles.

5/ Promedio de las tasas de interés activas a 90 días que las principales empresas bancarias están dispuestas a ofrecer a sus clientes corporativos, de acuerdo a la información recibida en el marco de la Circular 038-2017-BCRP

6/ Promedio del periodo construido a partir de la tasa TIPMEX diariamente publicada por la SBS. La TIPMEX es la tasa pasiva de mercado promedio ponderado en moneda extranjera, expresada en términos efectivos anuales

7/ Promedio del periodo construido a partir de la tasa FTIPMEX diariamente publicada por la SBS. La FTIPMEX es la tasa pasiva promedio de mercado en moneda extranjera de las operaciones realizadas en los últimos 30 días útiles.

8/ Promedio del periodo construido a partir de la tasa pasiva en moneda extranjera publicada por la SBS. La tasa de interés legal en moneda extranjera es equivalente a la TIPMEX a partir del 2001.11.21

9/ Promedio ponderado de las tasas de interés de las operaciones interbancarias efectuadas en el periodo

Fuente: Reporte N°6 de las empresas bancarias. Subgerencia de Operaciones de Política Monetaria - Departamento de Operaciones Monetarias y Cambiarias (tasa preferencial corporativa y tasa interbancaria). Superintendencia de Banca, Seguros y AFP (TAMEX, FTAMEX, TIPMEX y FTIPMEX).

Elaboración: Gerencia de Operaciones Monetarias y Estabilidad Financiera - Subgerencia de Operaciones de Política Monetaria

TASAS DE INTERÉS ACTIVAS PROMEDIO DE LAS EMPRESAS BANCARIAS POR MODALIDAD
 AVERAGE LENDING INTEREST RATES OF COMMERCIAL BANKS BY TYPE OF CREDIT

(En términos efectivos anuales)^{1/ 2/} / (Annual effective rates)^{1/ 2/}

	MONEDA NACIONAL / DOMESTIC CURRENCY										MONEDA EXTRANJERA / FOREIGN CURRENCY																
	CORPORATIVAS, GRANDES Y MEDIANAS EMPRESAS WHOLESALE BANKING				PEQUEÑA Y MICROEMPRESA SMALL BUSINESS				CONSUMO CONSUMPTION		HIPOTECARIO MORTGAGE	PROMEDIO ESTRUCTURA CONSTANTE/ FIX-WEIGHE AVERAGE 3/	CORPORATIVAS, GRANDES Y MEDIANAS EMPRESAS WHOLESALE BANKING				PEQUEÑA Y MICROEMPRESA SMALL BUSINESS						CONSUMO CONSUMPTION	HIPOTECARIO MORTGAGE	PROMEDIO ESTRUCTURA CONSTANTE/ FIX-WEIGHE AVERAGE 3/		
	Préstamos Loans		Préstamos Loans		Tarjeta de Crédito / Credit Card	Préstamos Loans			Préstamos Loans				Préstamos Loans		Tarjeta de Crédito / Credit Card	Préstamos Loans			Tarjeta de Crédito / Credit Card	Préstamos Loans							
	Hasta 360 d./ Up to 360 days	Más de 360 d./ More than 360 days	Hasta 360 d./ Up to 360 days	Más de 360 d./ More than 360 days		Hasta 360 d./ Up to 360 days	Más de 360 d./ More than 360 days		Hasta 360 d./ Up to 360 days	Más de 360 d./ More than 360 days			Hasta 360 d./ Up to 360 days	Más de 360 d./ More than 360 days		Hasta 360 d./ Up to 360 days	Más de 360 d./ More than 360 days			Hasta 360 d./ Up to 360 days							Más de 360 d./ More than 360 days
2019																					2019						
Ene.	6,3	7,8	31,9	21,5	37,3	42,4	17,3	8,1	16,9	5,1	5,5	8,9	9,0	38,0	7,0	8,7	7,1	8,1	Jan.								
Feb.	6,3	7,8	32,1	21,3	37,0	42,3	17,3	8,1	16,9	5,3	5,5	9,0	9,1	37,7	7,1	8,7	7,1	8,2	Feb.								
Mar.	6,3	7,8	32,6	21,2	35,8	41,4	17,3	8,1	16,6	5,2	5,5	8,6	9,1	37,8	7,0	8,7	7,1	8,1	Mar.								
Abr.	6,3	7,8	32,7	21,0	35,5	41,0	17,2	8,1	16,5	5,0	5,6	7,9	9,1	37,9	7,8	8,7	7,1	8,1	Apr.								
May.	6,2	7,8	33,1	21,0	35,4	41,3	17,3	8,1	16,5	4,8	5,6	8,8	9,4	37,8	7,3	8,7	7,4	8,2	May.								
Jun.	6,2	7,8	33,4	20,8	35,6	43,6	17,3	8,1	16,6	4,8	5,6	8,9	9,6	37,8	7,2	8,7	7,0	8,1	Jun.								
Jul.	6,2	7,8	33,6	20,7	35,3	43,8	17,4	8,1	16,5	4,7	5,5	8,8	9,5	37,9	7,2	8,6	7,0	8,1	Jul.								
Ago.	6,1	7,7	33,7	20,6	35,3	44,0	17,4	8,0	16,5	4,6	5,5	8,3	9,0	37,8	6,9	8,6	7,0	8,0	Aug.								
Set.	5,9	7,7	33,5	20,4	35,3	44,2	17,5	8,0	16,4	4,6	5,5	7,9	8,6	38,0	6,8	8,6	7,0	8,0	Sep.								
Oct.	5,6	7,7	33,0	20,3	35,5	44,5	17,5	8,0	16,4	4,6	5,5	8,1	8,4	38,2	6,5	8,6	6,9	8,0	Oct.								
Nov.	5,6	7,6	32,8	20,2	35,4	44,7	17,5	7,9	16,3	4,5	5,4	8,1	8,0	38,2	7,2	8,5	6,9	7,9	Nov.								
Dic.	5,5	7,4	32,1	20,1	35,1	45,3	17,4	7,9	16,2	4,3	5,4	8,1	7,7	38,2	6,7	8,5	6,9	7,9	Dec.								
2020																					2020						
Ene.	5,6	7,4	32,2	20,0	35,3	46,2	17,4	7,9	16,2	4,4	5,4	8,2	7,6	38,1	6,3	8,5	6,9	7,8	Jan.								
Feb.	5,5	7,4	32,5	19,9	35,0	46,8	17,3	7,8	16,1	4,4	5,3	7,8	7,5	38,0	6,1	8,5	6,8	7,8	Feb.								
Mar.	5,4	7,3	32,9	19,8	34,8	47,5	17,2	7,8	16,0	4,3	5,3	7,9	7,4	38,0	5,8	8,5	6,8	7,7	Mar.								
Abr.	5,2	7,2	31,8	20,2	34,3	46,8	17,2	7,8	15,9	4,1	5,2	7,9	7,3	38,1	5,7	8,4	6,8	7,6	Apr.								
May.	5,1	5,8	26,4	17,4	34,3	44,9	17,1	7,7	15,0	4,2	5,2	7,9	7,4	38,1	5,6	8,4	6,8	7,6	May.								
Jun.	4,8	5,0	26,3	14,5	33,7	45,4	17,2	7,7	14,2	4,2	5,2	7,5	7,0	37,9	5,2	8,4	6,8	7,4	Jun.								
Jul.	4,6	4,8	26,0	13,1	33,0	44,6	17,1	7,7	13,8	4,1	5,1	7,0	6,7	37,5	4,8	8,4	6,8	7,4	Jul.								
Ago.	4,5	4,4	25,4	11,0	33,1	44,3	17,0	7,7	13,2	4,0	5,2	6,7	6,7	37,2	4,7	8,4	6,7	7,3	Aug.								
Set.	4,4	4,3	24,8	10,1	33,1	45,3	16,9	7,6	12,9	3,9	5,2	6,2	6,5	37,1	4,4	8,3	6,7	7,2	Set.								
Oct.	4,1	4,2	26,1	9,7	33,2	47,6	16,8	7,6	12,8	3,7	5,1	6,1	5,6	36,9	4,1	8,3	6,7	7,1	Oct.								
Nov.	3,9	4,1	27,8	9,6	33,0	50,0	16,6	7,5	12,6	3,5	5,1	5,1	5,4	36,7	3,9	8,3	6,7	7,0	Nov.								
Dic.	3,6	4,0	28,7	10,7	32,9	52,3	16,4	7,5	12,6	3,4	5,1	3,9	5,1	36,7	3,8	8,2	6,6	7,0	Dec.								
2021																					2021						
Ene.	3,6	3,9	31,1	11,2	33,2	53,6	16,3	7,4	12,6	3,4	5,0	3,9	5,2	36,5	4,0	8,2	6,6	6,9	Jan.								
Feb.	3,4	3,9	32,2	11,5	34,6	51,1	16,0	7,3	12,6	3,4	5,0	4,0	5,0	36,3	4,2	8,2	6,5	6,8	Feb.								
Mar.	3,2	3,8	33,3	11,6	36,0	49,8	16,0	7,2	12,4	3,5	5,0	4,1	4,7	36,2	4,1	8,1	6,5	6,8	Mar.								
Abr.	3,2	3,8	34,2	12,1	36,2	49,7	15,9	7,1	12,5	3,3	4,9	4,1	4,9	35,9	4,0	8,0	6,4	6,7	Apr.								
May.	3,0	3,7	34,9	12,2	36,6	48,7	15,8	7,0	12,5	3,2	4,8	4,1	5,4	35,0	3,4	7,7	6,4	6,7	May.								
Jun.	3,0	3,7	35,2	12,2	36,6	47,5	15,6	6,9	12,4	3,0	4,7	7,2	8,3	34,7	3,0	6,2	6,3	6,5	Jun.								
Jul.	3,0	3,8	35,1	12,3	37,2	46,2	15,4	6,8	12,4	3,1	4,6	8,4	8,3	35,2	3,1	6,2	6,3	6,7	Jul.								
Ago.	3,0	3,8	34,9	12,4	38,2	45,4	15,3	6,8	12,4	3,2	4,6	8,5	8,2	35,3	3,3	6,2	6,2	6,8	Aug.								
Set.	3,0	3,9	34,7	12,6	38,1	42,5	15,2	6,7	12,3	3,3	4,6	8,1	8,2	35,6	3,3	6,3	6,2	6,8	Sep.								
Oct.	3,2	3,9	34,5	13,0	38,8	38,4	15,2	6,7	12,3	3,5	4,6	8,2	8,6	36,1	3,3	6,3	6,2	6,9	Oct.								
Nov.	3,4	4,0	34,3	13,4	39,2	38,8	15,3	6,7	12,5	3,6	4,6	9,4	8,2	36,5	3,4	6,2	6,2	6,9	Nov.								
Dic.	3,7	4,1	34,3	13,7	40,4	39,0	15,4	6,7	12,7	3,5	4,5	7,4	9,0	37,4	3,6	6,1	6,1	6,9	Dec.								
2022																					2022						
Ene.	4,3	4,2	34,6	14,0	40,7	39,1	15,4	6,7	12,9	3,6	4,5	7,5	9,6	37,4	3,8	6,0	6,1	6,9	Jan.								
Feb. 1-15	4,5	4,3	35,0	14,1	41,0	39,8	15,6	6,7	13,0	3,6	4,4	7,2	9,3	37,6	3,9	6,0	6,1	6,8	Feb. 1-15								

1/ La información de este cuadro se ha actualizado en la Nota Semanal N° 7 (17 de febrero de 2022).

2/ Tasas de interés promedio ponderado en el período, construidas a partir de los saldos diarios de colocaciones.

3/ Promedio construido sobre la estructura de participación de los siete grandes rubros de colocaciones (corporativos, grandes empresas, medianas empresas, pequeñas empresas, microempresa, consumo e hipotecario) de las empresas bancarias en agosto de 2010.

Fuente: Reporte N°6 de las empresas bancarias.

Elaboración: Gerencia de Operaciones Monetarias y Estabilidad Financiera - Subgerencia de Operaciones de Política Monetaria

TASAS DE INTERÉS ACTIVAS PROMEDIO DE LAS CAJAS MUNICIPALES DE AHORRO Y CRÉDITO
AVERAGE LENDING INTEREST RATES OF MUNICIPAL CREDIT AND SAVINGS INSTITUTIONS BY TYPE OF CREDIT

(% en términos efectivos anuales)^{1/ 2/} / (% annual effective rates)^{1/ 2/}

	MONEDA NACIONAL / DOMESTIC CURRENCY									MONEDA EXTRANJERA / FOREIGN CURRENCY											
	CORPORATIVAS, GRANDES Y MEDIANAS EMPRESAS WHOLESALE BANKING			PEQUEÑA Y MICROEMPRESA SMALL BUSINESS		CONSUMO/ CONSUMPTION			HIPOTECARIO/ MORTGAGE	PROMEDIO ESTRUCTURA CONSTANTE/ FIX-WEIGHED AVERAGE 3/	CORPORATIVAS, GRANDES Y MEDIANAS EMPRESAS WHOLESALE BANKING			PEQUEÑA Y MICROEMPRESA SMALL BUSINESS		CONSUMO/ CONSUMPTION				HIPOTECARIO/ MORTGAGE	PROMEDIO ESTRUCTURA CONSTANTE/ FIX-WEIGHED AVERAGE 3/
	Préstamos Loans		Tajeta de Crédito / Credit Card	Préstamos Loans		Préstamos Loans		Préstamos Loans			Tajeta de Crédito / Credit Card	Préstamos Loans		Préstamos Loans		Préstamos Loans					
	Hasta 360 d./ Up to 360 days	Más de 360 d./ More than 360 days		Hasta 360 d./ Up to 360 days	Más de 360 d./ More than 360 days	Hasta 360 d./ Up to 360 days	Más de 360 d./ More than 360 days	Hasta 360 d./ Up to 360 days				Más de 360 d./ More than 360 days	Hasta 360 d./ Up to 360 days	Más de 360 d./ More than 360 days	Hasta 360 d./ Up to 360 days	Más de 360 d./ More than 360 days	Hasta 360 d./ Up to 360 days	Más de 360 d./ More than 360 days			
2020																				2020	
Ene.	19,0	14,8	36,7	26,9	-	61,1	26,5	14,0	21,2	12,8	12,6	21,7	16,0	-	17,0	13,8	11,7	10,3	Jan.		
Feb.	21,0	14,8	36,7	26,8	-	61,3	26,5	13,9	21,2	12,6	12,6	21,4	15,9	-	17,0	13,7	11,7	10,3	Feb.		
Mar.	20,8	14,7	36,4	26,7	-	61,6	26,3	13,9	21,1	12,2	12,5	22,6	15,9	-	15,5	13,6	11,7	10,3	Mar.		
Abr.	20,4	14,8	36,2	26,4	-	62,4	26,1	13,9	21,0	12,1	12,4	19,7	16,1	-	15,8	13,5	11,7	10,3	Apr.		
May.	20,0	14,2	35,3	25,2	-	62,4	25,5	13,8	20,5	12,4	12,4	17,3	16,4	-	16,5	13,2	11,5	10,3	May		
Jun.	19,8	13,8	34,5	24,9	-	61,3	25,5	13,8	20,2	11,9	12,4	16,8	16,7	-	16,9	13,0	11,5	10,4	Jun.		
Jul.	20,1	13,7	34,3	23,8	-	59,5	25,6	13,8	20,1	11,8	12,3	16,0	16,9	-	16,2	13,0	11,5	10,5	Jul.		
Ago.	20,0	13,3	34,2	22,9	-	58,9	25,5	13,7	19,9	11,9	12,4	15,1	16,7	-	17,4	12,9	11,6	10,6	Aug.		
Set.	19,7	12,9	34,3	22,0	-	58,1	25,4	13,7	19,6	11,3	12,3	16,7	16,9	-	17,1	13,0	11,6	10,7	Sep.		
Oct.	19,2	12,7	34,2	21,8	-	57,4	25,4	13,7	19,5	11,6	12,3	17,3	16,9	-	17,8	13,6	11,6	10,7	Oct.		
Nov.	19,6	12,5	34,0	21,6	-	56,7	25,3	13,6	19,4	11,5	12,3	18,3	17,0	-	17,7	13,6	11,6	10,7	Nov.		
Dic.	19,7	12,4	33,9	21,5	-	55,9	25,3	13,6	19,3	11,3	12,3	18,8	16,9	-	17,6	13,6	11,6	10,7	Dec.		
2021																			2021		
Ene.	20,4	12,2	33,7	21,5	-	55,6	25,2	13,6	19,2	10,9	12,2	17,2	17,0	-	19,4	13,4	11,6	10,6	Jan.		
Feb.	20,5	12,0	33,6	21,4	-	55,3	25,2	13,6	19,1	10,9	12,2	17,9	16,8	-	19,2	13,5	11,6	10,6	Feb.		
Mar.	20,0	11,8	33,5	21,3	-	50,6	25,1	13,5	19,1	10,9	12,2	19,3	16,7	-	16,0	14,0	11,6	10,6	Mar.		
Abr.	19,6	11,6	33,0	21,2	-	51,0	25,0	13,6	19,1	11,0	12,1	20,1	16,6	-	14,0	14,0	11,6	10,6	Apr.		
May.	19,7	11,5	32,7	21,2	-	51,2	24,9	13,5	19,1	11,5	12,1	19,6	16,5	-	14,4	13,9	11,6	10,6	May		
Jun.	19,2	11,4	32,4	21,2	-	50,4	24,8	13,5	19,0	11,5	12,1	21,2	16,4	-	17,0	13,6	11,6	10,7	Jun.		
Jul.	18,8	11,4	32,4	21,2	-	49,6	24,7	13,5	18,9	11,5	11,9	23,3	16,4	-	12,9	13,3	11,6	10,5	Jul.		
Ago.	18,8	11,4	32,2	21,3	-	49,0	24,7	13,4	18,8	11,4	11,8	22,6	16,5	-	13,1	13,2	11,6	10,5	Aug.		
Set.	19,2	11,3	32,2	21,3	-	48,4	24,7	13,4	18,8	11,4	11,8	18,6	16,4	-	13,9	13,2	11,6	10,4	Sep.		
Oct.	18,8	11,2	32,1	21,3	-	48,1	24,7	13,4	18,8	11,3	11,8	20,9	16,3	-	13,0	13,0	11,6	10,4	Oct.		
Nov.	17,2	10,8	30,9	21,1	-	47,3	23,5	13,4	18,2	11,1	11,3	24,4	16,3	-	12,9	12,8	11,5	9,3	Nov.		
Dic.	17,9	10,8	30,9	21,2	-	47,0	23,5	13,2	18,2	11,9	11,3	21,3	16,2	-	16,8	12,9	11,5	9,3	Dec.		
2022																			2022		
Ene.	17,9	10,8	31,0	21,3	-	47,6	23,6	13,2	18,1	12,8	11,2	20,9	16,1	-	15,6	13,6	11,5	9,3	Jan.		

1/ La información de este cuadro se ha actualizado en la Nota Semanal N° 7 (17 de febrero de 2022). Las fechas de actualización de esta información para este año aparecen en la página vii de la presente Nota.

2/ Tasas de interés promedio ponderado en el período, construidas a partir de los saldos diarios de colocaciones.

3/ Promedio construido sobre la estructura de participación de los siete grandes rubros de colocaciones (cooperativos, grandes empresas, medianas empresas, pequeñas empresas, microempresa, consumo e hipotecario) de las Cajas Municipales de Ahorros y Créditos.

Fuente: Reporte N°6-A de las cajas municipales de ahorro y crédito.

Elaboración: Gerencia de Operaciones Monetarias y Estabilidad Financiera - Subgerencia de Operaciones de Política Monetaria

TASAS DE INTERÉS ACTIVAS PROMEDIO DE LAS CAJAS RURALES DE AHORRO Y CRÉDITO
AVERAGE LENDING INTEREST RATES OF RURAL CREDIT AND SAVINGS INSTITUTIONS BY TYPE OF CREDIT

(% en términos efectivos anuales)^{1/2/} / (% annual effective rates)^{1/2/}

	MONEDA NACIONAL / DOMESTIC CURRENCY									MONEDA EXTRANJERA / FOREIGN CURRENCY													
	CORPORATIVAS. GRANDES Y MEDIANAS EMPRESAS WHOLESALE BANKING			PEQUEÑA y MICROEMPRESA SMALL BUSINESS			CONSUMO/ CONSUMPTION			HIPOTECARIO/ MORTGAGE	PROMEDIO ESTRUCTURA CONSTANTE/ FIX-WEIGHED AVERAGE 3/	CORPORATIVAS. GRANDES Y MEDIANAS EMPRESAS WHOLESALE BANKING			PEQUEÑA y MICROEMPRESA SMALL BUSINESS			CONSUMO/ CONSUMPTION			HIPOTECARIO/ MORTGAGE	PROMEDIO ESTRUCTURA CONSTANTE/ FIX-WEIGHED AVERAGE 3/	
	Préstamos Loans		Tarjeta de Crédito / Credit Card	Préstamos Loans		Préstamos Loans	Préstamos Loans		Préstamos Loans			Tarjeta de Crédito / Credit Card	Préstamos Loans		Préstamos Loans	Tarjeta de Crédito / Credit Card	Préstamos Loans			Préstamos Loans			
	Hasta 360 d./ Up to 360 days	Más de 360 d./ More than 360 days		Hasta 360 d./ Up to 360 days	Más de 360 d./ More than 360 days		Hasta 360 d./ Up to 360 days	Más de 360 d./ More than 360 days					Hasta 360 d./ Up to 360 days	Más de 360 d./ More than 360 days			Hasta 360 d./ Up to 360 days	Más de 360 d./ More than 360 days					Hasta 360 d./ Up to 360 days
2020																				2020			
Ene.	14,0	10,7	44,4	30,2	66,0	50,8	33,0	12,9	31,8	12,0	11,7	12,4	14,1	-	-	11,4	11,4	9,9	Jan.				
Feb.	13,2	10,8	44,4	30,1	65,8	50,5	32,9	12,9	31,7	12,0	11,7	20,0	14,3	-	-	11,8	11,4	10,1	Feb.				
Mar.	13,3	10,5	44,9	30,1	64,0	50,1	33,3	12,9	31,0	12,0	11,6	20,0	14,3	-	-	11,2	11,4	10,0	Mar.				
Abr.	11,6	10,5	45,0	30,3	55,8	48,8	33,3	12,9	28,2	12,0	11,6	20,0	14,3	-	-	11,3	11,4	10,3	Apr.				
May.	12,5	10,5	45,9	30,4	52,3	49,4	33,4	12,9	27,3	12,0	11,6	20,0	14,3	-	-	11,3	11,4	10,3	May				
Jun.	12,5	10,3	42,8	30,4	50,3	47,9	33,3	12,9	26,7	12,0	11,7	20,0	14,2	-	-	11,3	11,3	10,3	Jun.				
Jul.	12,6	10,0	44,6	26,9	49,8	47,2	33,2	12,9	26,1	12,0	11,9	20,0	14,2	-	-	11,3	11,3	10,4	Jul.				
Ago.	12,3	9,0	44,5	24,0	50,0	46,5	32,6	12,7	25,7	12,0	12,0	20,0	14,1	-	-	11,2	11,0	10,3	Aug.				
Set.	12,6	8,9	44,1	23,1	50,7	46,5	32,5	12,7	25,2	0,0	12,0	20,0	14,1	-	-	11,1	11,0	10,3	Sep.				
Oct.	10,3	8,5	41,7	22,5	52,0	47,7	32,2	12,7	25,5	0,0	11,9	20,0	14,1	-	-	11,0	11,1	10,3	Oct.				
Nov.	9,4	8,0	41,1	22,0	54,2	47,4	32,0	12,7	26,0	0,0	11,9	20,0	14,0	-	-	10,9	11,1	9,9	Nov.				
Dic.	9,2	7,0	41,4	21,4	56,3	48,0	31,8	12,7	26,5	0,0	11,9	20,0	14,2	-	-	10,7	11,1	10,3	Dec.				
2021																				2021			
Ene.	8,5	7,2	41,4	21,2	57,4	48,7	31,9	12,6	26,6	0,0	11,9	20,0	14,2	-	-	10,6	11,1	10,3	Jan.				
Feb.	8,9	7,1	41,6	21,0	58,8	49,2	31,8	12,6	26,8	0,0	11,9	20,0	14,2	-	-	10,4	11,1	10,3	Feb.				
Mar.	9,1	7,2	41,2	21,1	61,1	49,0	31,7	12,6	26,8	0,0	11,9	20,0	14,2	-	-	10,4	11,1	10,3	Mar.				
Abr.	9,0	7,2	40,8	20,6	62,9	49,3	31,7	12,5	26,5	0,0	11,8	8,8	14,2	-	-	10,4	11,1	10,2	Apr.				
May.	8,7	7,1	40,4	20,5	64,3	48,9	31,6	12,5	27,5	0,0	11,8	16,6	14,1	-	-	11,0	11,1	10,3	May				
Jun.	8,0	6,6	40,2	20,6	78,5	47,9	34,6	12,5	27,7	0,0	11,7	16,6	14,1	-	-	11,0	11,1	10,0	Jun.				
Jul.	8,8	6,6	40,0	20,8	75,1	47,2	34,3	12,4	27,0	0,0	11,7	17,2	14,1	-	-	11,0	11,1	10,0	Jul.				
Ago.	9,1	6,7	39,8	20,9	74,9	47,3	34,2	12,3	27,1	0,0	11,7	17,2	14,1	-	-	11,0	10,6	9,8	Aug.				
Set.	9,6	6,7	39,6	21,1	75,2	47,5	34,2	12,3	27,0	0,0	11,3	15,1	14,1	-	-	11,0	10,6	9,6	Sep.				
Oct.	10,7	6,9	39,7	21,1	75,8	47,3	34,0	12,3	27,0	0,0	11,3	15,9	14,1	-	-	11,1	10,6	9,6	Oct.				
Nov.	14,1	6,9	40,0	21,3	70,7	48,6	32,7	12,3	27,3	0,0	11,3	15,9	14,1	-	-	11,1	10,6	9,7	Nov.				
Dic.	14,6	6,8	40,1	21,5	70,6	48,9	32,4	12,3	27,7	11,0	11,3	20,0	14,1	-	-	11,1	10,6	10,0	Dec.				
2022																				2022			
Ene.	16,6	7,0	40,2	21,6	69,9	49,0	32,3	12,2	27,7	11,0	11,2	20,0	13,8	-	-	11,0	10,6	9,5	Jan.				

1/ La información de este cuadro se ha actualizado en la Nota Semanal N° 7 (17 de febrero de 2022). Las fechas de actualización de esta información para este año aparecen en la página vii de la presente Nota.

2/ Tasas de interés promedio ponderado en el período, construidas a partir de los saldos diarios de colocaciones.

3/ Promedio construido sobre la estructura de participación de los siete grandes rubros de colocaciones (cooperativos, grandes empresas, medianas empresas, pequeñas empresas, microempresa, consumo e hipotecario) de las Cajas Rurales de Ahorros y Créditos.

4/ A partir de marzo de 2019 incluye a la Caja CENCOSUD SCOTIA PERU (Ex Banco Cencosud)

Fuente: Reporte N°6-A de las cajas rurales de ahorro y crédito.

Elaboración: Gerencia de Operaciones Monetarias y Estabilidad Financiera - Subgerencia de Operaciones de Política Monetaria

TASAS DE INTERÉS ACTIVAS EN MONEDA NACIONAL Y EXTRANJERA AVERAGE INTEREST RATES - DOMESTIC AND FOREIGN CURRENCY

(% en términos efectivos anuales)^{1/} / (% annual effective rates)^{1/}

PROMEDIO ÚLTIMOS 30 DÍAS ÚTILES AL 15 DE FEBRERO DE 2022/ AVERAGE, LAST 30 BUSINESS DAYS ON FEBRUARY 15, 2022	MONEDA NACIONAL / DOMESTIC CURRENCY										MONEDA EXTRANJERA / FOREIGN CURRENCY									
	CORPORATIVOS CORPORATE		GRANDES EMPRESAS/ BIG COMPANIES		MEDIANAS EMPRESAS/ MEDIUM ENTERPRISES		CONSUMO/ CONSUMPTION			HIPOTECARIO/ MORTGAGE	CORPORATIVOS CORPORATE		GRANDES EMPRESAS/ BIG COMPANIES		MEDIANAS EMPRESAS/ MEDIUM ENTERPRISES		CONSUMO/ CONSUMER			HIPOTECARIO/ MORTGAGE
	PRÉSTAMOS / LOANS		PRÉSTAMOS / LOANS		PRÉSTAMOS / LOANS		PRÉSTAMOS / LOANS 2/				PRÉSTAMOS / LOANS		PRÉSTAMOS / LOANS		PRÉSTAMOS / LOANS		PRÉSTAMOS / LOANS 2/			
	Promedio Average 3/	Más de 360 días More than 360 days	Promedio Average 3/	Más de 360 días More than 360 days	Promedio Average 3/	Más de 360 días More than 360 days	Promedio Average 3/	Tarjetas de Crédito/ Credit Cards	Más de 360 días More than 360 days	Promedio Average 3/	Más de 360 días More than 360 days	Promedio Average 3/	Más de 360 días More than 360 days	Promedio Average 3/	Más de 360 días More than 360 days	Promedio Average 3/	Tarjetas de Crédito/ Credit Cards	Más de 360 días More than 360 days		
EMPRESAS BANCARIAS	4,27	4,32	6,31	7,09	9,68	9,85	41,63	52,23	20,41	6,99	2,36	2,82	4,32	4,87	5,47	3,23	34,96	37,50	5,29	5,13
CRÉDITO	4,01	4,46	5,80	6,80	10,89	13,09	31,74	40,03	16,40	6,81	1,99	1,95	4,33	5,29	4,35	1,87	29,29	32,94	4,46	4,72
INTERBANK	6,37	4,64	7,50	9,83	9,19	13,62	50,04	57,92	18,03	6,96	3,31	3,55	3,75	3,35	5,77	6,50	51,81	51,95	10,61	5,76
CITIBANK	3,83	-	4,33	4,33	4,57	-	-	-	-	-	-	-	-	-	1,69	-	-	-	-	-
SCOTIABANK	3,70	4,24	5,45	5,77	7,65	7,32	32,36	38,46	16,14	6,81	2,87	5,44	3,50	3,54	6,24	6,50	39,74	39,90	9,05	5,99
BBVA	4,59	4,24	7,62	6,43	11,68	12,31	36,62	50,63	17,18	6,63	1,64	-	4,52	4,09	7,95	7,33	31,19	32,98	8,92	5,77
COMERCIO	5,50	-	18,46	-	9,52	-	14,91	28,19	14,80	8,34	4,85	-	20,04	-	10,43	-	34,68	34,68	-	-
PICHINCHA	6,18	-	6,46	7,50	7,33	9,48	35,35	39,21	29,84	8,18	5,27	-	5,52	7,50	5,72	8,04	36,91	36,97	15,00	-
INTERAMERICANO	4,35	4,70	6,74	8,67	8,26	7,21	15,04	30,00	12,28	7,47	3,24	3,51	5,27	-	7,35	8,06	28,51	30,00	7,00	-
MIBANCO	-	-	-	-	17,17	16,82	44,71	-	35,35	15,26	-	-	-	-	-	-	-	-	-	-
GNB	4,96	-	5,67	-	-	-	30,66	40,09	9,95	7,75	0,20	-	6,18	-	8,50	-	49,58	49,58	-	-
FALABELLA	-	-	-	-	-	-	61,23	71,92	27,46	-	-	-	-	-	-	-	-	-	-	-
RIPLEY	-	-	-	-	-	-	55,64	68,72	21,54	-	-	-	-	-	-	-	-	-	-	-
SANTANDER	6,33	-	6,98	7,43	8,35	8,65	-	-	-	-	4,56	-	4,27	5,68	4,08	7,23	-	-	-	-
ALFIN	-	-	-	-	-	-	66,30	-	66,30	-	-	-	-	-	-	-	-	-	-	-
ICBC	5,11	-	-	-	-	-	-	-	-	-	2,55	-	3,47	-	-	-	-	-	-	-
BANK OF CHINA	-	-	-	-	-	-	-	-	-	-	2,88	-	-	-	-	-	-	-	-	-
EMPRESAS FINANCIERAS	-	-	12,63	12,34	13,69	14,62	52,98	57,56	45,95	10,30	9,99	9,99	11,99	11,99	11,27	9,99	13,02	-	-	-
CREDISCOTIA	-	-	-	-	38,18	38,18	46,50	59,40	42,46	10,30	-	-	-	-	-	-	-	-	-	-
COMPARTAMOS	-	-	-	-	-	-	34,00	-	33,43	-	-	-	-	-	-	-	-	-	-	-
CONFIANZA	-	-	-	-	19,00	19,00	26,20	-	25,75	-	-	-	-	-	-	-	-	-	-	-
QAPAQ	-	-	-	-	-	-	73,64	-	73,49	-	-	-	-	-	-	-	-	-	-	-
OH!	-	-	-	-	-	-	57,43	57,43	-	-	-	-	-	-	-	-	-	-	-	-
EFFECTIVA	-	-	-	-	7,44	-	75,09	34,30	78,15	-	-	-	-	-	-	-	-	-	-	-
AMERIKA	-	-	-	-	-	-	-	-	-	-	-	-	-	-	-	-	-	-	-	-
MITSUI AUTO FINANCE	-	-	10,99	10,99	15,68	15,68	17,53	-	19,01	-	9,99	9,99	11,99	11,99	11,27	9,99	13,02	-	-	-
PROEMPRESA	-	-	50,25	47,14	15,66	15,15	44,69	-	40,13	-	-	-	-	-	-	-	-	-	-	-
CREDINKA	-	-	-	-	13,00	13,00	41,03	-	39,71	-	-	-	-	-	-	-	-	-	-	-
PROMEDIO / AVERAGE 4/	FTAMN		23,15								FTAMEX		8,20							

La información de este cuadro se ha actualizado en la Nota Semanal N° 7 (17 de febrero de 2022).

La información sobre tasas de interés para la pequeña empresa y microempresa esta disponible en la versión electrónica de la Nota Semanal, en www.bcrp.gob.pe

1/ Promedio de las operaciones realizadas en los últimos 30 días. Información procesada por la SBS con la información remitida diariamente por las empresas bancarias y financieras a través del Reporte 6. Estas tasas tienen carácter referencial.

2/ Préstamo no revolvente de libre disponibilidad

3/ Se refiere a todas las operaciones por tipo de crédito

4/ La FTAMN y la FTAMEX son las tasas activas de mercado promedio ponderado de las operaciones de las empresas bancarias, de los últimos 30 días útiles en moneda nacional y en moneda extranjera, respectivamente.

Fuente: Superintendencia de Banca, Seguros y AFP

Elaboración: Gerencia de Operaciones Monetarias y Estabilidad Financiera - Subgerencia de Operaciones de Política Monetaria

INDICADORES DE RIESGO PARA PAÍSES EMERGENTES: EMBIG^{1/} DIFERENCIAL DE RENDIMIENTOS CONTRA BONOS DEL TESORO DE EUA^{2/}
 RISK INDICATORS FOR EMERGING COUNTRIES: EMBIG^{1/} STRIPPED SPREAD^{2/}

(En puntos básicos)^{3/} / (In basic points)^{3/}

	Diferencial de rendimientos del índice de bonos de mercados emergentes (EMBIG) / Emerging Market Bond Index (EMBIG) Stripped Spread								LATIN EMBIG Países Latinoamericanos / Latin Countries	EMBIG Países Emergentes / Emerging Countries	
	Perú	Argentina	Brasil	Chile	Colombia	Ecuador	México	Venezuela			
2020	173	2235	316	197	261	2372	474	23796	504	406	2020
Feb.	122	2017	209	147	173	1191	306	14406	370	298	Feb.
Mar.	249	3376	351	287	345	3649	557	14608	627	506	Mar.
Abr.	278	3803	420	306	389	5061	674	19163	732	578	Apr.
May.	222	3012	416	255	338	4309	593	25406	643	516	May.
Jun.	180	2539	365	209	287	3297	507	29970	548	430	Jun.
Jul.	169	2331	355	200	272	2853	506	31066	521	416	Jul.
Ago.	146	2119	315	170	241	2752	468	33695	478	383	Aug.
Set.	160	1533	315	177	254	1436	481	30708	467	386	Sep.
Oct.	150	1406	308	168	240	983	478	25132	462	383	Oct.
Nov.	147	1377	273	155	218	1027	432	21583	431	355	Nov.
Dic.	143	1390	255	147	210	1044	392	23906	407	332	Dec.
2021	165	1578	281	141	261	913	354	29062	391	321	2021
Ene.	132	1421	265	141	216	1182	374	23734	399	326	Jan.
Feb.	138	1471	259	132	214	1208	357	24678	389	317	Feb.
Mar.	165	1566	281	133	223	1261	356	25514	400	326	Mar.
Abr.	165	1584	269	126	220	919	346	25199	382	317	Apr.
May.	164	1546	248	132	237	735	339	25345	372	309	May.
Jun.	169	1513	247	139	244	758	338	28886	371	307	Jun.
Jul.	170	1596	272	144	267	778	356	28163	390	323	Jul.
Ago.	183	1567	286	138	277	793	362	28361	392	321	Aug.
Set.	174	1541	292	141	282	799	351	30857	386	316	Sep.
Oct.	172	1635	312	156	291	825	356	31881	398	327	Oct.
Nov.	179	1765	327	153	318	833	360	31499	406	328	Nov.
Dic.	174	1730	316	155	347	867	358	44627	406	335	Dec.
2022	184	1804	310	163	359	789	357	52199	410	341	2022
Ene.	177	1840	312	160	355	816	354	50595	411	340	Jan.
Feb 1-15	192	1769	309	167	362	761	359	53803	410	342	Feb 1-15
Nota: Var.											Note: bp chg.
Anual	54	298	50	36	148	-447	3	29 125	21	24	Year-to-Year
Acumulado	18	38	-8	12	16	-106	1	9 176	4	7	Cumulative
Mensual	15	-71	-3	8	7	-55	5	3 209	-1	2	Monthly

1/ La información de este cuadro se ha actualizado en la Nota Semanal N° 7 (17 de febrero de 2022). Corresponde a datos promedio del período.

2/ Índice elaborado por el J.P. Morgan que refleja los retornos del portafolio de deuda según sea el caso, es decir, de cada país, de los países latinoamericanos y de los países emergentes en conjunto. Considera como deuda, eurobonos, bonos Brady y en menor medida deudas locales y préstamos. Estos indicadores son promedio para cada período y su disminución se asocia con una reducción del riesgo país percibido por los inversionistas. Se mide en puntos básicos y corresponde al diferencial de rendimientos con respecto al bono del Tesoro de EUA de similar duración de la deuda en cuestión.

3/ Cien puntos básicos equivalen a uno porcentual.

Fuente: Reuters.

Elaboración: Gerencia Central de Estudios Económicos.

TIPO DE CAMBIO PROMEDIO DEL PERIODO
AVERAGE EXCHANGE RATE

(Soles por US dólar)^{1/} / (Soles per US dollar)^{1/}

	Promedio del período 3/ Period Average 3/									
	Interbancario 2/ Interbanking Rate			Bancario Banking Rate			Informal Informal Rate			
	Compra Bid	Venta Ask	Promedio Average	Compra Bid	Venta Ask	Promedio Average	Compra Bid	Venta Ask	Promedio Average	
2020	3.494	3.497	3.496	3.493	3.497	3.495	n.d.	n.d.	n.d.	2020
Feb.	3,390	3,392	3,391	3,389	3,392	3,390	3,385	3,386	3,386	Feb.
Mar.	3,489	3,495	3,493	3,489	3,494	3,491	n.d.	n.d.	n.d.	Mar.
Abr.	3,395	3,401	3,398	3,395	3,400	3,398	n.d.	n.d.	n.d.	Apr.
May.	3,420	3,424	3,422	3,419	3,424	3,421	n.d.	n.d.	n.d.	May.
Jun.	3,470	3,472	3,471	3,468	3,472	3,470	n.d.	n.d.	n.d.	Jun.
Jul.	3,515	3,519	3,517	3,514	3,519	3,517	n.d.	n.d.	n.d.	Jul.
Ago.	3,563	3,565	3,565	3,562	3,566	3,564	n.d.	n.d.	n.d.	Aug.
Set.	3,554	3,556	3,556	3,553	3,557	3,555	n.d.	n.d.	n.d.	Sep.
Oct.	3,595	3,597	3,596	3,593	3,598	3,596	n.d.	n.d.	n.d.	Oct.
Nov.	3,607	3,610	3,609	3,605	3,611	3,608	n.d.	n.d.	n.d.	Nov.
Dic.	3,602	3,604	3,603	3,600	3,606	3,603	n.d.	n.d.	n.d.	Dec.
2021	3.878	3.883	3.881	3.877	3.884	3.881	n.d.	n.d.	n.d.	2021
Ene.	3,624	3,626	3,625	3,623	3,627	3,625	n.d.	n.d.	n.d.	Jan.
Feb.	3,644	3,646	3,646	3,643	3,648	3,645	n.d.	n.d.	n.d.	Feb.
Mar.	3,708	3,711	3,709	3,706	3,710	3,708	n.d.	n.d.	n.d.	Mar.
Abr.	3,698	3,702	3,700	3,695	3,704	3,699	n.d.	n.d.	n.d.	Apr.
May.	3,771	3,776	3,775	3,771	3,776	3,774	n.d.	n.d.	n.d.	May.
Jun.	3,905	3,914	3,912	3,905	3,916	3,910	n.d.	n.d.	n.d.	Jun.
Jul.	3,939	3,944	3,942	3,936	3,945	3,940	n.d.	n.d.	n.d.	Jul.
Ago.	4,084	4,089	4,087	4,082	4,090	4,086	n.d.	n.d.	n.d.	Aug.
Set.	4,106	4,109	4,108	4,104	4,111	4,107	n.d.	n.d.	n.d.	Sep.
Oct.	4,011	4,015	4,014	4,011	4,019	4,015	n.d.	n.d.	n.d.	Oct.
Nov.	4,017	4,022	4,020	4,016	4,023	4,020	n.d.	n.d.	n.d.	Nov.
Dic.	4,034	4,039	4,037	4,032	4,042	4,037	n.d.	n.d.	n.d.	Dec.
2022										2022
Ene.	3,885	3,890	3,888	3,885	3,893	3,889	n.d.	n.d.	n.d.	Jan.
Feb 1-15	3,821	3,828	3,824	3,820	3,829	3,825	n.d.	n.d.	n.d.	Feb 1-15
Variación %										% Chg.
12 meses	4,8	5,0	4,9	4,9	5,0	4,9	n.d.	n.d.	n.d.	yoy
acumulada	-5,3	-5,2	-5,3	-5,2	-5,3	-5,3	n.d.	n.d.	n.d.	Cumulative
mensual	-1,7	-1,6	-1,7	-1,7	-1,7	-1,7	n.d.	n.d.	n.d.	Monthly

1/ La información de este cuadro se ha actualizado en la Nota Semanal N° 7 (17 de febrero de 2022).

El calendario anual de publicación de estas estadísticas se presenta en la página vii de esta Nota.

2/ A partir de 2004 los tipos de cambio promedio interbancario corresponden a las cotizaciones por transacciones ejecutadas en Datatec.

3/ Los datos corresponden al promedio del mes a la fecha indicada.

Fuente: BCRP, SBS, Reuters y Datatec.

Elaboración: Gerencia Central de Estudios Económicos.

TIPO DE CAMBIO FIN DE PERIODO
END OF PERIOD EXCHANGE RATE
 (Soles por US dólar)^{1/} / (Soles per US dollar)^{1/}

	Fin de periodo 3/ End of Period 3/									
	Interbancario 2/ Interbanking Rate			Bancario Banking Rate			Informal Informal Rate			
	Compra Bid	Venta Ask	Promedio Average	Compra Bid	Venta Ask	Promedio Average	Compra Bid	Venta Ask	Promedio Average	
2020	3,618	3,624	3,620	3,618	3,624	3,621	n.d.	n.d.	n.d.	2020
Feb.	3,452	3,460	3,454	3,448	3,451	3,450	3,437	3,439	3,438	Feb.
Mar.	3,433	3,439	3,436	3,433	3,442	3,438	n.d.	n.d.	n.d.	Mar.
Abr.	3,377	3,382	3,381	3,376	3,383	3,380	n.d.	n.d.	n.d.	Apr.
May.	3,429	3,432	3,430	3,429	3,434	3,432	n.d.	n.d.	n.d.	May.
Jun.	3,540	3,544	3,543	3,534	3,541	3,538	n.d.	n.d.	n.d.	Jun.
Jul.	3,527	3,532	3,530	3,522	3,529	3,526	n.d.	n.d.	n.d.	Jul.
Ago.	3,543	3,546	3,545	3,542	3,547	3,545	n.d.	n.d.	n.d.	Aug.
Set.	3,598	3,600	3,598	3,595	3,599	3,597	n.d.	n.d.	n.d.	Sep.
Oct.	3,613	3,614	3,614	3,610	3,615	3,613	n.d.	n.d.	n.d.	Oct.
Nov.	3,605	3,607	3,607	3,603	3,610	3,607	n.d.	n.d.	n.d.	Nov.
Dic.	3,618	3,624	3,620	3,618	3,624	3,621	n.d.	n.d.	n.d.	Dec.
2021	3,983	3,989	3,988	3,975	3,998	3,987	n.d.	n.d.	n.d.	2021
Ene.	3,636	3,640	3,638	3,636	3,642	3,639	n.d.	n.d.	n.d.	Jan.
Feb.	3,649	3,651	3,650	3,647	3,651	3,649	n.d.	n.d.	n.d.	Feb.
Mar.	3,754	3,757	3,756	3,754	3,758	3,756	n.d.	n.d.	n.d.	Mar.
Abr.	3,785	3,791	3,788	3,783	3,792	3,788	n.d.	n.d.	n.d.	Apr.
May.	3,826	3,829	3,828	3,808	3,827	3,818	n.d.	n.d.	n.d.	May.
Jun.	3,850	3,860	3,850	3,849	3,866	3,858	n.d.	n.d.	n.d.	Jun.
Jul.	4,049	4,058	4,058	4,036	4,044	4,040	n.d.	n.d.	n.d.	Jul.
Ago.	4,085	4,088	4,087	4,081	4,086	4,084	n.d.	n.d.	n.d.	Aug.
Set.	4,134	4,136	4,135	4,132	4,136	4,134	n.d.	n.d.	n.d.	Sep.
Oct.	3,990	3,992	3,991	3,986	3,992	3,989	n.d.	n.d.	n.d.	Oct.
Nov.	4,063	4,066	4,065	4,057	4,066	4,062	n.d.	n.d.	n.d.	Nov.
Dic.	3,983	3,989	3,988	3,975	3,998	3,987	n.d.	n.d.	n.d.	Dec.
2022										2022
Ene.	3,841	3,844	3,842	3,840	3,846	3,843	n.d.	n.d.	n.d.	Jan.
Feb 1-15	3,799	3,803	3,802	3,797	3,806	3,802	n.d.	n.d.	n.d.	Feb 1-15
Variación %										% Chg.
12 meses	4,1	4,2	4,2	4,1	4,2	4,2	n.d.	n.d.	n.d.	yoy
acumulada	-4,6	-4,7	-4,7	-4,5	-4,8	-4,6	n.d.	n.d.	n.d.	Cumulative
mensual	-1,1	-1,1	-1,1	-1,1	-1,0	-1,1	n.d.	n.d.	n.d.	Monthly

1/ La información de este cuadro se ha actualizado en la Nota Semanal N° 7 (17 de febrero de 2022).

El calendario anual de publicación de estas estadísticas se presenta en la página vii de esta Nota.

2/ A partir de 2004 los tipos de cambio promedio interbancario corresponden a las cotizaciones por transacciones ejecutadas en Datatec.

3/ Los datos corresponden al fin del periodo de la fecha indicada.

Fuente: BCRP, SBS, Reuters y Datatec.

Elaboración: Gerencia Central de Estudios Económicos.

**TIPO DE CAMBIO DE LAS PRINCIPALES MONEDAS
FOREIGN EXCHANGE RATES**

(Datos promedio de período, unidades monetarias por US dólar)^{1/ 2/} / (Average of period, currency units per US dollar)^{1/ 2/}

	Euro (euro) (E) 3/	Yen (Japanese Yen) (¥)	Real Brasileño (Brazilian Real) (R)	Libra Esterlina (Pound) (£) 3/	Peso Chileno (Chilean Peso) (\$)	Yuan Chino (Chinese Yuan) (¥)	Peso Colombiano (Colombian Peso) (\$)	Peso Mexicano (Mexican Peso) (\$)	Peso Argentino (Argentine Peso) (\$)	Franco Suizo (Swiss Franc) (S) 3/	DEG SDR	Indice FED 4/	
2020	1.1415	106.78	5.1566	1.2839	792	6.9019	3694	21.4791	70.5892	1.0661	0.7180	118.0	2020
Feb.	1,0905	110,04	4,3510	1,2955	797	6,9970	3414	18,8325	61,3301	1,0241	0,7304	116,7	Feb.
Mar.	1,1063	107,69	4,8966	1,2360	842	7,0225	3908	22,3297	63,1690	1,0437	0,7289	121,3	Mar.
Abr.	1,0872	107,79	5,3170	1,2419	852	7,0721	3965	24,1710	65,6249	1,0306	0,7334	123,6	Apr.
May.	1,0906	107,23	5,6296	1,2294	820	7,1045	3852	23,4659	67,6608	1,0315	0,7333	123,0	May.
Jun.	1,1258	107,60	5,1920	1,2528	797	7,0831	3706	22,3176	69,5019	1,0506	0,7248	120,0	Jun.
Jul.	1,1473	106,72	5,2826	1,2686	782	7,0079	3658	22,3988	71,3992	1,0712	0,7188	119,1	Jul.
Ago.	1,1830	106,05	5,4597	1,3136	787	6,9281	3784	22,1897	73,2508	1,0986	0,7083	117,2	Aug.
Set.	1,1789	105,61	5,3900	1,2961	773	6,8127	3749	21,6169	75,1173	1,0930	0,7080	116,7	Sep.
Oct.	1,1768	105,20	5,6293	1,2976	788	6,7273	3832	21,2741	77,5310	1,0957	0,7072	116,2	Oct.
Nov.	1,1837	104,42	5,4337	1,3217	762	6,6035	3673	20,4093	79,8967	1,0976	0,7033	114,3	Nov.
Dic.	1,2173	103,76	5,1497	1,3453	731	6,5402	3464	19,9455	82,6405	1,1257	0,6953	112,2	Dec.
2021	1.1833	109.80	5.3953	1.3760	760	6.4508	3746	20.2801	95.0474	1.0944	0.6986	113.3	2021
Ene.	1,2174	103,73	5,3536	1,3644	723	6,4722	3497	19,9315	85,8603	1,1277	0,6933	111,8	Jan.
Feb.	1,2094	105,37	5,4113	1,3868	722	6,4610	3558	20,2888	88,6390	1,1140	0,6944	112,3	Feb.
Mar.	1,1900	108,73	5,6462	1,3861	726	6,5117	3618	20,7624	91,0583	1,0755	0,7006	113,6	Mar.
Abr.	1,1971	109,04	5,5666	1,3842	708	6,5196	3659	20,0584	92,7314	1,0849	0,6998	112,9	Apr.
May.	1,2148	109,15	5,2969	1,4088	713	6,4296	3736	19,9693	94,0798	1,1079	0,6941	111,5	May.
Jun.	1,2040	110,15	5,0262	1,4020	729	6,4259	3692	20,0289	95,2156	1,1009	0,6966	111,9	Jun.
Jul.	1,1825	110,24	5,1640	1,3813	753	6,4763	3834	19,9689	96,2179	1,0901	0,6971	113,2	Jul.
Ago.	1,1767	109,84	5,2514	1,3797	781	6,4774	3882	20,0775	97,1661	1,0933	0,6975	114,2	Aug.
Set.	1,1765	110,17	5,2771	1,3729	786	6,4571	3822	20,0525	98,2316	1,0836	0,6979	113,9	Sep.
Oct.	1,1600	113,17	5,5392	1,3692	814	6,4202	3768	20,4528	99,1852	1,0834	0,6983	114,8	Oct.
Nov.	1,1409	114,05	5,5577	1,3452	814	6,3897	3906	20,8803	100,2917	1,0845	0,6987	115,8	Nov.
Dic.	1,1307	113,93	5,6539	1,3319	850	6,3694	3978	20,8902	101,8922	1,0865	0,7152	114,1	Dec.
2022	1.1350	115.07	5.3904	1.3552	817	6.3570	3971	20.5218	104.8561	1.0853	0.7137	114.6	2022
Ene.	1,1318	114,86	5,5282	1,3557	819	6,3557	3998	20,5024	103,9705	1,0879	0,7142	114,1	Jan.
Feb 1-15	1,1381	115,29	5,2527	1,3548	814	6,3583	3943	20,5413	105,7418	1,0826	0,7132	115,1	Feb 1-15
Variación % 12 meses	-5,90	9,41	-2,93	-2,31	12,76	-1,59	10,81	1,24	19,29	-2,81	2,70	2,53	% Chg. yoy
Acumulado	0,65	1,19	-7,10	1,72	-4,24	-0,17	-0,88	-1,67	3,78	-0,36	-0,27	0,88	Cumulative
Mensual	0,55	0,37	-4,98	-0,07	-0,64	0,04	-1,39	0,19	1,70	-0,49	-0,14	0,88	Monthly

1/ La información de este cuadro se ha actualizado en la Nota Semanal N° 7 (17 de febrero de 2022).

2/ Promedio compra - venta.

3/ Dólar por unidad monetaria en el caso del Euro, Libra Esterlina y Franco Suizo.

4/ Índice del dólar construido a partir de una canasta de monedas ponderadas por su comercio de bienes y servicios. A partir de la Nota Semanal N°. 30, se ha reemplazado la serie "Nominal Broad Dollar Index (Goods Only)" descontinuada por la Fed, por la serie "Nominal Broad Dollar Index" que incorpora los servicios en la participación del comercio.

Fuente: FMI y Reuters.

Elaboración: Gerencia Central de Estudios Económicos.

**TIPO DE CAMBIO DE LAS PRINCIPALES MONEDAS
FOREIGN EXCHANGE RATES**

(Datos promedio de período, S/ por unidad monetaria)^{1/ 2/} / (Average of period, S/ per currency units)^{1/ 2/}

	Dólar Americano (Dollar) (US\$)	Euro (Euro) (E)	Yen (Japanese Yen) (¥)	Real Brasileño (Brazilian Real) (R)	Libra Esterlina (Pound) (£)	Peso Chileno (Chilean Peso) (\$)	Yuan Chino (Chinese Yuan) (元)	Peso Colombiano (Colombian Peso) (\$)	Peso Mexicano (Mexican Peso) (\$)	Franco Suizo (Swiss Franc) (\$)	Dólar Canadiense (Canadian Dollar) (Can\$)	Canasta Basket 3/	
2020	3,495	3,992	0,033	0,682	4,488	0,004	0,507	0,001	0,164	3,729	2,609	0,530	2020
Feb.	3,390	3,697	0,031	0,779	4,392	0,004	0,485	0,001	0,180	3,472	2,552	0,513	Feb.
Mar.	3,491	3,862	0,032	0,714	4,314	0,004	0,497	0,001	0,157	3,645	2,505	0,521	Mar.
Abr.	3,398	3,692	0,032	0,637	4,218	0,004	0,480	0,001	0,140	3,500	2,417	0,501	Apr.
May.	3,421	3,730	0,032	0,607	4,202	0,004	0,481	0,001	0,146	3,527	2,450	0,504	May.
Jun.	3,470	3,907	0,032	0,670	4,351	0,004	0,490	0,001	0,156	3,646	2,562	0,519	Jun.
Jul.	3,517	4,031	0,033	0,665	4,457	0,004	0,502	0,001	0,157	3,765	2,603	0,529	Jul.
Ago.	3,564	4,216	0,034	0,653	4,681	0,005	0,514	0,001	0,161	3,915	2,694	0,541	Aug.
Set.	3,555	4,190	0,034	0,658	4,606	0,005	0,522	0,001	0,164	3,885	2,689	0,544	Sep.
Oct.	3,596	4,231	0,034	0,639	4,667	0,005	0,534	0,001	0,169	3,940	2,722	0,552	Oct.
Nov.	3,608	4,271	0,035	0,664	4,768	0,005	0,546	0,001	0,177	3,960	2,760	0,561	Nov.
Dic.	3,603	4,386	0,035	0,700	4,847	0,005	0,551	0,001	0,181	4,056	2,813	0,569	Dec.
2021	3,881	4,589	0,035	0,720	5,338	0,005	0,602	0,001	0,191	4,246	3,096	0,608	2021
Ene.	3,625	4,412	0,035	0,676	4,945	0,005	0,560	0,001	0,182	4,087	2,850	0,574	Jan.
Feb.	3,645	4,409	0,035	0,674	5,055	0,005	0,564	0,001	0,180	4,061	2,871	0,576	Feb.
Mar.	3,708	4,412	0,034	0,657	5,140	0,005	0,569	0,001	0,179	3,988	2,950	0,580	Mar.
Abr.	3,699	4,437	0,034	0,667	5,122	0,005	0,568	0,001	0,185	4,023	2,963	0,581	Apr.
May.	3,774	4,584	0,035	0,712	5,316	0,005	0,587	0,001	0,189	4,181	3,113	0,598	May.
Jun.	3,910	4,710	0,036	0,778	5,485	0,005	0,609	0,001	0,195	4,308	3,200	0,620	Jun.
Jul.	3,940	4,658	0,036	0,762	5,438	0,005	0,608	0,001	0,197	4,291	3,147	0,617	Jul.
Ago.	4,086	4,808	0,037	0,778	5,638	0,005	0,631	0,001	0,204	4,468	3,244	0,638	Aug.
Set.	4,107	4,833	0,037	0,779	5,639	0,005	0,636	0,001	0,205	4,450	3,241	0,641	Sep.
Oct.	4,015	4,658	0,035	0,725	5,499	0,005	0,625	0,001	0,196	4,351	3,228	0,624	Oct.
Nov.	4,020	4,582	0,035	0,724	5,403	0,005	0,629	0,001	0,193	4,357	3,196	0,624	Nov.
Dic.	4,037	4,564	0,035	0,713	5,378	0,005	0,634	0,001	0,193	4,386	3,154	0,624	Dec.
2022													2022
Ene.	3,889	4,402	0,034	0,704	5,272	0,005	0,612	0,001	0,190	4,231	3,080	0,603	Jan.
Feb 1-15	3,825	4,353	0,033	0,728	5,182	0,005	0,602	0,001	0,186	4,141	3,010	0,595	Feb 1-15
Variación %													% Chg.
12 meses	4,9	-1,3	-4,1	8,1	2,5	-7,0	6,6	-5,3	3,6	2,0	4,8	3,3	yoy
acumulada	-5,3	-4,6	-6,4	2,1	-3,7	-1,0	-5,1	-4,3	-3,7	-5,6	-4,6	-4,6	Cumulative
mensual	-1,7	-1,1	-2,0	3,5	-1,7	-1,0	-1,7	-0,3	-1,8	-2,1	-2,2	-1,4	Monthly

1/ La información de este cuadro se ha actualizado en la Nota Semanal N° 7 (17 de febrero de 2022).

2/ Promedio compra - venta de los tipos de cambio cruzados diarios desde enero de 2019. Los datos anteriores corresponde al tipo de cambio cruzado mensual con datos del FMI.

3/ Indica el grado de devaluación del Sol con respecto a las monedas de los principales socios comerciales. Se calcula tomando el promedio de tipos de cambio de las monedas correspondientes en relación al dólar de los Estados Unidos de América.

Calculado con ponderaciones de comercio 2019.

Fuente : FMI, Reuters y SBS.

Elaboración: Gerencia Central de Estudios Económicos.

**TIPO DE CAMBIO NOMINAL Y REAL BILATERAL
NOMINAL AND BILATERAL REAL EXCHANGE RATE**

(Datos promedio del período)^{1/} / (Average data)^{1/}

	TIPOS DE CAMBIO NOMINAL PROMEDIO S/ por US\$ ^{2/} AVERAGE NOMINAL EXCHANGE RATE S/ per US\$			INFLACIÓN / INFLATION		ÍNDICE DE TIPO DE CAMBIO REAL BILATERAL ^{3/ 4/} BILATERAL REAL EXCHANGE RATE INDEX Base: 2009 = 100 / Base: 2009 = 100			
	Promedio Average	Var. % Mens. Monthly % Chg.	Var. % 12 meses Yoy % Chg.	Doméstica Domestic	USA ^{3/} USA	Nivel	Var. % Mensual	Var. % 12 Meses	
						Level	Monthly % chg.	Yoy. % Chg.	
2020	3,495					104,4			2020
Feb.	3,390	1,9	2,1	0,1	0,3	102,1	2,0	2,5	Feb.
Mar.	3,491	3,0	5,6	0,6	-0,2	104,3	2,1	5,4	Mar.
Abr.	3,398	-2,7	2,8	0,1	-0,7	100,7	-3,4	1,4	Apr.
May.	3,421	0,7	2,7	0,2	0,0	101,2	0,5	1,0	May.
Jun.	3,470	1,4	4,3	-0,3	0,5	103,5	2,3	3,4	Jun.
Jul.	3,517	1,3	6,9	0,5	0,5	104,9	1,4	6,0	Jul.
Ago.	3,564	1,3	5,5	-0,1	0,3	106,8	1,8	5,1	Aug.
Set.	3,555	-0,3	5,9	0,1	0,1	106,5	-0,3	5,4	Sep.
Oct.	3,596	1,1	7,0	0,0	0,0	107,7	1,2	6,4	Oct.
Nov.	3,608	0,3	7,0	0,5	-0,1	107,5	-0,2	6,0	Nov.
Dic.	3,603	-0,1	7,4	0,0	0,1	107,4	-0,1	6,7	Dec.
Var. % Dic./Dic.	7,4					6,7			Var. % Dic./Dec.
2021	3,881					116,7			2021
Ene.	3,625	0,6	8,9	0,7	0,4	107,7	0,3	7,6	Jan.
Feb.	3,645	0,6	7,5	-0,1	0,5	109,0	1,2	6,8	Feb.
Mar.	3,708	1,7	6,2	0,8	0,7	110,8	1,6	6,2	Mar.
Abr.	3,699	-0,2	8,9	-0,1	0,8	111,5	0,7	10,8	Apr.
May.	3,774	2,0	10,3	0,3	0,8	114,4	2,5	13,0	May.
Jun.	3,910	3,6	12,7	0,5	0,9	119,0	4,0	15,0	Jun.
Jul.	3,940	0,8	12,0	1,0	0,5	119,3	0,2	13,7	Jul.
Ago.	4,086	3,7	14,7	1,0	0,2	122,7	2,9	15,0	Aug.
Set.	4,107	0,5	15,5	0,4	0,3	123,2	0,4	15,7	Sep.
Oct.	4,015	-2,3	11,7	0,6	0,8	120,8	-2,0	12,1	Oct.
Nov.*	4,020	0,1	11,4	0,4	0,5	121,1	0,3	12,6	Nov.*
Dic.*	4,037	0,4	12,1	0,8	0,3	121,0	-0,1	12,7	Dec.*
Var. % Dic./Dic.	12,1					12,7			Var. % Dic./Dec.
2022	3,889					117,0			2022
Ene.*	3,889	-3,7	7,3	0,0	0,4	117,0	-3,3	8,6	Jan.*

*Estimado

1/ La información de este cuadro se ha actualizado en la Nota Semanal N° 5 (3 de febrero de 2022).

2/ Promedio compra - venta del sistema bancario.

3/ Considera el índice de precios de los Estados Unidos de América. Dato proyectado para el último mes.

4/ El índice de tipo de cambio real mide el grado de depreciación real de la moneda nacional con respecto al período base empleado. No es una medición de atraso o adelanto cambiario absoluto.

5/ Datos preliminares a partir de enero de 2020.

Fuente: SBS, BCRP, FMI y Reuters.

Elaboración: Gerencia Central de Estudios Económicos.

**TIPO DE CAMBIO NOMINAL Y REAL MULTILATERAL
NOMINAL AND MULTILATERAL REAL EXCHANGE RATE**
(Datos promedio del período)^{1/} / (Average data)^{1/}

	TIPO DE CAMBIO NOMINAL PROMEDIO <i>S/</i> por canasta <i>2/</i> AVERAGE NOMINAL EXCHANGE RATE <i>S/</i> per basket			INFLACIÓN / INFLATION		ÍNDICE DE TIPO DE CAMBIO REAL MULTILATERAL ^{4/ 5/} MULTILATERAL REAL EXCHANGE RATE INDEX Base: 2009 = 100 / Base: 2009=100			
	Promedio Average	Var. % Mens. Monthly % Chg.	Var.%12 meses Yoy % Chg.	Doméstica Domestic	Multilateral ^{3/} Multilateral	Nivel Level	Var. % Mensual Monthly % chg.	Var.%12 Meses Yoy. % Chg.	
2020	0,530					99,4			2020
Feb.	0,513	0,7	-1,6	0,1	0,4	97,7	0,9	-0,3	Feb.
Mar.	0,521	1,4	0,5	0,6	-0,5	97,9	0,2	1,2	Mar.
Abr.	0,501	-3,8	-3,1	0,1	-0,5	93,6	-4,4	-3,1	Apr.
May.	0,504	0,7	-1,9	0,2	-0,3	93,8	0,1	-2,4	May.
Jun.	0,519	2,9	0,8	-0,3	0,2	96,9	3,4	0,6	Jun.
Jul.	0,529	2,1	3,6	0,5	0,0	98,5	1,6	3,0	Jul.
Ago.	0,541	2,2	5,1	-0,1	0,6	101,4	2,9	5,0	Aug.
Set.	0,544	0,5	6,8	0,1	0,2	101,9	0,5	6,4	Sep.
Oct.	0,552	1,5	7,9	0,0	0,0	103,4	1,5	7,1	Oct.
Nov.	0,561	1,7	9,3	0,5	-0,2	104,4	0,9	7,6	Nov.
Dic.	0,569	1,4	11,2	0,0	0,4	106,2	1,8	10,1	Dec.
Var. % Dic./Dic.	11,2			2,0	0,9	10,1			Var. % Dic./Dec.
2021	0,608					112,7			2021
Ene.	0,574	0,9	12,5	0,7	0,6	107,0	0,7	10,6	Jan.
Feb.	0,576	0,4	12,2	-0,1	0,5	108,1	1,0	10,6	Feb.
Mar.	0,580	0,8	11,5	0,8	0,2	108,2	0,1	10,4	Mar.
Abr.	0,581	0,0	15,9	-0,1	0,3	108,6	0,4	16,0	Apr.
May.	0,598	3,0	18,6	0,3	0,3	111,9	3,0	19,3	May.
Jun.	0,620	3,6	19,5	0,5	0,1	115,5	3,2	19,1	Jun.
Jul.	0,617	-0,4	16,6	1,0	0,4	114,3	-1,0	16,0	Jul.
Ago.	0,638	3,3	17,9	1,0	0,2	117,2	2,6	15,7	Aug.
Set.	0,641	0,5	17,9	0,4	0,3	117,7	0,4	15,5	Sep.
Oct.	0,624	-2,6	13,2	0,6	0,7	114,8	-2,4	11,0	Oct.
Nov.*	0,624	-0,1	11,2	0,4	0,5	114,8	0,0	10,0	Nov.*
Dic.*	0,624	0,0	9,7	0,8	0,1	114,1	-0,6	7,4	Dec.*
Var. % Dic./Dic.	9,7			6,4	4,2	7,4			Var. % Dic./Dec.
2022	0,603					110,7			2022
Ene.*	0,603	-3,3	5,2	0,0	0,4	110,7	-3,0	3,4	Jan.*

* Estimado

1/ La información de este cuadro se ha actualizado en el Nota Semanal N° 5 (3 de febrero de 2022).

2/ Promedio del sistema bancario.

3/ Considera los índices de nuestros 20 principales socios comerciales. Hasta el Boletín Semanal N°28 - 2000 se empleó una canasta de siete países.

4/ El índice de tipo de cambio real mide el grado de depreciación real de la moneda nacional con respecto al período base empleado. No es una medición de atraso o adelanto cambiario absoluto.

5/ Calculado con ponderaciones de comercio 2019.

6/ Datos preliminares a partir de enero de 2020.

Fuente: BCRP, FMI y Reuters.

Elaboración: Gerencia Central de Estudios Económicos.

TIPO DE CAMBIO REAL BILATERAL RESPECTO A PAÍSES LATINOAMERICANOS
PERU-LATIN AMERICAN BILATERAL REAL EXCHANGE RATE

(Datos promedio del período)^{1/ 2/} / (Average data)^{1/ 2/}

	Base:2009 =100							
	ARGENTINA	BRASIL	CHILE	COLOMBIA	ECUADOR 5/	MÉXICO	URUGUAY	
2020	<u>44,9</u>	<u>60,7</u>	<u>84,5</u>	<u>74,5</u>	<u>110,8</u>	<u>83,5</u>	<u>110,3</u>	2020
Feb.	45,3	69,5	81,4	78,6	108,7	92,1	114,6	Feb.
Mar.	46,6	63,4	79,2	70,8	111,4	80,0	105,1	Mar.
Abr.	44,2	56,2	75,9	67,5	109,4	70,5	103,1	Apr.
May.	43,7	53,3	79,4	70,0	109,7	73,6	104,2	May.
Jun.	44,3	59,2	83,2	73,6	110,8	79,1	108,0	Jun.
Jul.	44,2	58,6	85,3	75,3	111,1	79,8	108,3	Jul.
Ago.	44,9	57,8	86,2	73,7	112,4	82,1	111,7	Aug.
Set.	44,8	58,5	87,9	74,3	111,8	84,0	112,4	Sep.
Oct.	45,5	57,3	87,9	73,5	112,8	87,0	113,9	Oct.
Nov.	45,3	59,8	90,6	76,5	112,6	90,6	113,7	Nov.
Dic.	45,4	63,8	94,6	81,3	112,3	92,8	114,3	Dec.
2021	<u>52,2</u>	<u>66,8</u>	<u>98,3</u>	<u>81,0</u>	<u>118,5</u>	<u>99,2</u>	<u>122,2</u>	2021
Ene.	45,0	61,3	96,0	80,6	112,3	93,6	116,2	Jan.
Feb.	45,5	61,7	97,2	80,4	113,2	93,2	116,9	Feb.
Mar.	47,0	60,2	97,9	80,2	114,4	92,6	114,6	Mar.
Abr.	48,0	61,4	100,7	79,6	114,6	96,2	115,2	Apr.
May.	49,8	66,0	101,9	80,1	116,7	98,3	118,1	May.
Jun.	52,3	72,0	102,9	83,6	120,1	101,6	123,7	Jun.
Jul.	53,2	70,5	100,3	80,6	120,5	102,2	123,4	Jul.
Ago.	55,5	71,9	99,5	82,0	123,9	104,7	129,5	Aug.
Set.	57,1	72,5	100,2	83,7	124,0	105,6	132,0	Sep.
Oct.	57,0	68,0	95,3	82,5	120,8	101,5	127,0	Oct.
Nov.*	57,5	68,3	95,5	79,7	120,9	100,3	125,7	Nov.*
Dic.*	58,7	67,3	91,8	78,6	120,6	100,2	124,3	Dec.*
2022	<u>57,2</u>	<u>66,5</u>	<u>92,2</u>	<u>75,8</u>	<u>116,4</u>	<u>98,8</u>	<u>121,1</u>	2022
Ene.*	57,2	66,5	92,2	75,8	116,4	98,8	121,1	Jan.*
Variación %								% Chg.
12 meses	27,1	8,4	-4,0	-6,0	3,7	5,6	4,2	yoy
acumulada	-2,5	-1,1	0,4	-3,6	-3,5	-1,4	-2,6	Cumulative
mensual	-2,5	-1,1	0,4	-3,6	-3,5	-1,4	-2,6	Monthly

* Estimado

1/ La información de este cuadro se ha actualizado en la Nota Semanal N° 5 (3 de febrero de 2022).

El calendario anual de publicación de estas estadísticas se presenta en la página vii de esta Nota.

2/ Datos preliminares a partir de enero de 2019. El índice de tipo de cambio real bilateral mide el poder adquisitivo de nuestra moneda en relación a la de otro país, tomando como base de comparación un período determinado. No es una medida de atraso o adelanto cambiario absoluto. Un índice mayor a 100 indica subvaluación relativa al período base y uno menor a 100 señala sobrevaluación relativa. Se calcula en base a los tipos de cambio promedio compra-venta y los índices de precios al consumidor reportado al FMI.

3/ Considera la inflación nacional para todos los países, salvo Argentina que incluye solo la correspondencia al Gran Buenos Aires.

4/ Se retira la información de Venezuela debido a que no se cuenta con información oficial.

5/ Dado el esquema de dolarización, a partir de enero de 2000 se asume un tipo de cambio fijo del sucre frente al dólar.

Fuente: FMI, Reuters e Institutos Nacionales de Estadística de los países correspondientes.

Elaboración: Gerencia Central de Estudios Económicos.

**OPERACIONES EN MONEDA EXTRANJERA DE LAS EMPRESAS BANCARIAS
FOREIGN EXCHANGE TRANSACTIONS OF COMMERCIAL BANKS**

(Millones de US\$)^{1/} / (Millions of US\$)^{1/}

	CON EL PÚBLICO WITH NON-BANKING CUSTOMERS										ENTRE BANCOS INTERBANK TRANSACTIONS		CON OTRAS INSTITUCIONES FINANCIERAS 2/ TRANSACTIONS WITH OTHER FINANCIAL INSTITUTIONS	POSICIÓN DE CAMBIO FOREIGN EXCHANGE POSITION					
	AL CONTADO			FORWARDS Y SWAPS PACTADOS			FORWARDS Y SWAPS VENCIDOS SIN ENTREGA		FORWARDS Y SWAPS VENCIDOS CON ENTREGA		OPCIONES	AL CONTADO		DERIVADOS	CONTABLE	GLOBAL	CONTABLE		GLOBAL
	SPOT			FORWARDS AND SWAPS TRADED			NON DELIVERY FORWARDS AND SWAPS MATURED		DELIVERY FORWARDS AND SWAPS MATURED			3/ SPOT		4/ DERIVATIVES					
	COMPRAS	VENTAS	COMPRAS NETAS	COMPRAS	VENTAS	COMPRAS NETAS	COMPRAS	VENTAS	COMPRAS	VENTAS	CAMBIO SALDO DELTA 7/ DELTA STOCK CHANGE								
PURCHASES	SALES	NET PURCHASES	PURCHASES	SALES	NET PURCHASES	PURCHASES	SALES	PURCHASES	SALES										
A	B	C=A-B	D	E	F=D-E	G	H			I			J	K=C+F+H-G+I+J					
2021	93 150	98 908	-5 758	66 802	74 076	-7 274	65 527	62 553	3 625	7 081	-26	100 986	11 144	16 372	-154	340	-3 542	218	2021
Ene.	7 641	7 435	206	4 909	5 346	-437	4 444	3 657	258	426	24	7 955	1 427	853	644	-141	-2 744	-263	Jan.
Feb.	6 463	7 454	-990	4 777	5 211	-434	4 290	4 804	127	404	1	8 371	1 082	1 210	-508	301	-3 252	38	Feb.
Mar.	6 797	7 846	-1 050	4 831	11 253	-6 421	5 411	7 352	349	279	-30	10 067	1 158	5 552	-254	-8	-3 506	30	Mar.
Abr.	6 727	9 026	-2 298	5 884	7 625	-1 741	5 110	7 945	285	314	49	7 742	1 102	1 667	-2 197	512	-5 704	542	Apr.
May.	8 699	9 481	-782	6 690	6 557	134	5 930	5 142	314	883	161	9 342	1 005	843	-448	-432	-6 152	111	May.
Jun.	11 180	9 815	1 365	6 659	5 634	1 025	7 086	5 331	338	1 492	-174	7 787	1 014	-533	1 662	-71	-4 489	40	Jun.
Jul.	9 120	8 153	968	5 844	4 161	1 683	5 858	3 649	406	1 570	-43	8 162	943	-391	146	8	-4 343	48	Jul.
Ago.	9 355	8 464	891	5 496	5 394	102	5 729	3 838	372	564	-33	9 110	900	1 181	1 413	249	-2 930	297	Aug.
Set.	7 277	8 172	-895	5 765	6 012	-247	5 363	4 188	406	364	-7	10 510	637	2 514	986	189	-1 944	486	Sep.
Oct.	6 359	7 909	-1 550	5 546	5 430	116	5 632	5 157	225	206	4	8 228	324	1 652	-1 177	-254	-3 121	233	Oct.
Nov.	6 383	7 332	-949	5 015	5 599	-584	5 759	5 783	228	271	28	7 558	967	1 592	20	111	-3 102	344	Nov.
Dic.	7 147	7 821	-674	5 386	5 855	-469	4 916	5 706	317	309	-5	6 154	586	232	-441	-126	-3 542	218	Dec.
2022	10 682	12 363	-1 681	8 348	7 939	409	7 296	7 653	214	493	5	10 712	1 248	784	-1 836	-126	-5 378	92	2022
Ene.	6 849	8 010	-1 161	5 485	4 780	706	4 465	4 788	158	276	-1	7 118	875	289	-1 245	155	-4 787	372	Jan.
Feb. 01	240	351	-110	321	329	-7	366	258	2	9	-3	253	0	303	5	73	-4 782	445	Feb. 01
Feb. 02 - 08	1 509	1 551	-43	1 259	1 521	-262	1 173	1 284	24	154	6	1 849	189	45	-195	-142	-4 977	303	Feb. 02 - 08
Feb. 09 - 15	2 084	2 451	-367	1 282	1 310	-28	1 291	1 323	30	54	4	1 493	185	147	-401	-212	-5 378	92	Feb. 09 - 15

1/ La información de este cuadro se ha actualizado en la Nota Semanal N° 53 (17 de febrero del 2022).

2/ Incluye operaciones cambiarias con el BCRP, Banco de la Nación y empresas financieras.

3/ Incluye operaciones con el BCRP y Banco de la Nación. Excluye operaciones relacionadas a venta de moneda extranjera con compromiso de recompra.

4/ Incluye operaciones forward y swap pactadas entre las empresas bancarias.

5/ Total de activos en moneda extranjera menos total de pasivos en moneda extranjera dentro del balance.

6/ Resultado de la suma de la posición de cambio contable y la posición neta en derivados.

7/ Variación del saldo neto de opciones ajustado por delta

Fuente: Reportes de Operaciones Cambiarias de las entidades del sistema financiero regulada por Circular No. 010-2007-BCRP hasta el 22 de marzo del 2015 y por Circular No. 043-2014-BCRP a partir del 23 de marzo del 2015.

Elaboración: Gerencia de Operaciones Monetarias y Estabilidad Financiera - Subgerencia de Operaciones de Política Monetaria.

**OPERACIONES CAMBIARIAS DEL BANCO CENTRAL CON LAS EMPRESAS BANCARIAS
FOREIGN EXCHANGE TRANSACTIONS OF THE CENTRAL BANK WITH COMMERCIAL BANKS**

(Millones de US\$)^{1/} / (Millions of US\$)^{1/}

	AL CONTADO SPOT OPERATIONS			CDR BCRP FX LINKED CD			CDLD BCRP DUAL CURRENCY CD			SC BCRP VENTA SALES OF SC BCRP			SC BCRP COMPRA PURCHASES OF SC BCRP			REPO SUSTITUCION FX REPO - SUBSTITUTION	DEMANDA NETA ^{2/}	
	COMPRAS PURCHASES	VENTAS SALES	COMPRAS NETAS NET PURCHASES	EMITIDO ISSUED	VENCIDO MATURED	EMISIÓN NETA NET ISSUANCE	EMITIDO ISSUED	VENCIDO MATURED	EMISIÓN NETA NET ISSUANCE	PACTADO TRADED	VENCIDO MATURED	PACTADO NETO NET TRADED	PACTADO TRADED	VENCIDO MATURED	PACTADO NETO NET TRADED	VENTAS NETAS NET SALES	NET DEMAND	
	A	B	C=A-B	D	E	F=D-E	G	H	I=G-H	J	K	L=J-K	O	P	Q=O-P	M	N=C+F+I-L-M+Q	
2021	0	11 626	-11 626	5 943	7 375	-1 433	0	0	0	18 072	10 760	7 312	0	0	0	0	-17 506	2021
Ene.	0	618	-618	747	627	120	0	0	0	1 199	953	246	0	0	0	0	-984	Jan.
Feb.	0	631	-631	857	596	260	0	0	0	1 354	903	451	0	0	0	0	-1 342	Feb.
Mar.	0	1 147	-1 147	278	546	-267	0	0	0	4 851	24	4 827	0	0	0	0	-5 707	Mar.
Abr.	0	314	-314	654	748	-93	0	0	0	1 647	110	1 537	0	0	0	0	-1 758	Apr.
May.	0	965	-965	864	857	6	0	0	0	265	325	-60	0	0	0	0	-912	May.
Jun.	0	1 292	-1 292	531	279	252	0	0	0	5	1 988	-1 983	0	0	0	0	439	Jun.
Jul.	0	586	-586	690	847	-157	0	0	0	494	1 227	-732	0	0	0	0	303	Jul.
Ago.	0	1 097	-1 097	847	1 151	-305	0	0	0	920	454	466	0	0	0	0	-1 258	Aug.
Set.	0	2 596	-2 596	86	714	-628	0	0	0	1 645	970	675	0	0	0	0	-2 643	Sep.
Oct.	0	776	-776	291	589	-298	0	0	0	2 078	780	1 299	0	0	0	0	-1 776	Oct.
Nov.	0	1 201	-1 201	98	269	-171	0	0	0	2 105	1 525	580	0	0	0	0	-1 611	Nov.
Dic.	0	403	-403	0	153	-153	0	0	0	1 509	1 503	6	0	0	0	0	-256	Dec.
2022	0	192	-192	258	242	16	0	0	0	1 015	355	660	0	0	0	0	-869	2022
Ene.	0	172	-172	155	242	-87	0	0	0	609	355	254	0	0	0	0	-340	Jan.
Feb. 01	0	20	-20	103	0	103	0	0	0	181	0	181	0	0	0	0	-304	Feb. 01
Feb. 02 - 08	0	0	0	0	0	0	0	0	0	67	0	67	0	0	0	0	-67	Feb. 02 - 08
Feb. 09 - 15	0	0	0	0	0	0	0	0	0	158	0	158	0	0	0	0	-158	Feb. 09 - 15

1/ La información de este cuadro se ha actualizado en la Nota Semanal N° 53 (17 de febrero del 2022).

2/ Signo negativo indica oferta neta del BCRP en el mercado cambiario.

Fuente: Reportes de Operaciones Cambiarias de las entidades del sistema financiero regulada por Circular No. 010-2007-BCRP hasta el 22 de marzo del 2015 y por Circular No. 043-2014-BCRP a partir del 23 de marzo del 2015.

Elaboración: Gerencia de Operaciones Monetarias y Estabilidad Financiera - Subgerencia de Operaciones de Política Monetaria.

**FORWARDS Y SWAPS DE MONEDAS DE LAS EMPRESAS BANCARIAS
FOREIGN EXCHANGE FORWARDS AND SWAPS OF COMMERCIAL BANKS**

(Millones de US\$)^{1/2/} / (Millions of US\$)^{1/2/}

	FORWARDS Y SWAPS PACTADOS FORWARDS AND SWAPS TRADED						FORWARDS Y SWAPS VENCIDOS FORWARDS AND SWAPS MATURED						SALDO FORWARDS Y SWAPS OUTSTANDING FORWARDS AND SWAPS									
	COMPRAS PURCHASES			VENTAS SALES			COMPRAS PURCHASES			VENTAS SALES			COMPRAS PURCHASES			VENTAS SALES			SALDO NETO NET OUTSTANDING			
	CON ENTREGA DELIVERY	SIN ENTREGA NON DELIVERY	TOTAL	CON ENTREGA DELIVERY	SIN ENTREGA NON DELIVERY	TOTAL	CON ENTREGA DELIVERY	SIN ENTREGA NON DELIVERY	TOTAL	CON ENTREGA DELIVERY	SIN ENTREGA NON DELIVERY	TOTAL	CON ENTREGA DELIVERY	SIN ENTREGA NON DELIVERY	TOTAL	CON ENTREGA DELIVERY	SIN ENTREGA NON DELIVERY	TOTAL	CON ENTREGA DELIVERY	SIN ENTREGA NON DELIVERY	TOTAL	
2021	4 657	91 361	96 018	8 227	76 993	85 220	4 141	86 859	91 000	7 596	73 125	80 722	3 881	17 344	21 224	2 328	15 070	17 398	1 553	2 274	3 827	2021
Ene.	289	7 246	7 536	401	6 371	6 773	268	6 620	6 887	436	4 879	5 315	3 386	13 469	16 855	1 662	12 695	14 357	1 724	774	2 498	Jan.
Feb.	180	7 033	7 214	265	6 028	6 293	127	6 471	6 598	404	6 082	6 486	3 439	14 031	17 470	1 523	12 641	14 164	1 916	1 390	3 306	Feb.
Mar.	366	10 474	10 840	176	12 235	12 411	349	6 683	7 032	279	8 600	8 878	3 456	17 822	21 278	1 420	16 276	17 696	2 036	1 546	3 582	Mar.
Abr.	356	8 277	8 633	586	8 141	8 727	285	6 278	6 563	314	9 004	9 318	3 527	19 821	23 348	1 692	15 413	17 105	1 835	4 408	6 243	Apr.
May.	430	7 530	7 960	1 497	6 064	7 562	608	7 579	8 187	1 177	6 466	7 643	3 349	19 772	23 121	2 012	15 011	17 023	1 337	4 761	6 098	May.
Jun.	395	7 283	7 678	2 482	4 166	6 648	383	9 809	10 193	1 537	6 067	7 604	3 361	17 246	20 607	2 957	13 111	16 067	404	4 135	4 540	Jun.
Jul.	277	7 004	7 281	748	4 355	5 104	521	8 179	8 701	1 685	4 744	6 429	3 116	16 070	19 187	2 020	12 722	14 742	1 096	3 349	4 445	Jul.
Ago.	791	6 524	7 315	539	5 755	6 294	395	6 723	7 118	587	4 379	4 966	3 513	15 871	19 384	1 973	14 097	16 070	1 540	1 774	3 314	Aug.
Set.	605	7 441	8 046	506	6 143	6 649	411	6 994	7 405	369	4 849	5 218	3 707	16 318	20 025	2 110	15 391	17 500	1 597	927	2 524	Sep.
Oct.	409	7 539	7 948	385	5 369	5 754	235	6 770	7 005	216	5 515	5 731	3 881	17 087	20 967	2 280	15 244	17 524	1 601	1 843	3 444	Oct.
Nov.	387	7 700	8 087	302	6 264	6 566	242	7 618	7 860	285	6 117	6 402	4 026	17 169	21 194	2 297	15 390	17 687	1 729	1 778	3 507	Nov.
Dic.	172	7 309	7 481	340	6 102	6 441	317	7 134	7 450	309	6 422	6 731	3 881	17 344	21 224	2 328	15 070	17 398	1 553	2 274	3 827	Dec.
2022	601	10 010	10 611	984	8 203	9 187	419	8 736	9 155	698	8 738	9 436	4 063	18 618	22 680	2 614	14 535	17 149	1 449	4 082	5 531	2022
Ene.	376	6 594	6 970	659	4 996	5 655	288	5 448	5 736	406	5 416	5 822	3 969	18 490	22 458	2 580	14 651	17 231	1 389	3 839	5 228	Jan.
Feb. 01	0	502	502	6	323	329	2	469	471	9	361	370	3 967	18 522	22 489	2 576	14 613	17 190	1 390	3 909	5 299	Feb. 01
Feb. 02 - 08	155	1 360	1 515	199	1 510	1 709	24	1 404	1 428	154	1 515	1 668	4 098	18 478	22 576	2 622	14 608	17 231	1 476	3 870	5 346	Feb. 02 - 08
Feb. 09 - 15	70	1 554	1 624	121	1 374	1 494	105	1 415	1 520	129	1 447	1 576	4 063	18 618	22 680	2 614	14 535	17 149	1 449	4 082	5 531	Feb. 09 - 15

1/ La información de este cuadro se ha actualizado en la Nota Semanal N° 53 (17 de febrero del 2022).

2/ Comprende los montos nominales de los forwards y swaps pactados con el público, interbancarios y con otras instituciones financieras.

Fuente: Reportes de Operaciones Cambiarias de las entidades del sistema financiero regulada por Circular No. 010-2007-BCRP hasta el 22 de marzo del 2015 y por Circular No. 043-2014-BCRP a partir del 23 de marzo del 2015.

Elaboración: Gerencia de Operaciones Monetarias y Estabilidad Financiera - Subgerencia de Operaciones de Política Monetaria.

FORWARDS DE MONEDAS DE LAS EMPRESAS BANCARIAS CON EL PÚBLICO
FOREIGN EXCHANGE FORWARDS OF COMMERCIAL BANKS WITH NON-BANKING COUNTERPARTIES

(Millones de US\$)^{1/2/} / (Millions of US\$)^{1/2/}

	FORWARDS PACTADOS FORWARDS TRADED						FORWARDS VENCIDOS FORWARDS MATURED						SALDO DE FORWARDS OUTSTANDING FORWARDS									
	COMPRAS PURCHASES			VENTAS SALES			COMPRAS PURCHASES			VENTAS SALES			COMPRAS PURCHASES			VENTAS SALES			SALDO NETO NET OUTSTANDING			
	CON ENTREGA DELIVERY	SIN ENTREGA NON DELIVERY	TOTAL	CON ENTREGA DELIVERY	SIN ENTREGA NON DELIVERY	TOTAL	CON ENTREGA DELIVERY	SIN ENTREGA NON DELIVERY	TOTAL	CON ENTREGA DELIVERY	SIN ENTREGA NON DELIVERY	TOTAL	CON ENTREGA DELIVERY	SIN ENTREGA NON DELIVERY	TOTAL	CON ENTREGA DELIVERY	SIN ENTREGA NON DELIVERY	TOTAL	CON ENTREGA DELIVERY	SIN ENTREGA NON DELIVERY	TOTAL	
2021	2 990	62 941	65 931	6 726	66 470	73 197	3 205	65 463	68 668	6 869	62 275	69 144	1 260	5 819	7 079	618	12 277	12 895	642	-6 458	-5 816	2021
Ene.	141	4 612	4 752	275	4 934	5 209	241	4 443	4 684	422	3 614	4 036	1 375	8 510	9 884	614	9 401	10 015	761	-891	-131	Jan.
Feb.	148	4 557	4 705	258	4 941	5 199	98	4 290	4 388	395	4 783	5 178	1 424	8 777	10 201	477	9 559	10 036	947	-782	165	Feb.
Mar.	324	4 460	4 784	154	11 017	11 171	321	5 396	5 717	259	7 323	7 582	1 427	7 841	9 268	372	13 253	13 625	1 055	-5 411	-4 356	Mar.
Abr.	249	5 528	5 777	489	7 039	7 528	218	5 109	5 327	258	7 940	8 198	1 458	8 260	9 718	604	12 351	12 955	854	-4 091	-3 237	Apr.
May.	72	6 534	6 607	1 110	5 308	6 419	268	5 930	6 198	846	5 106	5 952	1 263	8 864	10 127	868	12 554	13 422	395	-3 689	-3 295	May.
Jun.	166	6 419	6 585	2 302	3 307	5 610	302	7 085	7 388	1 464	5 300	6 764	1 126	8 198	9 324	1 706	10 561	12 267	-580	-2 363	-2 943	Jun.
Jul.	227	5 585	5 811	706	3 445	4 151	368	5 854	6 222	1 565	3 622	5 187	985	7 929	8 914	847	10 384	11 231	138	-2 455	-2 318	Jul.
Ago.	525	4 893	5 417	325	4 993	5 318	347	5 719	6 066	554	3 824	4 378	1 162	7 103	8 266	618	11 553	12 172	544	-4 450	-3 906	Aug.
Set.	429	5 300	5 729	342	5 631	5 973	370	5 363	5 733	351	4 182	4 533	1 222	7 039	8 261	610	13 002	13 612	612	-5 963	-5 351	Sep.
Oct.	320	5 156	5 475	261	5 079	5 339	207	5 632	5 838	201	5 106	5 308	1 335	6 563	7 898	670	12 974	13 644	665	-6 411	-5 746	Oct.
Nov.	232	4 753	4 985	169	5 422	5 591	206	5 754	5 960	252	5 782	6 034	1 360	5 562	6 923	586	12 614	13 201	774	-7 052	-6 278	Nov.
Dic.	158	5 146	5 304	335	5 354	5 689	259	4 888	5 147	303	5 691	5 994	1 260	5 819	7 079	618	12 277	12 895	642	-6 458	-5 816	Dec.
2022	102	8 173	8 275	490	7 402	7 892	184	7 294	7 478	486	7 642	8 128	1 178	6 699	7 877	622	12 037	12 659	556	-5 338	-4 782	2022
Ene.	63	5 353	5 416	350	4 385	4 735	134	4 463	4 597	271	4 778	5 049	1 189	6 709	7 899	697	11 884	12 581	492	-5 175	-4 682	Jan.
Feb. 01	0	321	321	6	323	329	1	366	367	9	257	266	1 188	6 664	7 852	694	11 949	12 643	495	-5 285	-4 791	Feb. 01
Feb. 02 - 08	9	1 248	1 257	54	1 465	1 519	21	1 173	1 194	153	1 284	1 437	1 177	6 739	7 915	595	12 130	12 725	582	-5 391	-4 810	Feb. 02 - 08
Feb. 09 - 15	29	1 251	1 281	81	1 229	1 310	28	1 291	1 319	54	1 322	1 376	1 178	6 699	7 877	622	12 037	12 659	556	-5 338	-4 782	Feb. 09 - 15

1/ La información de este cuadro se ha actualizado en la Nota Semanal N° 53 (17 de febrero del 2022).

2/ Comprende los montos nominales de los forwards pactados con contrapartes residentes y no residentes.

Fuente: Reportes de Operaciones Cambiarias de las entidades del sistema financiero regulada por Circular No. 010-2007-BCRP hasta el 22 de marzo del 2015 y por Circular No. 043-2014-BCRP a partir del 23 de marzo del 2015.

Elaboración: Gerencia de Operaciones Monetarias y Estabilidad Financiera - Subgerencia de Operaciones de Política Monetaria.

SWAPS DE MONEDAS DE LAS EMPRESAS BANCARIAS CON EL PÚBLICO
FOREIGN EXCHANGE SWAPS OF COMMERCIAL BANKS WITH NON-BANKING COUNTERPARTIES

(Millones de US\$)^{1/2/} / (Millions of US\$)^{1/2/}

	SWAPS PACTADOS SWAPS TRADED						SWAPS VENCIDOS SWAPS MATURED						SALDO DE SWAPS OUTSTANDING SWAPS									
	COMPRAS PURCHASES			VENTAS SALES			COMPRAS PURCHASES			VENTAS SALES			COMPRAS PURCHASES			VENTAS SALES			SALDO NETO NET OUTSTANDING			
	CON ENTREGA DELIVERY	SIN ENTREGA NON DELIVERY	TOTAL	CON ENTREGA DELIVERY	SIN ENTREGA NON DELIVERY	TOTAL	CON ENTREGA DELIVERY	SIN ENTREGA NON DELIVERY	TOTAL	CON ENTREGA DELIVERY	SIN ENTREGA NON DELIVERY	TOTAL	CON ENTREGA DELIVERY	SIN ENTREGA NON DELIVERY	TOTAL	CON ENTREGA DELIVERY	SIN ENTREGA NON DELIVERY	TOTAL	CON ENTREGA DELIVERY	SIN ENTREGA NON DELIVERY	TOTAL	
2021	639	232	871	473	407	880	421	63	484	212	278	490	2 093	935	3 028	1 181	1 766	2 946	912	-830	82	2021
Ene.	149	8	157	126	11	137	17	0	17	4	42	46	2 007	775	2 781	1 042	1 605	2 647	964	-830	134	Jan.
Feb.	33	40	73	7	5	12	29	0	29	9	21	30	2 010	814	2 824	1 040	1 589	2 629	970	-775	195	Feb.
Mar.	43	5	48	22	60	82	28	15	43	20	28	48	2 024	804	2 828	1 042	1 621	2 663	982	-817	166	Mar.
Abr.	107	0	107	97	0	97	67	0	67	56	5	61	2 065	804	2 868	1 082	1 616	2 698	982	-812	170	Apr.
May.	59	25	84	88	50	138	46	0	47	37	36	73	2 077	829	2 906	1 133	1 630	2 763	944	-801	143	May.
Jun.	74	0	74	24	0	24	36	0	37	27	32	59	2 115	828	2 943	1 130	1 598	2 728	985	-770	215	Jun.
Jul.	17	15	32	10	0	10	38	4	42	5	27	32	2 094	839	2 933	1 135	1 571	2 706	959	-732	227	Jul.
Ago.	53	25	78	1	75	76	25	10	35	10	14	25	2 123	854	2 977	1 126	1 632	2 757	997	-777	220	Aug.
Set.	16	20	36	4	35	39	36	0	36	13	6	19	2 102	874	2 977	1 116	1 661	2 777	986	-787	199	Sep.
Oct.	45	25	70	81	10	91	19	0	19	4	50	55	2 129	899	3 028	1 193	1 621	2 813	936	-721	215	Oct.
Nov.	30	0	30	8	0	8	21	6	27	19	1	21	2 138	894	3 031	1 182	1 619	2 801	956	-725	230	Nov.
Dic.	13	69	82	5	162	167	58	27	85	6	15	21	2 093	935	3 028	1 181	1 766	2 946	912	-830	82	Dec.
2022	12	60	72	7	40	47	30	2	32	6	11	17	2 075	993	3 068	1 181	1 795	2 976	894	-802	92	2022
Ene.	9	60	69	5	40	45	24	2	26	5	10	15	2 078	993	3 071	1 181	1 796	2 977	897	-803	95	Jan.
Feb. 01	0	0	0	0	0	0	1	0	1	0	0	0	2 078	993	3 071	1 181	1 796	2 976	897	-803	94	Feb. 01
Feb. 02 - 08	2	0	2	2	0	2	3	0	3	1	-	1	2 077	993	3 070	1 182	1 796	2 978	895	-803	92	Feb. 02 - 08
Feb. 09 - 15	1	0	1	0	0	0	3	0	3	1	1	2	2 075	993	3 068	1 181	1 795	2 976	894	-802	92	Feb. 09 - 15

1/ La información de este cuadro se ha actualizado en la Nota Semanal N° 53 (17 de febrero del 2022).

2/ Comprende los montos nominales de los swaps pactados con contrapartes residentes y no residentes.

Fuente: Reportes de Operaciones Cambiarias de las entidades del sistema financiero regulada por Circular No. 010-2007-BCRP hasta el 22 de marzo del 2015 y por Circular No. 043-2014-BCRP a partir del 23 de marzo del 2015.

Elaboración: Gerencia de Operaciones Monetarias y Estabilidad Financiera - Subgerencia de Operaciones de Política Monetaria.

**FORWARDS Y SWAPS DE MONEDAS INTERBANCARIOS
INTERBANK FOREIGN EXCHANGE FORWARDS AND SWAPS**

(Millones de US\$)^{1/2/} / (Millions of US\$)^{1/2/}

	FORWARDS Y SWAPS PACTADOS FORWARDS AND SWAPS TRADED			FORWARDS Y SWAPS VENCIDOS FORWARDS AND SWAPS MATURED			SALDO FORWARDS y SWAPS OUTSTANDING FORWARDS AND SWAPS			
	COMPRAS = VENTAS PURCHASES = SALES			COMPRAS = VENTAS PURCHASES = SALES			COMPRAS = VENTAS PURCHASES = SALES			
	CON ENTREGA DELIVERY	SIN ENTREGA NON DELIVERY	TOTAL TOTAL	CON ENTREGA DELIVERY	SIN ENTREGA NON DELIVERY	TOTAL TOTAL	CON ENTREGA DELIVERY	SIN ENTREGA NON DELIVERY	TOTAL TOTAL	
2021	1 028	10 116	11 144	516	10 572	11 088	528	1 028	1 555	2021
Ene.	0	1 427	1 427	10	1 222	1 232	5	1 689	1 694	Jan.
Feb.	0	1 082	1 082	0	1 278	1 278	5	1 493	1 498	Feb.
Mar.	0	1 158	1 158	0	1 248	1 248	5	1 403	1 408	Mar.
Abr.	0	1 102	1 102	0	1 059	1 059	5	1 446	1 451	Apr.
May.	299	706	1 005	294	1 324	1 618	10	827	837	May.
Jun.	155	859	1 014	45	735	780	120	951	1 071	Jun.
Jul.	33	910	943	115	1 095	1 210	38	766	804	Jul.
Ago.	213	687	900	23	541	564	228	912	1 140	Aug.
Set.	160	477	637	5	661	666	383	728	1 110	Sep.
Oct.	44	280	324	10	359	369	417	649	1 066	Oct.
Nov.	125	842	967	14	334	348	528	1 157	1 685	Nov.
Dic.	0	586	586	0	716	716	528	1 028	1 555	Dec.
2022	487	761	1 248	205	1 085	1 290	810	704	1 513	2022
Ene.	304	572	875	130	628	758	701	971	1 672	Jan.
Feb. 01	0	0	0	0	103	103	701	868	1 569	Feb. 01
Feb. 02 - 08	144	45	189	0	231	231	845	683	1 527	Feb. 02 - 08
Feb. 09 - 15	40	145	185	75	124	199	810	704	1 513	Feb. 09 - 15

1/ La información de este cuadro se ha actualizado en la Nota Semanal N° 53 (17 de febrero del 2022).

2/ Comprende los montos nominales de los forwards y swaps pactados entre bancos.

Fuente: Reportes de Operaciones Cambiarias de las entidades del sistema financiero regulada por Circular No. 010-2007-BCRP hasta el 22 de marzo del 2015 y por Circular No. 043-2014-BCRP a partir del 23 de marzo del 2015.

Elaboración: Gerencia de Operaciones Monetarias y Estabilidad Financiera - Subgerencia de Operaciones de Política Monetaria.

PAGOS A TRAVÉS DEL SISTEMA LBTR, SISTEMA DE LIQUIDACIÓN MULTIBANCARIA DE VALORES Y CÁMARA DE COMPENSACIÓN ELECTRÓNICA
PAYMENTS THROUGH THE RTGS SYSTEM, MULTIBANK SECURITY SETTLEMENT SYSTEM AND ELECTRONIC CLEARING HOUSE

(Millones de soles)^{1/} / (Millions of soles)^{1/}

	2020					2021					2022		
	Ene.	Feb.	Mar.	PROMEDIO MENSUAL / MONTHLY AVERAGE		Ene.	Feb.	Mar.	PROMEDIO MENSUAL / MONTHLY AVERAGE		Ene.	Feb. 15	
				Ene - Mar.	Ene - Dic.				Ene - Mar.	Ene - Dic.			
I. Moneda nacional												I. Domestic currency	
<u>Sistema LBTR</u>												<u>RTGS System</u>	
- Monto 2/	350 179	280 536	282 886	304 534	189 712	154 233	166 952	170 635	163 940	185 523	199 342	112 311	- Amount 2/
- Número (en miles)	55	51	48	51	47	46	44	52	48	51	48	25	- Number (in Thousands)
<u>Sistema LMV</u>												<u>MSS System</u>	
- Monto 3/	10 239	9 722	11 919	10 627	7 753	6 400	9 434	9 238	8 358	6 524	4 150	2 271	- Amount 3/
- Número (en miles)	7	6	7	7	7	8	11	9	9	9	10	5	- Number (in Thousands)
<u>Cámara de Compensación Electrónica</u>												<u>Electronic Clearing House</u>	
1. Cheques												1. Checks	
- Monto	7 274	5 937	4 188	5 800	4 011	3 476	3 487	4 505	3 823	4 192	3 474	2 455	- Amount
- Número (en miles)	232	205	146	194	124	106	96	112	105	108	90	54	- Number (in Thousands)
2. Transferencias de Crédito 4/												2. Credit Transfer 4/	
- Monto	12 834	10 121	10 104	11 020	12 779	15 239	11 466	15 258	13 988	15 710	16 421	7 151	- Amount
- Número (en miles)	2 319	2 173	2 575	2 356	3 753	2 923	2 888	3 695	3 169	3 358	2 825	1 504	- Number (in Thousands)
3. Transferencias Inmediatas 5/												3. Immediate Payments 5/	
- Monto	837	808	807	818	1 220	2 700	2 789	3 510	2 999	4 314	5 586	2 989	- Amount
- Número (en miles)	528	514	583	542	1 015	2 737	3 147	3 891	3 258	4 876	6 679	3 640	- Number (in Thousands)
II. Moneda extranjera 6/												II. Foreign currency 6/	
<u>Sistema LBTR</u>												<u>RTGS System</u>	
- Monto 2/	120 912	112 536	136 032	123 160	102 339	134 117	115 434	136 572	128 708	137 299	103 036	69 830	- Amount 2/
- Número (en miles)	31	27	25	28	25	26	24	29	26	29	29	14	- Number (in Thousands)
<u>Sistema LMV</u>												<u>MSS System</u>	
- Monto 3/	427	527	710	555	456	675	545	608	609	776	562	407	- Amount 3/
- Número (en miles)	2	3	4	3	3	5	5	5	5	5	6	4	- Number (in Thousands)
<u>Cámara de Compensación Electrónica</u>												<u>Electronic Clearing House</u>	
1. Cheques												1. Checks	
- Monto	3 857	2 522	1 827	2 735	1 540	1 508	1 347	1 808	1 555	1 701	1 464	990	- Amount
- Número (en miles)	59	50	35	48	26	19	17	21	19	19	16	9	- Number (in Thousands)
2. Transferencias de Crédito 4/												2. Credit Transfer 4/	
- Monto	3 170	2 867	2 565	2 867	2 875	3 110	2 970	3 703	3 261	4 133	4 392	2 275	- Amount
- Número (en miles)	190	175	171	179	210	176	174	211	187	206	199	110	- Number (in Thousands)
3. Transferencias Inmediatas 5/												3. Immediate Payments 5/	
- Monto	205	195	184	195	226	500	499	649	549	843	1 045	549	- Amount
- Número (en miles)	55	52	53	53	65	139	146	182	156	222	281	157	- Number (in Thousands)

1 / La información de este cuadro se ha actualizado en la Nota Semanal N°7 (17 de febrero de 2022).

2 / Transferencias interbancarias propias (incluyendo al Banco de la Nación y al resto de instituciones financieras) y por cuenta de clientes mediante las cuentas corrientes que mantienen en el BCRP.

3 / Corresponde a los pagos en el Sistema de Liquidación Multibancaria de Valores.

4 / Son transferencias de bajo valor de clientes a través de la Cámara de Compensación Electrónica con desembolso diferido hasta S/ 420 mil y US\$ 75 mil.

5 / Son transferencias de bajo valor de clientes a través de la Cámara de Compensación Electrónica con desembolso inmediato hasta S/ 30 mil y US\$ 10 mil.

6 / El tipo de cambio utilizado es el compra-venta promedio bancario.

Elaboración: Gerencia de Operaciones Monetarias y Estabilidad Financiera-Subgerencia de Pagos e Infraestructuras Financieras.

CÁMARA DE COMPENSACIÓN ELECTRÓNICA: CHEQUES RECIBIDOS Y RECHAZADOS A NIVEL NACIONAL
ELECTRONIC CLEARING HOUSE: RECEIVED AND REFUSED CHECKS NATIONWIDE

(Millones de soles)^{1/} / (Millions of soles)^{1/}

	2020					2021					2022		
	Ene.	Feb.	Mar.	PROMEDIO MENSUAL / MONTHLY AVERAGE		Ene.	Feb.	Mar.	PROMEDIO MENSUAL / MONTHLY AVERAGE		Ene.	Feb. 15	
				Ene -Mar.	Ene - Dic.				Ene -Mar.	Ene - Dic.			
I. CHEQUES EN SOLES												I. CHECKS IN SOLES	
1. Cheques Recibidos												1. Checks Received	
a. Monto	7 274	5 937	4 188	5 800	4 011	3 476	3 487	4 505	3 823	4 192	3 474	2 455	a. Amount
b. Número (En miles)	232	205	146	194	124	106	96	112	105	108	90	54	b. Number (in Thousands)
c. Monto Promedio (a / b) (miles de Soles por cheque)	31	29	29	30	34	33	36	40	36	39	39	46	c. Average Amount (a / b) (Thousands of Soles by check)
2. Cheques Rechazados												2. Checks Refused	
a. Monto	45	51	26	40	45	39	39	114	64	73	90	74	a. Amount
b. Número (En miles)	8	7	5	6	5	5	4	5	5	5	5	3	b. Number (in Thousands)
c. Monto Promedio (a / b) (miles de Soles por cheque)	6	8	5	6	10	9	9	22	13	15	20	27	c. Average Amount (a / b) (Thousands of Soles by check)
II. CHEQUES EN US\$ DÓLARES 2/												II. CHECKS IN US\$ DOLLAR 2/	
1. Cheques Recibidos												1. Checks Received	
a. Monto	3 857	2 522	1 827	2 735	1 540	1 508	1 347	1 808	1 555	1 701	1 464	990	a. Amount
b. Número (En miles)	59	50	35	48	26	19	17	21	19	19	16	9	b. Number (in Thousands)
c. Monto Promedio (a / b) (miles de Soles por cheque)	66	50	52	56	58	81	80	87	83	89	90	107	c. Average Amount (a / b) (Thousands of Soles by check)
2. Cheques Rechazados												2. Checks Refused	
a. Monto	17	23	14	18	13	10	9	15	11	21	25	7	a. Amount
b. Número (En miles)	1	0	0	1	0	0	0	0	0	0	0	0	b. Number (in Thousands)
c. Monto Promedio (a / b) (miles de Soles por cheque)	28	50	30	36	39	41	42	53	46	75	89	56	c. Average Amount (a / b) (Thousands of Soles by check)

1/ La información de este cuadro se ha actualizado en la Nota Semanal N°7 (17 de febrero de 2022).

2/ El tipo de cambio utilizado es el compra-venta promedio bancario.

Elaboración: Gerencia de Operaciones Monetarias y Estabilidad Financiera-Subgerencia de Pagos e Infraestructuras Financieras.

CÁMARA DE COMPENSACIÓN ELECTRÓNICA: CHEQUES RECIBIDOS Y RECHAZADOS Y TRANSFERENCIAS DE CRÉDITO EN MONEDA NACIONAL A NIVEL NACIONAL
ELECTRONIC CLEARING HOUSE: RECEIVED AND REFUSED CHECKS AND CREDIT TRANSFER IN DOMESTIC CURRENCY NATIONWIDE

(Miles de soles)^{1/} / (Thousands of soles)^{1/}

Febrero 15 February 15	MONEDA NACIONAL (Miles de Soles) DOMESTIC CURRENCY (Thousands of Soles)											
	CHEQUES RECIBIDOS CHECKS RECEIVED				CHEQUES RECHAZADOS CHECKS REFUSED				TRANSFERENCIAS DE CRÉDITO CREDIT TRANSFER			
	NÚMERO NUMBER	%	MONTO AMOUNT	%	NÚMERO NUMBER	%	MONTO AMOUNT	%	NÚMERO NUMBER	%	MONTO AMOUNT	%
INSTITUCIONES / INSTITUTIONS												
Crédito	9 533	17,8	246 160	10,0	731	26,6	11 167	15,1	302 225	20,1	1 727 221	24,2
Interbank	3 403	6,3	114 072	4,6	295	10,7	15 955	21,6	192 703	12,8	536 984	7,5
Citibank	266	0,5	6 832	0,3	-	0,0	-	0,0	148 160	9,8	398 379	5,6
Scotiabank	7 092	13,2	213 412	8,7	272	9,9	1 029	1,4	200 560	13,3	699 560	9,8
BBVA	8 381	15,6	211 480	8,6	847	30,8	42 459	57,5	320 368	21,3	1 292 573	18,1
Comercio	422	0,8	11 207	0,5	24	0,9	4	0,0	714	0,0	14 356	0,2
Pichincha	731	1,4	34 117	1,4	265	9,6	1 382	1,9	10 853	0,7	95 902	1,3
Interamericano	2 289	4,3	64 599	2,6	92	3,3	150	0,2	31 076	2,1	250 753	3,5
Mibanco	274	0,5	9 953	0,4	12	0,4	199	0,3	1 978	0,1	51 644	0,7
GNB	509	0,9	15 286	0,6	10	0,4	0	0,0	2 558	0,2	40 835	0,6
Falabella	10	0,0	152	0,0	5	0,2	44	0,1	15 811	1,1	58 805	0,8
Ripley	-	0,0	-	0,0	-	0,0	-	0,0	3 515	0,2	21 332	0,3
Santander	30	0,1	69	0,0	1	0,0	1	0,0	15 817	1,1	61 085	0,9
Alfin	-	0,0	-	0,0	-	0,0	-	0,0	1 061	0,1	15 205	0,2
ICBC	-	0,0	-	0,0	-	0,0	-	0,0	2 058	0,1	8 955	0,1
BoC	-	0,0	-	0,0	-	0,0	-	0,0	68	0,0	1 869	0,0
Financiera Crediscotia	-	0,0	-	0,0	-	0,0	-	0,0	1 741	0,1	6 623	0,1
Financiera Compartamos	13	0,0	562	0,0	-	0,0	-	0,0	2 067	0,1	25 715	0,4
Financiera Confianza	-	0,0	-	0,0	-	0,0	-	0,0	666	0,0	17 435	0,2
Financiera Qapac	-	0,0	-	0,0	-	0,0	-	0,0	185	0,0	110	0,0
Financiera OH	-	0,0	-	0,0	-	0,0	-	0,0	331	0,0	116	0,0
CMAC Metropolitana	-	0,0	-	0,0	-	0,0	-	0,0	307	0,0	7 213	0,1
CMAC Piura	-	0,0	-	0,0	49	1,8	221	0,3	710	0,0	83 728	1,2
CMAC Trujillo	-	0,0	-	0,0	32	1,2	64	0,1	943	0,1	17 928	0,3
CMAC Sullana	-	0,0	-	0,0	4	0,1	9	0,0	1 011	0,1	33 718	0,5
CMAC Arequipa	-	0,0	-	0,0	79	2,9	13	0,0	1 201	0,1	61 174	0,9
CMAC Cuzco	-	0,0	-	0,0	-	0,0	-	0,0	2 292	0,2	51 156	0,7
CMAC Huancayo	-	0,0	-	0,0	8	0,3	43	0,1	4 871	0,3	86 162	1,2
CMAC Tacna	-	0,0	-	0,0	-	0,0	-	0,0	212	0,0	5 338	0,1
CMAC Maynas	-	0,0	-	0,0	1	0,0	66	0,1	565	0,0	4 227	0,1
CMAC Ica	-	0,0	-	0,0	-	0,0	-	0,0	1 358	0,1	6 683	0,1
CRAC Raiz	-	0,0	-	0,0	-	0,0	-	0,0	1	0,0	24	0,0
Banco de la Nación	20 662	38,5	1 527 253	62,2	20	0,7	1 020	1,4	236 121	15,7	1 466 349	20,5
BCRP	-	0,0	-	0,0	-	0,0	-	0,0	304	0,0	1 439	0,0
TOTAL	53 615	100,0	2 455 155	100,0	2 747	100,0	73 825	100,0	1 504 411	100,0	7 150 600	100,0

1/ La información de este cuadro se ha actualizado en la Nota Semanal N°7 (17 de febrero de 2022). El número de operaciones esta expresado en unidades.

Elaboración: Gerencia de Operaciones Monetarias y Estabilidad Financiera-Subgerencia de Pagos e Infraestructuras Financieras.

CÁMARA DE COMPENSACIÓN ELECTRÓNICA: CHEQUES RECIBIDOS Y RECHAZADOS Y TRANSFERENCIAS DE CRÉDITO EN MONEDA EXTRANJERA A NIVEL NACIONAL
ELECTRONIC CLEARING HOUSE: RECEIVED AND REFUSED CHECKS AND CREDIT TRANSFER IN FOREIGN CURRENCY NATIONWIDE

(Miles de US dólares)^{1/} / (Thousands of US dollars)^{1/}

Febrero 15 February 15	MONEDA EXTRANJERA (Miles de US\$ Dólares) FOREIGN CURRENCY (Thousands of US\$ Dollars)											
	CHEQUES RECIBIDOS CHECKS RECEIVED				CHEQUES RECHAZADOS CHECKS REFUSED				TRANSFERENCIAS DE CRÉDITO CREDIT TRANSFER			
	NÚMERO NUMBER	%	MONTO AMOUNT	%	NÚMERO NUMBER	%	MONTO AMOUNT	%	NÚMERO NUMBER	%	MONTO AMOUNT	%
INSTITUCIONES / INSTITUTIONS												
Crédito	2 905	31,3	80 326	31,0	38	28,8	353	18,2	38 087	34,7	222 149	37,3
Interbank	909	9,8	25 912	10,0	15	11,4	413	21,4	14 881	13,6	60 375	10,2
Citibank	36	0,4	520	0,2	-	0,0	-	0,0	6 428	5,9	47 319	8,0
Scotiabank	2 200	23,7	62 962	24,3	7	5,3	36	1,9	14 758	13,5	68 230	11,5
BBVA	2 047	22,1	63 829	24,7	67	50,8	1 099	56,8	26 359	24,0	128 655	21,6
Comercio	10	0,1	505	0,2	-	0,0	-	0,0	66	0,1	580	0,1
Pichincha	172	1,9	3 182	1,2	2	1,5	27	1,4	1 134	1,0	9 867	1,7
Interamericano	785	8,5	15 338	5,9	3	2,3	5	0,3	4 882	4,5	31 238	5,3
Mibanco	82	0,9	3 261	1,3	-	0,0	-	0,0	185	0,2	3 369	0,6
GNB	42	0,5	746	0,3	-	0,0	-	0,0	266	0,2	2 240	0,4
Falabella	-	0,0	-	0,0	-	0,0	-	0,0	13	0,0	16	0,0
Ripley	-	0,0	-	0,0	-	0,0	-	0,0	2	0,0	1	0,0
Santander	9	0,1	53	0,0	-	0,0	-	0,0	1 015	0,9	9 007	1,5
Alfin	-	0,0	-	0,0	-	0,0	-	0,0	-	0,0	-	0,0
ICBC	-	0,0	-	0,0	-	0,0	-	0,0	592	0,5	3 607	0,6
BoC	-	0,0	-	0,0	-	0,0	-	0,0	8	0,0	64	0,0
Financiera Crediscotia	-	0,0	-	0,0	-	0,0	-	0,0	9	0,0	39	0,0
Financiera Compartamos	2	0,0	30	0,0	-	0,0	-	0,0	9	0,0	61	0,0
Financiera Confianza	-	0,0	-	0,0	-	0,0	-	0,0	10	0,0	160	0,0
Financiera Qapac	-	0,0	-	0,0	-	0,0	-	0,0	-	0,0	-	0,0
Financiera OH	-	0,0	-	0,0	-	0,0	-	0,0	-	0,0	-	0,0
CMAC Metropolitana	-	0,0	-	0,0	-	0,0	-	0,0	16	0,0	56	0,0
CMAC Piura	-	0,0	-	0,0	-	0,0	-	0,0	74	0,1	2 217	0,4
CMAC Trujillo	-	0,0	-	0,0	-	0,0	-	0,0	23	0,0	214	0,0
CMAC Sullana	-	0,0	-	0,0	-	0,0	-	0,0	43	0,0	402	0,1
CMAC Arequipa	-	0,0	-	0,0	-	0,0	-	0,0	72	0,1	1 226	0,2
CMAC Cuzco	-	0,0	-	0,0	-	0,0	-	0,0	72	0,1	1 320	0,2
CMAC Huancayo	-	0,0	-	0,0	-	0,0	-	0,0	101	0,1	576	0,1
CMAC Tacna	-	0,0	-	0,0	-	0,0	-	0,0	17	0,0	137	0,0
CMAC Maynas	-	0,0	-	0,0	-	0,0	-	0,0	14	0,0	66	0,0
CMAC Ica	-	0,0	-	0,0	-	0,0	-	0,0	31	0,0	206	0,0
CRAC Raiz	-	0,0	-	0,0	-	0,0	-	0,0	-	0,0	-	0,0
Banco de la Nación	81	0,9	2 064	0,8	-	0,0	-	0,0	511	0,5	1 386	0,2
BCRP	-	0,0	-	0,0	-	0,0	-	0,0	-	0,0	-	0,0
TOTAL	9 280	100,0	258 727	100,0	132	100,0	1 934	100,0	109 678	100,0	594 787	100,0

1/ La información de este cuadro se ha actualizado en la Nota Semanal N°7 (17 de febrero de 2022). El número de operaciones esta expresado en unidades.

Elaboración: Gerencia de Operaciones Monetarias y Estabilidad Financiera-Subgerencia de Pagos e Infraestructuras Financieras.

SISTEMA LBTR: TRANSFERENCIAS EN MONEDA NACIONAL Y MONEDA EXTRANJERA
RTGS SYSTEM: TRANSFERS IN DOMESTIC AND FOREIGN CURRENCY

(Millones de soles)^{1/} / (Millions of soles)^{1/}

INSTITUCIONES / INSTITUTIONS	PROMEDIO MENSUAL 2010 / MONTHLY AVERAGE 2010									ENERO / JANUARY										
	MONEDA NACIONAL DOMESTIC CURRENCY				MONEDA EXTRANJERA FOREIGN CURRENCY				VOLUMEN TOTAL TOTAL VOLUME	VOLUMEN TOTAL I TOTAL VOLUME I	MONEDA NACIONAL DOMESTIC CURRENCY				MONEDA EXTRANJERA FOREIGN CURRENCY				VOLUMEN TOTAL TOTAL VOLUME	VOLUMEN TOTAL I TOTAL VOLUME I
	NÚMERO		MONTO		NÚMERO		MONTO 2/				NÚMERO		MONTO		NÚMERO		MONTO 2/			
	NUMBER	%	AMOUNT	%	NUMBER	%	AMOUNT	%	NUMBER	%	AMOUNT	%	NUMBER	%	AMOUNT	%				
Crédito	4 681	17,9	27 756	24,5	4 434	23,6	15 197	20,3	9 114	9 189	9 339	19,4	43 169	21,7	6 537	22,8	19 685	19,1	15 876	16 062
Interbank	3 235	12,3	12 683	11,2	2 309	12,3	9 975	13,3	5 544	5 591	4 397	9,2	17 472	8,8	2 822	9,8	8 593	8,3	7 219	7 380
Citibank	1 566	6,0	10 447	9,2	1 455	7,7	5 946	7,9	3 021	3 080	3 763	7,8	10 273	5,2	3 086	10,8	9 898	9,6	6 849	6 922
Scotiabank	4 332	16,5	13 615	12,0	3 241	17,1	11 269	15,1	7 572	7 985	5 894	12,3	40 337	20,2	4 296	15,0	17 780	17,3	10 190	10 628
BBVA	4 299	16,4	27 000	23,8	3 224	17,2	13 348	17,8	7 523	7 592	9 192	19,1	26 701	13,4	5 100	17,8	16 021	15,5	14 292	14 646
Comercio	356	1,4	383	0,3	181	1,0	466	0,6	538	538	182	0,4	93	0,0	76	0,3	21	0,0	258	258
Pichincha	702	2,7	2 655	2,3	683	3,6	2 616	3,5	1 384	1 384	1 207	2,5	1 421	0,7	736	2,6	994	1,0	1 943	1 943
Interamericano	1 067	4,1	1 868	1,6	803	4,3	1 659	2,2	1 870	1 870	2 554	5,3	11 807	5,9	1 263	4,4	6 757	6,6	3 817	3 817
Mibanco	346	1,3	1 489	1,3	237	1,3	2 146	2,9	583	583	1 156	2,4	7 081	3,6	237	0,8	861	0,8	1 393	1 393
GNB	860	3,3	4 114	3,6	765	4,1	4 314	5,8	1 624	1 624	608	1,3	1 807	0,9	700	2,4	2 503	2,4	1 308	1 309
Falabella	276	1,1	1 518	1,3	104	0,6	819	1,1	380	380	777	1,6	3 650	1,8	1 111	3,9	901	0,9	1 888	1 889
Ripley	199	0,8	394	0,3	155	0,8	433	0,6	354	354	242	0,5	2 883	1,4	87	0,3	115	0,1	329	329
Santander	459	1,8	2 955	2,6	551	2,9	3 090	4,1	1 011	1 011	1 313	2,7	6 341	3,2	1 648	5,8	13 835	13,4	2 961	3 095
Alfin	128	0,5	39	0,0	32	0,2	14	0,0	160	160	83	0,2	15	0,0	11	0,0	3	0,0	94	94
ICBC	0	0,0	0	0,0	0	0,0	0	0,0	0	0	134	0,3	307	0,2	231	0,8	1 081	1,0	365	365
Crediscotia	264	1,0	1 253	1,1	171	0,9	1 216	1,6	435	435	315	0,7	1 107	0,6	53	0,2	7	0,0	368	368
COFIDE	255	1,0	425	0,4	76	0,4	560	0,7	332	332	409	0,9	1 819	0,9	88	0,3	1 591	1,5	497	497
Banco de la Nación	2 804	10,7	3 747	3,3	197	1,0	1 588	2,1	3 001	3 001	4 602	9,6	18 016	9,0	167	0,6	466	0,5	4 769	4 769
CAVALI	0	0,0	0	0,0	0	0,0	0	0,0	0	740	23	0,0	188	0,1	0	0,0	0	0,0	23	1 576
Otros / Other 3/	370	1,4	1 028	0,9	204	1,1	170	0,2	573	573	1 826	3,8	4 857	2,4	407	1,4	1 922	1,9	2 233	2 240
TOTAL	26 197	100,0	113 368	100,0	18 821	100,0	74 822	100,0	45 018	46 421	48 016	100,0	199 342	100,0	28 656	100,0	103 036	100,0	76 672	79 580

Nota: Volumen Total comprende el número de órdenes de transferencia realizadas electrónicamente y vía facsímil o carta. Volumen Total I incluye además las transferencias derivadas de la Liquidación Multibancaria de Valores en el Sistema LBTR.

1/ La información de este cuadro se ha actualizado en la Nota Semanal N°5 (03 de febrero de 2022).

2/ El tipo de cambio utilizado es el compra-venta promedio bancario.

3/ Incluye Empresas Financieras, Cajas Municipales y Cajas Rurales.

Elaboración: Gerencia de Operaciones Monetarias y Estabilidad Financiera-Subgerencia de Pagos e Infraestructuras Financieras.

MEDIOS DE PAGO DISTINTOS AL EFECTIVO, CAJEROS Y BANCA VIRTUAL: MONTO DE LAS OPERACIONES EN MONEDA NACIONAL
CASHLESS PAYMENT INSTRUMENTS, AUTOMATIC TELLER MACHINES, AND VIRTUAL BANKING: VALUE OF OPERATIONS IN DOMESTIC CURRENCY

(Millones de soles)^{1/} / (Millions of soles)^{1/}

	2019	2020				2021				
	PROMEDIO MENSUAL / MONTHLY AVERAGE	Oct.	Nov.	Dic.	PROMEDIO MENSUAL / MONTHLY AVERAGE	Oct.	Nov.	Dic.	PROMEDIO MENSUAL / MONTHLY AVERAGE	
	Ene - Dic.				Ene - Dic.				Ene - Dic.	
Cheques	16 371	9 656	9 823	12 034	9 640	10 026	10 435	12 030	10 281	Cheques
- Cobrados en Ventanilla	6 906	4 095	4 222	5 396	4 026	4 172	4 263	5 244	4 301	- Cashed Checks at the Bank
- Depositados en Cuenta	2 862	1 632	1 765	2 015	1 603	1 630	1 686	2 153	1 787	- Deposited Checks at the Bank
- Compensados en la CCE	6 603	3 928	3 835	4 623	4 011	4 224	4 486	4 633	4 192	- Processed at the ECH ^{2/}
Tarjetas de Débito	31 875	33 299	31 871	38 392	28 371	39 065	38 718	44 824	36 447	Debit Cards
- Retiro de Efectivo	29 902	30 411	29 061	34 519	26 079	34 587	34 200	39 122	32 528	- Cash Withdraw
- Pagos	1 973	2 888	2 810	3 873	2 293	4 478	4 517	5 702	3 919	- Payments
Tarjetas de Crédito	5 256	3 333	3 442	4 429	3 499	4 599	5 121	5 659	4 224	Credit Cards
- Retiro de Efectivo	1 126	437	453	584	512	661	705	700	562	- Cash Withdraw
- Pagos	4 130	2 896	2 989	3 844	2 986	3 938	4 416	4 959	3 662	- Payments
Transferencias de Crédito	98 636	135 428	136 259	169 840	121 536	159 432	164 300	194 866	158 659	Credit Transfers
- En la misma entidad	86 638	119 325	119 003	147 365	107 537	139 159	142 239	166 339	138 636	- Processed at the Bank
- Por Compensación en la CCE	11 998	16 103	17 256	22 474	13 999	20 273	22 061	28 527	20 023	- Processed at the ECH ^{2/}
Débitos Directos	506	455	460	507	450	486	498	530	491	Direct Debits
- En la misma entidad	506	455	460	507	450	486	498	530	491	- Processed at the Bank
Cajeros automáticos	14 992	14 250	13 574	16 492	12 895	15 811	15 069	17 982	15 043	ATM
- Retiro de Efectivo	14 687	14 051	13 381	16 260	12 708	15 602	14 856	17 744	14 830	- Cash Withdraw
- Pagos	305	199	194	232	187	210	213	238	213	- Payments
Banca Virtual^{3/}	104 025	141 010	142 999	176 262	130 982	172 771	179 628	202 763	170 707	Virtual Banking
- Pagos	104 025	141 010	142 999	176 262	130 982	172 771	179 628	202 763	170 707	- Payments

1/ La información de este cuadro se ha actualizado en la Nota Semanal N° 5 (3 de febrero de 2022).

2/ Electronic Clearing House.

3/ Pagos a través de internet, software corporativo, software de cliente, banca por teléfono y banca móvil.

Nota: Las series son actualizadas con información proporcionada por la banca.

Fuente: Circular 046-2010-BCRP.

Elaboración: Gerencia de Operaciones Monetarias y Estabilidad Financiera - Subgerencia de Pagos e Infraestructuras Financieras.

MEDIOS DE PAGO DISTINTOS AL EFECTIVO, CAJEROS Y BANCA VIRTUAL: NÚMERO DE OPERACIONES EN MONEDA NACIONAL
CASHLESS PAYMENT INSTRUMENTS, AUTOMATIC TELLER MACHINES, AND VIRTUAL BANKING: NUMBER OF OPERATIONS IN DOMESTIC CURRENCY

(Miles)^{1/} / (Thousands)^{1/}

	2019		2020			2021					
	PROMEDIO MENSUAL / MONTHLY AVERAGE		Oct.	Nov.	Dic.	PROMEDIO MENSUAL / MONTHLY AVERAGE			PROMEDIO MENSUAL / MONTHLY AVERAGE		
	Ene - Dic.					Ene - Dic.					Ene - Dic.
Cheques	1 645		651	671	780	760	548	596	666	592	Checks
- Cobrados en Ventanilla	1 172		446	456	541	536	372	384	451	402	- Cashed Checks at the Bank
- Depositados en Cuenta	228		91	91	107	100	77	96	95	82	- Deposited Checks at the Bank
- Compensados en la CCE	245		114	124	132	124	99	116	120	108	- Processed at the ECH ^{2/}
Tarjetas de Débito	82 728		82 393	79 279	95 046	69 481	109 604	108 024	123 188	94 975	Debit Cards
- Retiro de Efectivo	57 250		50 822	49 322	56 916	45 009	59 309	56 837	62 524	53 469	- Cash Withdraw
- Pagos	25 478		31 571	29 957	38 131	24 472	50 295	51 187	60 663	41 506	- Payments
Tarjetas de Crédito	16 141		11 623	12 176	14 469	10 722	16 804	17 238	19 747	14 600	Credit Cards
- Retiro de Efectivo	645		203	222	236	251	251	257	267	214	- Cash Withdraw
- Pagos	15 496		11 420	11 955	14 233	10 471	16 553	16 981	19 480	14 386	- Payments
Transferencias de Crédito	33 394		72 158	69 097	86 180	56 661	116 837	123 436	141 193	101 247	Credit Transfers
- En la misma entidad	30 712		66 749	63 447	79 376	51 893	107 968	114 107	128 911	93 013	- Processed at the Bank
- Por Compensación en la CCE	2 683		5 408	5 649	6 804	4 768	8 869	9 330	12 282	8 234	- Processed at the ECH ^{2/}
Débitos Directos	4 226		4 010	4 001	3 918	4 040	3 757	4 155	4 358	3 946	Direct Debits
- En la misma entidad	4 226		4 010	4 001	3 918	4 040	3 757	4 155	4 358	3 946	- Processed at the Bank
Cajeros automáticos	41 010		31 189	30 427	35 700	28 859	35 472	33 656	36 986	32 049	ATM
- Retiro de Efectivo	40 415		30 904	30 149	35 369	28 567	35 203	33 386	36 691	31 765	- Cash Withdraw
- Pagos	595		285	278	330	292	268	270	295	284	- Payments
Banca Virtual^{3/}	29 269		64 808	64 863	79 512	51 527	109 129	116 882	131 675	94 356	Virtual Banking
- Pagos	29 269		64 808	64 863	79 512	51 527	109 129	116 882	131 675	94 356	- Payments

1/ La información de este cuadro se ha actualizado en la Nota Semanal N° 5 (3 de febrero de 2022).

2/ Electronic Clearing House.

3/ Pagos a través de internet, software corporativo, software de cliente, banca por teléfono y banca móvil.

Nota: Las series son actualizadas con información proporcionada por la banca.

Fuente: Circular 046-2010-BCRP.

Elaboración: Gerencia de Operaciones Monetarias y Estabilidad Financiera - Subgerencia de Pagos e Infraestructuras Financieras

MEDIOS DE PAGO DISTINTOS AL EFECTIVO, CAJEROS Y BANCA VIRTUAL: MONTO DE OPERACIONES EN MONEDA EXTRANJERA
CASHLESS PAYMENT INSTRUMENTS, AUTOMATIC TELLER MACHINES, AND VIRTUAL BANKING: AMOUNT OF OPERATIONS IN FOREIGN CURRENCY

(Millones de US\$ Dólares)^{1/} / (Millions of US\$ Dollars)^{1/}

	2019	2020			PROMEDIO MENSUAL / MONTHLY AVERAGE	2021			PROMEDIO MENSUAL / MONTHLY AVERAGE	
	PROMEDIO MENSUAL / MONTHLY AVERAGE	Oct.	Nov.	Dic.		Oct.	Nov.	Dic.		
	Ene - Dic.	Ene - Dic.				Ene - Dic.				
Cheques	1 994	926	975	1 104	928	982	1 026	1 263	997	Checks
- Cobrados en Ventanilla	586	278	282	328	267	321	320	368	297	- Cashed Checks at the Bank
- Depositados en Cuenta	424	240	243	291	218	254	272	290	262	- Deposited Checks at the Bank
- Compensados en la CCE	984	408	450	484	443	406	435	605	437	- Processed at the ECH ^{2/}
Tarjetas de Débito	1 239	1 021	1 061	1 151	863	1 298	1 331	1 402	1 287	Debit Cards
- Retiro de Efectivo	1 177	959	975	1 059	807	1 170	1 201	1 281	1 173	- Cash Withdraw
- Pagos	62	62	86	92	56	128	131	121	114	- Payments
Tarjetas de Crédito	314	142	175	198	165	317	338	398	289	Credit Cards
- Retiro de Efectivo	4	1	1	7	2	3	3	5	2	- Cash Withdraw
- Pagos	310	141	173	191	163	314	335	393	287	- Payments
Transferencias de Crédito	19 924	23 637	23 754	26 284	22 002	23 916	26 423	32 212	25 862	Credit Transfers
- En la misma entidad	18 972	22 631	22 746	25 149	21 118	22 541	25 020	30 597	24 589	- Processed at the Bank
- Por Compensación en la CCE	951	1 007	1 008	1 135	884	1 375	1 404	1 615	1 272	- Processed at the ECH ^{2/}
Débitos Directos	23	30	30	54	28	37	54	46	39	Direct Debits
- En la misma entidad	23	30	30	54	28	37	54	46	39	- Processed at the Bank
Cajeros automáticos	232	144	149	168	138	167	170	190	166	ATM
- Retiro de Efectivo	227	142	146	165	136	164	167	187	163	- Cash Withdraw
- Pagos	5	3	3	3	3	3	3	3	3	- Payments
Banca Virtual^{3/}	22 915	26 797	28 682	30 041	25 508	27 848	30 031	34 425	29 932	Virtual Banking
- Pagos	22 915	26 797	28 682	30 041	25 508	27 848	30 031	34 425	29 932	- Payments

1/ La información de este cuadro se ha actualizado en la Nota Semanal N° 5 (3 de febrero de 2022).

2/ Electronic Clearing House.

3/ Pagos a través de internet, software corporativo, software de cliente, banca por teléfono y banca móvil.

Nota: Las series son actualizadas con información proporcionada por la banca.

Fuente: Circular 046-2010-BCRP.

Elaboración: Gerencia de Operaciones Monetarias y Estabilidad Financiera - Subgerencia de Pagos e Infraestructuras Financieras

MEDIOS DE PAGO DISTINTOS AL EFECTIVO, CAJEROS Y BANCA VIRTUAL: NUMERO DE OPERACIONES EN MONEDA EXTRANJERA
CASHLESS PAYMENT INSTRUMENTS, AUTOMATIC TELLER MACHINES, AND VIRTUAL BANKING: NUMBER OF OPERATIONS IN FOREIGN CURRENCY

(Miles)^{1/} / (Thousands)^{1/}

	2019	2020				2021				
	PROMEDIO MENSUAL / MONTHLY AVERAGE	Oct.	Nov.	Dic.	PROMEDIO MENSUAL / MONTHLY AVERAGE	Oct.	Nov.	Dic.	PROMEDIO MENSUAL / MONTHLY AVERAGE	
	Ene - Dic.	Ene - Dic.				Ene - Dic.				
Cheques	242	81	84	94	95	77	83	90	78	Checks
- Cobrados en Ventanilla	125	43	45	52	49	45	47	54	45	- Cashed Checks at the Bank
- Depositados en Cuenta	52	16	16	18	20	14	15	15	14	- Deposited Checks at the Bank
- Compensados en la CCE	65	22	23	24	26	18	21	21	19	- Processed at the ECH ^{2/}
Tarjetas de Débito	1 996	1 866	2 214	2 382	1 781	3 419	3 507	3 775	3 059	Debit Cards
- Retiro de Efectivo	1 114	627	657	733	629	747	777	835	720	- Cash Withdraw
- Pagos	882	1 239	1 557	1 648	1 152	2 672	2 730	2 939	2 339	- Payments
Tarjetas de Crédito	3 201	1 491	1 703	1 869	1 751	2 555	2 626	2 662	2 392	Credit Cards
- Retiro de Efectivo	12	3	4	5	5	7	7	11	6	- Cash Withdraw
- Pagos	3 189	1 488	1 699	1 864	1 746	2 548	2 619	2 652	2 387	- Payments
Transferencias de Crédito	1 501	1 760	1 906	2 058	1 577	2 536	2 665	2 745	2 279	Credit Transfers
- En la misma entidad	1 274	1 449	1 577	1 710	1 302	2 058	2 190	2 188	1 852	- Processed at the Bank
- Por Compensación en la CCE	226	310	329	347	275	478	475	557	428	- Processed at the ECH ^{2/}
Débitos Directos	161	151	147	158	151	139	153	235	156	Direct Debits
- En la misma entidad	161	151	147	158	151	139	153	235	156	- Processed at the Bank
Cajeros automáticos	868	482	507	574	489	583	598	653	556	ATM
- Retiro de Efectivo	856	476	501	567	483	577	592	646	549	- Cash Withdraw
- Pagos	12	6	6	7	6	6	7	7	6	- Payments
Banca Virtual^{3/}	1 365	1 594	1 726	1 865	1 429	2 249	2 393	2 401	2 023	Virtual Banking
- Pagos	1 365	1 594	1 726	1 865	1 429	2 249	2 393	2 401	2 023	- Payments

1/ La información de este cuadro se ha actualizado en la Nota Semanal N° 5 (3 de febrero de 2022).

2/ Electronic Clearing House.

3/ Pagos a través de internet, software corporativo, software de cliente, banca por teléfono y banca móvil.

Nota: Las series son actualizadas con información proporcionada por la banca.

Fuente: Circular 046-2010-BCRP.

Elaboración: Gerencia de Operaciones Monetarias y Estabilidad Financiera - Subgerencia de Pagos e Infraestructuras Financieras

BONOS^{1/}
BONDS^{1/}

	2019	2020	2021												
	Dic.	Dic.	Ene.	Feb.	Mar.	Abr.	May.	Jun.	Jul.	Ago.	Sep.	Oct.	Nov.	Dic.	
I. BONOS DEL SECTOR PRIVADO 2/ (Saldos y Flujos en Millones de Soles)	22 982	21 414	21 378	21 377	21 527	21 494	21 308	20 880	20 598	20 587	20 388	20 114	19 988	19 625	I. PRIVATE SECTOR BONDS 2/ (Stocks and flows in millions of soles)
Colocación	116	593	-	32	225	108	-	-	-	-	-	-	-	-	Placement
Redención	264	131	40	45	105	93	170	163	287	51	295	97	93	114	Redemption
BONOS DE ENTIDADES FINANCIERAS (A+B+C+D)	7 117	6 303	6 274	6 310	6 458	6 435	6 344	5 967	5 691	5 709	5 572	5 456	5 337	5 136	FINANCIAL INSTITUTION BONDS (A+B+C+D)
A. BONOS DE ARRENDAMIENTO FINANCIERO	654	262	263	296	296	276	278	280	202	203	111	107	109	106	A. LEASING BONDS
Colocación	-	-	-	32	-	-	-	-	-	-	-	-	-	-	Placement
Redención	-	44	-	-	5	-	-	-	88	-	29	-	-	-	Redemption
B. BONOS SUBORDINADOS	2 436	2 647	2 657	2 660	2 856	2 871	2 783	2 800	2 875	2 890	2 914	2 861	2 886	2 856	B. SUBORDINATE BONDS
Colocación	-	239	-	-	155	-	-	-	-	-	-	-	-	-	Placement
Redención	40	-	-	-	-	-	100	-	-	-	110	-	2	-	Redemption
C. BONOS HIPOTECARIOS	-	-	-	-	-	-	-	-	-	-	-	-	-	-	C. MORTGAGE-BACKED BONDS
Colocación	-	-	-	-	-	-	-	-	-	-	-	-	-	-	Placement
Redención	-	-	-	-	-	-	-	-	-	-	-	-	-	-	Redemption
D. BONOS CORPORATIVOS	4 027	3 394	3 354	3 354	3 306	3 288	3 283	2 888	2 615	2 616	2 547	2 488	2 342	2 173	D. CORPORATE BONDS
Colocación	97	56	-	-	70	-	-	-	-	-	-	-	-	-	Placement
Redención	28	-	11	-	32	18	6	103	68	-	17	28	41	43	Redemption
BONOS DE ENTIDADES NO FINANCIERAS (A+B)	15 866	15 112	15 103	15 066	15 069	15 059	14 965	14 912	14 907	14 878	14 816	14 658	14 651	14 489	NON-FINANCIAL INSTITUTION BONDS (A+B)
A. 'BONOS CORPORATIVOS	14 118	13 411	13 403	13 364	13 358	13 342	13 241	13 224	13 203	13 168	13 116	13 000	12 977	12 884	A. CORPORATE BONDS
Colocación	20	298	-	-	-	108	-	-	-	-	-	-	-	19	Placement
Redención	196	45	23	44	49	69	64	15	97	50	85	63	49	25	Redemption
B. BONOS DE TITULIZACIÓN	1 747	1 700	1 700	1 702	1 711	1 716	1 723	1 689	1 704	1 710	1 701	1 658	1 674	1 605	B. SECURITISATION BONDS
Colocación	-	-	-	-	-	-	-	-	-	-	-	-	-	-	Placement
Redención	1	42	5	1	18	6	1	45	34	1	54	6	1	47	Redemption
II. BONOS DEL SEC. PÚBLICO POR POSEEDOR (A+B+C+D) 3/	132 240	138 261	138 261	136 954	137 234	137 529	139 568	139 653	140 045	140 109	140 235	140 342	140 640	140 545	II. PUBLIC SECTOR BONDS BY HOLDER (A+B+C) 3/
(Saldos en Millones de Soles)															(Stocks in millions of soles)
A. Sistema Financiero Nacional	63 174	63 197	63 066	62 536	65 260	68 128	71 166	70 984	69 185	66 270	63 870	62 470	63 086	64 968	A. Financial system
Empresas bancarias	12 484	24 294	23 978	25 427	26 260	27 021	25 122	28 637	32 457	30 624	29 968	26 607	26 375	26 958	Banking institutions
Banco de la Nación	7 798	4 948	4 966	4 966	6 167	6 186	7 657	7 821	7 679	7 679	7 313	7 333	7 333	7 333	Banco de la Nación
BCR	394	-	-	-	-	-	-	-	-	-	-	-	-	-	BCR
Fondos de pensiones	34 791	21 552	21 717	22 194	23 096	24 956	28 398	24 649	18 879	17 611	16 150	18 042	18 579	19 590	Pension funds
Resto	7 707	12 403	12 405	9 949	9 738	9 965	9 989	9 878	10 170	10 356	10 439	10 488	10 798	11 088	Rest
B. Sector Público no financiero	3 509	3 637	3 671	3 702	3 729	3 735	3 760	3 786	3 795	3 846	3 859	3 896	3 888	3 903	B. Non-financial Public sector
C. Sector Privado	75	47	62	75	63	76	64	77	77	64	64	64	64	64	C. Private sector
D. No residentes	65 482	71 379	71 462	70 640	68 182	65 590	64 577	64 806	66 988	69 928	72 443	73 911	73 602	71 610	D. Non Residents

1/ La información de este cuadro se ha actualizado en la Nota Semanal N°4 (26 de enero de 2022).

El calendario anual de publicación de estas estadísticas se presenta en la página vii de esta Nota.

2/ Comprende bonos emitidos en el mercado doméstico mediante oferta pública primaria.

3/ Comprende Bonos del Tesoro Público emitidos localmente, bonos emitidos por COFIDE y bonos emitidos por el Fondo Mivivienda.

Fuente: Superintendencia del Mercado de Valores, Bolsa de Valores de Lima, CAVALI, Ministerio de Economía y Finanzas, Superintendencia de Banca, Seguros y AFP.

Elaboración: Gerencia Central de Estudios Económicos.

BONOS DEL SECTOR PRIVADO, POR MONEDA Y POR PLAZO^{1/}
PRIVATE SECTOR BONDS, BY CURRENCY AND TERM^{1/}

	2019	2020	2021											
	Dic.	Dic.	Ene.	Feb.	Mar.	Abr.	May.	Jun.	Jul.	Ago.	Sep.	Oct.	Nov.	Dic.
I. SALDOS														
(En Millones de Soles)														
a. Por Tipo	<u>22 982</u>	<u>21 414</u>	<u>21 378</u>	<u>21 377</u>	<u>21 527</u>	<u>21 494</u>	<u>21 308</u>	<u>20 880</u>	<u>20 598</u>	<u>20 587</u>	<u>20 388</u>	<u>20 114</u>	<u>19 988</u>	<u>19 625</u>
Arrendamiento Financiero	654	262	263	296	296	276	278	280	202	203	111	107	109	106
Subordinados	2 436	2 647	2 657	2 660	2 856	2 871	2 783	2 800	2 875	2 890	2 914	2 861	2 886	2 856
Hipotecarios	-	-	-	-	-	-	-	-	-	-	-	-	-	-
De Titulización	1 747	1 700	1 700	1 702	1 711	1 716	1 723	1 689	1 704	1 710	1 701	1 658	1 674	1 605
Corporativos	18 145	16 805	16 757	16 719	16 664	16 631	16 524	16 111	15 818	15 784	15 663	15 488	15 319	15 057
b. Por Plazo	<u>22 982</u>	<u>21 414</u>	<u>21 378</u>	<u>21 377</u>	<u>21 527</u>	<u>21 494</u>	<u>21 308</u>	<u>20 880</u>	<u>20 598</u>	<u>20 587</u>	<u>20 388</u>	<u>20 114</u>	<u>19 988</u>	<u>19 625</u>
Hasta 3 años	2 678	1 589	1 549	1 550	1 547	1 549	1 474	1 244	1 059	1 058	899	854	808	810
Más de 3 años, hasta 5 años	1 909	1 973	1 974	2 007	1 959	1 917	1 919	1 722	1 548	1 546	1 532	1 497	1 397	1 389
Más de 5 años	18 396	17 852	17 854	17 820	18 021	18 028	17 915	17 914	17 991	17 982	17 958	17 762	17 783	17 426
II. PARTICIPACION POR MONEDAS 2/														
(Participación porcentual)	<u>100.0</u>	<u>100.0</u>	<u>100.0</u>	<u>100.0</u>	<u>100.0</u>	<u>100.0</u>	<u>100.0</u>	<u>100.0</u>	<u>100.0</u>	<u>100.0</u>	<u>100.0</u>	<u>100.0</u>	<u>100.0</u>	<u>100.0</u>
a. Moneda nacional	<u>83.8</u>	<u>81.6</u>	<u>81.5</u>	<u>81.4</u>	<u>81.2</u>	<u>81.1</u>	<u>80.9</u>	<u>80.7</u>	<u>80.2</u>	<u>80.2</u>	<u>79.9</u>	<u>80.4</u>	<u>80.2</u>	<u>80.4</u>
Bonos nominales	78,2	77,4	77,3	77,3	77,0	76,9	76,7	76,4	75,8	75,8	75,3	75,8	75,5	75,6
Bonos indexados al VAC	5,6	4,1	4,2	4,1	4,2	4,2	4,2	4,3	4,4	4,5	4,5	4,6	4,7	4,8
Otros bonos indexados	-	-	-	-	-	-	-	-	-	-	-	-	-	-
b. Moneda Extranjera	<u>16.2</u>	<u>18.4</u>	<u>18.5</u>	<u>18.6</u>	<u>18.8</u>	<u>18.9</u>	<u>19.1</u>	<u>19.3</u>	<u>19.8</u>	<u>19.8</u>	<u>20.1</u>	<u>19.6</u>	<u>19.8</u>	<u>19.6</u>
III. TASAS DE INTERÉS 3/														
a. Bonos en en soles nominales	<u>4.4</u>	<u>1.1</u>	-	-	<u>4.0</u>	<u>4.3</u>	-	-	-	-	-	-	-	-
Hasta 3 años	-	-	-	-	-	-	-	-	-	-	-	-	-	-
Más de 3 años, hasta 5 años	4,4	1,2	-	-	4,4	-	-	-	-	-	-	-	-	-
Más de 5 años	-	1,6	-	-	5,8	4,3	-	-	-	-	-	-	-	-
b. Bonos en soles indexados al VAC	-	-	-	-	-	-	-	-	-	-	-	-	-	-
Hasta 3 años	-	-	-	-	-	-	-	-	-	-	-	-	-	-
Más de 3 años, hasta 5 años	-	-	-	-	-	-	-	-	-	-	-	-	-	-
Más de 5 años	-	-	-	-	-	-	-	-	-	-	-	-	-	-
c. Bonos en moneda extranjera	<u>5.7</u>	<u>0.1</u>	-	<u>4.8</u>	-	-	-	-	-	-	-	-	-	<u>8.4</u>
Hasta 3 años	-	6,5	-	-	-	-	-	-	-	-	-	-	-	6,0
Más de 3 años, hasta 5 años	5,7	-	-	4,8	-	-	-	-	-	-	-	-	-	9,6
Más de 5 años	-	4,4	-	-	-	-	-	-	-	-	-	-	-	-
MEMO:														
Tasas de los Bonos del Tesoro Público	-	-	-	-	-	-	-	-	-	-	-	-	-	-
Hasta 5 años	-	-	-	-	-	-	1,7	-	-	-	-	-	-	-
Más de 5 años, hasta 10 años	4,2	-	1,2	0,5	3,7	1,9	1,6	-	-	-	-	3,7	3,4	-
Más de 10 años, hasta 15 años	5,3	-	1,5	1,4	5,4	2,2	0,0	5,4	-	-	-	5,8	-	-
Más de 15 años, hasta 20 años	-	-	-	2,0	-	-	4,0	-	-	-	-	-	-	-
Más de 20 años	3,4	-	-	-	-	-	-	-	-	-	-	-	-	-

1/ Incluye solamente ofertas públicas realizadas en el mercado interno conforme a los términos contemplados en la Ley del Mercado de Valores.

La información de este cuadro se ha actualizado en la Nota Semanal N° 4 (26 de enero de 2022). El calendario anual de publicación de estas estadísticas se presenta en la página vii de esa Nota.

2/ Se consideran bonos en moneda extranjera a aquellos cuyo principal está indexado al tipo de cambio de alguna moneda.

Los bonos indexados al VAC son bonos en soles cuyo principal o cuya tasa de interés están indexados al índice de Valor Adquisitivo Constante (VAC)

El rubro otros bonos indexados comprende aquellos bonos expresados en soles cuyo rendimiento depende del redimiento de otros índices o canasta de valores

3/ Corresponden a las tasas de interés de las ofertas públicas de bonos del sector privado efectuadas en el periodo. Las tasas están expresadas en términos efectivos anuales.

Fuente: Superintendencia del Mercado de Valores, Bolsa de Valores de Lima, CAVALI, Ministerio de Economía y Finanzas, Superintendencia de Banca, Seguros y AFP.

Elaboración: Gerencia de Información y Análisis Económico - Subgerencia de Estadísticas Macroeconómicas.

**BOLSA DE VALORES DE LIMA (BVL)^{1/}
LIMA STOCK EXCHANGE (LSE)^{1/}**

	2020	2021												2022		Var% 2022	
	Dic.	Ene.	Feb.	Mar.	Abr.	May.	Jun.	Jul.	Ago.	Sep.	Oct.	Nov.	Dic.	Ene.	Feb/15		
1. ÍNDICES BURSÁTILES 2/ (Base: 31/12/91 = 100)																	
SP/BVL Peru General	20 822,2	21 110,2	22 530,2	21 372,0	19 562,8	21 041,7	18 850,9	17 671,8	17 653,5	18 279,2	20 737,8	20 416,4	21 111,7	22 943,8	24 228,6	14,8	
SP/BVL Peru 25	25 198,6	27 025,4	29 436,9	28 797,9	26 034,4	26 918,7	24 793,1	22 977,8	23 568,9	24 864,9	28 795,5	28 916,0	30 273,9	33 695,2	34 682,4	14,6	
SP/BVL Financiam	1 033,9	988,5	1 056,8	936,0	826,3	950,7	844,6	745,3	790,5	839,8	951,0	880,4	906,1	1 008,7	1 103,8	21,8	
SP/BVL Industrial	190,6	210,6	218,2	220,3	191,6	188,5	187,1	180,2	188,4	196,5	230,9	238,1	258,1	282,9	285,0	10,4	
SP/BVL Mining	390,0	386,5	427,4	414,9	418,1	441,6	387,4	392,2	384,9	360,5	390,0	395,9	411,6	427,2	455,4	10,6	
SP/BVL Services	614,1	659,6	637,9	658,9	540,8	551,1	527,2	512,9	463,9	512,3	566,1	577,9	548,5	578,4	580,0	5,7	
2. COTIZACIÓN DE TÍTULOS PERUANOS EN NUEVA YORK (en US\$)																	
1. Buenaventura	12,2	10,2	11,1	10,0	9,7	11,5	9,1	8,3	7,5	6,8	7,9	7,3	7,3	8,1	9,3	26,6	
2. Cementos Pacasmayo	7,5	8,1	8,5	7,8	7,2	7,5	6,6	6,2	5,5	5,4	6,2	6,5	6,2	6,6	6,7	7,2	
3. Credicorp Ltd	164,0	150,3	160,0	136,6	119,4	137,5	121,1	101,0	106,6	110,9	129,7	118,0	122,1	143,2	159,2	30,4	
4. Southern Peru	65,1	66,4	71,3	67,9	69,4	69,7	64,3	65,6	62,6	56,1	60,0	58,5	61,7	63,9	67,3	9,1	
3. CAPITALIZACIÓN BURSÁTIL En millones de soles	599 007	611 056	639 790	625 513	586 660	590 997	557 908	539 194	535 465	528 515	566 086	578 411	591 734	624 127	640 097	8,2	
4. TASAS EFECTIVAS ANUALES 3/ OPERACIONES DE REPORTE																	
En moneda nacional (S/)	8,3	8,2	8,2	8,2	8,2	8,5	8,2	8,2	8,2	8,2	8,2	7,9	8,2	8,1	8,0		
En moneda extranjera (US\$)	7,6	7,6	7,6	7,6	7,6	7,2	7,6	7,5	7,5	7,5	7,5	6,9	7,5	7,8	7,5		
5. MONTOS NEGOCIADOS EN BOLSA (Millones de soles)	1 834	1 691	3 496	1 851	1 980	2 041	1 526	1 364	1 209	2 043	1 500	1 582	1 519	1 272	712	1 984	
RENTA VARIABLE	1 183	1 352	3 134	1 446	1 401	1 832	1 353	1 004	822	1 557	1 295	1 296	1 270	1 096	549	1 645	
Operaciones al contado	1 067	1 255	2 977	1 275	1 345	1 775	1 253	962	740	1 512	1 202	1 243	1 186	1 035	508	1 543	
Operaciones de Reporte	116	97	156	172	56	57	100	43	83	45	93	53	84	61	41	102	
RENTA FIJA	651	340	363	405	579	209	173	359	387	486	205	286	250	176	163	339	
NOTA																	
Tenencias desmaterializadas en CAVALI 4/ (En millones de soles)	n.d.	343 645	353 247	351 180	324 197	330 025	324 039	313 479	308 268	314 189	327 037	331 242	334 687	354 026	n.d.		
Participación porcentual de no residentes 5/	n.d.	n.d.	n.d.	n.d.	n.d.	n.d.	n.d.	n.d.	n.d.	44,7	36,5	36,2	35,6	34,2	n.d.		
Renta variable	n.d.	n.d.	n.d.	n.d.	n.d.	n.d.	n.d.	n.d.	n.d.	53,0	36,9	35,9	34,9	32,9	n.d.		
Renta fija	n.d.	n.d.	n.d.	n.d.	n.d.	n.d.	n.d.	n.d.	n.d.	35,3	36,1	36,6	36,5	36,1	n.d.		

1/ La información de este cuadro se ha actualizado en la Nota Semanal N° 7 (17 de febrero de 2022). El calendario anual de publicación de estas estadísticas se presenta en la página vii de esta Nota.

2/ Datos de fin de periodo. A partir del 1 de mayo de 2015, entró en vigencia un acuerdo entre la Bolsa de Valores de Lima y S&P Dow Jones Indices para el cálculo, comercialización, licenciamiento y distribución de nuevos índices.

3/ Tasas promedios del período para operaciones de reporte con títulos de renta variable.

4/ Son las tenencias inscritas en la Caja de Valores de Lima - CAVALI ICLV S.A. -registradas a valor de mercado.

5/ Es el porcentaje de las tenencias inscritas en CAVALI ICLV S.A. en poder de inversionistas no residentes.

Fuente: Bolsa de Valores de Lima y CAVALI.

Elaboración: Gerencia Central de Estudios Económicos.

SISTEMA PRIVADO DE PENSIONES^{1/}
PRIVATE PENSION SYSTEM^{1/}

	2020				2021												2022	
	Mar.	Jun.	Sep.	Dic.	Ene.	Feb.	Mar.	Abr.	May.	Jun.	Jul.	Ago.	Sep.	Oct.	Nov.	Dic.	Ene/28	
I. VALOR DEL FONDO (En Millones de Soles)	152 728	150 931	150 801	163 329	161 948	160 907	158 586	157 837	163 080	156 592	144 789	133 180	127 730	130 457	131 220	131 918	130 107	I. FUND VALUE (Millions of soles)
AFP Habitat	10 754	10 943	11 578	13 644	13 932	14 327	14 309	14 525	15 155	14 697	13 857	13 073	12 565	12 752	12 826	12 825	12 666	AFP Habitat
AFP Integra 2/	56 839	56 502	55 904	59 948	59 325	58 761	57 721	57 424	59 520	56 928	53 033	49 076	46 510	47 521	47 802	48 097	47 304	AFP Integra 2/
AFP Prima	46 466	45 892	45 820	49 353	49 124	48 524	47 773	47 336	48 555	46 699	42 496	38 720	38 368	39 240	39 506	39 759	39 281	AFP Prima
AFP Profuturo 2/	38 668	37 594	37 499	40 384	39 567	39 295	38 782	38 553	39 850	38 268	35 404	32 310	30 286	30 945	31 086	31 237	30 857	AFP Profuturo 2/
Nota: (En Millones de US\$)	45 132	44 601	44 563	48 265	47 857	47 549	46 863	46 642	48 192	46 274	42 786	39 356	37 745	38 551	38 776	33 087	38 448	Note: (Millions of US\$)
II. NÚMERO DE AFILIADOS (En miles)	7 522	7 577	7 673	7 781	7 811	7 846	7 879	7 911	7 946	7 987	8 026	8 071	8 120	8 171	8 213	8 252	n.d.	II. NUMBER OF AFFILIATES (Thousands)
AFP Habitat	1 017	1 016	1 018	1 018	1 019	1 019	1 021	1 021	1 022	1 022	1 022	1 021	1 020	1 019	1 018	1 016	n.d.	AFP Habitat
AFP Integra	2 374	2 430	2 528	2 641	2 673	2 709	2 743	2 777	2 813	2 856	2 897	2 944	2 996	3 049	3 094	3 136	n.d.	AFP Integra
AFP Prima	2 363	2 365	2 363	2 360	2 359	2 358	2 357	2 356	2 355	2 354	2 352	2 351	2 350	2 350	2 350	2 350	n.d.	AFP Prima
AFP Profuturo	1 767	1 766	1 764	1 761	1 760	1 759	1 758	1 757	1 757	1 756	1 755	1 754	1 753	1 753	1 751	1 750	n.d.	AFP Profuturo
III. RENTABILIDAD REAL ÚLTIMOS 12 MESES 3/	-2,5	0,7	2,6	8,4	9,3	10,7	20,1	22,7	19,6	14,9	10,1	4,9	6,7	6,4	5,3	0,1	n.d.	III. YEAR-ON-YEAR REAL YIELDS 3/
AFP Habitat	-0,4	3,0	5,4	12,4	13,0	14,8	23,7	26,6	20,5	14,9	9,5	3,6	5,4	3,7	2,7	-3,2	n.d.	AFP Habitat
AFP Integra	-3,2	-0,2	1,9	7,7	8,6	9,7	19,4	21,8	20,0	15,6	10,9	5,7	7,7	7,4	6,5	1,2	n.d.	AFP Integra
AFP Prima	-3,5	0,0	1,4	6,8	7,8	9,3	19,3	21,9	18,3	13,5	9,1	4,4	6,1	6,2	5,0	-0,1	n.d.	AFP Prima
AFP Profuturo	-1,3	1,7	3,8	9,6	10,4	11,8	20,6	23,3	20,2	15,8	10,5	5,0	6,9	6,8	5,5	0,5	n.d.	AFP Profuturo
IV. CARTERA DE INVERSIONES 4/ 5/ (Millones de soles)	154 044	152 692	152 297	164 875	163 507	162 468	160 128	159 372	164 661	158 148	146 331	134 661	129 169	131 906	132 605	133 310	131 492	IV. INVESTMENT PORTFOLIO 4/ 5/ (Millions of soles)
Composición porcentual	100,0	100,0	100,0	100,0	100,0	100,0	100,0	100,0	100,0	100,0	100,0	100,0	100,0	100,0	100,0	100,0	100,0	Percentage composition
a. Valores gubernamentales	23,0	22,0	18,2	16,9	17,1	16,3	15,5	17,3	19,7	18,9	17,5	15,7	14,1	14,4	14,3	15,6	15,4	a. Government securities
Valores del gobierno central	23,0	22,0	18,1	16,9	17,0	16,1	15,4	16,9	19,3	18,6	17,3	15,6	14,1	14,4	14,3	15,6	15,4	Central government
Valores del Banco Central	-	-	0,0	0,1	0,2	0,1	0,2	0,4	0,3	0,3	0,2	0,0	0,0	0,0	-	-	-	Central Bank securities
b. Empresas del sistema financiero	15,2	15,7	14,5	15,6	16,5	16,6	15,5	16,5	14,6	17,6	18,1	19,7	18,9	17,3	17,2	17,5	17,9	b. Financial institutions
Depósitos en moneda nacional	1,9	3,2	2,6	4,4	3,9	3,3	2,5	2,4	2,1	4,7	5,0	4,6	4,4	3,2	3,5	3,3	3,1	Deposits in domestic currency
Depósitos en moneda extranjera 6/	1,0	0,6	0,3	0,2	1,7	2,2	2,0	3,1	0,5	0,9	0,9	2,1	0,9	0,2	0,3	0,5	0,4	Deposits in foreign currency 6/
Acciones	2,8	2,7	2,8	3,2	3,2	3,4	3,1	3,1	4,3	4,0	3,8	4,1	4,3	4,8	4,3	4,5	5,1	Shares
Bonos	5,9	5,8	5,5	4,4	4,4	4,3	4,6	4,5	4,3	4,4	4,6	4,8	5,0	5,0	4,8	5,0	5,1	Bonds
Otros 6/	3,6	3,4	3,4	3,3	3,4	3,3	3,3	3,5	3,4	3,5	3,8	4,1	4,3	4,1	4,2	4,3	4,3	Other instruments 7/
c. Empresas no financieras	17,7	19,3	19,4	18,0	19,0	19,6	20,1	19,1	19,2	18,8	19,8	19,9	21,4	22,7	22,8	22,9	24,2	c. Non-financial institutions
Acciones comunes y de inversión 8/	7,9	9,0	9,6	9,3	10,3	10,6	10,7	9,8	10,2	9,6	10,0	9,9	11,3	12,6	12,8	13,3	14,7	Common and investment shares 8/
Bonos corporativos	7,3	7,7	7,3	6,7	6,7	7,0	7,1	7,1	6,9	7,0	7,5	7,5	7,6	7,6	7,6	7,3	7,3	Corporate bonds
Otros 8/	2,5	2,5	2,5	2,0	2,0	1,9	2,3	2,2	2,1	2,2	2,3	2,5	2,5	2,5	2,5	2,3	2,2	Other instruments 9/
d. Inversiones en el exterior	44,4	46,3	48,8	49,7	48,2	48,9	48,3	47,8	47,1	47,1	50,2	48,2	47,8	46,2	45,4	43,4	42,0	d. Foreign Investments
Títulos de deuda extranjeros	2,7	3,8	4,1	4,3	4,4	4,1	2,6	2,1	1,9	1,4	1,6	1,3	1,7	1,6	1,5	1,0	1,1	Foreign sovereign debt securities
Depósitos	1,1	0,6	0,5	0,4	0,6	0,2	0,6	0,8	0,4	1,1	1,3	0,5	0,5	0,6	0,3	0,5	1,2	Deposits
Fondos Mutuos extranjeros	39,2	40,3	42,0	43,4	41,6	42,8	43,5	43,4	43,4	43,2	45,9	45,0	44,0	42,4	42,0	40,3	38,2	Foreigns Mutual funds
Acciones de empresas extranjeras	0,0	0,0	-	0,0	0,1	0,1	0,1	0,0	0,0	0,0	0,0	0,0	0,0	0,0	0,0	0,0	0,0	Foreign shares
American Depository Shares (ADS)	-	-	-	-	-	-	-	-	-	-	-	-	-	-	-	-	-	American Depository Shares (ADS)
Otros	1,5	1,7	2,2	1,6	1,5	1,6	1,6	1,5	1,4	1,3	1,4	1,5	1,6	1,6	1,5	1,6	1,5	Others debt securities

1/ La información de este cuadro se ha actualizado en la Nota Semanal N°7 (17 de febrero de 2022).

El calendario anual de publicación de estas estadísticas se presenta en la página vii de esta Nota.

2/ A partir del 30 de agosto de 2013, los recursos de AFP Horizonte fueron absorbidos por AFP Integra y AFP Profuturo

3/ La rentabilidad real corresponde al Fondo Tipo 2.

4/ Incluye el Encaje Legal que se constituye con recursos propios de las AFP.

Fuente: Superintendencia de Banca, Seguros y AFP.

Elaboración: Gerencia Central de Estudios Económicos.

ÍNDICES DE PRECIOS LIMA METROPOLITANA^{1/} LIMA PRICE INDICES^{1/}

	ÍNDICE DE PRECIOS AL CONSUMIDOR CONSUMER PRICE INDEX				INFLACIÓN SIN ALIMENTOS 3/ INFLATION EX FOOD 3/		INFLACIÓN SIN ALIMENTOS Y ENERGÍA INFLATION EX FOOD AND ENERGY		INFLACIÓN SUBYACENTE POR EXCLUSIÓN 4/ CORE INFLATION 4/		TRANSABLES TRADEABLES		NO TRANSABLES NON TRADEABLES		NO TRANSABLES SIN ALIMENTOS NON TRADEABLES EX FOOD		ÍNDICE DE PRECIOS AL POR MAYOR 5/ WHOLESALE PRICE INDEX 5/		
	Índice general General Index (Dic 2021 = 100)	Var. % mensual Monthly % change	Var. % acum. Cum. % change	Var. % 12 meses YoY	Var.% mensual Monthly % change	Var. % 12 meses YoY	Var.% mensual Monthly % change	Var. % 12 meses YoY	Var.% mensual Monthly % change	Var. % 12 meses YoY	Var.% mensual Monthly % change	Var. % 12 meses YoY	Var.% mensual Monthly % change	Var. % 12 meses YoY	Var.% mensual Monthly % change	Var. % 12 meses YoY	Var.% mensual Monthly % change	Var. % 12 meses YoY	
2020	93,16			1,83		1,78		1,89		1,78		1,76		1,86		2,46		0,22	2020
Feb.	92,32	0,14	0,20	1,90	0,05	2,28	0,15	1,89	0,17	2,21	0,22	1,57	0,10	2,09	0,01	2,87	-0,14	0,17	Feb.
Mar.	92,92	0,65	0,84	1,82	0,34	1,68	0,42	1,73	0,41	1,76	0,46	1,73	0,75	1,87	0,52	2,14	0,28	0,43	Mar.
Abr.	93,01	0,10	0,95	1,72	0,16	1,74	0,18	1,87	0,08	1,77	0,48	1,99	-0,10	1,58	0,24	2,34	-0,23	-0,07	Apr.
May.	93,20	0,20	1,15	1,78	-0,03	1,55	0,13	1,86	0,14	1,72	0,11	1,88	0,26	1,73	0,13	2,35	-0,12	-0,37	May.
Jun.	92,96	-0,27	0,89	1,60	0,07	1,60	0,07	1,91	0,09	1,73	0,10	1,92	-0,47	1,42	0,08	2,43	-0,15	-0,44	Jun.
Jul.	93,39	0,46	1,35	1,86	0,10	1,56	0,03	1,81	0,06	1,61	0,00	1,65	0,72	1,98	0,15	2,36	0,53	0,05	Jul.
Ago.	93,28	-0,11	1,24	1,69	0,12	1,65	0,11	1,79	0,14	1,59	0,17	1,56	-0,27	1,76	0,06	2,50	0,34	0,08	Aug.
Set.	93,41	0,14	1,38	1,82	0,16	1,85	0,05	1,83	0,07	1,56	0,17	1,65	0,12	1,91	0,11	2,65	0,12	0,22	Sep.
Oct.	93,43	0,02	1,40	1,72	0,08	1,59	0,08	1,68	0,16	1,64	0,09	1,71	-0,03	1,73	0,06	2,19	0,25	0,35	Oct.
Nov.	93,91	0,52	1,92	2,14	0,28	1,70	0,11	1,75	0,14	1,72	0,20	1,95	0,70	2,25	0,38	2,33	0,36	0,85	Nov.
Dic.	93,96	0,05	1,97	1,97	0,39	1,80	0,34	1,76	0,12	1,79	0,14	2,17	-0,01	1,87	0,47	2,32	0,65	1,56	Dec.
2021	96,87			3,98		3,51		2,21		2,40		4,79		3,52		2,84		9,35	2021
Ene.	94,66	0,74	0,74	2,68	0,29	2,04	0,00	1,69	0,15	1,74	0,58	2,76	0,83	2,63	-0,04	2,19	1,07	3,01	Jan.
Feb.	94,54	-0,13	0,62	2,40	0,21	2,20	0,03	1,57	0,04	1,61	0,41	2,95	-0,42	2,09	-0,01	2,18	1,07	4,25	Feb.
Mar.	95,33	0,84	1,46	2,60	0,69	2,56	0,64	1,79	0,49	1,69	0,51	3,00	1,03	2,37	0,74	2,40	1,61	5,63	Mar.
Abr.	95,23	-0,10	1,36	2,38	0,24	2,64	0,11	1,72	0,14	1,75	0,36	2,88	-0,36	2,11	0,25	2,41	-0,01	5,86	Apr.
May.	95,49	0,27	1,63	2,45	0,03	2,70	0,17	1,76	0,20	1,82	0,46	3,23	0,16	2,01	-0,16	2,12	1,09	7,14	May.
Jun.	95,98	0,52	2,15	3,25	0,34	2,98	0,20	1,89	0,29	2,01	0,80	3,95	0,36	2,86	0,15	2,18	1,83	9,26	Jun.
Jul.	96,95	1,01	3,18	3,81	0,67	3,57	0,28	2,14	0,33	2,28	1,24	5,24	0,88	3,02	0,41	2,45	1,51	10,32	Jul.
Ago.	97,90	0,98	4,20	4,95	0,72	4,19	0,35	2,39	0,43	2,58	1,04	6,15	0,95	4,28	0,61	3,02	1,85	11,98	Aug.
Set.	98,30	0,40	4,62	5,23	0,11	4,13	0,23	2,57	0,40	2,92	0,11	6,09	0,57	4,75	0,33	3,25	1,16	13,15	Sep.
Oct.	98,87	0,58	5,23	5,83	0,62	4,69	0,30	2,79	0,42	3,19	0,46	6,48	0,65	5,46	0,73	3,94	0,91	13,89	Oct.
Nov.	99,22	0,36	5,60	5,66	0,54	4,96	0,23	2,91	0,34	3,39	0,71	7,03	0,16	4,89	0,25	3,80	0,37	13,90	Nov.
Dic.	100,00	0,78	6,43	6,43	0,82	5,41	0,66	3,24	0,55	3,83	0,70	7,63	0,83	5,76	0,80	4,13	0,36	13,58	Dec.
2022																			2022
Ene.	100,04	0,04	0,04	5,68	-0,18	4,92	-0,16	3,08	0,20	3,88	0,31	7,33	-0,08	4,80	-0,22	3,95	-0,26	12,09	Jan.

1/ La información de este cuadro se ha actualizado en la Nota Semanal N° 5 (3 de febrero de 2022). El calendario anual de estas estadísticas se presenta en la página vii de esta Nota.

2/ Desde enero 2022 el INEI ha realizado el cambio de base a dic21=100. Además, ha cambiado el uso de la Clasificación en 8 Grandes Grupos de consumo (de acuerdo con el Sistema de Cuentas Nacionales) a la Clasificación del Consumo Individual por Finalidades (CCIF) utilizando 12 divisiones. Para adecuar las series presentadas en este cuadro a dichos cambios, se han realizado los empalmes utilizando las nuevas categorías disponibles.

3/ Corresponde a la inflación sin alimentos y bebidas.

4/ A partir de la Nota Semanal N° 13 (31 de marzo de 2005) corresponde al IPC excluyendo los alimentos que presentan la mayor variabilidad en la variación mensual de sus precios, así como también pan, arroz, fideos, aceites, combustibles, servicios públicos y de transporte. Medida de tendencia inflacionaria que reduce la volatilidad del indicador de aumento de precios sin sub o sobre estimarlo en periodos largos. Una serie histórica de esta medida de inflación subyacente se encuentra en la página web del BCRP (www.bcrp.gob.pe).

5/ A nivel nacional.

6/ Las variaciones porcentuales han sido calculadas tomando el mayor número de decimales del Índice de Precios al Consumidor.

Fuente: INEI.

Elaboración: Gerencia Central de Estudios Económicos.

ÍNDICE DE PRECIOS AL CONSUMIDOR LIMA METROPOLITANA: CLASIFICACIÓN SECTORIAL^{1/} LIMA CONSUMER PRICE INDEX: SECTORAL CLASSIFICATION^{1/}

(Variación porcentual) / (Percentage change)

	Ponderación Dic. 21 = 100	Dic. 2018/ Dic. 2017	Dic. 2019/ Dic. 2018	2020 Dic.	Dic. 2020/ Dic. 2019	2021												Dic. 2021/ Dic. 2020	2022		
						Ene.	Feb.	Mar.	Abr.	May.	Jun.	Jul.	Ago.	Set.	Oct.	Nov.	Dic.		Ene.	Ene. 2022/ Ene. 2021	
I. INFLACIÓN SUBYACENTE POR EXCLUSIÓN 3/	68.0	2.57	2.16	0.12	1.79	0.15	0.04	0.49	0.14	0.20	0.29	0.33	0.43	0.40	0.42	0.34	0.55	3.83	0.20	3.88	I. Core inflation 2/
Bienes	28.3	2.20	1.54	0.09	2.10	0.14	0.14	0.20	0.15	0.23	0.38	0.39	0.50	0.38	0.47	0.35	0.51	3.91	0.27	4.05	Goods
Alimentos y bebidas	11,3	2,10	1,82	0,12	3,09	0,23	0,22	0,03	0,24	0,24	0,50	0,74	0,75	0,61	0,76	0,74	0,89	6,11	0,58	6,49	Food and Beverages
Textiles y calzado	4,1	0,92	0,23	0,00	0,07	0,03	0,10	0,07	0,03	0,09	0,02	0,00	0,06	0,14	0,20	0,13	0,21	1,07	0,09	1,13	Textiles and Footwear
Aparatos electrodomésticos	0,5	1,32	0,34	-0,16	-0,42	0,11	-0,03	0,37	0,17	0,14	0,42	0,26	0,77	0,51	0,41	0,45	0,49	4,14	0,66	4,71	Electrical Appliances
Resto de productos industriales	12,4	2,83	1,90	0,11	2,20	0,10	0,09	0,37	0,11	0,28	0,41	0,25	0,43	0,27	0,33	0,09	0,30	3,08	0,04	3,01	Other Industrial Goods
Servicios	39.7	2.92	2.72	0.15	1.51	0.16	-0.05	0.75	0.14	0.17	0.21	0.26	0.37	0.41	0.37	0.33	0.58	3.76	0.14	3.74	Services
Comidas fuera del hogar	15,5	2,19	1,69	0,24	1,00	0,11	0,00	0,13	0,15	0,19	0,27	0,33	0,55	0,66	0,63	0,65	0,77	4,53	0,75	5,20	Restaurants
Educación	8,6	4,73	5,22	0,00	1,98	0,00	-0,27	1,88	0,00	0,00	0,00	0,00	0,00	0,00	0,00	0,00	0,00	1,60	0,00	1,60	Education
Salud	1,5	1,76	1,47	0,33	1,20	0,34	0,33	0,29	0,34	0,30	0,22	0,16	0,16	0,11	0,19	0,16	0,18	2,82	0,10	2,57	Health
Alquileres	4,5	1,27	0,74	-0,04	0,50	0,14	0,06	0,15	-0,04	0,21	0,35	0,12	0,39	0,04	-0,20	-0,01	0,54	1,76	-0,21	1,40	Renting
Resto de servicios	9,7	2,36	1,79	0,22	2,12	0,48	0,10	0,46	0,34	0,36	0,35	0,59	0,61	0,72	0,63	0,33	1,13	6,26	-0,52	5,21	Other Services
II. INFLACIÓN NO SUBYACENTE	32.0	1.45	1.39	-0.10	2.34	1.93	-0.45	1.54	-0.58	0.40	0.97	2.34	2.04	0.41	0.89	0.39	1.23	11.64	-0.30	9.19	II. Non Core Inflation
Alimentos	13,2	1,60	-0,31	-1,58	2,73	3,65	-1,87	2,76	-1,99	1,33	1,49	3,18	2,60	1,13	0,27	-0,86	0,55	12,73	-0,29	8,45	Food
Combustibles	2,1	5,35	-0,39	1,54	-4,20	7,21	4,33	2,62	1,06	1,27	3,07	7,21	4,11	-3,33	1,46	6,64	4,15	47,20	-1,01	35,92	Fuel
Transportes	8,4	1,09	2,15	1,37	2,47	-0,71	0,22	-0,09	0,10	0,14	0,11	0,35	0,32	0,07	0,65	0,08	2,44	3,69	-0,47	3,95	Transportation
Servicios públicos	8,3	0,26	4,43	0,60	3,67	0,03	-0,07	0,63	0,76	-1,33	0,17	1,05	1,96	0,84	2,14	0,75	0,10	7,22	0,03	7,21	Utilities
III. INFLACIÓN	100.0	2.19	1.90	0.05	1.97	0.74	-0.13	0.84	-0.10	0.27	0.52	1.01	0.98	0.40	0.58	0.36	0.78	6.43	0.04	5.68	III. Inflation
Nota:																					
IPC alimentos y bebidas	40,0	1,95	1,00	-0,46	2,24	1,43	-0,63	1,07	-0,62	0,62	0,79	1,51	1,38	0,83	0,53	0,10	0,72	7,97	0,36	6,83	CPI Food and Beverages
IPC sin alimentos y bebidas	60,0	2,36	2,50	0,39	1,80	0,29	0,21	0,69	0,24	0,03	0,34	0,67	0,72	0,11	0,62	0,54	0,82	5,41	-0,18	4,92	CPI excluding Food and Beverages
IPC subyacente por exclusión sin alimentos y bebidas	41,2	2,83	2,41	0,08	1,69	0,14	0,00	0,73	0,11	0,19	0,23	0,20	0,30	0,25	0,25	0,12	0,37	2,95	-0,11	2,69	Core CPI excluding Food and Beverages
IPC sin alimentos, bebidas y energía	55,3	2,21	2,30	0,34	1,76	0,00	0,03	0,64	0,11	0,17	0,20	0,28	0,35	0,23	0,30	0,23	0,66	3,24	-0,16	3,08	CPI excluding Food, Beverages and Energy
IPC Importado	8,0	3,84	0,72	0,41	1,08	1,79	1,26	1,25	0,61	1,29	2,32	3,52	2,48	-0,06	0,61	1,82	1,30	19,73	-0,33	17,24	Imported inflation

1/ La información de este cuadro se ha actualizado en la Nota Semanal N°5 (3 de febrero de 2022). El calendario anual de estas estadísticas se presenta en la página vii de esta Nota.

2/ Desde enero 2022 el INEI ha realizado el cambio de base a dic21=100. Además, ha cambiado el uso de la Clasificación en 8 Grandes Grupos de consumo (de acuerdo con el Sistema de Cuentas Nacionales) a la Clasificación del Consumo Individual por Finalidades (CCIF) utilizando 12 divisiones. Para adecuar las series presentadas en este cuadro a dichos cambios, se han realizado los empalmes utilizando las nuevas categorías disponibles.

3/ A partir de la Nota Semanal N° 13 (31 de marzo de 2005) corresponde al IPC excluyendo los alimentos que presentan la mayor variabilidad en la variación mensual de sus precios, así como también pan, arroz, fideos, aceites, combustibles, servicios públicos y de transporte.

Fuente: Instituto Nacional de Estadística e Informática

Elaboración: Gerencia de Información y Análisis Económico - Subgerencia de Estadísticas Macroeconómicas

ÍNDICE DE PRECIOS AL CONSUMIDOR LIMA METROPOLITANA: CLASIFICACIÓN TRANSABLES - NO TRANSABLES^{1/}
LIMA CONSUMER PRICE INDEX: TRADABLE - NON TRADABLE CLASSIFICATION^{1/}

(Variación porcentual) / (Percentage change)

	Ponderación Dic.21 = 100	Dic. 2018/ Dic. 2017	Dic. 2019/ Dic. 2018	2020 Dic.	Dic. 2020/ Dic. 2019	2021												Nov. 2021/ Dic. 2020	2022 Ene.	Ene. 2022/ Ene. 2021	
						Ene.	Feb.	Mar.	Abr.	May.	Jun.	Jul.	Ago.	Set.	Oct.	Nov.	Dic.				
Índice de Precios al Consumidor	100.0	2.19	1.90	0.05	1.97	0.74	-0.13	0.84	-0.10	0.27	0.52	1.01	0.98	0.40	0.58	0.36	0.78	6.43	0.04	5.68	General Index
Productos transables	30.6	1.84	1.33	0.14	2.17	0.58	0.41	0.51	0.36	0.46	0.80	1.24	1.04	0.11	0.46	0.71	0.70	7.63	0.31	7.33	Tradables
Alimentos	9.6	-0.53	1.07	0.08	4.72	0.12	0.05	0.40	0.73	0.61	1.02	1.46	1.41	0.76	0.53	0.19	0.49	8.03	1.05	9.03	Food
Textil y calzado	4.1	0.92	0.23	0.00	0.07	0.03	0.10	0.07	0.03	0.09	0.02	0.00	0.06	0.14	0.20	0.13	0.21	1.07	0.09	1.13	Textile and Footwear
Combustibles	2.1	5.35	-0.39	1.54	-4.20	7.21	4.33	2.62	1.06	1.27	3.07	7.21	4.11	-3.33	1.46	6.64	4.15	47.20	-1.01	35.92	Fuel
Aparatos electrodomésticos	0.5	1.32	0.34	-0.16	-0.42	0.11	-0.03	0.37	0.17	0.14	0.42	0.26	0.77	0.51	0.41	0.45	0.49	4.14	0.66	4.71	Electrical Appliances
Otros transables	14.2	3.42	2.25	0.04	2.24	0.11	0.15	0.37	0.07	0.34	0.49	0.43	0.48	0.29	0.29	0.13	0.31	3.51	0.06	3.47	Other Tradables
Productos no transables	69.4	2.39	2.22	-0.01	1.87	0.83	-0.42	1.03	-0.36	0.16	0.36	0.88	0.95	0.57	0.65	0.16	0.83	5.76	-0.08	4.80	Non Tradables
Alimentos	11.9	3.27	-0.59	-1.82	1.40	4.52	-2.18	2.95	-2.84	1.14	1.15	2.94	2.44	1.17	0.47	-0.63	0.97	12.50	-0.69	6.89	Food
Servicios	55.5	2.21	2.90	0.42	2.00	-0.01	-0.01	0.60	0.23	-0.07	0.18	0.40	0.61	0.43	0.70	0.36	0.81	4.30	0.04	4.34	Services
Servicios públicos	8.3	0.26	4.43	0.60	3.67	0.03	-0.07	0.63	0.76	-1.33	0.17	1.05	1.96	0.84	2.14	0.75	0.10	7.22	0.03	7.21	Utilities
Otros servicios personales	3.7	1.29	1.35	0.13	0.99	0.12	0.04	0.12	0.23	0.18	0.10	0.18	0.22	0.31	0.35	0.29	0.34	2.50	0.22	2.60	Other Personal Services
Servicios de salud	1.5	1.76	1.47	0.33	1.20	0.34	0.33	0.29	0.34	0.30	0.22	0.16	0.16	0.11	0.19	0.16	0.18	2.82	0.10	2.57	Health
Servicios de transporte	9.1	1.43	2.04	1.48	2.25	-0.78	0.18	-0.05	0.22	0.30	0.18	0.57	0.49	0.10	0.89	0.09	2.95	5.22	-1.22	4.75	Transportation
Servicios de educación	8.6	4.73	5.22	0.00	1.98	0.00	-0.27	1.88	0.00	0.00	0.00	0.00	0.00	0.00	0.00	0.00	0.00	1.60	0.00	1.60	Education
Comida fuera del hogar	15.5	2.19	1.69	0.24	1.00	0.11	0.00	0.13	0.15	0.19	0.27	0.33	0.55	0.66	0.63	0.65	0.77	4.53	0.75	5.20	Restaurants
Alquileres	4.5	1.27	0.74	-0.04	0.50	0.14	0.06	0.15	-0.04	0.21	0.35	0.12	0.39	0.04	-0.20	-0.01	0.54	1.76	-0.21	1.40	Renting
Otros servicios	4.4	2.69	2.53	-0.06	3.71	1.06	0.22	0.75	0.18	0.16	0.42	0.43	0.58	1.12	0.32	0.36	0.47	6.23	0.31	5.44	Other Services
Otros no transables	2.1	1.47	2.43	0.17	0.96	0.18	0.09	0.09	0.12	0.09	0.00	0.11	0.12	0.15	0.68	0.21	0.30	2.16	0.25	2.23	Others Non Tradables
Nota:																					
IPC alimentos y bebidas	40.0	1.95	1.00	-0.46	2.24	1.43	-0.63	1.07	-0.62	0.62	0.79	1.51	1.38	0.83	0.53	0.10	0.72	7.97	0.36	6.83	CPI Food and Beverages
IPC sin alimentos y bebidas	60.0	2.36	2.50	0.39	1.80	0.29	0.21	0.69	0.24	0.03	0.34	0.67	0.72	0.11	0.62	0.54	0.82	5.41	-0.18	4.92	CPI excluding Food and Beverages
IPC subyacente por exclusión sin alimentos y bebidas	41.2	2.83	2.41	0.08	1.69	0.14	0.00	0.73	0.11	0.19	0.23	0.20	0.30	0.25	0.25	0.12	0.37	2.95	-0.11	2.69	Core CPI excluding Food and Beverages
IPC sin alimentos, bebidas y energía	55.3	2.21	2.30	0.34	1.76	0.00	0.03	0.64	0.11	0.17	0.20	0.28	0.35	0.23	0.30	0.23	0.66	3.24	-0.16	3.08	CPI excluding Food, Beverages and Energy
IPC Importado	8.0	3.84	0.72	0.41	1.08	1.79	1.26	1.25	0.61	1.29	2.32	3.52	2.48	-0.06	0.61	1.82	1.30	19.73	-0.33	17.24	Imported inflation

1/ La información de este cuadro se ha actualizado en la Nota Semanal N°5 (3 de febrero de 2022). El calendario anual de estas estadísticas se presenta en la página vii de esta Nota.

2/ Desde enero 2022 el INEI ha realizado el cambio de base a dic21=100. Además, ha cambiado el uso de la Clasificación en 8 Grandes Grupos de consumo (de acuerdo con el Sistema de Cuentas Nacionales) a la Clasificación del Consumo Individual por Finalidades (CCIF) utilizando 12 divisiones. Para adecuar las series presentadas en este cuadro a dichos cambios, se han realizado los empalmes utilizando las nuevas categorías disponibles.

Fuente: Instituto Nacional de Estadística e Informática

Elaboración: Gerencia de Información y Análisis Económico - Subgerencia de Estadísticas Macroeconómicas

ÍNDICES REALES DE PRECIOS DE COMBUSTIBLES Y DE TARIFAS DE SERVICIOS PÚBLICOS MAIN UTILITIES TARIFFS REAL INDEXES

(Año 2010 = 100)^{1/} / (Year 2010 = 100)^{1/}

	2021												2022	Var.porcentual		
	Ene.	Feb.	Mar.	Abr.	May.	Jun.	Jul.	Ago.	Sep.	Oct.	Nov.	Dic.	Ene.	Ene 2022/ 2021	Ene 2022/ Ene 2021	
INDICE REAL																REAL INDEX
I. PRECIOS DE COMBUSTIBLES ^{2/}																I. FUEL PRICES ^{2/}
Gasohol 90 oct.	77,4	82,8	88,2	88,7	91,4	93,7	96,7	98,7	99,3	101,4	104,1	103,1	102,4	-0,6	32,4	90-octane gasohol
Gasohol 95 oct.	71,5	75,5	79,3	79,5	81,4	83,0	85,1	86,6	86,9	88,4	90,8	90,2	89,8	-0,6	25,6	95-octane gasohol
Gasohol 97 oct.	72,6	76,2	80,1	80,3	82,3	83,9	85,8	87,1	87,3	88,5	90,9	89,9	89,5	-0,5	23,3	97-octane gasohol
Gas doméstico 3/	93,4	96,6	95,8	97,6	97,3	100,2	109,2	114,0	105,2	104,2	114,7	123,4	121,3	-1,7	29,9	Domestic gas 3/
Petróleo Diesel	83,7	88,0	94,0	93,9	94,3	97,3	99,9	103,8	104,5	108,0	109,2	108,0	107,2	-0,7	28,1	Diesel fuel
GLP vehicular	84,9	93,3	92,0	93,1	95,9	97,5	113,2	111,6	110,6	124,4	129,4	125,9	121,4	-3,5	43,1	LPG vehicle use
GNV	79,6	79,7	79,0	78,6	78,4	78,0	77,2	76,4	76,6	77,2	78,0	78,4	78,8	0,6	-0,9	NGV
II. TARIFAS ELÉCTRICAS ^{4/}																II. ELECTRIC TARIFFS ^{4/}
Residencial	130,3	130,3	129,2	131,3	127,3	127,2	127,5	130,2	131,5	136,7	135,9	135,1	135,2	0,1	3,8	Residential
Industrial	153,5	153,0	151,7	153,7	149,8	149,6	149,3	153,3	154,7	162,3	160,9	159,5	159,5	0,0	3,9	Industrial
III. TARIFAS DE AGUA ^{5/}																III. WATER TARIFFS ^{5/}
Doméstica	115,5	115,7	117,7	117,9	117,5	116,9	117,9	119,1	119,4	118,7	122,3	121,4	121,3	0,0	5,0	Residential
IV. TARIFAS TELEFÓNICAS ^{6/}																IV. TELEPHONE TARIFFS ^{6/}
Servicio local	49,8	49,9	49,5	49,5	49,4	49,1	48,6	48,2	48,0	47,7	47,5	47,1	47,1	0,0	-5,4	Local service

1/ Actualizado en la Nota Semanal N° 6 (10 de febrero de 2022).

2/ Precio promedio mensual al consumidor.

3/ Balón de GLP de 10 kg.

4/ Tarifa eléctrica doméstica para un consumo de 100 Kw.h por mes. Para el consumo industrial se considera la tarifa MT2, según pliego de Osinermin.

5/ Consumo doméstico de 30 metros cúbicos. Incluye servicio de alcantarillado y pago de IGV.

6/ Incluye 102 llamadas locales.

Fuente: INEI y Osinermin.

Elaboración: Gerencia Central de Estudios Económicos.

**BALANZA COMERCIAL
TRADE BALANCE**

 (Valores FOB en millones de US\$)^{1/} / (FOB values in millions of US\$)^{1/}

	2020	2021												Dic.21/Dic.20		Año					
	Dic.	Ene.	Feb.	Mar.	Abr.	May.	Jun.	Ago.	Ago.	Set.	Oct.	Nov.	Dic.	Flujo	Var.%	2020	2021	Flujo	Var.%		
1. EXPORTACIONES 2/	5 023	4 535	4 481	4 632	4 658	4 978	4 929	5 176	5 568	5 819	5 716	6 275	6 339	1 315	26,2	42 905	63 106	20 201	47,1	1. EXPORTS 2/	
Productos tradicionales 3/	3 574	3 245	3 322	3 517	3 458	3 753	3 757	3 779	4 188	4 233	4 080	4 693	4 516	942	26,3	30 013	46 541	16 528	55,1	Traditional products 3/	
Productos no tradicionales	1 437	1 277	1 147	1 097	1 185	1 208	1 156	1 379	1 374	1 571	1 611	1 562	1 804	367	25,5	12 770	16 372	3 602	28,2	Non-traditional products	
Otros	12	13	13	18	15	17	15	18	7	14	25	20	19	7	59,5	121	193	72	58,9	Other products	
2. IMPORTACIONES	3 725	3 367	3 516	3 998	3 984	4 038	3 947	4 093	4 163	4 197	4 281	4 164	4 601	877	23,5	34 709	48 350	13 641	39,3	2. IMPORTS	
Bienes de consumo	854	684	809	914	831	821	828	891	834	852	932	837	951	97	11,4	8 733	10 182	1 449	16,6	Consumer goods	
Insumos	1 665	1 563	1 646	1 822	1 897	1 975	1 947	1 969	2 134	2 189	2 256	2 206	2 396	731	43,9	15 435	23 999	8 563	55,5	Raw materials and intermediate goods	
Bienes de capital	1 201	1 111	1 056	1 255	1 221	1 237	1 149	1 213	1 189	1 151	1 087	1 115	1 250	49	4,1	10 455	14 035	3 580	34,2	Capital goods	
Otros bienes	5	10	5	6	35	5	22	21	7	6	5	6	5	0	-9,1	86	134	48	55,8	Other goods	
3. BALANZA COMERCIAL	1 299	1 167	965	634	674	940	982	1 082	1 405	1 621	1 434	2 111	1 737			8 196	14 757			3. TRADE BALANCE	
Nota:																					Note:
Variación porcentual respecto a similar periodo del año anterior: 4/																					Year-to-Year % changes: 4/
(Año 2007 = 100)																					(Año 2007 = 100)
Índice de precios de X	17,5	20,4	25,8	34,7	39,4	46,8	41,9	32,5	26,9	24,2	31,6	27,4	18,5			3,7	30,3				Export Nominal Price Index
Índice de precios de M	-1,6	2,0	5,5	11,2	16,9	20,9	20,3	20,2	19,8	20,0	21,4	22,5	19,4			-5,0	16,6				Import Nominal Price Index
Términos de intercambio	19,4	18,1	19,2	21,2	19,2	21,5	18,0	10,2	5,9	3,5	8,4	4,1	-0,7			9,1	11,8				Terms of Trade
Índice de volumen de X	-12,2	-3,3	0,4	21,1	79,4	69,1	19,7	5,7	20,6	7,2	-8,4	12,4	6,5			-13,7	12,8				Export Volume Index
Índice de volumen de M	11,4	-8,3	11,7	39,5	46,7	50,8	45,1	24,9	25,6	17,7	8,8	2,4	3,5			-11,1	19,5				Import Volume Index
Índice de valor de X	3,1	16,5	26,3	63,2	150,0	148,3	69,8	40,0	53,0	33,1	20,6	43,2	26,2			-10,6	47,1				Export Value Index
Índice de valor de M	9,6	-6,5	17,8	55,1	71,6	82,3	74,5	50,2	50,4	41,2	32,1	25,4	23,5			-15,6	39,3				Import Value Index

1/ Preliminar. La información de este cuadro se ha actualizado en la Nota Semanal N° 7 (17 de febrero de 2022).

El calendario anual de publicación de estas estadísticas se presenta en la página vii de esta Nota.

2/ Incluye estimación de exportaciones de oro no registradas por Aduanas.

3/ Desde agosto de 2020, las exportaciones de cobre, zinc y molibdeno se estimaron sobre la base de los niveles de producción.

4/ Calculado a partir de un Índice de Precio de Laspeyres modificado con encadenamiento anual. X: Exportaciones; M: Importaciones.

Fuente: BCRP, Sunat, Zofratacna, Banco de la Nación y empresas.

Elaboración: Gerencia Central de Estudios Económicos.

EXPORTACIONES POR GRUPO DE PRODUCTOS EXPORTS

(Valores FOB en millones de US\$)^{1/} / (FOB values in millions of US\$)^{1/}

	2020	2021												Dic.21/Dic.20		Año				
	Dic.	Ene.	Feb.	Mar.	Abr.	May.	Jun.	Jul.	Ago.	Sep.	Oct.	Nov.	Dic.	Flujo	Var. %	2020	2021	Flujo	Var. %	
1. Productos tradicionales	3 574	3 245	3 322	3 517	3 458	3 753	3 757	3 779	4 188	4 233	4 080	4 693	4 516	942	26,3	30 013	46 541	16 528	55,1	1. Traditional products
Pesqueros	122	199	334	243	213	133	206	280	314	173	128	30	87	-35	-28,6	1 543	2 339	796	51,6	Fishing
Agrícolas	85	39	17	13	13	16	33	60	80	143	138	137	166	80	93,8	732	854	122	16,7	Agricultural
Mineros 2/	3 115	2 695	2 826	3 062	3 058	3 453	3 278	3 261	3 655	3 514	3 310	3 941	3 584	469	15,1	26 146	39 637	13 491	51,6	Mineral 2/
Petróleo y gas natural	252	313	144	199	174	152	240	179	139	404	504	584	679	427	169,5	1 593	3 711	2 118	133,0	Petroleum and natural gas
2. Productos no tradicionales	1 437	1 277	1 147	1 097	1 185	1 208	1 156	1 379	1 374	1 571	1 611	1 562	1 804	367	25,5	12 770	16 372	3 602	28,2	2. Non-traditional products
Agropecuarios	803	736	540	441	482	511	526	619	659	834	812	815	981	178	22,2	6 742	7 955	1 213	18,0	Agriculture and livestock
Pesqueros	118	99	134	152	159	149	140	135	110	124	104	88	129	11	9,6	1 315	1 523	208	15,8	Fishing
Textiles	120	101	115	124	107	131	122	147	153	150	166	159	173	53	44,6	1 016	1 648	632	62,2	Textile
Maderas y papeles, y sus manufacturas	20	18	21	22	28	24	20	24	24	25	25	22	28	9	44,3	239	281	42	17,8	Timbers and papers, and its manufactures
Químicos	163	126	127	137	161	171	130	172	173	167	218	183	204	41	25,5	1 527	1 969	442	29,0	Chemical
Minerales no metálicos	45	47	52	51	48	44	49	64	62	58	58	74	69	24	54,2	447	676	229	51,3	Non-metallic minerals
Sidero-metalúrgicos y joyería	117	105	112	129	143	123	114	158	130	150	147	159	150	33	28,5	929	1 619	690	74,3	Basic metal industries and jewelry
Metal-mecánicos	45	36	36	33	49	44	44	49	48	49	62	47	54	9	19,7	462	550	88	19,1	Fabricated metal products and machinery
Otros 3/	9	9	9	10	9	11	10	12	14	14	20	16	16	8	85,7	93	150	56	60,1	Other products 3/
3. Otros 4/	12	13	13	18	15	17	15	18	7	14	25	20	19	7	59,5	121	193	72	58,9	3. Other products 4/
4. TOTAL EXPORTACIONES	5 023	4 535	4 481	4 632	4 658	4 978	4 929	5 176	5 568	5 819	5 716	6 275	6 339	1 315	26,2	42 905	63 106	20 201	47,1	4. TOTAL EXPORTS
Nota:																				Nota:
ESTRUCTURA PORCENTUAL (%)																				IN PERCENT OF TOTAL (%)
Pesqueros	2,4	4,4	7,4	5,2	4,6	2,7	4,2	5,4	5,6	3,0	2,2	0,5	1,4			3,6	3,7			Fishing
Agrícolas	1,7	0,9	0,4	0,3	0,3	0,3	0,7	1,2	1,4	2,5	2,4	2,2	2,6			1,7	1,4			Agricultural products
Mineros	62,0	59,4	63,1	66,1	65,6	69,4	66,5	63,0	65,6	60,4	57,9	62,8	56,5			60,9	62,8			Mineral products
Petróleo y gas natural	5,0	6,9	3,2	4,3	3,7	3,1	4,9	3,4	2,5	6,9	8,8	9,3	10,7			3,7	5,9			Petroleum and natural gas
TRADICIONALES	71,2	71,6	74,1	75,9	74,2	75,4	76,2	73,0	75,2	72,8	71,4	74,8	71,2			70,0	73,8			TRADITIONAL PRODUCTS
NO TRADICIONALES	28,6	28,2	25,6	23,7	25,4	24,3	23,5	26,6	24,7	27,0	28,2	24,9	28,5			29,8	25,9			NON-TRADITIONAL PRODUCTS
OTROS	0,2	0,3	0,3	0,4	0,3	0,3	0,3	0,3	0,1	0,2	0,4	0,3	0,3			0,3	0,3			OTHER PRODUCTS
TOTAL	100,0	100,0	100,0	100,0	100,0	100,0	100,0	100,0	100,0	100,0	100,0	100,0	100,0			100,0	100,0			TOTAL

1/ Preliminar. La información de este cuadro se ha actualizado en la Nota Semanal N° 6 (10 de febrero de 2022).

El calendario anual de publicación de estas estadísticas se presenta en la página vii de esta Nota.

2/ Incluye estimación de exportaciones de oro no registradas por Aduanas.

Desde agosto de 2020, las exportaciones de cobre, zinc y molibdeno se estimaron sobre la base de los niveles de producción.

3/ Incluye pieles y cueros y artesanías, principalmente.

4/ Comprende la venta de combustibles y alimentos a naves extranjeras y la reparación de bienes de capital.

Fuente: BCRP, Sunat y empresas.

Elaboración: Gerencia Central de Estudios Económicos.

IMPORTACIONES SEGÚN USO O DESTINO ECONÓMICO IMPORTS

(Valores FOB en millones de US\$)^{1/} / (FOB values in millions of US\$)^{1/}

	2020	2021												Dic.21/Dic.20		Año				
	Dic.	Ene.	Feb.	Mar.	Abr.	May.	Jun.	Jul.	Ago.	Set.	Oct.	Nov.	Dic.	Flujo	Var. %	2020	2021	Flujo	Var. %	
1. BIENES DE CONSUMO	854	684	809	914	831	821	828	891	834	852	932	837	951	97	11,4	8 733	10 182	1 449	16,6	1. CONSUMER GOODS
No duraderos	469	369	465	523	467	459	484	512	510	491	540	502	546	77	16,4	5 443	5 869	426	7,8	Non-durable
Duraderos	384	315	344	391	364	362	344	378	323	360	393	335	404	20	5,2	3 290	4 313	1 023	31,1	Durable
2. INSUMOS	1 665	1 563	1 646	1 822	1 897	1 975	1 947	1 969	2 134	2 189	2 256	2 206	2 396	731	43,9	15 435	23 999	8 563	55,5	2. RAW MATERIALS AND INTERMEDIATE GOODS
Combustibles, lubricantes y conexos	390	390	375	385	461	435	486	581	547	578	705	631	490	100	25,7	2 980	6 064	3 084	103,5	Fuels
Materias primas para la agricultura	157	125	104	152	143	172	148	148	177	167	165	183	217	60	37,9	1 525	1 902	377	24,7	For agriculture
Materias primas para la industria	1 118	1 049	1 167	1 284	1 293	1 368	1 313	1 240	1 410	1 443	1 386	1 392	1 689	571	51,1	10 930	16 033	5 102	46,7	For industry
3. BIENES DE CAPITAL	1 201	1 111	1 056	1 255	1 221	1 237	1 149	1 213	1 189	1 151	1 087	1 115	1 250	49	4,1	10 455	14 035	3 580	34,2	3. CAPITAL GOODS
Materiales de construcción	120	102	102	163	127	137	174	115	125	124	116	125	129	9	7,6	1 081	1 538	457	42,3	Building materials
Para la agricultura	20	16	14	17	17	17	21	15	14	12	14	11	16	-4	-18,8	153	185	32	21,0	For agriculture
Para la industria	803	769	733	831	806	768	699	767	721	711	691	700	814	11	1,4	7 117	9 011	1 894	26,6	For industry
Equipos de transporte	259	223	206	244	271	315	254	315	330	303	267	279	291	33	12,7	2 104	3 301	1 197	56,9	Transportation equipment
4. OTROS BIENES 2/	5	10	5	6	35	5	22	21	7	6	5	6	5	0	-8,5	86	134	48	55,8	4. OTHER GOODS 2/
5. TOTAL IMPORTACIONES	3 725	3 367	3 516	3 998	3 984	4 038	3 947	4 093	4 163	4 197	4 281	4 164	4 601	877	23,5	34 709	48 350	13 641	39,3	5. TOTAL IMPORTS
Nota:																				Note:
Admisión temporal	10	18	21	53	35	58	90	31	39	38	28	48	26	16	159,7	412	487	75	18,3	Temporary admission
Zonas francas 3/	23	18	14	17	19	18	18	15	17	14	16	17	16	-7	-29,7	166	199	33	20,2	Free zone 3/
Principales alimentos 4/	216	257	275	338	268	251	281	224	349	324	249	287	258	42	19,4	2 606	3 362	757	29,0	Foodstuff 4/
Trigo	59	44	44	68	42	36	62	45	56	48	54	36	29	-30	-51,0	517	565	48	9,3	Wheat
Maíz y/o sorgo	49	78	89	107	65	70	49	68	92	79	66	103	34	-15	-31,2	653	899	246	37,7	Corn and/or sorghum
Arroz	20	13	11	16	14	10	18	10	8	6	19	3	20	-1	-2,6	166	148	-18	-11,1	Rice
Azúcar 5/	8	8	10	11	11	9	3	6	4	5	4	8	6	-2	-27,1	133	84	-49	-37,0	Sugar 5/
Lácteos	16	14	19	22	32	19	22	12	24	13	10	15	12	-4	-23,8	178	215	37	20,9	Dairy products
Soya	57	95	93	106	98	100	120	74	159	167	88	109	146	90	158,7	882	1 355	473	53,7	Soybean
Carnes	7	6	7	8	6	8	8	8	6	7	9	12	11	4	58,0	77	96	20	25,5	Meat

1/ Preliminar. La información de este cuadro se ha actualizado en la Nota Semanal N° 7 (17 de febrero de 2022).

El calendario anual de publicación de estas estadísticas se presenta en la página vii de esta Nota.

2/ Comprende la donación de bienes, la compra de combustibles y alimentos de naves peruanas y la reparación de bienes de capital en el exterior así como los demás bienes no considerados según el clasificador utilizado.

3/ Importaciones ingresadas a la Zona Franca de Tacna (Zofratacna).

4/ Excluye alimentos donados.

5/ Incluye azúcar de caña en bruto sin refinar, clasificado en insumos.

Fuente: BCRP, Sunat, Zofratacna, Banco de la Nación y empresas.

Elaboración: Gerencia Central de Estudios Económicos.

PRECIOS DE PRODUCTOS SUJETOS AL SISTEMA DE FRANJAS DE PRECIOS (D.S. NO. 115-2001-EF)
PRICES SUBJECT TO BAND PRICES REGIME (D.S. NO. 115-2001-EF)

(US\$ por T.M.)^{1/2/} / (US\$ per M.T.)^{1/2/}

PERÍODO	Maíz Maize 3/	Arroz Rice 4/	Azúcar Sugar 5/	Leche entera en polvo Whole Milk Powder 6/	PERIOD
2019					2019
Dic.1-31	171	516	353	3 188	Dec.1-31
2020					2020
Ene.1-31	177	515	388	3 256	Jan.1-31
Feb.1-29	176	515	418	3 258	Feb.1-29
Mar.1-31	170	515	356	3 258	Mar.1-31
Abr.1-30	154	520	331	3 228	Apr.1-30
May.1-31	149	528	357	3 276	May.1-31
Jun.1-30	161	528	374	3 107	Jun.1-30
Jul.1-31	169	528	353	3 042	Jul.1-31
Ago.1-31	166	536	372	2 952	Aug.1-31
Set.1-30	187	599	363	2 868	Sep.1-30
Oct.1-31	219	620	389	2 977	Oct.1-31
Nov.1-30	223	620	405	3 042	Nov.1-30
Dic.1-31	221	620	403	3 084	Dec.1-31
2021					2021
Ene.1-31	245	620	446	3 049	Jan.1-31
Feb.1-28	252	620	470	3 079	Feb.1-28
Mar.1-31	253	620	451	3 157	Mar.1-31
Abr.1-30	275	620	446	3 197	Apr.1-30
May.1-31	315	623	458	3 420	May.1-31
Jun.1-30	302	600	444	3 739	Jun.1-30
Jul.1-31	299	580	444	3 798	Jul.1-31
Ago.1-31	264	580	476	3 888	Aug.1-31
Set.1-30	276	580	496	4 042	Sep.1-30
Oct.1-31	269	580	510	4 022	Oct.1-31
Nov.1-30	266	545	511	3 941	Nov.1-30
Promedio del 01/12/21 al 31/12/21 7/	273	545	500	3 796	Average from 01/12/21 al 31/12/21 7/
PRECIO TECHO 8/	237	682	438	4 300	UPPER LIMIT 8/
PRECIO PISO 8/	183	612	374	3 549	LOWER LIMIT 8/

1/ La información de este cuadro se ha actualizado en la Nota Semanal N° 5 (3 de febrero de 2022).

2/ De acuerdo a la metodología establecida por la norma y sus modificaciones.

3/ Maíz Amarillo Duro (precio FOB hasta el 22/06/2001, posteriormente precio CIF hasta el 28/03/2016; posteriormente precio FOB nuevamente).

4/ Arroz Tailandés 15 por ciento partido, precio FOB hasta el 22/06/2001; posteriormente es el Arroz Tailandés 100 por ciento B, precio CIF hasta el 28/03/2016. Posteriormente, vuelve a ser precio FOB. A partir de 21/12/2017, Arroz Uruguayo blanco, bien elaborado, grano largo, máximo 5% partido.

5/ Contrato No.11 hasta el 30/01/2001. Posteriormente es el Contrato No.5 (azúcar blanca): entre el 01/02/2001 y el 22/06/2001 precio FOB, posteriormente precio CIF hasta el 28/03/2016. Posteriormente, vuelve a ser precio FOB.

6/ Hasta el 22/06/2001 obtenido del "Dairy Market News" del Dpto.de Agricultura de los EUA.

Posteriormente precio CIF con base al "Statistics New Zealand"(partida 0402.21.00.19) hasta el 28/03/2016. Posteriormente, vuelve a ser precio FOB.

7/ Metodología establecida por el D.S. No. 115-2001-EF, modificada por D.S.No 121 -2006 -EF, y luego por D.S.No 055 -2016 -EF

8/ Para el maíz, azúcar y lácteos se actualiza la tabla aduanera publicada en el D.S. No. 199-2019-EF, de acuerdo a lo mencionado en el D.S. No. 382-2021-EF.

Para el arroz se mantiene la tabla aduanera publicada en el D.S. No. 152-2018-EF, de acuerdo a lo mencionado en el D.S. No 382-2021-EF.

Fuente: El Peruano

Elaboración: Gerencia Central de Estudios Económicos.

TÉRMINOS DE INTERCAMBIO DE COMERCIO EXTERIOR
TERMS OF TRADE

(Año 2007 = 100)^{1/} / (Year 2007 = 100)^{1/}

	Índice de Precios Nominales / <i>Nominal Price Index</i>								Términos de Intercambio / <i>Terms of Trade</i>				
	Exportaciones / <i>Exports</i> 2/ 3/				Importaciones / <i>Imports</i> 2/ 5/				Var.% / %Chg.				
	Índice <i>Index</i>	Var.% mensual <i>Monthly % change</i>	Var.% acum. <i>Cum.% change</i>	Var.% 12 meses YoY 4/	Índice <i>Index</i>	Var.% mensual <i>Monthly % change</i>	Var.% acum. <i>Cum.% change</i>	Var.% 12 meses YoY 4/	Índice <i>Index</i>	Var.% mensual <i>Monthly % change</i>	Var.% acum. <i>Cum.% change</i>	Var.% 12 meses YoY 4/	
2020	119,7			3,7	115,9			-5,0	103,2			9,1	2020
Ene.	120,2	2,6	2,6	5,3	120,9	-1,0	-1,0	0,1	99,4	3,7	3,7	5,3	Jan.
Feb.	115,1	-4,2	-1,7	2,6	119,0	-1,6	-2,6	-2,6	96,7	-2,7	0,9	5,4	Feb.
Mar.	109,4	-5,0	-6,6	-4,9	116,4	-2,2	-4,7	-5,9	94,0	-2,9	-2,0	1,0	Mar.
Abr.	105,9	-3,2	-9,6	-9,8	112,6	-3,3	-7,8	-9,3	94,1	0,1	-1,9	-0,5	Apr.
May.	107,6	1,6	-8,2	-7,4	111,5	-1,0	-8,8	-9,3	96,5	2,6	0,7	2,2	May.
Jun.	113,7	5,7	-2,9	-2,0	113,2	1,6	-7,3	-7,2	100,4	4,1	4,8	5,6	Jun.
Jul.	118,0	3,7	0,7	0,2	114,5	1,1	-6,3	-5,9	103,1	2,6	7,5	6,5	Jul.
Ago.	124,7	5,7	6,5	7,9	115,3	0,8	-5,6	-4,9	108,1	4,9	12,8	13,4	Aug.
Set.	127,4	2,1	8,8	9,8	115,0	-0,3	-5,8	-5,0	110,7	2,4	15,5	15,5	Sep.
Oct.	125,8	-1,2	7,4	10,7	116,1	0,9	-5,0	-3,7	108,4	-2,1	13,1	15,0	Oct.
Nov.	131,1	4,2	12,0	14,3	116,6	0,5	-4,5	-4,8	112,4	3,7	17,3	20,0	Nov.
Dic.	137,6	4,9	17,5	17,5	120,2	3,0	-1,6	-1,6	114,5	1,8	19,4	19,4	Dec.
2021	156,0			30,3	135,2			16,6	115,4			11,8	2021
Ene.	144,7	5,2	5,2	20,4	123,3	2,6	2,6	2,0	117,3	2,5	2,5	18,1	Jan.
Feb.	144,8	0,0	5,3	25,8	125,6	1,8	4,5	5,5	115,3	-1,7	0,7	19,2	Feb.
Mar.	147,4	1,8	7,2	34,7	129,5	3,1	7,7	11,2	113,8	-1,3	-0,5	21,2	Mar.
Abr.	147,6	0,1	7,3	39,4	131,7	1,7	9,6	16,9	112,1	-1,5	-2,1	19,2	Apr.
May.	157,9	7,0	14,8	46,8	134,7	2,3	12,1	20,9	117,2	4,6	2,4	21,5	May.
Jun.	161,3	2,1	17,3	41,9	136,1	1,0	13,3	20,3	118,5	1,1	3,5	18,0	Jun.
Jul.	156,3	-3,1	13,6	32,5	137,6	1,1	14,5	20,2	113,6	-4,1	-0,7	10,2	Jul.
Ago.	158,2	1,2	15,0	26,9	138,1	0,4	14,9	19,8	114,6	0,8	0,1	5,9	Aug.
Set.	158,2	0,0	15,0	24,2	138,0	-0,1	14,8	20,0	114,6	0,1	0,1	3,5	Sep.
Oct.	165,6	4,7	20,4	31,6	141,0	2,2	17,3	21,4	117,5	2,5	2,6	8,4	Oct.
Nov.	167,1	0,9	21,5	27,4	142,8	1,3	18,8	22,5	117,0	-0,4	2,2	4,1	Nov.
Dic.	163,0	-2,4	18,5	18,5	143,4	0,4	19,4	19,4	113,6	-2,9	-0,7	-0,7	Dec.

1/ Preliminar. La información de este cuadro se ha actualizado en la Nota Semanal N° 6 (10 de febrero de 2022).

El calendario anual de publicación de estas estadísticas se presenta en la página vii de esta Nota.

2/ Índices ponderados de acuerdo a la estructura de comercio del año anterior. Índice de Laspeyres modificado con encadenamiento anual.

3/ En base a cotizaciones internacionales para el oro y el plomo concentrado y precios de exportación para el resto de productos.

4/ Variación porcentual respecto a similar período del año anterior.

5/ El cálculo es sobre la base de los precios de importación de los alimentos, combustibles, insumos industriales y una canasta de precios de nuestros principales socios comerciales para el resto de importaciones.

Fuente: BCRP, Sunat, Zofratatna, Banco de la Nación y empresas.

Elaboración: Gerencia Central de Estudios Económicos.

**PRODUCTO BRUTO INTERNO Y DEMANDA INTERNA
GROSS DOMESTIC PRODUCT AND DOMESTIC DEMAND**

(Variaciones porcentuales anualizadas con respecto a similar periodo en el año anterior)^{1/} / (Annual growth rates)^{1/}

SECTORES ECONÓMICOS	2020	2021												ECONOMIC SECTORS	
	Año	Ene.	Feb.	Mar.	Abr.	May.	Jun.	Jul.	Ago.	Sep.	Oct.	Nov.	Dic.		Año
Agropecuario 2/	1,0	1,4	-0,7	-1,4	-4,4	-4,8	11,9	11,8	7,5	12,0	5,2	2,5	9,2	3,8	Agriculture and Livestock 2/
Agrícola	2,8	2,6	-0,3	-2,1	-6,6	-7,5	16,1	17,4	10,5	18,6	6,4	1,9	13,9	5,0	Agriculture
Pecuario	-1,8	-0,1	-1,2	-0,4	0,3	2,2	2,4	3,1	3,7	3,4	3,5	3,3	2,8	1,9	Livestock
Pesca	4,2	70,6	6,8	35,7	141,1	97,6	-37,7	-41,4	-29,9	-39,2	-33,1	13,0	-12,6	2,8	Fishing
Minería e hidrocarburos 3/	-13,4	-8,4	-4,4	15,5	58,0	67,1	7,9	-0,9	3,2	11,0	1,5	-5,2	-6,1	7,4	Mining and fuel 3/
Minería metálica	-13,8	-7,1	-1,0	20,6	76,7	82,7	7,2	1,4	5,2	12,2	0,5	-5,8	-7,1	9,7	Metals
Hidrocarburos	-11,0	-15,6	-20,8	-10,1	-8,1	6,7	11,9	-13,6	-8,4	4,0	7,2	-1,9	0,6	-4,6	Fuel
Manufactura 4/	-12,5	7,4	0,1	51,2	115,6	84,0	18,5	7,2	11,2	6,7	-1,4	4,0	1,4	17,8	Manufacturing 4/
Procesadores recursos primarios	-2,0	26,2	-4,8	23,7	32,3	54,1	-11,2	-13,5	0,2	-11,3	-17,7	-8,8	-13,3	1,9	Based on raw materials
Manufactura no primaria	-16,4	1,6	1,9	63,0	175,2	105,2	38,7	16,1	14,8	12,4	4,0	9,1	9,1	24,6	Non-primary
Electricidad y agua	-6,1	-0,1	-4,6	14,0	34,0	28,5	15,1	6,9	6,0	5,9	3,3	3,1	2,5	8,6	Electricity and water
Construcción	-13,5	16,3	14,9	134,2	990,0	258,1	90,3	36,5	25,2	13,0	-2,0	-5,6	-8,9	34,9	Construction
Comercio	-16,0	-0,2	-5,7	12,5	158,3	104,1	38,1	13,3	9,9	7,4	5,1	3,8	2,7	17,8	Commerce
Otros servicios	-9,8	-3,0	-7,1	8,4	32,9	25,9	21,4	15,3	12,8	10,2	8,2	7,4	5,0	10,4	Other services
Derechos de importación y otros impuestos	-12,9	-4,8	-1,1	34,5	70,8	63,2	42,0	21,9	19,0	13,2	7,8	5,7	5,0	19,2	Import duties and other taxes
PBI	-11,0	-0,8	-3,6	20,1	59,1	48,4	23,6	12,9	11,7	9,8	4,5	3,5	1,7	13,3	GDP
Sectores primarios	-7,8	-0,2	-3,4	11,9	28,6	35,2	3,7	-0,6	3,4	7,3	-1,0	-3,5	-4,5	5,5	Primary sectors
Sectores no primarios	-11,9	-1,0	-3,7	22,4	70,5	53,3	31,5	17,1	14,0	10,5	6,1	5,6	3,5	15,6	Non- primary sectors
PBI desestacionalizado 5/															Seasonally adjusted GDP 5/
Var. % mensual		-1,1	-2,6	0,1	-0,6	3,0	0,7	-0,5	1,8	1,0	-1,1	0,3	0,9		Var. % monthly
Var. % promedio móvil 3 meses 6/		0,9	-0,3	-1,2	-1,1	0,8	1,0	1,0	0,7	0,8	0,6	0,0	0,0		Var. % 3-month moving average
INDICADORES DE DEMANDA															DOMESTIC DEMAND INDICATORS
Demanda interna sin inventarios	-9,4	1,4	0,0	29,8	68,4	55,5	31,1	19,6	15,5	11,3	3,5	3,8	-1,0	16,6	Domestic demand without inventories
Demanda interna	-9,5	-1,5	-1,2	23,5	51,6	44,6	28,2	17,2	12,6	12,4	8,9	1,2	1,0	14,4	Domestic demand

1/ Preliminar. Actualizado con información proporcionada por los ministerios y el INEI al 15 de febrero de 2022. La información de este cuadro se ha actualizado en la Nota N° 7 (17 de febrero de 2022).

2/ Incluye el sector silvícola.

3/ Incluye minería no metálica, producción secundaria y servicios conexos.

4/ Incluye servicios conexos.

5/ Ajuste estacional realizado con el programa Tramo-Seats con factores estimados con información a diciembre 2021 (anteriormente los factores se estimaba al mes de diciembre 2020).

Método directo.

6/ Variación porcentual mensual del promedio móvil trimestral.

Fuente: Instituto Nacional de Estadística e Informática, Ministerio de Agricultura, Ministerio de Energía y Minas y Ministerio de la Producción.

Elaboración: Gerencia Central de Estudios Económicos.

PRODUCTO BRUTO INTERNO Y DEMANDA INTERNA
GROSS DOMESTIC PRODUCT AND DOMESTIC DEMAND

(Índice: 2007=100)^{1/} / (Index:2007=100)^{1/}

SECTORES ECONÓMICOS	2020	2021												ECONOMIC SECTORS	
	Año	Ene.	Feb.	Mar.	Abr.	May.	Jun.	Jul.	Ago.	Sep.	Oct.	Nov.	Dic.		Año
Agropecuario 2/	161,4	141,1	134,8	151,1	191,9	217,9	224,3	177,8	149,5	155,1	154,5	150,8	161,5	167,5	Agriculture and Livestock 2/
Agrícola	160,1	128,8	123,1	141,3	205,7	246,6	257,2	181,9	138,3	150,4	149,9	139,6	154,1	168,1	Agriculture
Pecuario	171,9	170,0	162,1	174,0	176,4	178,6	177,9	181,7	177,1	173,6	175,3	175,5	180,6	175,2	Livestock
Pesca	103,6	133,4	88,2	75,1	86,7	210,1	131,6	65,4	42,4	37,1	48,8	166,9	192,5	106,5	Fishing
Minería e hidrocarburos 3/	133,4	136,8	132,2	138,7	131,3	145,1	139,6	140,5	149,4	151,9	155,1	146,5	153,1	143,4	Mining and fuel 3/
Minería metálica	128,3	132,7	129,6	137,7	130,6	143,7	136,6	138,5	148,2	148,6	150,6	142,4	149,4	140,7	Metals
Hidrocarburos	129,3	127,7	115,8	111,4	104,4	118,1	122,4	117,0	120,1	133,0	141,4	132,8	136,0	123,3	Fuel
Manufactura 4/	111,5	128,4	118,4	128,2	119,9	142,2	135,2	129,7	129,5	132,0	130,6	136,6	146,0	131,4	Manufacturing 4/
Procesadores recursos primarios	126,5	134,8	113,3	120,0	116,4	186,6	155,1	119,0	107,1	100,0	103,1	129,5	162,4	128,9	Based on raw materials
Manufactura no primaria	106,2	126,1	120,2	131,1	121,1	126,3	128,2	133,6	137,4	143,4	140,4	139,0	140,2	132,3	Non-primary
Electricidad y agua	174,1	191,8	175,3	194,7	183,5	190,7	185,9	187,8	191,5	187,5	193,7	190,1	195,5	189,0	Electricity and water
Construcción	168,5	187,8	195,4	222,1	204,8	213,9	214,7	225,0	231,3	236,1	251,1	236,0	309,1	227,3	Construction
Comercio	152,3	160,3	163,5	148,5	167,7	179,9	182,2	190,7	193,9	194,2	192,8	178,6	200,1	179,4	Commerce
Otros servicios	173,9	181,0	173,9	188,3	184,6	185,1	183,3	193,9	196,7	201,0	196,7	198,4	221,6	192,0	Other services
Derechos de importación y otros impuestos	149,4	167,5	165,0	174,7	173,1	185,2	175,8	176,7	181,2	177,1	187,1	182,2	190,3	178,0	Import duties and other taxes
PBI	152,0	160,6	155,1	164,9	164,3	175,5	172,1	173,5	174,9	177,5	177,7	176,1	194,7	172,2	GDP
Sectores primarios	137,9	137,4	128,3	136,6	141,7	171,2	161,9	143,4	139,1	140,4	143,0	145,2	157,8	145,5	Primary sectors
Sectores no primarios	156,8	168,5	164,2	174,5	172,0	176,9	175,5	183,7	187,1	190,1	189,6	186,6	207,3	181,3	Non-primary sectors
PBI desestacionalizado 5/															Seasonally adjusted GDP 5/
Mensual		171,8	167,4	167,5	166,5	171,4	172,6	171,8	174,9	176,7	174,7	175,1	176,7		Monthly
Promedio móvil 3 meses		171,6	171,0	168,9	167,1	168,5	170,1	171,9	173,1	174,5	175,4	175,5	175,5		3-month moving average
INDICADORES DE DEMANDA															DOMESTIC DEMAND INDICATORS
Demanda interna sin inventarios	168,3	174,3	170,7	200,5	185,6	201,0	202,9	192,5	205,1	195,4	187,2	206,8	231,5	196,1	Domestic demand without inventories
Demanda interna	161,7	171,8	167,3	180,8	179,8	191,5	187,8	187,0	186,4	187,5	190,9	183,7	205,7	185,0	Domestic demand

1/ Preliminar. Actualizado con información proporcionada por los ministerios y el INEI al 15 de febrero de 2022. La información de este cuadro se ha actualizado en la Nota N° 7 (17 de febrero de 2022).

2/ Incluye el sector silvícola.

3/ Incluye minería no metálica, producción secundaria y servicios conexos.

4/ Incluye servicios conexos.

5/ Ajuste estacional realizado con el programa Tramo-Seats con factores estimados con información a diciembre 2021. Método directo.

Fuente: Instituto Nacional de Estadística e Informática, Ministerio de Agricultura, Ministerio de Energía y Minas y Ministerio de la Producción.

Elaboración: Gerencia Central de Estudios Económicos.

**PRODUCCIÓN AGROPECUARIA
AGRICULTURE AND LIVESTOCK PRODUCTION**

(Miles de Toneladas)^{1/} / (Thousands of tons)^{1/}

PRODUCTOS	2020	2021												2021/2020		PRODUCTS
	Año	Ene.	Feb.	Mar.	Abr.	May.	Jun.	Jul.	Ago.	Sep.	Oct.	Nov.	Dic.	Dic.	Ene.-Dic.	
														Var.% 12meses YoY% chg	Var.% 12meses YoY% chg	
AGRÍCOLA 2/	2,8	2,6	-0,3	-2,1	-6,6	-7,5	16,1	17,4	10,5	18,6	6,4	1,9	13,9	13,9	5,0	AGRICULTURE 2/
Papa	5 515,4	324,5	329,6	477,6	1 100,6	1 274,3	682,9	269,6	176,2	207,6	245,1	265,1	302,9	-0,7	2,5	Potato
Arroz Cáscara	3 434,2	218,5	184,0	264,2	249,7	334,6	896,8	398,5	139,3	149,8	157,4	151,3	328,7	26,2	1,1	Rice
Cebolla	604,8	60,1	44,9	31,0	57,9	39,5	75,4	72,0	52,2	23,8	40,2	50,1	52,5	-2,7	-0,9	Onion
Mandarina	526,1	5,8	20,7	42,2	64,7	76,9	86,4	97,0	66,4	47,6	29,8	29,2	21,3	10,1	11,8	Mandarin
Naranja	558,6	28,3	31,6	39,3	37,8	59,8	76,3	89,7	70,7	43,3	35,5	29,6	31,8	-5,4	2,7	Oranges
Alfalfa	7 131,9	509,0	617,5	942,6	1 086,1	863,5	556,3	444,4	436,0	418,0	450,3	468,0	530,0	0,2	2,7	Alfalfa
Tomate	204,1	39,2	20,8	20,6	15,3	12,8	13,2	12,4	11,9	11,7	12,6	36,0	35,9	56,2	18,8	Tomato
Plátano	2 326,1	194,6	194,6	191,6	194,2	191,0	194,7	192,3	186,8	193,9	195,4	204,5	211,4	3,2	0,8	Banana
Yuca	1 343,0	93,1	99,0	95,7	93,5	113,9	112,9	103,2	97,9	103,4	113,7	125,3	129,0	9,5	-4,6	Yucca
Maíz Amiláceo	321,4	0,2	0,5	1,0	18,5	85,3	111,5	62,6	21,4	6,9	1,5	0,2	0,4	-1,9	-3,6	Maize
Ajo	90,7	4,3	2,8	1,3	2,2	3,8	5,8	6,6	5,2	5,9	10,5	37,3	24,3	45,4	21,2	Garlic
Limón	304,0	30,3	33,4	35,2	32,3	29,4	23,1	22,9	18,1	19,5	22,3	27,0	29,1	-3,6	6,1	Lemon
Café	353,2	0,9	8,4	20,6	54,7	77,0	91,8	64,0	29,7	11,7	4,0	1,5	0,5	4,5	3,3	Coffee
Caña de azúcar	10 468,8	772,4	887,5	693,3	565,3	636,6	740,6	847,9	877,0	963,2	981,2	964,9	897,9	-12,2	-6,1	Sugar cane
Maíz amarillo duro	1 127,0	94,5	116,5	73,0	63,1	88,0	176,5	161,0	126,0	85,0	71,4	100,5	121,9	31,8	13,4	Yellow corn
Espárrago	369,4	25,1	32,8	30,7	27,4	24,8	22,0	28,7	32,6	39,0	36,9	32,2	25,5	-17,4	-3,1	Asparagus
Uva	733,5	187,1	111,7	76,5	19,9	10,8	9,6	5,9	7,1	10,8	50,3	117,2	217,3	17,9	12,4	Grape
Aceituna	174,3	0,0	2,2	8,7	37,8	64,0	32,1	1,6	0,4	0,2	0,0	0,0	0,0	-15,7	-15,7	Olive
Mango	514,0	149,6	56,4	52,7	8,9	2,1	0,2	0,5	0,6	2,5	14,1	28,8	114,2	24,7	-16,2	Mango
Cacao	158,9	9,1	10,4	11,6	13,9	18,5	19,7	17,0	13,7	11,9	10,6	11,0	10,4	2,0	-0,7	Cacao
Palma Aceitera	898,5	84,3	80,4	91,8	88,7	89,8	80,2	81,9	88,5	122,1	128,1	125,2	132,1	73,2	32,8	Oil Palm
Quinoa	100,2	1,6	1,5	3,1	31,6	29,6	23,7	8,4	1,2	1,6	1,3	1,5	1,5	9,6	6,4	Quinoa
PECUARIO 2/	-1,8	-0,1	-1,2	-0,4	0,3	2,2	2,4	3,1	3,7	3,4	3,5	3,3	2,8	2,8	1,9	LIVESTOCK 2/
Ave	2 101,8	173,3	154,3	174,0	178,0	179,7	179,8	187,6	182,1	180,7	183,8	176,4	186,4	4,1	1,6	Poultry
Vacuno	360,7	29,0	30,2	29,3	31,6	32,7	32,5	32,4	31,2	30,4	29,2	29,6	30,4	-0,3	2,2	Bovine
Huevos	497,5	41,7	41,6	41,7	41,6	41,7	41,6	41,7	41,9	41,9	42,5	43,1	43,3	1,3	1,3	Eggs
Porcino	226,5	19,1	18,5	18,5	19,0	18,9	19,5	20,7	20,7	19,6	20,2	19,3	23,3	6,3	4,7	Pork
Leche	2 135,9	181,9	177,1	191,4	193,1	194,7	188,4	184,0	179,3	172,0	174,0	171,7	174,6	1,1	2,2	Milk
Otros pecuarios	141,9	10,6	13,6	13,6	12,5	13,1	13,0	12,5	11,8	10,8	10,3	12,5	10,9	-0,6	2,3	Other livestock products
TOTAL 2/ 3/	1,0	1,4	-0,7	-1,4	-4,4	-4,8	11,9	11,8	7,5	12,0	5,2	2,5	9,2	9,2	3,8	TOTAL 2/ 3/

1/ Preliminar. Actualizado con información proporcionada por los ministerios y el INEI al 15 de febrero de 2022. La información de este cuadro se ha actualizado en la Nota N° 7 (17 de febrero de 2022).

2/ Variaciones porcentuales respecto a igual período del año anterior. Año Base 2007.

3/ Incluye el sector silvícola.

Fuente: Instituto Nacional de Estadística e Informática y Ministerio de Agricultura.

Elaboración: Gerencia Central de Estudios Económicos.

**PRODUCCIÓN PESQUERA
FISHING PRODUCTION**

 (Miles de Toneladas)^{1/} / (Thousands of tons)^{1/}

PRODUCTOS	2020	2021												2021/2020		PRODUCTS
	Año	Ene.	Feb.	Mar.	Abr.	May.	Jun.	Jul.	Ago.	Sep.	Oct.	Nov.	Dic.	Dic.	Ene.-Dic.	
														Var.% 12meses YoY% chg	Var.% 12meses YoY% chg	
PESCA MARÍTIMA 2/	4,3	83,8	11,6	56,0	225,5	113,0	-36,9	-41,5	-25,8	-42,0	-34,9	13,4	-13,8	-13,8	6,6	MARITIME FISHING 2/
Para consumo industrial 2/	27,8	9802,5	145332,2	2884799,6	113452,7	139,4	-45,9	-59,6	819,7	-76,2	24,0	28,5	-11,8	-11,8	19,7	For industrial consumption 2/
Anchoveta	4320,8	517,0	35,5	68,1	304,9	1324,2	720,0	197,5	2,5	0,1	1,3	917,8	1082,1	-11,8	19,7	Anchovy
Para consumo humano directo 2/	-10,5	-6,6	5,6	37,0	72,7	48,7	6,2	-14,5	-26,4	-42,0	-35,0	-11,4	-18,5	-18,5	-5,2	For human consumption 2/
Congelado	733,3	61,6	127,2	83,1	54,4	70,8	77,8	61,6	57,8	30,3	32,7	36,4	47,6	-9,5	0,1	Frozen
Conservas	146,7	13,7	25,6	17,3	9,5	12,5	6,3	6,2	8,1	4,4	9,1	21,5	15,8	-32,6	2,9	Canned
Fresco	385,2	38,5	37,1	35,8	30,8	30,3	27,1	28,3	27,1	27,8	32,1	32,4	34,0	-27,4	-9,8	Fresh
Seco-salado	77,0	4,1	4,9	5,4	5,0	4,7	3,8	3,8	4,5	4,6	3,5	4,4	3,7	-48,7	-43,2	Dry-salted
PESCA CONTINENTAL 2/	3,7	-26,2	-25,5	-39,6	-32,3	-28,6	-47,1	-40,4	-45,2	-25,7	-22,5	7,2	20,5	20,5	-28,8	CONTINENTAL FISHING 2/
Fresco	56,7	3,2	3,8	4,2	4,8	5,2	5,6	5,2	5,3	5,6	5,8	5,8	5,8	11,4	-44,7	Fresh
Seco-salado	4,6	0,8	0,8	0,9	0,9	1,1	1,0	0,9	0,9	0,9	0,7	0,8	0,9	168,0	140,1	Dry-salted
Congelado	16,1	1,6	1,9	1,2	1,4	1,3	1,2	1,0	0,8	1,0	1,1	1,2	1,5	17,6	-5,8	Frozen
TOTAL 2/	4,2	70,6	6,8	35,7	141,1	97,6	-37,7	-41,4	-29,9	-39,2	-33,1	13,0	-12,6	-12,6	2,8	TOTAL 2/

1/ Preliminar. Actualizado con información proporcionada por los ministerios y el INEI al 15 de febrero de 2022. La información de este cuadro se ha actualizado en la Nota N° 7 (17 de febrero de 2022).

2/ Variaciones porcentuales respecto a igual período del año anterior. Año Base 2007.

 Fuente: Instituto Nacional de Estadística e Informática y Ministerio de la Producción.
 Elaboración: Gerencia Central de Estudios Económicos.

**PRODUCCIÓN MINERA E HIDROCARBUROS
MINING AND FUEL PRODUCTION**

(Miles de unidades recuperables)^{1/} / (Thousands of recoverable units)^{1/}

PRODUCTOS	2020	2021												2021/2020		PRODUCTS
	Año	Ene.	Feb.	Mar.	Abr.	May.	Jun.	Jul.	Ago.	Sep.	Oct.	Nov.	Dic.	Dic.	Ene.-Dic.	
														Var.% 12meses YoY% chg	Var.% 12meses YoY% chg	
MINERÍA METÁLICA 2/	-13,8	-7,1	-1,0	20,6	76,7	82,7	7,2	1,4	5,2	12,2	0,5	-5,8	-7,1	-7,1	9,7	METALLIC MINING 2/
Cobre (T.M.)	1 952,8	160,8	156,3	166,1	156,5	177,8	164,8	170,5	183,6	183,6	194,0	176,5	189,9	-6,7	6,5	Copper (M.T.)
Estaño (T.M.)	17,9	1,8	1,7	2,1	2,0	2,0	1,9	2,0	2,0	2,0	1,7	1,9	2,3	5,8	30,7	Tin (M.T.)
Hierro (T.M.)	8 894,0	1 129,0	888,4	814,7	1 028,6	1 060,6	1 123,6	1 179,1	1 136,3	836,3	1 199,6	998,5	754,6	-23,0	36,6	Iron (M.T.)
Oro (Kg.)	85,5	7,4	6,8	8,0	7,3	7,6	8,1	7,9	7,8	8,5	8,2	8,4	7,9	-5,4	9,7	Gold (Kg.)
Plata (Kg.)	2 560,9	239,7	252,7	251,7	243,1	266,4	266,5	265,6	279,0	260,1	253,7	255,8	277,6	1,2	21,5	Silver (Kg.)
Plomo (T.M.)	224,6	19,5	20,2	20,0	20,3	21,2	20,1	20,6	21,7	20,1	20,1	21,2	20,6	-10,0	9,3	Lead (M.T.)
Zinc (T.M.)	1 138,5	104,6	114,4	114,3	110,5	121,7	111,2	102,4	111,2	109,3	103,6	96,0	107,6	-19,2	14,8	Zinc (M.T.)
Molibdeno (T.M.)	30,9	2,6	2,4	2,8	2,4	2,4	2,3	2,5	3,0	3,3	2,8	3,1	3,1	9,1	6,1	Molybdenum (M.T.)
HIDROCARBUROS 2/	-11,0	-15,6	-20,8	-10,1	-8,1	6,7	11,9	-13,6	-8,4	4,0	7,2	-1,9	0,6	0,6	-4,6	FUEL 2/
Petróleo (miles de barriles)	14 522	1 097	981	1 080	1 094	1 275	1 166	1 206	1 169	1 239	1 373	1 138	1 197	22,1	-3,5	Petroleum (thousands of barrels)
Líquidos de Gas Natural (miles de barriles)	31 090	2 639	2 392	2 080	2 054	2 492	2 481	2 469	2 609	2 610	2 643	2 531	2 607	-7,6	-4,8	Natural gas liquids (thousands of barrels)
Gas natural (millones de pies cúbicos)	424 827	35 651	32 824	33 100	26 138	24 207	32 044	25 539	26 379	38 207	42 387	42 843	42 372	0,4	-5,4	Natural gas (millions of cubical feet)
TOTAL 2/ 3/	-13,4	-8,4	-4,4	15,5	58,0	67,1	7,9	-0,9	3,2	11,0	1,5	-5,2	-6,1	-6,1	7,4	TOTAL 2/ 3/

1/ Preliminar. Actualizado con información proporcionada por los ministerios y el INEI al 15 de febrero de 2022. La información de este cuadro se ha actualizado en la Nota N° 7 (17 de febrero de 2022).

2/ Variaciones porcentuales respecto a igual período del año anterior. Año Base 2007.

3/ Incluye minería no metálica, producción secundaria y servicios conexos.

Fuente: Instituto Nacional de Estadística e Informática y Ministerio de Energía y Minas.

Elaboración: Gerencia Central de Estudios Económicos.

REMUNERACIONES^{1/2/}
SALARIES AND WAGES^{1/2/}

	REMUNERACIÓN MÍNIMA VITAL <i>MINIMUM WAGE</i>		INGRESO PROMEDIO DEL SECTOR FORMAL PRIVADO <i>AVERAGE WAGE - FORMAL PRIVATE SECTOR 2/</i>		
	Nominal <i>Nominal</i> (Soles)	Real <i>Real</i> (Soles de 2009)	Nominal <i>Nominal</i> (Soles)	Real <i>Real</i> (Soles de 2009)	
<u>2020</u>	<u>930</u>	<u>693,1</u>	<u>2 663</u>	<u>1 984,2</u>	<u>2020</u>
Ene.	930	700,5	2 431	1 830,9	Jan.
Feb.	930	699,5	2 563	1 927,4	Feb.
Mar.	930	695,0	3 277	2 448,9	Mar.
Abr.	930	694,2	2 359	1 760,9	Apr.
May.	930	692,8	2 160	1 609,4	May.
Jun.	930	694,7	2 205	1 647,0	Jun.
Jul.	930	691,5	3 798	2 824,1	Jul.
Ago.	930	692,2	2 221	1 652,9	Aug.
Set.	930	691,3	2 297	1 707,1	Sep.
Oct.	930	691,2	2 268	1 685,6	Oct.
Nov.	930	687,6	2 273	1 680,9	Nov.
Dic.	930	687,3	4 108	3 035,5	Dec.
<u>2021</u>	<u>930</u>	<u>666,8</u>	<u>2 887</u>	<u>2 067,5</u>	<u>2021</u>
Ene.	930	682,2	2 453	1 799,5	Jan.
Feb.	930	683,1	2 561	1 881,0	Feb.
Mar.	930	677,4	3 393	2 471,6	Mar.
Abr.	930	678,1	2 640	1 925,2	Apr.
May.	930	676,3	2 576	1 873,4	May.
Jun.	930	672,8	2 591	1 874,5	Jun.
Jul.	930	666,1	4 133	2 959,9	Jul.
Ago.	930	659,6	2 419	1 715,6	Aug.
Set.	930	656,9	2 488	1 757,6	Sep.
Oct.	930	653,1	2 443	1 715,6	Oct.
Nov.	930	650,8	2 551	1 785,2	Nov.
Dic.	930	645,8	4 394	3 051,1	Dec.

1/ La información de este cuadro se ha actualizado en la Nota Semanal N° 7 (17 de febrero de 2022). El calendario anual de publicación se presenta en la página vii de esta Nota.

2/ Planilla Electrónica.

3/ Decreto Supremo N°004-2018-TR del 21 de marzo de 2018.

Fuente: INEI, Ministerio de Trabajo y Promoción del Empleo, Sunat
Elaboración: Gerencia Central de Estudios Económicos.

PUESTOS DE TRABAJO E INGRESOS DEL SECTOR FORMAL^{1/2/}
JOB POSITIONS AND INCOME IN THE FORMAL SECTOR^{1/2/}

	PUESTOS DE TRABAJO DEL SECTOR FORMAL TOTAL ^{3/}		PUESTOS DE TRABAJO EN EL SECTOR FORMAL PRIVADO ^{3/}		INGRESOS PROMEDIO DEL SECTOR FORMAL TOTAL ^{4/}		MASA SALARIAL DEL SECTOR FORMAL TOTAL ^{5/}		
	TOTAL JOBS IN TOTAL FORMAL SECTOR		JOBS IN FORMAL PRIVATE SECTOR		AVERAGE INCOMES IN TOTAL FORMAL SECTOR		PAYROLL IN TOTAL FORMAL SECTOR		
	Miles Thousand	Var.% 12 meses YoY (% Chg)	Miles Thousand	Var.% 12 meses YoY (% Chg)	Nominal (Soles) Nominal (Soles)	Var.% nominal 12 meses YoY (Nominal % Chg)	Nominal (Millones de Soles) Nominal (Millions of Soles)	Var.% nominal 12 meses YoY (Nominal % Chg)	
<u>2020</u>									<u>2020</u>
<u>Ene.</u>	5 276	3,9	3 802	3,0	2 580	1,7	13 610	5,6	<u>Jan.</u>
<u>Feb.</u>	5 212	3,6	3 718	2,7	2 684	2,8	13 991	6,6	<u>Feb.</u>
<u>Mar.</u>	5 406	0,6	3 919	-1,6	3 197	0,9	17 284	1,5	<u>Mar.</u>
<u>Abr.</u>	4 969	-5,5	3 510	-8,4	2 520	-0,6	12 518	-6,1	<u>Apr.</u>
<u>May.</u>	4 708	-8,5	3 241	-12,2	2 346	-6,7	11 043	-14,6	<u>May.</u>
<u>Jun.</u>	4 747	-7,8	3 265	-11,2	2 361	-6,8	11 206	-14,1	<u>Jun.</u>
<u>Jul.</u>	4 868	-6,5	3 349	-9,9	3 773	-2,4	18 369	-8,8	<u>Jul.</u>
<u>Ago.</u>	4 970	-5,5	3 428	-9,0	2 381	-2,7	11 833	-8,1	<u>Aug.</u>
<u>Set.</u>	5 076	-5,2	3 517	-8,7	2 445	-0,4	12 411	-5,5	<u>Sep.</u>
<u>Oct.</u>	5 199	-4,0	3 616	-7,2	2 421	-1,0	12 587	-4,9	<u>Oct.</u>
<u>Nov.</u>	5 277	-3,2	3 680	-6,2	2 434	-1,2	12 847	-4,4	<u>Nov.</u>
<u>Dic.</u>	5 266	-3,3	3 661	-6,4	4 194	3,0	22 083	-0,4	<u>Dec.</u>
<u>2021</u>									<u>2021</u>
<u>Ene.</u>	5 077	-3,8	3 562	-6,3	2 629	1,9	13 344	-2,0	<u>Jan.</u>
<u>Feb.</u>	4 979	-4,5	3 442	-7,4	2 694	0,3	13 411	-4,1	<u>Feb.</u>
<u>Mar.</u>	5 267	-2,6	3 731	-4,8	3 295	3,1	17 356	0,4	<u>Mar.</u>
<u>Abr.</u>	5 182	4,3	3 642	3,8	2 720	8,0	14 097	12,6	<u>Apr.</u>
<u>May.</u>	5 104	8,4	3 539	9,2	2 688	14,6	13 718	24,2	<u>May.</u>
<u>Jun.</u>	5 132	8,1	3 558	9,0	2 686	13,8	13 782	23,0	<u>Jun.</u>
<u>Jul.</u>	5 195	6,7	3 617	8,0	4 087	8,3	21 230	15,6	<u>Jul.</u>
<u>Ago.</u>	5 314	6,9	3 732	8,9	2 548	7,0	13 541	14,4	<u>Aug.</u>
<u>Set.</u>	5 451	7,4	3 864	9,9	2 606	6,6	14 207	14,5	<u>Sep.</u>
<u>Oct.</u>	5 535	6,5	3 940	8,9	2 568	6,1	14 216	12,9	<u>Oct.</u>
<u>Nov.</u>	5 594	6,0	3 971	7,9	2 651	8,9	14 831	15,4	<u>Nov.</u>
<u>Dic.</u>	5 552	5,4	3 917	7,0	4 378	4,4	24 303	10,1	<u>Dec.</u>

1/ A partir de la Nota Semanal N° 36 (20 de setiembre de 2018) se publica la información de puestos de trabajo dependiente e ingresos del sector formal de la economía basada en la Planilla Electrónica reportada a la SUNAT.

Con información disponible al 4 de febrero de 2022 y se ha actualizado en la Nota Semanal N° 7 (17 de febrero de 2022).

2/ Los puestos de trabajo se diferencian del número de trabajadores debido a que una persona puede ocupar más de un puesto de trabajo. Se incluyen trabajadores con Contratos Administrativos de Servicios (CAS).

3/ Información preliminar.

4/ Se refiere al ingreso promedio del total de puestos de trabajo formal.

5/ Corresponde al ingreso del total de puestos de trabajo.

Fuente: SUNAT

Elaboración: Gerencia Central de Estudios Económicos.

EMPLEO EN LIMA METROPOLITANA – PROMEDIO MÓVIL TRES MESES
EMPLOYMENT IN METROPOLITAN LIMA – THREE-MONTH MOVING AVERAGE

(Miles de personas)^{1/} / (Thousands of persons)^{1/}

	2021												2022	Var. porcentual	
	Nov/Dic/Ene	Dic/Ene/Feb	Ene/Feb/Mar	Feb/Mar/Abr	Mar/Abr/May	Abr/May/Jun	May/Jun/Jul	Jun/Jul/Ago	Jul/Ago/Set	Ago/Set/Oct	Set/Oct/Nov	Oct/Nov/Dic	Nov/Dic/Ene	(Nov/Dic/Ene 22) / (Nov/Dic/Ene 21)	
PEA	5103	4953	4860	4841	5012	5102	5150	5136	5171	5215	5294	5327	5320	4,3	LABOR FORCE
PEA OCUPADA	4439	4235	4117	4110	4409	4575	4666	4646	4655	4714	4813	4909	4862	9,5	EMPLOYED LABOR FORCE
<u>Por edad</u>															<u>By age groups</u>
14 a 24 años	745	682	648	642	697	739	762	760	730	733	778	834	848	13,8	14 to 24 years
25 a 44 años	2342	2233	2173	2150	2288	2360	2403	2389	2404	2428	2458	2478	2432	3,9	25 to 44 years
45 a más años	1352	1321	1296	1318	1425	1476	1501	1497	1522	1553	1577	1598	1583	17,0	45 and more
<u>Por categoría ocupacional</u>															<u>By occupational category</u>
Independiente	1649	1566	1479	1486	1603	1681	1695	1662	1684	1695	1735	1723	1713	3,9	Self-employed
Dependiente	2555	2435	2382	2402	2584	2678	2729	2746	2749	2808	2857	2955	2905	13,7	Dependent
Trabajador no remunerado	236	235	256	222	222	216	242	239	223	211	221	232	244	3,4	Non remunerated workers
<u>Por tamaño de empresa</u>															<u>By enterprise size</u>
De 1 a 10 trabajadores	2896	2743	2675	2634	2867	3028	3103	3078	3054	3093	3215	3256	3210	10,8	From 1 to 10 workers
De 11 a 50 trabajadores	373	382	370	362	372	362	364	368	395	430	423	439	424	13,7	From 11 to 50 workers
De 51 y más	1169	1110	1072	1114	1170	1185	1200	1201	1207	1192	1175	1215	1228	5,0	From 51 to more
PEA ADECUADAMENTE EMPLEADA 2/	2381	2085	1994	1955	2196	2299	2422	2429	2486	2481	2561	2641	2660	11,7	ADEQUATELY EMPLOYED 2/
PEA SUBEMPLEADA 3/	2058	2150	2123	2155	2213	2276	2244	2218	2169	2233	2252	2269	2202	7,0	UNDEREMPLOYED 3/
TASA DE DESEMPLEO (%)	13,0	14,5	15,3	15,1	12,0	10,3	9,4	9,5	10,0	9,6	9,1	7,8	8,6		UNEMPLOYMENT RATE (%)
<u>Por género</u>															<u>By gender</u>
Hombre	11,1	12,6	13,1	12,9	10,0	8,3	7,3	7,8	8,3	8,1	7,5	6,6	6,8		Male
Mujer	15,3	16,8	17,9	17,9	14,5	12,8	11,9	11,7	12,0	11,3	10,9	9,2	10,8		Female
<u>Por grupos de edad</u>															<u>By age groups</u>
14 a 24 años	24,5	27,8	29,0	29,3	25,0	21,6	19,3	18,5	19,9	19,0	17,2	14,7	15,5		14 to 24 years
25 a 44 años	11,1	12,8	13,7	13,7	10,2	8,5	7,5	8,0	8,4	8,2	7,9	6,7	7,9		25 to 44 years
45 a más años	8,8	8,8	9,2	8,6	7,2	6,6	6,6	6,8	6,9	6,7	6,4	5,6	5,7		45 and more
COEFICIENTE DE OCUPACIÓN 4/	55,7	53,1	51,6	51,4	55,1	57,1	58,2	57,9	58,0	58,6	59,8	60,9	60,3		Employment Rate 4/
INGRESO MENSUAL 5/	1576	1538	1552	1557	1558	1568	1590	1601	1608	1600	1588	1615	1640	4,0	Total Monthly Income 5/

1/ La información de este cuadro se ha actualizado en la Nota Semanal N° 7 (17 de febrero de 2022). El calendario anual de publicación se presenta en la página vii de esta Nota.

2/ Trabajadores que laboran 35 o más horas semanales y que obtienen un ingreso igual o mayor al Ingreso Mínimo Referencial estimado por el INEI (S/ 1 099,63 al mes de enero de 2022). También incluye a los que voluntariamente trabajan menos de 35 horas.

3/ Trabajadores que no tienen un empleo adecuado, ya sea en términos de ingresos o por una jornada laboral menor a la requerida por el trabajador.

4/ Ratio de Población Ocupada (PEA Ocupada) y Población en Edad de Trabajar (PET).

5/ Soles. Promedio del ingreso total mensual (monetario y en especie), proveniente de la ocupación principal. Excluye a los ocupados como trabajadores familiares no remunerados y a los practicantes.

6/ A partir de la Nota Semanal 19 (21 de mayo de 2020) se presentan los resultados de la Encuesta Permanente de Empleo correspondientes a la muestra del trimestre móvil.

Fuente: INEI. Encuesta Permanente de Empleo (EPE).

Elaboración: Gerencia Central de Estudios Económicos.

**OPERACIONES DEL SECTOR PÚBLICO NO FINANCIERO
OPERATIONS OF THE NON FINANCIAL PUBLIC SECTOR**

(Millones de soles)^{1/} / (Millions of soles)^{1/}

	2021												2022 Ene.	Var% Ene.22/21	Año			
	Ene.	Feb.	Mar.	Abr.	May.	Jun.	Jul.	Ago.	Sep.	Oct.	Nov.	Dic.			2020	2021	Var.%	
1. Ingresos corrientes del gobierno general	14 038	13 016	14 933	17 584	14 078	13 130	14 003	19 045	14 794	14 222	17 004	17 464	16 006	14,0	14 038	16 006	14,0	1. Current revenues of the General Government
a. Ingresos tributarios	11 123	10 008	11 678	15 023	10 201	10 006	10 555	14 262	11 575	11 439	13 301	14 027	13 031	17,2	11 123	13 031	17,2	a. Tax revenue
b. Ingresos no tributarios	2 915	3 008	3 255	2 560	3 877	3 124	3 448	4 783	3 219	2 783	3 703	3 437	2 975	2,1	2 915	2 975	2,1	b. Non-tax revenue
2. Gastos no financieros del gobierno general	10 393	13 363	15 816	14 326	14 222	14 224	15 708	14 395	17 856	17 123	15 733	30 887	10 848	4,4	10 393	10 848	4,4	2. Non-financial expenditures of the General Government
a. Corriente	8 564	10 854	11 874	11 359	11 000	11 011	12 618	11 187	13 891	13 236	12 258	22 500	9 152	6,9	8 564	9 152	6,9	a. Current
b. Capital	1 830	2 509	3 942	2 967	3 222	3 212	3 091	3 208	3 965	3 887	3 475	8 387	1 696	-7,3	1 830	1 696	-7,3	b. Capital
<i>Formación Bruta de Capital</i>	<i>771</i>	<i>2 124</i>	<i>3 504</i>	<i>2 386</i>	<i>2 976</i>	<i>2 879</i>	<i>2 855</i>	<i>3 120</i>	<i>3 294</i>	<i>2 855</i>	<i>3 275</i>	<i>6 695</i>	<i>788</i>	<i>2,2</i>	<i>771</i>	<i>788</i>	<i>2,2</i>	<i>Gross capital formation</i>
<i>Gobierno Nacional</i>	<i>390</i>	<i>925</i>	<i>1 188</i>	<i>909</i>	<i>1 367</i>	<i>1 116</i>	<i>976</i>	<i>1 184</i>	<i>1 388</i>	<i>1 061</i>	<i>1 321</i>	<i>2 350</i>	<i>425</i>	<i>9,1</i>	<i>390</i>	<i>425</i>	<i>9,1</i>	<i>National Government</i>
<i>Gobiernos Regionales</i>	<i>172</i>	<i>362</i>	<i>549</i>	<i>527</i>	<i>544</i>	<i>542</i>	<i>604</i>	<i>598</i>	<i>572</i>	<i>591</i>	<i>624</i>	<i>1 375</i>	<i>172</i>	<i>0,2</i>	<i>172</i>	<i>172</i>	<i>0,2</i>	<i>Regional Government</i>
<i>Gobiernos Locales</i>	<i>210</i>	<i>837</i>	<i>1 767</i>	<i>950</i>	<i>1 066</i>	<i>1 221</i>	<i>1 274</i>	<i>1 337</i>	<i>1 333</i>	<i>1 203</i>	<i>1 330</i>	<i>2 971</i>	<i>191</i>	<i>-9,0</i>	<i>210</i>	<i>191</i>	<i>-9,0</i>	<i>Local Government</i>
<i>Otros gastos de capital</i>	<i>1 059</i>	<i>385</i>	<i>438</i>	<i>581</i>	<i>246</i>	<i>333</i>	<i>236</i>	<i>88</i>	<i>671</i>	<i>1 031</i>	<i>200</i>	<i>1 692</i>	<i>908</i>	<i>-14,3</i>	<i>1 059</i>	<i>908</i>	<i>-14,3</i>	<i>Others capital expenditure</i>
3. Otros 2/	1 011	1 294	-56	130	143	91	-197	-526	-151	373	-248	-639	398		1 011	398		3. Others 2/
4. Resultado Primario (=1-2+3)	4 655	947	-939	3 387	-2	-1 003	-1 903	4 124	-3 212	-2 528	1 023	-14 062	5 557		4 655	5 557		4. Primary Balance (=1-2+3)
5. Intereses	596	4 113	235	135	788	514	704	4 127	405	159	875	593	779	30,7	596	779	30,7	5. Interest payments
6. Resultado Económico (=4-5)	4 059	-3 166	-1 174	3 252	-790	-1 517	-2 606	-3	-3 618	-2 687	148	-14 655	4 777		4 059	4 777		6. Overall balance (=4-5)

1/ Preliminar. Información actualizada con datos al 4 de febrero de 2022 en la Nota Semanal N° 6 (10 de febrero de 2022). El calendario anual de publicación de estas estadísticas se presenta en la página vii de esta Nota.

2/ Incluye ingresos de capital del Gobierno General y resultado primario de empresas estatales.

Fuente: MEF, BN, Sunat, EsSalud, sociedades de beneficencia pública y empresas estatales.

Elaboración: Gerencia Central de Estudios Económicos

INGRESOS CORRIENTES DEL GOBIERNO GENERAL
GENERAL GOVERNMENT CURRENT REVENUES
(Millones de soles)^{1/} / (Millions of soles)^{1/}

	2021												2022 Ene.	Var% Ene.22/21	Año			
	Ene.	Feb.	Mar.	Abr.	May.	Jun.	Jul.	Ago.	Sep.	Oct.	Nov.	Dic.			2020	2021	Var.%	
INGRESOS TRIBUTARIOS	11 123	10 008	11 678	15 023	10 201	10 006	10 555	14 262	11 575	11 439	13 301	14 027	13 031	17,2	11 123	13 031	17,2	TAX REVENUES
Ingresos tributarios del Gobierno Nacional	10 873	9 532	11 345	14 820	9 920	9 788	10 331	13 978	11 348	11 214	13 018	13 680	12 801	17,7	10 873	12 801	17,7	Tax revenue of the National Government
1. Impuesto a la renta	4 472	3 696	5 753	8 126	3 353	3 649	4 166	3 827	3 933	4 317	4 164	5 421	5 455	22,0	4 472	5 455	22,0	1. Income tax
- Personas Naturales	1 340	929	1 107	2 029	1 193	1 301	1 306	1 237	1 358	1 570	1 206	1 440	1 941	44,8	1 340	1 941	44,8	- Individual
- Personas Jurídicas	2 784	2 432	2 655	1 990	1 930	2 221	2 466	2 395	2 518	2 530	2 800	3 101	3 406	22,3	2 784	3 406	22,3	- Corporate
- Regularización	348	335	1 991	4 107	231	127	394	195	58	217	157	880	109	-68,7	348	109	-68,7	- Clearing
2. Impuestos a las importaciones	90	101	131	100	101	119	111	128	132	134	149	165	147	63,3	90	147	63,3	2. Import tax
3. Impuesto general a las ventas (IGV) 2/	6 344	5 624	6 093	5 906	6 022	6 170	6 235	7 004	6 874	6 575	7 487	7 763	7 856	23,8	6 344	7 856	23,8	3. Value-added tax 2/
- Interno	4 324	3 247	3 205	3 271	3 102	3 306	3 346	3 576	3 434	3 526	4 145	4 126	4 814	11,3	4 324	4 814	11,3	- Domestic
- Importaciones	2 019	2 377	2 888	2 635	2 920	2 865	2 889	3 428	3 441	3 049	3 343	3 638	3 042	50,7	2 019	3 042	50,7	- Imports
4. Impuesto selectivo al consumo (ISC)	883	697	709	703	660	680	724	819	736	802	851	860	924	4,6	883	924	4,6	4. Excise tax
- Combustibles	307	288	311	287	306	282	307	326	275	325	327	319	343	11,6	307	343	11,6	- Fuels
- Otros	576	408	398	416	354	398	417	494	461	477	524	541	581	0,9	576	581	0,9	- Other
5. Otros ingresos tributarios	456	585	537	1 638	1 225	1 152	1 094	3 710	1 238	1 097	1 889	1 485	629	38,1	456	629	38,1	5. Other tax revenue
6. Devoluciones de impuestos	-1 371	-1 170	-1 878	-1 652	-1 442	-1 983	-1 999	-1 511	-1 565	-1 711	-1 522	-2 015	-2 210	61,2	-1 371	-2 210	61,2	6. Tax refund
Ingresos tributarios de los Gobiernos Locales	250	476	333	203	281	218	224	284	227	225	283	347	230	-8,1	250	230	-8,1	Tax revenues of the Local Government
INGRESOS NO TRIBUTARIOS	2 915	3 008	3 255	2 560	3 877	3 124	3 448	4 783	3 219	2 783	3 703	3 437	2 975	2,1	2 915	2 975	2,1	NON-TAX REVENUE
Ingresos no tributarios del Gobierno Nacional	2 645	2 638	2 933	2 322	3 614	2 869	3 140	4 456	2 917	2 506	3 387	3 070	2 734	3,4	2 645	2 734	3,4	Non-tax revenue of the National Government
1. Contribuciones sociales	1 550	1 376	1 551	1 423	1 449	1 500	1 481	1 486	1 500	1 476	1 539	1 648	1 485	-4,2	1 550	1 485	-4,2	1. Social Contributions
2. Recursos propios y transferencias	543	388	658	551	466	708	606	644	549	421	473	495	447	-17,6	543	447	-17,6	2. Fees and transfers
3. Canon y regalías	362	632	561	293	725	582	457	1 578	683	510	1 090	786	648	79,0	362	648	79,0	3. Royalties
4. Otros	190	242	164	56	974	79	596	748	185	99	285	140	154	-19,1	190	154	-19,1	4. Others
Ingresos no tributarios de los Gobiernos Regionales	40	38	44	49	49	40	67	60	53	43	59	61	47	16,5	40	47	16,5	Non-tax revenue of the Regional Government
Ingresos no tributarios de los Gobiernos Locales	229	332	278	190	214	215	241	267	249	234	257	307	194	-15,4	229	194	-15,4	Non-tax revenue of the Local Government
TOTAL INGRESOS CORRIENTES	14 038	13 016	14 933	17 584	14 078	13 130	14 003	19 045	14 794	14 222	17 004	17 464	16 006	14,0	14 038	16 006	14,0	CURRENT REVENUES

1/ Preliminar. Información actualizada con datos al 4 de febrero de 2022 en la Nota Semanal N° 6 (10 de febrero de 2022). El calendario anual de publicación de estas estadísticas se presenta en la página vii de esta Nota.

2/ Incluye los dos puntos porcentuales correspondientes al Impuesto de Promoción Municipal (IPM).

Fuente: MEF, BN y Sunat.

Elaboración: Gerencia Central de Estudios Económicos

INGRESOS CORRIENTES DEL GOBIERNO GENERAL
GENERAL GOVERNMENT CURRENT REVENUES
(Millones de soles de 2007)^{1/} / (Millions of soles of 2007)^{1/}

	2021												2022 Ene.	Var% Ene.22/21	Enero			
	Ene.	Feb.	Mar.	Abr.	May.	Jun.	Jul.	Ago.	Sep.	Oct.	Nov.	Dic.			2021	2022	Var.%	
INGRESOS TRIBUTARIOS	11 751	10 586	12 250	15 775	10 683	10 425	10 887	14 567	11 776	11 570	13 405	14 027	13 026	10,9	11 751	13 026	10,9	TAX REVENUES
Ingresos tributarios del Gobierno Nacional	11 487	10 083	11 901	15 562	10 389	10 197	10 656	14 277	11 545	11 343	13 120	13 680	12 797	11,4	11 487	12 797	11,4	Tax revenue of the National Government
1. Impuesto a la renta	4 724	3 909	6 035	8 532	3 512	3 802	4 297	3 909	4 002	4 367	4 196	5 421	5 453	15,4	4 724	5 453	15,4	1. Income tax
- Personas Naturales	1 416	982	1 161	2 131	1 249	1 355	1 347	1 264	1 381	1 588	1 216	1 440	1 940	37,0	1 416	1 940	37,0	- Individual
- Personas Jurídicas	2 941	2 573	2 785	2 090	2 021	2 314	2 543	2 446	2 562	2 559	2 822	3 101	3 405	15,8	2 941	3 405	15,8	- Corporate
- Regularización	367	354	2 088	4 312	242	133	407	199	59	220	158	880	109	-70,4	367	109	-70,4	- Clearing
2. Impuestos a las importaciones	95	107	137	105	106	124	114	130	135	136	150	165	147	54,5	95	147	54,5	2. Import tax
3. Impuesto general a las ventas (IGV) 2/	6 702	5 949	6 392	6 202	6 307	6 429	6 432	7 154	6 993	6 650	7 546	7 763	7 853	17,2	6 702	7 853	17,2	3. Value-added tax 2/
- Interno	4 568	3 435	3 362	3 435	3 249	3 444	3 451	3 652	3 493	3 566	4 177	4 126	4 812	5,3	4 568	4 812	5,3	- Domestic
- Importaciones	2 133	2 514	3 029	2 767	3 058	2 984	2 980	3 502	3 500	3 084	3 369	3 638	3 041	42,6	2 133	3 041	42,6	- Imports
4. Impuesto selectivo al consumo (ISC)	933	737	744	738	692	708	746	837	749	811	858	860	924	-1,0	933	924	-1,0	4. Excise tax
- Combustibles	325	305	326	301	321	293	316	333	279	329	330	319	343	5,6	325	343	5,6	- Fuels
- Otros	608	432	418	437	371	415	430	504	469	482	528	541	581	-4,5	608	581	-4,5	- Other
5. Otros ingresos tributarios	481	619	563	1 720	1 282	1 200	1 129	3 790	1 259	1 110	1 903	1 485	629	30,7	481	629	30,7	5. Other tax revenue
6. Devoluciones de impuestos	-1 449	-1 238	-1 970	-1 735	-1 510	-2 066	-2 062	-1 543	-1 593	-1 730	-1 534	-2 015	-2 209	52,5	-1 449	-2 209	52,5	6. Tax refund
Ingresos tributarios de los Gobiernos Locales	264	503	349	213	295	227	231	290	231	227	285	347	230	-13,1	264	230	-13,1	Tax revenues of the Local Government
INGRESOS NO TRIBUTARIOS	3 079	3 182	3 415	2 689	4 060	3 255	3 557	4 886	3 275	2 815	3 732	3 437	2 974	-3,4	3 079	2 974	-3,4	NON-TAX REVENUE
Ingresos no tributarios del Gobierno Nacional	2 795	2 790	3 077	2 438	3 785	2 989	3 239	4 551	2 968	2 535	3 414	3 070	2 733	-2,2	2 795	2 733	-2,2	Non-tax revenue of the National Government
1. Contribuciones sociales	1 638	1 456	1 627	1 494	1 517	1 563	1 528	1 518	1 526	1 493	1 551	1 648	1 484	-9,4	1 638	1 484	-9,4	1. Social Contributions
2. Recursos propios y transferencias	574	411	690	579	488	738	625	658	558	426	477	495	447	-22,0	574	447	-22,0	2. Fees and transfers
3. Canon y regalías	383	668	588	307	759	606	471	1 612	695	516	1 098	786	648	69,4	383	648	69,4	3. Royalties
4. Otros	201	256	172	58	1 020	83	615	764	188	101	287	140	154	-23,4	201	154	-23,4	4. Others
Ingresos no tributarios de los Gobiernos Regionales	42	40	46	51	52	42	69	61	54	44	60	61	47	10,2	42	47	10,2	Non-tax revenue of the Regional Government
Ingresos no tributarios de los Gobiernos Locales	242	352	292	199	224	224	249	273	253	236	259	307	194	-19,9	242	194	-19,9	Non-tax revenue of the Local Government
TOTAL INGRESOS CORRIENTES	14 831	13 768	15 664	18 464	14 743	13 680	14 444	19 453	15 051	14 385	17 137	17 464	16 000	7,9	14 831	16 000	7,9	CURRENT REVENUES

1/ Preliminar. Información actualizada con datos al 4 de febrero de 2022 en la Nota Semanal N° 6 (10 de febrero de 2022). El calendario anual de publicación de estas estadísticas se presenta en la página vii de esta Nota.

2/ Incluye los dos puntos porcentuales correspondientes al Impuesto de Promoción Municipal (IPM).

Fuente: MEF, BN y Sunat.

Elaboración: Gerencia Central de Estudios Económicos

GASTOS NO FINANCIEROS DEL GOBIERNO GENERAL
NON-FINANCIAL EXPENDITURES OF THE GENERAL GOVERNMENT

(Millones de soles)^{1/ 2/} / (Millions of soles)^{1/ 2/}

	2021												2022 Ene.	Var% Ene.22/21	Año			
	Ene.	Feb.	Mar.	Abr.	May.	Jun.	Jul.	Ago.	Sep.	Oct.	Nov.	Dic.			2020	2021	Var.%	
I. GASTOS CORRIENTES	8 564	10 854	11 874	11 359	11 000	11 011	12 618	11 187	13 891	13 236	12 258	22 500	9 152	6,9	8 564	9 152	6,9	I. CURRENT EXPENDITURE
Remuneraciones	4 351	4 090	3 979	4 073	4 370	4 075	4 882	4 007	4 329	4 025	4 474	7 571	4 399	1,1	4 351	4 399	1,1	Wages and salaries
Gobierno Nacional	2 501	2 350	2 171	2 223	2 502	2 208	2 830	2 200	2 303	2 192	2 527	3 612	2 486	-0,6	2 501	2 486	-0,6	National governments
Gobiernos Regionales	1 648	1 560	1 586	1 655	1 645	1 676	1 761	1 628	1 833	1 639	1 707	3 654	1 692	2,7	1 648	1 692	2,7	Regional governments
Gobiernos Locales	201	180	223	195	223	191	291	179	193	193	240	305	221	9,6	201	221	9,6	Local governments
Bienes y servicios 2/	2 410	3 500	4 556	4 336	4 678	4 670	5 029	5 144	5 302	5 288	5 314	9 174	2 858	18,6	2 410	2 858	18,6	Goods and services 2/
<i>Del cual: Mantenimiento</i>	189	215	489	497	361	393	553	605	555	541	493	1 448	238	26,3	189	238	26,3	<i>Of which: Maintenance</i>
Gobierno Nacional	1 872	2 514	2 882	2 838	3 100	3 016	3 259	3 400	3 657	3 645	3 624	5 521	2 154	15,1	1 872	2 154	15,1	National governments
Gobiernos Regionales	242	355	536	555	618	637	617	685	605	656	673	1 487	356	47,2	242	356	47,2	Regional governments
Gobiernos Locales	296	631	1 138	943	961	1 017	1 153	1 059	1 039	988	1 017	2 166	347	17,2	296	347	17,2	Local governments
Transferencias 3/	1 803	3 263	3 338	2 949	1 952	2 266	2 706	2 035	4 260	3 924	2 469	5 755	1 895	5,2	1 803	1 895	5,2	Transfers 3/
Gobierno Nacional	1 460	2 973	3 015	2 656	1 648	1 953	2 372	1 738	3 857	3 624	2 179	5 027	1 564	7,1	1 460	1 564	7,1	National governments
Gobiernos Regionales	280	233	238	231	233	244	262	227	335	228	223	641	273	-2,7	280	273	-2,7	Regional governments
Gobiernos Locales	62	57	85	62	72	69	73	71	68	71	68	87	59	-5,3	62	59	-5,3	Local governments
II. GASTO DE CAPITAL	1 830	2 509	3 942	2 967	3 222	3 212	3 091	3 208	3 965	3 887	3 475	8 387	1 696	-7,3	1 830	1 696	-7,3	II. CAPITAL EXPENDITURE
Formación bruta de capital	771	2 124	3 504	2 386	2 976	2 879	2 855	3 120	3 294	2 855	3 275	6 695	788	2,2	771	788	2,2	Gross capital formation
Gobierno Nacional	390	925	1 188	909	1 367	1 116	976	1 184	1 388	1 061	1 321	2 350	425	9,1	390	425	9,1	National governments
Gobiernos Regionales	172	362	549	527	544	542	604	598	572	591	624	1 375	172	0,2	172	172	0,2	Regional governments
Gobiernos Locales	210	837	1 767	950	1 066	1 221	1 274	1 337	1 333	1 203	1 330	2 971	191	-9,0	210	191	-9,0	Local governments
Otros gastos de capital 3/	1 059	385	438	581	246	333	236	88	671	1 031	200	1 692	908	-14,3	1 059	908	-14,3	Others 3/
III. GASTO NO FINANCIERO TOTAL (I + II)	10 393	13 363	15 816	14 326	14 222	14 224	15 708	14 395	17 856	17 123	15 733	30 887	10 848	4,4	10 393	10 848	4,4	III. NON-FINANCIAL EXPENDITURE (I+II)
Gobierno Nacional	7 282	9 146	9 643	9 185	8 836	8 588	9 645	8 584	11 845	11 539	9 840	18 170	7 536	3,5	7 282	7 536	3,5	National governments
Gobiernos Regionales	2 342	2 510	2 928	2 985	3 055	3 120	3 263	3 155	3 361	3 125	3 234	7 179	2 493	6,5	2 342	2 493	6,5	Regional governments
Gobiernos Locales	770	1 707	3 245	2 155	2 331	2 516	2 801	2 656	2 650	2 459	2 659	5 537	819	6,4	770	819	6,4	Local governments

1/ Preliminar. Información actualizada con datos al 4 de febrero de 2022 en la Nota Semanal N° 6 (10 de febrero de 2022). El calendario anual de publicación de estas estadísticas se presenta en la página vii de esta Nota.

2/ Neto de comisiones.

3/ Neto de transferencias intergubernamentales.

Fuente: MEF, BN, Sunat, EsSalud, sociedades de beneficencia pública, gobiernos locales e instituciones públicas.

Elaboración: Gerencia Central de Estudios Económicos

GASTOS NO FINANCIEROS DEL GOBIERNO GENERAL
NON-FINANCIAL EXPENDITURES OF THE GENERAL GOVERNMENT

(Millones de soles de 2007)^{1/ 2/} / (Millions of soles of 2007)^{1/ 2/}

	2021												2022 Ene.	Var% Ene.22/21	Enero			
	Ene.	Feb.	Mar.	Abr.	May.	Jun.	Jul.	Ago.	Sep.	Oct.	Nov.	Dic.			2021	2022	Var.%	
I. GASTOS CORRIENTES	9 047	11 481	12 455	11 928	11 520	11 472	13 015	11 426	14 132	13 388	12 353	22 500	9 149	1.1	9 047	9 149	1.1	I. CURRENT EXPENDITURE
Remuneraciones	4 596	4 327	4 174	4 277	4 577	4 246	5 036	4 093	4 404	4 071	4 509	7 571	4 397	-4,3	4 596	4 397	-4,3	Wages and salaries
Gobierno Nacional	2 642	2 486	2 277	2 334	2 620	2 301	2 919	2 247	2 343	2 217	2 547	3 612	2 485	-6,0	2 642	2 485	-6,0	National government
Gobiernos Regionales	1 741	1 650	1 664	1 738	1 722	1 746	1 817	1 663	1 865	1 658	1 721	3 654	1 691	-2,9	1 741	1 691	-2,9	Regional governments
Gobiernos Locales	213	191	234	204	234	199	300	183	197	196	242	305	221	3,7	213	221	3,7	Local governments
Bienes y servicios 2/	2 546	3 703	4 780	4 554	4 899	4 866	5 187	5 254	5 394	5 348	5 356	9 174	2 857	12,2	2 546	2 857	12,2	Goods and services 2/
<i>Del cual: Mantenimiento</i>	199	227	513	522	378	410	570	618	565	547	497	1 448	238	19,5	199	238	19,5	<i>Of which: Maintenance</i>
Gobierno Nacional	1 978	2 660	3 023	2 980	3 246	3 142	3 362	3 473	3 721	3 686	3 653	5 521	2 154	8,9	1 978	2 154	8,9	National government
Gobiernos Regionales	256	376	563	583	647	664	636	700	616	663	678	1 487	356	39,3	256	356	39,3	Regional governments
Gobiernos Locales	313	667	1 193	991	1 006	1 060	1 190	1 081	1 057	999	1 025	2 166	347	10,9	313	347	10,9	Local governments
Transferencias 3/	1 904	3 451	3 501	3 097	2 044	2 361	2 792	2 079	4 334	3 969	2 489	5 755	1 895	-0,5	1 904	1 895	-0,5	Transfers 3/
Gobierno Nacional	1 542	3 145	3 163	2 789	1 726	2 035	2 446	1 775	3 924	3 665	2 196	5 027	1 563	1,3	1 542	1 563	1,3	National government
Gobiernos Regionales	296	246	250	242	244	254	270	232	341	231	224	641	273	-7,9	296	273	-7,9	Regional governments
Gobiernos Locales	66	60	89	66	75	72	75	72	69	72	69	87	59	-10,4	66	59	-10,4	Local governments
II. GASTO DE CAPITAL	1 933	2 654	4 135	3 116	3 375	3 347	3 188	3 277	4 034	3 931	3 502	8 387	1 695	-12,3	1 933	1 695	-12,3	II. CAPITAL EXPENDITURE
Formación bruta de capital	814	2 247	3 675	2 506	3 117	3 000	2 944	3 187	3 351	2 888	3 301	6 695	787	-3,3	814	787	-3,3	Gross capital formation
Gobierno Nacional	412	979	1 246	955	1 431	1 162	1 006	1 210	1 412	1 073	1 332	2 350	425	3,2	412	425	3,2	National government
Gobiernos Regionales	181	383	576	554	570	565	624	611	582	598	629	1 375	172	-5,1	181	172	-5,1	Regional governments
Gobiernos Locales	221	885	1 853	997	1 116	1 272	1 314	1 366	1 357	1 217	1 340	2 971	191	-13,9	221	191	-13,9	Local governments
Otros gastos de capital 3/	1 119	408	460	610	258	347	244	90	683	1 043	202	1 692	908	-18,9	1 119	908	-18,9	Others 3/
III. GASTO NO FINANCIERO TOTAL (I + II)	10 980	14 135	16 591	15 043	14 894	14 819	16 203	14 703	18 166	17 319	15 856	30 887	10 844	-1,2	10 980	10 844	-1,2	III. NON-FINANCIAL EXPENDITURE (I+II)
Gobierno Nacional	7 693	9 674	10 115	9 645	9 254	8 947	9 948	8 768	12 050	11 671	9 917	18 170	7 533	-2,1	7 693	7 533	-2,1	National government
Gobiernos Regionales	2 474	2 655	3 072	3 135	3 200	3 251	3 366	3 223	3 419	3 160	3 260	7 179	2 492	0,7	2 474	2 492	0,7	Regional governments
Gobiernos Locales	813	1 806	3 404	2 263	2 441	2 621	2 889	2 713	2 696	2 487	2 680	5 537	819	0,7	813	819	0,7	Local governments

1/ Preliminar. Información actualizada con datos al 4 de febrero de 2022 en la Nota Semanal N° 6 (10 de febrero de 2022). El calendario anual de publicación de estas estadísticas se presenta en la página vii de esta Nota.

2/ Neto de comisiones.

3/ Neto de transferencias intergubernamentales.

Fuente: MEF, BN, Sunat, EsSalud, sociedades de beneficencia pública, gobiernos locales e instituciones públicas.

Elaboración: Gerencia Central de Estudios Económicos

FLUJOS MACROECONÓMICOS MACROECONOMIC INDICATORS

(Porcentaje del PBI)^{1/ 2/} / (Percentage of GDP)^{1/ 2/}

	2018					2019					2020					2021					
	I	II	III	IV	AÑO	I	II	III	IV	AÑO	I	II	III	IV	AÑO	I	II	III	IV	AÑO	
I. AHORRO-INVERSIÓN																					SAVING-INVESTMENT
1. Ahorro nacional	18,3	19,6	19,3	22,2	19,9	17,4	19,1	20,3	22,9	20,0	19,0	15,5	21,5	22,6	20,0	18,6	17,8	19,9	18,1	18,6	1. National saving
a. Sector público 3/	4,4	6,1	0,9	0,6	2,9	6,1	6,5	1,2	0,2	3,4	2,6	-4,9	-4,4	-8,3	-4,0	4,0	5,3	2,2	-0,1	2,7	a. Public sector 3/
b. Sector privado	13,9	13,5	18,4	21,6	17,0	11,3	12,6	19,1	22,7	16,6	16,4	20,3	25,9	31,0	24,0	14,6	12,5	17,7	18,3	15,9	b. Private sector
2. Ahorro externo	2,7	1,5	2,6	0,4	1,7	3,2	1,5	1,7	-2,0	1,0	1,1	-0,3	-1,3	-2,2	-0,8	3,5	3,4	2,0	2,2	2,8	2. External saving
3. Inversión	20,9	21,1	21,8	22,5	21,6	20,6	20,6	21,9	20,9	21,0	20,1	15,1	20,2	20,5	19,3	22,1	21,2	21,9	20,3	21,3	3. Investment
a. Sector público	3,0	4,0	4,6	7,2	4,8	2,7	4,4	4,5	6,6	4,6	3,2	1,8	3,6	7,4	4,3	3,7	4,4	4,5	5,7	4,6	a. Public sector
b. Sector privado	18,0	17,1	17,2	15,4	16,9	17,9	16,3	17,5	14,3	16,4	16,9	13,3	16,6	13,1	15,0	18,4	16,8	17,4	14,5	16,7	b. Private sector
II. BALANZA DE PAGOS																					BALANCE OF PAYMENTS
1. Balanza en cuenta corriente 4/	-2,7	-1,5	-2,6	-0,4	-1,7	-3,2	-1,5	-1,7	2,0	-1,0	-1,1	0,3	1,3	2,2	0,8	-3,5	-3,4	-2,0	-2,2	-2,8	1. Current account balance
a. Bienes	3,6	3,6	2,3	3,3	3,2	2,3	2,3	2,7	4,4	3,0	2,2	-0,1	6,2	6,5	4,0	5,1	4,6	7,4	8,9	6,6	a. Trade balance
b. Servicios	-1,6	-1,3	-1,1	-1,5	-1,4	-1,4	-1,4	-1,4	-1,7	-1,5	-1,9	-2,4	-1,9	-2,2	-2,1	-2,5	-2,8	-3,3	-3,6	-3,1	b. Services
c. Ingreso Primario	-6,3	-5,4	-5,3	-3,7	-5,1	-5,9	-4,1	-4,5	-2,3	-4,1	-3,0	-0,6	-4,7	-3,6	-3,1	-7,9	-7,0	-8,0	-9,4	-8,1	c. Investment Income
d. Ingreso Secundario	1,6	1,6	1,6	1,5	1,6	1,8	1,6	1,6	1,5	1,6	1,6	3,4	1,7	1,6	2,0	1,8	1,8	1,8	1,9	1,8	d. Current transfers
2. Cuenta financiera 5/	0,4	-2,7	1,5	4,3	0,9	5,6	7,8	4,8	-2,3	3,9	3,7	4,4	3,1	4,0	3,8	15,6	-8,8	13,8	8,3	7,1	2. Financial account
a. Sector privado	-0,8	2,8	1,5	-0,4	0,8	0,7	1,9	5,4	-1,0	1,7	-0,2	-1,8	-1,0	0,4	-0,5	10,2	5,4	11,6	3,3	7,5	a. Private sector
b. Sector público	-2,9	0,1	1,8	4,5	0,9	7,1	3,3	-2,9	0,6	1,9	1,7	7,7	5,3	5,0	4,8	10,3	-0,9	10,4	8,0	6,9	b. Public sector
c. Capitales de corto plazo	4,1	-5,5	-1,8	0,1	-0,9	-2,2	2,5	2,3	-1,9	0,2	2,2	-1,6	-1,2	-1,3	-0,5	-4,9	-13,3	-8,2	-3,0	-7,3	c. Short term capital
3. Financiamiento excepcional	0,0	0,0	0,0	0,0	0,0	0,0	0,0	0,0	0,0	0,0	0,0	0,0	0,0	0,0	0,0	0,0	0,0	0,0	0,0	0,0	3. Exceptional financing
4. Flujo de reservas netas del BCRP	-2,9	-4,8	-2,0	3,1	-1,6	5,0	5,1	2,1	-0,1	3,0	-1,4	7,6	1,4	3,7	2,6	10,3	-14,4	7,7	4,4	2,0	4. BCRP net international reserves flow
5. Errores y omisiones netos	-0,7	-0,7	-0,9	-0,8	-0,7	2,7	-1,1	-1,0	0,3	0,2	-4,1	2,9	-3,0	-2,5	-1,9	-1,7	-2,1	-4,1	-1,7	-2,4	5. Net errors and omissions
III. SECTOR PÚBLICO NO FINANCIERO																					NON-FINANCIAL PUBLIC SECTOR
1. Ahorro en cuenta corriente	4,4	6,1	0,9	0,6	2,9	6,1	6,5	1,2	0,2	3,4	2,6	-4,9	-4,4	-8,3	-4,0	4,0	5,3	2,2	-0,1	2,7	1. Current account saving
2. Ingresos de capital	0,2	0,1	0,2	0,1	0,2	0,3	0,1	0,2	0,2	0,2	0,0	0,0	0,1	0,1	0,1	0,4	0,1	0,0	-0,1	0,1	2. Capital revenue
3. Gastos de capital	3,4	4,7	5,2	8,0	5,4	2,9	4,8	5,2	7,6	5,2	3,8	2,3	4,7	7,9	5,0	4,5	4,9	5,0	7,0	5,4	3. Capital expenditure
a. Inversión pública	3,0	4,0	4,6	7,2	4,8	2,7	4,4	4,5	6,6	4,6	3,2	1,8	3,6	7,4	4,3	3,7	4,4	4,5	5,7	4,6	a. Public Investment
b. Otros gastos de capital	0,4	0,6	0,5	0,8	0,6	0,2	0,4	0,7	1,0	0,6	0,6	0,5	1,2	0,5	0,7	0,8	0,6	0,5	1,2	0,8	b. Others
4. Resultado económico	1,3	1,5	-4,1	-7,3	-2,3	3,4	1,9	-3,8	-7,2	-1,6	-1,2	-7,2	-9,0	-16,1	-8,9	-0,1	0,4	-2,8	-7,2	-2,6	4. Overall balance
5. Financiamiento	-1,3	-1,5	4,1	7,3	2,3	-3,4	-1,9	3,8	7,2	1,6	1,2	7,2	9,0	16,1	8,9	0,1	-0,4	2,8	7,2	2,6	5. Net financing
a. Financiamiento externo	0,1	0,1	0,3	-0,7	-0,1	2,0	-0,1	0,1	0,6	0,6	1,4	7,7	3,6	6,7	4,8	10,3	1,1	4,4	8,9	6,1	a. External
b. Financiamiento interno	-1,3	-1,6	3,8	8,1	2,4	-5,5	-1,8	3,7	6,6	1,0	-0,2	-0,5	5,4	9,5	4,1	-10,1	-1,5	-1,6	-1,7	-3,5	b. Domestic
c. Privatización	0,0	0,0	0,0	0,0	0,0	0,0	0,0	0,0	0,0	0,0	0,0	0,0	0,0	0,0	0,0	0,0	0,0	0,0	0,0	0,0	c. Privatization
Nota:																					Note:
Saldo de deuda pública externa 6/	8,7	8,5	8,4	8,8	8,8	8,7	8,7	8,7	8,5	8,5	8,8	11,4	12,8	14,9	14,9	17,9	16,9	18,3	19,5	19,5	Stock of external public debt 4/

1/ Preliminar. Información actualizada con datos al 11 de febrero de 2022 en la Nota Semanal N° 7 (17 de febrero de 2022). El calendario anual de publicación de estas estadísticas se presenta en la página vii de esta Nota.

2/ Debido al redondeo de los datos parciales, los totales pueden diferir de la suma de las partes.

3/ El ahorro público está definido como la diferencia entre ingresos y gastos corrientes.

4/ Desde 2018, las subcuentas (detalle de la cuenta corriente) corresponden a la nueva Presentación de la Estadísticas de la Balanza de Pagos bajo la sexta edición del Manual de Balanza de Pagos, que implican (además de las nuevas denominaciones, antes balanza comercial, servicios, renta y transferencias), reclasificaciones de algunas partidas entre las subcuentas y nuevos conceptos sin alterar el valor de la cuenta corriente.

5/ Desde 2018, el signo de estas cuentas es el opuesto al que se registra en las Estadísticas de Balanza de Pagos con el fin de mantener la consistencia con la información previa a 2018.

6/ Deuda externa del sector público no financiero.

Fuente: BCRP.

Elaboración: Gerencia de Política Económica - Subgerencia de Estudios Fiscales

**PRODUCTO BRUTO INTERNO
GROSS DOMESTIC PRODUCT**

 (Año base 2007, Variaciones porcentuales)^{1/} / (Base year 2007, Percentage changes)^{1/}

SECTORES ECONÓMICOS	2018	2019					2020					2021					ECONOMIC SECTORS
	AÑO	I	II	III	IV	AÑO	I	II	III	IV	AÑO	I	II	III	IV	AÑO	
Agropecuario	7,7	4,8	2,4	2,2	5,3	3,5	4,0	1,8	-1,9	0,2	1,0	-0,2	0,6	10,5	5,6	3,8	<i>Agriculture and Livestock</i>
Pesca	47,7	-12,9	-27,3	29,5	-23,9	-17,2	-16,5	-14,5	14,9	38,6	4,2	37,3	21,2	-37,8	-7,4	2,8	<i>Fishing</i>
Minería e hidrocarburos	-1,5	-0,5	-2,2	0,3	2,1	0,0	-5,7	-34,3	-10,2	-3,9	-13,4	0,0	39,0	4,4	-3,4	7,4	<i>Mining and fuel</i>
Manufactura	5,9	-0,7	-6,8	3,9	-2,4	-1,7	-9,3	-36,2	-6,9	2,0	-12,5	16,3	60,9	8,3	1,3	17,8	<i>Manufacturing</i>
Electricidad y agua	4,4	5,9	3,8	3,7	2,4	3,9	-1,9	-19,4	-3,1	-0,2	-6,1	2,8	25,3	6,3	3,0	8,6	<i>Electricity and water</i>
Construcción	5,3	2,2	7,4	3,4	-4,8	1,4	-12,0	-66,1	-4,4	20,1	-13,5	41,9	231,0	24,0	-5,8	34,9	<i>Construction</i>
Comercio	2,6	2,4	2,7	3,3	3,6	3,0	-7,1	-46,8	-8,1	-2,6	-16,0	1,4	85,9	10,1	3,9	17,8	<i>Commerce</i>
Servicios	4,4	3,8	3,5	3,9	3,3	3,6	-1,5	-24,7	-10,7	-4,6	-10,3	0,5	31,2	13,5	6,7	11,8	<i>Services</i>
PBI GLOBAL 2/	4,0	2,4	1,1	3,3	1,8	2,2	-3,9	-29,9	-8,8	-1,3	-11,0	4,4	41,9	11,4	3,2	13,3	GDP
Sectores primarios	3,5	-1,2	-4,4	1,9	0,5	-0,9	-2,9	-20,2	-6,6	0,1	-7,8	2,5	20,8	3,3	-3,1	5,5	<i>Primary sectors</i>
Sectores no primarios	4,1	3,5	3,0	3,6	2,2	3,1	-4,2	-33,1	-9,4	-1,7	-11,9	5,0	49,9	13,8	5,0	15,6	<i>Non-primary sectors</i>

1/ Preliminar. Actualizado con información al 15 de febrero de 2022 en la Nota N° 7 (17 de febrero de 2022).

2/ Incluye derechos de importación y otros impuestos a los productos.

Fuente: Instituto Nacional de Estadística e Informática y Ministerios de Agricultura y Riego, Energía y Minas y de la Producción.

Elaboración: Gerencia Central de Estudios Económicos

**PRODUCTO BRUTO INTERNO
GROSS DOMESTIC PRODUCT**

 (Millones de soles de 2007)^{1/} / (Millions of soles of 2007)^{1/}

SECTORES ECONÓMICOS	2018	2019					2020					2021					ECONOMIC SECTORS
	AÑO	I	II	III	IV	AÑO	I	II	III	IV	AÑO	I	II	III	IV	AÑO	
Agropecuario	29429	6543	9844	7078	7006	30471	6803	10017	6941	7023	30784	6787	10079	7669	7419	31954	Agriculture and Livestock
Pesca	2838	510	814	400	627	2351	426	696	459	869	2450	584	844	285	804	2518	Fishing
Minería e hidrocarburos	70749	16543	17427	18020	18725	70715	15596	11451	16189	17992	61229	15593	15912	16895	17389	65788	Mining and fuel
Manufactura	68475	15650	17022	17064	17600	67336	14195	10867	15888	17945	58894	16502	17481	17213	18183	69379	Manufacturing
Electricidad y agua	9826	2556	2543	2526	2586	10212	2507	2051	2447	2580	9585	2577	2570	2600	2657	10404	Electricity and water
Construcción	31335	6587	7679	7948	9573	31788	5799	2602	7594	11497	27492	8230	8612	9415	10827	37085	Construction
Comercio	57243	13604	14529	15504	15324	58960	12636	7729	14252	14921	49539	12808	14365	15694	15497	58364	Commerce
Servicios	264771	65575	67323	69339	72091	274328	64600	50698	61946	68771	246014	64934	66498	70332	73355	275119	Services
PBI GLOBAL 2/	534665	127568	137182	137879	143532	546161	122562	96110	125717	141598	485987	128015	136361	140104	146131	550611	GDP
Sectores primarios	122547	27337	33309	29656	31116	121417	26551	26593	27713	31133	111990	27213	32124	28614	30173	118123	Primary sectors
Sectores no primarios	412118	100231	103873	108224	112416	424744	96011	69518	98004	110465	373997	100803	104237	111490	115958	432488	Non-primary sectors

1/ Preliminar. Actualizado con información al 15 de febrero de 2022 en la Nota N° 7 (17 de febrero de 2022).

2/ Incluye derechos de importación y otros impuestos a los productos.

 Fuente: Instituto Nacional de Estadística e Informática y Ministerios de Agricultura y Riego, Energía y Minas y de la Producción.
 Elaboración: Gerencia Central de Estudios Económicos.

**PRODUCTO BRUTO INTERNO POR TIPO DE GASTO
GROSS DOMESTIC PRODUCT BY TYPE OF EXPENDITURE**

(Variaciones porcentuales anualizadas)^{1/} / (Annual growth rates)^{1/}

	2018	2019					2020					2021					
	AÑO	I	II	III	IV	AÑO	I	II	III	IV	AÑO	I	II	III	IV	AÑO	
I. Demanda interna	4,2	1,7	1,8	4,0	1,3	2,2	-2,5	-26,6	-9,6	1,0	-9,5	6,0	40,6	14,0	3,5	14,4	I. Domestic Demand
a. Consumo privado	3,8	3,6	2,9	3,4	3,1	3,2	-2,8	-23,0	-10,1	-2,6	-9,8	2,1	30,7	11,8	5,5	11,7	a. Private Consumption
b. Consumo público	0,4	-3,6	1,6	7,0	3,0	2,2	6,8	-8,5	5,4	21,7	7,6	9,5	30,4	15,0	-2,4	10,7	b. Public Consumption
c. Inversión bruta interna	7,5	-1,5	-1,5	4,4	-4,7	-0,9	-5,7	-46,9	-15,4	-1,9	-17,5	17,2	94,1	20,5	2,6	25,9	c. Gross Domestic Investment
Inversión bruta fija	4,4	1,6	6,5	7,3	-1,3	3,3	-10,8	-59,6	-10,7	12,2	-16,3	36,2	174,6	25,6	-3,3	34,9	Gross Fixed Investment
i. Privada	4,1	3,0	5,8	9,2	0,5	4,5	-14,4	-57,0	-7,5	11,3	-16,5	38,6	163,2	22,5	2,8	37,6	i. Private
ii. Pública	5,4	-8,0	9,9	-0,3	-6,1	-1,5	15,1	-70,7	-24,9	14,9	-15,5	23,1	247,5	42,3	-20,4	23,7	ii. Public
II. Exportaciones 2/	2,4	2,5	-1,8	0,2	3,6	1,1	-10,8	-42,5	-16,8	-12,8	-20,5	-1,2	51,9	12,7	6,5	14,0	II. Exports 2/
Menos:																	Less:
III. Importaciones 2/	3,2	-0,3	0,5	2,9	1,7	1,2	-5,9	-30,3	-20,8	-5,6	-15,6	4,9	45,5	24,5	8,2	18,8	III. Imports 2/
IV. PBI	4,0	2,4	1,1	3,3	1,8	2,2	-3,9	-29,9	-8,8	-1,3	-11,0	4,4	41,9	11,4	3,2	13,3	IV. GDP
Nota:																	Note:
PBI desestacionalizado 3/		-1,7	3,5	3,0	2,4		-23,0	-70,2	194,2	39,8		-1,4	-0,5	12,9	2,6		Seasonally adjusted GDP 3/
Demanda interna sin inventarios	3,6	2,4	3,6	4,7	1,9	3,1	-3,6	-29,8	-8,6	4,3	-9,4	9,8	49,5	15,4	1,9	16,6	Domestic demand without inventories

PRODUCTO BRUTO INTERNO POR TIPO DE GASTO (Millones de soles a precios de 2007) 1/
GROSS DOMESTIC PRODUCT BY TYPE OF EXPENDITURE (Millions of soles from 2007) 1/

	2018	2019					2020					2021					
	AÑO	I	II	III	IV	AÑO	I	II	III	IV	AÑO	I	II	III	IV	AÑO	
I. Demanda interna	519 108	124 344	134 084	134 696	137 366	530 489	121 291	98 365	121 705	138 687	480 048	128 619	138 313	138 803	143 580	549 315	I. Domestic Demand
a. Consumo privado	342 501	85 254	91 038	89 402	87 921	353 615	82 864	70 097	80 331	85 618	318 909	84 618	91 650	89 801	90 295	356 364	a. Private Consumption
b. Consumo público	59 409	12 506	14 094	14 761	19 334	60 695	13 359	12 892	15 552	23 534	65 338	14 627	16 817	17 889	22 975	72 308	b. Public Consumption
c. Inversión bruta interna	117 198	26 584	28 952	30 533	30 111	116 180	25 068	15 375	25 823	29 535	95 801	29 374	29 846	31 113	30 310	120 643	c. Gross Domestic Investment
Inversión bruta fija	121 258	27 072	30 924	32 056	35 241	125 293	24 156	12 502	28 641	39 542	104 841	32 893	34 331	35 963	38 252	141 440	Gross Fixed Investment
i. Privada	96 911	23 776	25 133	26 201	26 206	101 315	20 362	10 807	24 243	29 162	84 573	28 224	28 443	29 706	29 992	116 364	i. Private
ii. Pública	24 347	3 296	5 791	5 855	9 035	23 978	3 795	1 695	4 398	10 380	20 268	4 670	5 888	6 257	8 261	25 076	ii. Public
Variación de inventarios	-4 059	-488	-1 972	-1 523	-5 130	-9 113	912	2 873	-2 819	-10 007	-9 040	-3 519	-4 485	-4 850	-7 943	-20 796	Change on Inventories
II. Exportaciones 2/	148 402	35 805	36 140	37 596	40 551	150 092	31 943	20 775	31 264	35 376	119 357	31 566	31 547	35 226	37 670	136 008	II. Exports 2/
Menos:																	Less:
III. Importaciones 2/	132 845	32 581	33 042	34 413	34 385	134 421	30 672	23 029	27 253	32 464	113 418	32 169	33 500	33 925	35 119	134 712	III. Imports 2/
IV. PBI	534 665	127 568	137 182	137 879	143 532	546 161	122 562	96 110	125 717	141 598	485 987	128 015	136 361	140 104	146 131	550 611	IV. GDP

1/ Preliminar. Actualizado con información al en la Nota N° 7 (17 de febrero de 2022).

2/ De bienes y servicios no financieros.

3/ Variación porcentual anualizada del trimestre móvil. Ajuste estacional realizado con el programa Tramo-Seats con factores mensuales estimados con información a diciembre de 2021.

Fuente: INEI y BCRP.

Elaboración: Gerencia Central de Estudios Económicos.

PRODUCTO BRUTO INTERNO POR TIPO DE GASTO
GROSS DOMESTIC PRODUCT BY TYPE OF EXPENDITURE

(Millones de soles)^{1/} / (Millions of soles)^{1/}

	2018	2019					2020					2021					
	AÑO	I	II	III	IV	AÑO	I	II	III	IV	AÑO	I	II	III	IV	AÑO	
I. Demanda interna	726378	175405	192183	192706	198362	758657	174140	144057	178685	206188	703071	191419	208654	214563	225603	840239	I. Domestic Demand
a. Consumo privado	481220	121400	130641	128596	126824	507462	120168	102296	117612	125922	465998	125889	137382	137634	140729	541635	a. Private Consumption
b. Consumo público	84938	17502	21455	21294	28894	89145	18846	20472	23340	36198	98855	22035	26195	27755	36547	112533	b. Public Consumption
c. Inversión bruta interna	160220	36503	40087	42816	42644	162050	35126	21289	37733	44069	138218	43495	45077	49173	48326	186071	c. Gross Domestic Investment
Inversión bruta fija	165767	37193	42770	44908	49747	174618	33894	17457	41650	58292	151294	48845	52175	57265	61904	220189	Gross Fixed Investment
i. Privada	130433	32385	34269	36207	36343	139204	28260	14926	34984	42436	120607	41584	42874	47076	48197	179730	i. Private
ii. Pública	35333	4808	8501	8701	13404	35414	5634	2531	6666	15855	30687	7262	9301	10189	13707	40459	ii. Public
Variación de inventarios	-5547	-690	-2683	-2092	-7103	-12568	1232	3832	-3917	-14223	-13076	-5350	-7098	-8092	-13578	-34118	Change on Inventories
II. Exportaciones 2/	184521	43201	44528	46746	50303	184778	39930	25068	43617	53252	161867	52999	58506	70789	78489	260782	II. Exports 2/
Menos:																	Less:
III. Importaciones 2/	170080	41574	42471	44245	44612	172902	39326	28471	35661	44081	147540	47696	54404	61284	65659	229043	III. Imports 2/
IV. PBI	740819	177031	194240	195207	204053	770532	174744	140654	186641	215360	717398	196721	212757	224067	238433	871978	IV. GDP

PRODUCTO BRUTO INTERNO POR TIPO DE GASTO (Como porcentaje del PBI nominal) 1.
GROSS DOMESTIC PRODUCT BY TYPE OF EXPENDITURE (As a percentage of GDP) 1/

	2018	2019					2020					2021					
	AÑO	I	II	III	IV	AÑO	I	II	III	IV	AÑO	I	II	III	IV	AÑO	
I. Demanda interna	98,1	99,1	98,9	98,7	97,2	98,5	99,7	102,4	95,7	95,7	98,0	97,3	98,1	95,8	94,6	96,4	I. Domestic Demand
a. Consumo privado	65,0	68,6	67,3	65,9	62,2	65,9	68,8	72,7	63,0	58,5	65,0	64,0	64,6	61,4	59,0	62,1	a. Private Consumption
b. Consumo público	11,5	9,9	11,0	10,9	14,2	11,6	10,8	14,6	12,5	16,8	13,8	11,2	12,3	12,4	15,3	12,9	b. Public Consumption
c. Inversión bruta interna	21,6	20,6	20,6	21,9	20,9	21,0	20,1	15,1	20,2	20,5	19,3	22,1	21,2	21,9	20,3	21,3	c. Gross Domestic Investment
Inversión bruta fija	22,4	21,0	22,0	23,0	24,4	22,7	19,4	12,4	22,3	27,1	21,1	24,8	24,5	25,6	26,0	25,3	Gross Fixed Investment
i. Privada	17,6	18,3	17,6	18,5	17,8	18,1	16,2	10,6	18,7	19,7	16,8	21,1	20,2	21,0	20,2	20,6	i. Private
ii. Pública	4,8	2,7	4,4	4,5	6,6	4,6	3,2	1,8	3,6	7,4	4,3	3,7	4,4	4,5	5,7	4,6	ii. Public
Variación de inventarios	-0,7	-0,4	-1,4	-1,1	-3,5	-1,6	0,7	2,7	-2,1	-6,6	-1,8	-2,7	-3,3	-3,6	-5,7	-3,9	Change on Inventories
II. Exportaciones 2/	24,9	24,4	22,9	23,9	24,7	24,0	22,9	17,8	23,4	24,7	22,6	26,9	27,5	31,6	32,9	29,9	II. Exports 2/
Menos:																	Less:
III. Importaciones 2/	23,0	23,5	21,9	22,7	21,9	22,4	22,5	20,2	19,1	20,5	20,6	24,2	25,6	27,4	27,5	26,3	III. Imports 2/
IV. PBI	100,0	100,0	100,0	100,0	100,0	100,0	100,0	100,0	100,0	100,0	100,0	100,0	100,0	100,0	100,0	100,0	IV. GDP

1/ Del año 1980 a 1987, expresado en soles; del año 1988 a 1989, expresado en miles de soles; y del año 1990 en adelante, expresado en millones de soles.

Preliminar. Actualizado con información al en la Nota N° 7 (17 de febrero de 2022).

2/ De bienes y servicios no financieros.

Fuente: INEI y BCRP.

Elaboración: Gerencia Central de Estudios Económicos.

**INGRESO NACIONAL DISPONIBLE
DISPOSABLE NATIONAL INCOME**

 (Variaciones porcentuales anualizadas)^{1/} / (Annual growth rates)^{1/}

	2018	2019					2020					2021					
	AÑO	I	II	III	IV	AÑO	I	II	III	IV	AÑO	I	II	III	IV	AÑO	
Producto bruto interno	4.0	2.4	1.1	3.3	1.8	2.2	-3.9	-29.9	-8.8	-1.3	-11.0	4.4	41.9	11.4	3.2	13.3	Gross domestic product
+ Renta de factores	-1,3	4,9	22,6	8,7	38,5	17,1	51,1	88,7	5,0	-59,9	31,5	-182,6	-1 471,0	-96,2	-169,1	-197,6	+ Investment income
Producto nacional bruto	4,1	3,0	2,5	3,9	3,4	3,2	-0,9	-27,4	-9,0	-2,8	-10,1	-1,1	32,3	7,2	-3,3	7,1	Gross national product
Ingreso nacional bruto	4,0	0,4	1,6	5,0	3,9	2,8	0,3	-26,8	-6,2	1,7	-7,8	3,8	38,4	9,2	-2,0	10,4	Gross national income
+ Transferencias corrientes	-2,1	9,8	1,4	3,3	1,2	3,9	-13,8	52,2	2,8	6,9	11,8	19,5	-21,5	21,5	25,2	7,4	+ Current transfers
Ingreso nacional disponible	3.9	0.5	1.6	5.0	3.9	2.8	0.0	-25.5	-6.0	1.8	-7.5	4.1	36.4	9.5	-1.5	10.3	Disposable national income
Exportaciones de bienes y servicios	2,4	2,5	-1,8	0,2	3,6	1,1	-10,8	-42,5	-16,8	-12,8	-20,5	-1,2	51,9	12,7	6,5	14,0	Exports of goods and services
Importaciones de bienes y servicios	3,2	-0,3	0,5	2,9	1,7	1,2	-5,9	-30,3	-20,8	-5,6	-15,6	4,9	45,5	24,5	8,2	18,8	Imports of goods services
Absorción	4.1	-0.3	2.3	5.9	3.4	2.9	1.7	-22.0	-6.8	4.3	-5.8	5.7	35.3	12.0	-1.3	11.4	Absorption

**INGRESO NACIONAL DISPONIBLE (Millones de soles a precios de 2007) 1/
DISPOSABLE NATIONAL INCOME (Millions of soles of 2007) 1/**

	2018	2019					2020					2021					
	AÑO	I	II	III	IV	AÑO	I	II	III	IV	AÑO	I	II	III	IV	AÑO	
Producto bruto interno	534 665	127 568	137 182	137 879	143 532	546 161	122 562	96 110	125 717	141 598	485 987	128 015	136 361	140 104	146 131	550 611	Gross domestic product
+ Renta de factores	-27 753	-7 636	-5 685	-6 324	-3 355	-22 999	-3 731	-642	-6 009	-5 363	-15 744	-10 544	-10 086	-11 786	-14 433	-46 849	+ Investment income
Producto nacional bruto	506 912	119 932	131 497	131 555	140 178	523 162	118 831	95 468	119 708	136 235	470 242	117 471	126 275	128 318	131 698	503 762	Gross national product
+ Efecto términos de intercambio	-5 734	-2 478	-1 905	-1 508	-2 202	-8 094	-1 051	-627	2 284	4 148	4 753	4 816	4 955	4 959	5 923	20 652	+ Terms of trade effect
Ingreso nacional bruto	501 178	117 455	129 591	130 047	137 975	515 068	117 779	94 841	121 992	140 383	474 996	122 287	131 230	133 276	137 621	524 414	Gross national income
+ Transferencias corrientes	8 358	2 263	2 153	2 123	2 146	8 685	1 950	3 278	2 183	2 295	9 706	2 329	2 574	2 651	2 873	10 428	+ Current transfers
Ingreso nacional disponible	509 536	119 717	131 745	132 170	140 121	523 753	119 729	98 119	124 175	142 678	484 701	124 616	133 804	135 927	140 494	534 842	Disposable national income
Exportaciones de bienes y servicios	148 402	35 805	36 140	37 596	40 551	150 092	31 943	20 775	31 264	35 376	119 357	31 566	31 547	35 226	37 670	136 008	Exports of goods and services
Importaciones de bienes y servicios	132 845	32 581	33 042	34 413	34 385	134 421	30 672	23 029	27 253	32 464	113 418	32 169	33 500	33 925	35 119	134 712	Imports of goods services
Absorción	493 980	116 493	128 647	128 986	133 955	508 082	118 458	100 374	120 163	139 767	478 762	125 220	135 757	134 626	137 943	533 546	Absorption

1/ Preliminar. Actualizado con información al en la Nota N° 7 (17 de febrero de 2022).

Fuente: INEI y BCRP.

Elaboración: Gerencia Central de Estudios Económicos.

BALANZA DE PAGOS
BALANCE OF PAYMENTS(Millones de US\$)^{1/} / (Millions of US\$)^{1/}

	2019			2020					2021					
	III	IV	AÑO	I	II	III	IV	AÑO	I	II	III	IV	AÑO	
I. CUENTA CORRIENTE (1+2+3+4)	-970	1 192	-2 397	-560	130	674	1 302	1 547	-1 874	-1 901	-1 132	-1 284	-6 191	I. CURRENT ACCOUNT BALANCE
1. Bienes (a-b)	1 595	2 685	6 879	1 119	-27	3 242	3 863	8 196	2 767	2 597	4 109	5 284	14 757	1. Trade balance (a-b)
a. Exportaciones 2/	12 137	13 055	47 980	10 280	6 771	11 707	14 147	42 905	13 648	14 565	16 563	18 330	63 106	a. Exports 2/
b. Importaciones	10 542	10 370	41 101	9 162	6 797	8 466	10 284	34 709	10 881	11 968	12 454	13 046	48 350	b. Imports
2. Servicios (a-b)	-836	-1 041	-3 438	-960	-1 002	-1 017	-1 330	-4 309	-1 356	-1 570	-1 819	-2 130	-6 874	2. Services (a-b)
a. Exportaciones	1 769	1 648	6 696	1 340	422	439	518	2 719	614	631	741	961	2 947	a. Exports
b. Importaciones	2 605	2 689	10 133	2 301	1 423	1 457	1 848	7 028	1 970	2 200	2 560	3 091	9 821	b. Imports
3. Ingreso primario (a+b)	-2 637	-1 373	-9 557	-1 541	-240	-2 453	-2 177	-6 412	-4 233	-3 952	-4 435	-5 559	-18 178	3. Primary income (a+b)
a. Privado	-2 165	-1 400	-8 681	-1 053	-353	-1 910	-2 237	-5 553	-3 566	-3 791	-3 786	-5 287	-16 431	a. Private sector
b. Público	-473	27	-876	-488	113	-543	60	-858	-666	-160	-649	-272	-1 747	b. Public sector
4. Ingreso secundario del cual: Remesas del exterior	908 839	921 851	3 718 3 326	822 710	1 399 573	903 794	947 861	4 071 2 939	947 852	1 024 919	1 013 876	1 121 945	4 104 3 592	4. Secondary income of which: Workers' remittances
II. CUENTA FINANCIERA (1+2+3) 3/ <i>Acreeedora neta (+) / Deudora neta (-)</i>	-2 819	1 412	-8 942	-1 927	-1 784	-1 615	-2 419	-7 745	-8 378	4 949	-7 658	-4 915	-16 002	II. FINANCIAL ACCOUNT (1+2+3) 3/ <i>Net lending (+) / net borrowing (-)</i>
1. Sector privado (a-b)	-3 171	620	-4 039	79	730	535	-248	1 096	-5 468	-3 027	-6 436	-1 929	-16 861	1. Private sector (a-b)
a. Activos	-1 018	672	1 087	453	-1 360	2 008	322	1 424	-1 258	-4 085	-4 553	776	-9 121	a. Assets
b. Pasivos	2 153	53	5 126	374	-2 090	1 473	571	328	4 210	-1 058	1 883	2 705	7 740	b. Liabilities
2. Sector público (a-b)	1 717	-375	-4 399	-886	-3 176	-2 781	-2 976	-9 818	-5 547	501	-5 775	-4 771	-15 592	2. Public sector (a-b)
a. Activos	70	149	-212	-186	172	145	156	288	-43	-51	-31	140	15	a. Assets
b. Pasivos 4/	-1 646	524	4 187	700	3 348	2 926	3 132	10 106	5 505	-552	5 744	4 912	15 608	b. Liabilities 4/
3. Capitales de corto plazo (a-b)	-1 365	1 168	-504	-1 121	662	631	806	977	2 638	7 475	4 553	1 786	16 451	3. Short-term capital (a-b)
a. Activos	-1 060	536	-1 915	-25	531	778	1 205	2 489	1 993	9 806	3 806	1 097	16 702	a. Assets
b. Pasivos	304	-632	-1 411	1 096	-130	147	399	1 512	-646	2 332	-747	-689	250	b. Liabilities
III. FINANCIAMIENTO EXCEPCIONAL	0	0	0	0	0	0	0	0	0	0	0	0	0	III. EXCEPTIONAL FINANCING
IV. ERRORES Y OMISIONES NETOS	-593	183	364	-2 100	1 201	-1 571	-1 521	-3 991	-940	-1 206	-2 248	-1 006	-5 400	IV. NET ERRORS AND OMISSIONS
V. RESULTADO DE BALANZA DE PAGOS V = (I + III) - (II - IV) = (1-2)	1 256	-37	6 909	-733	3 116	718	2 200	5 301	5 564	-8 056	4 278	2 625	4 410	V. TOTAL V = (I + III) - (II - IV) = (1-2)
1. Variación del saldo de RIN	1 347	456	8 195	-294	3 428	904	2 353	6 391	5 215	-8 029	4 132	2 471	3 789	1. Change in Central Bank reserves
2. Efecto valuación	91	493	1 286	439	312	186	153	1 090	-349	27	-146	-154	-622	2. Valuation changes

1/ Preliminar. La información de este cuadro se ha actualizado en la Nota Semanal N° 7 (17 de febrero de 2022).

El calendario anual de publicación de estas estadísticas se presenta en la página vii de esta Nota.

2/ Incluye estimación de exportaciones de oro no registradas por Aduanas.

3/ La cuenta financiera y sus componentes (sector privado, sector público y capitales de corto plazo) son expresados como activos netos de pasivos.

4/ Considera la compraventa entre residentes y no residentes de bonos del gobierno emitidos en el exterior o en mercado local.

Fuente: BCRP, Ministerio de Economía y Finanzas (MEF), Superintendencia de Banca, Seguros y AFP (SBS), Superintendencia Nacional de Aduanas y de Administración Tributaria (SUNAT), Ministerio de Comercio Exterior y Turismo (MINCETUR), PROMPERÚ, Ministerio de Relaciones Exteriores, Cofide, ONP, FCR, Zofratatna, Banco de la Nación, Cavali S.A. ICLV, Proinversión, Bank for International Settlements (BIS) y empresas.

Elaboración: Gerencia Central de Estudios Económicos.

BALANZA DE PAGOS
BALANCE OF PAYMENTS(Porcentaje del PBI)^{1/} / (Percentage of GDP)^{1/}

	2019			2020					2021					
	III	IV	AÑO	I	II	III	IV	AÑO	I	II	III	IV	AÑO	
I. CUENTA CORRIENTE (1+2+3+4)	-1,7	2,0	-1,0	-1,1	0,3	1,3	2,2	0,8	-3,5	-3,4	-2,0	-2,2	-2,8	I. CURRENT ACCOUNT BALANCE
1. Bienes (a-b)	2,7	4,4	3,0	2,2	-0,1	6,2	6,5	4,0	5,1	4,6	7,4	8,9	6,6	1. Trade balance (a-b)
a. Exportaciones 2/	20,8	21,5	20,8	20,0	16,5	22,2	23,6	20,9	25,4	25,9	29,9	30,9	28,1	a. Exports 2/
b. Importaciones	18,0	17,1	17,8	17,8	16,6	16,1	17,2	16,9	20,2	21,3	22,5	22,0	21,5	b. Imports
2. Servicios (a-b)	-1,4	-1,7	-1,5	-1,9	-2,4	-1,9	-2,2	-2,1	-2,5	-2,8	-3,3	-3,6	-3,1	2. Services (a-b)
a. Exportaciones	3,0	2,7	2,9	2,6	1,0	0,8	0,9	1,3	1,1	1,1	1,3	1,6	1,3	a. Exports
b. Importaciones	4,5	4,4	4,4	4,5	3,5	2,8	3,1	3,4	3,7	3,9	4,6	5,2	4,4	b. Imports
3. Ingreso primario (a+b)	-4,5	-2,3	-4,1	-3,0	-0,6	-4,7	-3,6	-3,1	-7,9	-7,0	-8,0	-9,4	-8,1	3. Primary income (a+b)
a. Privado	-3,7	-2,3	-3,8	-2,0	-0,9	-3,6	-3,7	-2,7	-6,6	-6,8	-6,8	-8,9	-7,3	a. Private sector
b. Público	-0,8	0,0	-0,4	-0,9	0,3	-1,0	0,1	-0,4	-1,2	-0,3	-1,2	-0,5	-0,8	b. Public sector
4. Ingreso secundario	1,6	1,5	1,6	1,6	3,4	1,7	1,6	2,0	1,8	1,8	1,8	1,9	1,8	4. Secondary income
del cual: Remesas del exterior	1,4	1,4	1,4	1,4	1,4	1,5	1,4	1,4	1,6	1,6	1,6	1,6	1,6	of which: Workers' remittances
II. CUENTA FINANCIERA (1+2+3) 3/	-4,8	2,3	-3,9	-3,7	-4,4	-3,1	-4,0	-3,8	-15,6	8,8	-13,8	-8,3	-7,1	II. FINANCIAL ACCOUNT (1+2+3) 3/
Acreedora neta (+) / Deudora neta (-)														Net lending (+) / net borrowing (-)
1. Sector privado (a-b)	-5,4	1,0	-1,7	0,2	1,8	1,0	-0,4	0,5	-10,2	-5,4	-11,6	-3,3	-7,5	1. Private sector (a-b)
a. Activos	-1,7	1,1	0,5	0,9	-3,3	3,8	0,5	0,7	-2,3	-7,3	-8,2	1,3	-4,1	a. Assets
b. Pasivos	3,7	0,1	2,2	0,7	-5,1	2,8	1,0	0,2	7,8	-1,9	3,4	4,6	3,4	b. Liabilities
2. Sector público (a-b)	2,9	-0,6	-1,9	-1,7	-7,7	-5,3	-5,0	-4,8	-10,3	0,9	-10,4	-8,0	-6,9	2. Public sector (a-b)
a. Activos	0,1	0,2	-0,1	-0,4	0,4	0,3	0,3	0,1	-0,1	-0,1	-0,1	0,2	0,0	a. Assets
b. Pasivos 4/	-2,8	0,9	1,8	1,4	8,2	5,6	5,2	4,9	10,2	-1,0	10,4	8,3	6,9	b. Liabilities 4/
3. Capitales de corto plazo (a-b)	-2,3	1,9	-0,2	-2,2	1,6	1,2	1,3	0,5	4,9	13,3	8,2	3,0	7,3	3. Short-term capital (a-b)
a. Activos	-1,8	0,9	-0,8	0,0	1,3	1,5	2,0	1,2	3,7	17,5	6,9	1,8	7,4	a. Assets
b. Pasivos	0,5	-1,0	-0,6	2,1	-0,3	0,3	0,7	0,7	-1,2	4,2	-1,3	-1,2	0,1	b. Liabilities
III. FINANCIAMIENTO EXCEPCIONAL	0,0	0,0	0,0	0,0	0,0	0,0	0,0	0,0	0,0	0,0	0,0	0,0	0,0	III. EXCEPTIONAL FINANCING
IV. ERRORES Y OMISIONES NETOS	-1,0	0,3	0,2	-4,1	2,9	-3,0	-2,5	-1,9	-1,7	-2,1	-4,1	-1,7	-2,4	IV. NET ERRORS AND OMISSIONS
V. RESULTADO DE BALANZA DE PAGOS	2,1	-0,1	3,0	-1,4	7,6	1,4	3,7	2,6	10,3	-14,4	7,7	4,4	2,0	V. TOTAL
V = (I + III) - (II - IV) = (1-2)														V = (I + III) - (II - IV) = (1-2)
1. Variación del saldo de RIN	2,3	0,8	3,5	-0,6	8,4	1,7	3,9	3,1	9,7	-14,3	7,5	4,2	1,7	1. Change in Central Bank reserves
2. Efecto valuación	0,2	0,8	0,6	0,9	0,8	0,4	0,3	0,5	-0,6	0,0	-0,3	-0,3	-0,3	2. Valuation changes
PBI (Millones US\$)	58 453	60 730	231 010	51 463	40 995	52 675	59 834	204 967	53 788	56 128	55 429	59 320	224 664	GDP (Millions of US\$)

1/ Preliminar. La información de este cuadro se ha actualizado en la Nota Semanal N° 7 (17 de febrero de 2022).

El calendario anual de publicación de estas estadísticas se presenta en la página vii de esta Nota.

2/ Incluye estimación de exportaciones de oro no registradas por Aduanas.

3/ La cuenta financiera y sus componentes (sector privado, sector público y capitales de corto plazo) son expresados como activos netos de pasivos.

4/ Considera la compraventa entre residentes y no residentes de bonos del gobierno emitidos en el exterior o en mercado local.

Fuente: BCRP, Ministerio de Economía y Finanzas (MEF), Superintendencia de Banca, Seguros y AFP (SBS), Superintendencia Nacional de Aduanas y de Administración Tributaria (SUNAT), Ministerio de Comercio Exterior y Turismo (MINCETUR), PROMPERÚ, Ministerio de Relaciones Exteriores, Cofide, ONP, FCR, Zofratatna, Banco de la Nación, Cavali S.A. ICLV, Proinversión, Bank for International Settlements (BIS) y empresas.

Elaboración: Gerencia Central de Estudios Económicos.

BALANZA COMERCIAL
TRADE BALANCE(Valores FOB en millones de US\$)^{1/} / (FOB values in millions of US\$)^{1/}

	2018					2019					2020					2021					
	I	II	III	IV	AÑO	I	II	III	IV	AÑO	I	II	III	IV	AÑO	I	II	III	IV	AÑO	
1. EXPORTACIONES 2/	11 951	12 593	12 042	12 480	49 066	11 213	11 575	12 137	13 055	47 980	10 280	6 771	11 707	14 147	42 905	13 648	14 565	16 563	18 330	63 106	1. EXPORTS 2/
Productos tradicionales. 3/	8 771	9 315	8 726	8 826	35 638	7 903	8 307	8 605	9 199	34 014	7 219	4 653	8 198	9 944	30 013	10 084	10 968	12 200	13 289	46 541	Traditional products 3/
Productos no tradicionales	3 142	3 240	3 274	3 583	13 240	3 265	3 229	3 494	3 824	13 812	3 022	2 095	3 482	4 170	12 770	3 521	3 549	4 325	4 977	16 372	Non-traditional products
Otros	38	37	42	71	189	44	40	38	32	154	39	23	26	33	121	43	47	38	65	193	Other products
2. IMPORTACIONES	10 037	10 503	10 760	10 565	41 866	9 976	10 214	10 542	10 370	41 101	9 162	6 797	8 466	10 284	34 709	10 881	11 968	12 454	13 046	48 350	2. IMPORTS
Bienes de consumo	2 350	2 376	2 423	2 441	9 591	2 327	2 284	2 504	2 472	9 588	2 173	1 689	2 317	2 554	8 733	2 407	2 479	2 576	2 720	10 182	Consumer goods
Insumos	4 820	5 209	5 402	5 085	20 516	4 790	4 821	4 806	4 693	19 110	4 320	3 124	3 524	4 467	15 435	5 032	5 818	6 291	6 858	23 999	Raw materials and intermediate goods
Bienes de capital	2 817	2 897	2 908	3 019	11 641	2 830	3 088	3 205	3 182	12 305	2 647	1 969	2 595	3 244	10 455	3 421	3 608	3 553	3 453	14 035	Capital goods
Otros bienes	50	21	27	21	119	28	21	27	23	98	22	16	29	19	86	21	63	34	15	134	Other goods
3. BALANZA COMERCIAL	1 914	2 090	1 282	1 915	7 201	1 237	1 362	1 595	2 685	6 879	1 119	-27	3 242	3 863	8 196	2 767	2 597	4 109	5 284	14 757	3. TRADE BALANCE
Nota:																					Note:
Variación porcentual respecto a similar período del año anterior: 4/ (Año 2007 = 100)																					Year-to-Year % changes: 4/ (Año 2007 = 100)
Índice de precios de X	14,5	15,2	3,1	-5,9	6,3	-8,5	-5,4	0,2	0,7	-3,4	1,0	-6,4	5,9	14,2	3,7	26,8	42,7	27,8	25,6	30,3	Export Nominal Price Index
Índice de precios de M	5,4	8,8	8,6	4,1	6,7	-0,1	-2,0	-3,3	-1,2	-1,7	-2,8	-8,6	-5,3	-3,4	-5,0	6,2	19,4	20,0	21,1	16,6	Import Nominal Price Index
Términos de intercambio	8,6	5,8	-5,0	-9,6	-0,4	-8,4	-3,4	3,7	1,9	-1,7	3,9	2,4	11,8	18,2	9,1	19,4	19,5	6,5	3,8	11,8	Terms of Trade
Índice de volumen de X	2,6	3,6	-1,9	3,7	1,6	2,5	-2,8	0,6	3,9	1,2	-9,2	-37,5	-8,9	-5,1	-13,7	4,7	50,8	10,7	3,1	12,8	Export Volume Index
Índice de volumen de M	5,9	4,8	-1,1	-3,3	1,3	-0,6	-0,7	1,4	-0,7	-0,2	-5,5	-27,2	-15,2	2,6	-11,1	11,9	47,5	22,6	4,8	19,5	Import Volume Index
Índice de valor de X	17,5	19,3	1,1	-2,4	8,0	-6,2	-8,1	0,8	4,6	-2,2	-8,3	-41,5	-3,5	8,4	-10,6	32,8	115,1	41,5	29,6	47,1	Export Value Index
Índice de valor de M	11,6	14,0	7,4	0,7	8,1	-0,6	-2,8	-2,0	-1,9	-1,8	-8,2	-33,4	-19,7	-0,8	-15,6	18,8	76,1	47,1	26,9	39,3	Import Value Index

1/ Preliminar. La información de este cuadro se ha actualizado en la Nota Semanal N° 7 (17 de febrero de 2022).

El calendario anual de publicación de estas estadísticas se presenta en la página vii de esta Nota.

2/ Incluye estimación de exportaciones de oro no registradas por Aduanas.

3/ Desde agosto de 2020, las exportaciones de cobre, zinc y molibdeno se estimaron sobre la base de los niveles de producción.

4/ Calculado a partir de un Índice de Precio de Laspeyres modificado con encadenamiento anual. X: Exportaciones; M: Importaciones.

Fuente: BCRP, Sunat, Zofratacna, Banco de la Nación y empresas.

Elaboración: Gerencia Central de Estudios Económicos.

EXPORTACIONES POR GRUPO DE PRODUCTOS EXPORTS

(Valores FOB en millones de US\$)^{1/} / (FOB values in millions of US\$)^{1/}

	2018					2019					2020					2021					
	I	II	III	IV	AÑO	I	II	III	IV	AÑO	I	II	III	IV	AÑO	I	II	III	IV	AÑO	
1. Productos tradicionales	8 771	9 315	8 726	8 826	35 638	7 903	8 307	8 605	9 199	34 014	7 219	4 653	8 198	9 944	30 013	10 084	10 968	12 200	13 289	46 541	1. Traditional products
Pesqueros	307	711	748	172	1 938	667	451	469	343	1 929	304	179	827	233	1 543	775	552	766	246	2 339	Fishing
Agrícolas	98	82	263	319	762	93	81	299	301	774	66	57	294	316	732	69	61	283	441	854	Agricultural
Mineros 2/	7 370	7 546	6 687	7 296	28 899	6 304	7 115	7 128	7 788	28 336	6 311	4 220	6 754	8 860	26 146	8 583	9 789	10 430	10 835	39 637	Mineral 2/
Petróleo y gas natural	997	975	1 028	1 039	4 039	839	660	709	767	2 975	538	196	324	535	1 593	656	566	721	1 768	3 711	Petroleum and natural gas
2. Productos no tradicionales	3 142	3 240	3 274	3 583	13 240	3 265	3 229	3 494	3 824	13 812	3 022	2 095	3 482	4 170	12 770	3 521	3 549	4 325	4 977	16 372	2. Non-traditional products
Agropecuarios	1 341	1 235	1 458	1 833	5 867	1 439	1 302	1 551	2 007	6 299	1 524	1 179	1 753	2 286	6 742	1 716	1 519	2 113	2 608	7 955	Agriculture and livestock
Pesqueros	330	469	336	240	1 375	402	422	447	343	1 614	295	205	414	402	1 315	386	448	369	321	1 523	Fishing
Textiles	325	350	372	355	1 402	350	337	335	333	1 355	286	102	297	331	1 016	340	360	450	497	1 648	Textile
Maderas y papeles, y sus manufacturas	78	91	82	88	339	84	81	78	78	322	65	44	65	65	239	61	72	73	76	281	Timbers and papers, and its manufactures
Químicos	383	402	385	393	1 562	378	412	418	399	1 607	362	300	400	465	1 527	390	463	512	604	1 969	Chemical
Minerales no metálicos	147	153	168	161	629	138	170	161	138	607	111	73	126	137	447	150	141	184	201	676	Non-metallic minerals
Sidero-metalúrgicos y joyería	359	356	301	309	1 325	304	322	339	345	1 310	231	117	263	317	929	346	380	438	456	1 619	Basic metal industries and jewelry
Metal-mecánicos	143	145	138	165	591	139	152	132	145	567	124	64	136	138	462	104	137	146	163	550	Fabricated metal products and machinery
Otros 3/	37	39	36	39	150	30	30	33	38	131	24	11	28	31	93	27	30	40	52	150	Other products 3/
3. Otros 4/	38	37	42	71	189	44	40	38	32	154	39	23	26	33	121	43	47	38	65	193	3. Other products 4/
4. TOTAL EXPORTACIONES	11 951	12 593	12 042	12 480	49 066	11 213	11 575	12 137	13 055	47 980	10 280	6 771	11 707	14 147	42 905	13 648	14 565	16 563	18 330	63 106	4. TOTAL EXPORTS
Nota:																					Note:
ESTRUCTURA PORCENTUAL (%)																					IN PERCENT OF TOTAL (%)
Pesqueros	2,6	5,6	6,2	1,4	3,9	5,9	3,9	3,9	2,6	4,0	3,0	2,6	7,1	1,6	3,6	5,7	3,8	4,6	1,3	3,7	Fishing
Agrícolas	0,8	0,7	2,2	2,6	1,6	0,8	0,7	2,5	2,3	1,6	0,6	0,8	2,5	2,2	1,7	0,5	0,4	1,7	2,4	1,4	Agricultural products
Mineros	61,7	59,9	55,5	58,5	58,9	56,2	61,5	58,7	59,7	59,1	61,4	62,3	57,7	62,6	60,9	62,9	67,2	63,0	59,1	62,8	Mineral products
Petróleo y gas natural	8,3	7,7	8,5	8,3	8,2	7,5	5,7	5,8	5,9	6,2	5,2	2,9	2,8	3,8	3,7	4,8	3,9	4,4	9,6	5,9	Petroleum and natural gas
TRADICIONALES	73,4	74,0	72,5	70,7	72,6	70,5	71,8	70,9	70,5	70,9	70,2	68,7	70,0	70,3	70,0	73,9	75,3	73,7	72,5	73,8	TRADITIONAL PRODUCTS
NO TRADICIONALES	26,3	25,7	27,2	28,7	27,0	29,1	27,9	28,8	29,3	28,8	29,4	30,9	29,7	29,5	29,8	25,8	24,4	26,1	27,2	25,9	NON-TRADITIONAL PRODUCTS
OTROS	0,3	0,3	0,4	0,6	0,4	0,4	0,3	0,3	0,2	0,3	0,4	0,3	0,2	0,2	0,3	0,3	0,3	0,2	0,4	0,3	OTHER PRODUCTS
TOTAL	100,0	100,0	100,0	100,0	100,0	100,0	100,0	100,0	100,0	100,0	100,0	100,0	100,0	100,0	100,0	100,0	100,0	100,0	100,0	100,0	TOTAL

1/ Preliminar. La información de este cuadro se ha actualizado en la Nota Semanal N° 7 (17 de febrero de 2022).

El calendario anual de publicación de estas estadísticas se presenta en la página vii de esta Nota.

2/ Incluye estimación de exportaciones de oro no registradas por Aduanas.

Desde agosto de 2020, las exportaciones de cobre, zinc y molibdeno se estimaron sobre la base de los niveles de producción.

3/ Incluye pieles y cueros y artesanías, principalmente.

4/ Comprende la venta de combustibles y alimentos a naves extranjeras y la reparación de bienes de capital.

Fuente: BCRP, Sunat y empresas.

Elaboración: Gerencia Central de Estudios Económicos.

**EXPORTACIONES DE PRODUCTOS TRADICIONALES
TRADITIONAL EXPORTS**

(Valores FOB en millones de US\$)^{1/} / (FOB values in millions of US\$)^{1/}

	2019					2020					2021					
	I	II	III	IV	AÑO	I	II	III	IV	AÑO	I	II	III	IV	AÑO	
PESQUEROS	667	451	469	343	1 929	304	179	827	233	1 543	775	552	766	246	2 339	FISHING
Harina de pescado	541	366	339	263	1 509	233	118	689	139	1 180	587	457	578	184	1 806	Fishmeal
Volumen (miles tm)	373	248	229	202	1 052	182	80	500	99	862	411	306	374	118	1 209	Volume (GD56 mt)
Precio (US\$/tm)	1 452	1 475	1 478	1 304	1 435	1 278	1 474	1 378	1 402	1 369	1 429	1 491	1 546	1 558	1 494	Price (US\$/mt)
Aceite de pescado	126	84	130	80	420	71	60	138	94	363	188	95	188	62	533	Fish oil
Volumen (miles tm)	59	37	57	31	184	27	21	57	37	141	86	41	78	22	227	Volume (thousand mt)
Precio (US\$/tm)	2 144	2 265	2 284	2 572	2 284	2 683	2 940	2 431	2 504	2 572	2 190	2 324	2 397	2 845	2 348	Price (US\$/mt)
AGRÍCOLAS	93	81	299	301	774	66	57	294	316	732	69	61	283	441	854	AGRICULTURAL PRODUCTS
Algodón	0	1	0	0	2	0	0	0	0	1	1	1	0	0	2	Cotton
Volumen (miles tm)	0	0	0	0	0	0	0	0	0	1	0	0	0	0	1	Volume (thousand mt)
Precio (US\$/tm)	1 563	2 365	2 099	1 979	2 148	1 566	2 104	2 131	1 912	1 975	3 259	2 767	2 123	3 327	3 053	Price (US\$/mt)
Azúcar	3	10	13	15	41	9	5	18	27	58	9	5	20	15	49	Sugar
Volumen (miles tm)	8	22	29	37	95	19	9	35	49	111	18	9	31	22	79	Volume (thousand mt)
Precio (US\$/tm)	403	427	439	423	427	476	560	521	544	526	503	581	641	682	615	Price (US\$/mt)
Café	69	50	253	265	637	49	49	267	281	646	54	48	251	413	766	Coffee
Volumen (miles tm)	26	19	93	95	233	17	18	90	90	215	19	15	65	95	194	Volume (thousand mt)
Precio (US\$/tm)	2 662	2 616	2 730	2 783	2 735	2 870	2 700	2 972	3 118	3 002	2 819	3 207	3 872	4 332	3 943	Price (US\$/mt)
Resto de agrícolas 2/	21	21	33	20	95	7	3	9	8	26	6	7	12	12	38	Other agricultural products 2/
MINEROS	6 304	7 115	7 128	7 788	28 336	6 311	4 220	6 754	8 860	26 146	8 583	9 789	10 430	10 835	39 637	MINERAL PRODUCTS
Cobre 3/	3 063	3 603	3 304	4 031	14 001	2 852	2 265	3 368	4 554	13 039	4 373	5 042	5 372	5 911	20 698	Copper 3/
Volumen (miles tm)	567	629	607	752	2 555	516	448	552	668	2 184	526	548	612	646	2 332	Volume (thousand mt)
Precio (¢US\$/lb.)	245	260	247	243	249	251	230	277	309	271	377	417	398	415	403	Price (¢US\$/lb.)
Estaño	97	105	87	93	382	101	42	106	121	370	167	141	266	299	873	Tin
Volumen (miles tm)	5	5	5	5	20	6	3	6	6	20	6	4	7	8	25	Volume (thousand mt)
Precio (¢US\$/lb.)	967	943	782	779	864	758	758	826	938	830	1 218	1 474	1 662	1 774	1 555	Price (¢US\$/lb.)
Hierro	197	209	300	272	978	283	59	314	470	1 126	638	649	477	463	2 228	Iron
Volumen (millones tm)	4	3	4	5	16	5	1	3	5	14	5	4	4	5	18	Volume (million mt)
Precio (US\$/tm)	48	74	75	56	62	52	72	96	102	80	132	165	130	86	125	Price (US\$/mt)
Oro 4/	1 907	2 055	2 390	2 203	8 555	2 072	1 284	1 995	2 517	7 868	2 169	2 516	2 727	2 709	10 121	Gold 4/
Volumen (miles oz.tr.)	1 463	1 569	1 621	1 487	6 140	1 311	749	1 043	1 342	4 447	1 208	1 387	1 524	1 509	5 627	Volume (thousand oz.T)
Precio (US\$/oz.tr.)	1 303	1 310	1 475	1 482	1 393	1 580	1 714	1 912	1 875	1 770	1 795	1 815	1 789	1 795	1 798	Price (US\$/oz.T)
Plata refinada	14	18	27	22	81	17	18	27	32	94	27	30	31	28	117	Silver (refined)
Volumen (millones oz.tr.)	1	1	1	1	5	1	1	1	1	5	1	1	1	1	5	Volume (million oz.T)
Precio (US\$/oz.tr.)	15	15	20	17	17	17	16	22	25	20	26	26	25	23	25	Price (US\$/oz.T)
Plomo 5/	344	383	369	470	1 567	386	253	422	399	1 461	440	554	530	392	1 916	Lead 5/
Volumen (miles tm)	186	219	192	239	836	212	149	198	188	746	196	237	218	164	815	Volume (thousand mt)
Precio (¢US\$/lb.)	84	79	87	89	85	83	77	97	96	89	102	106	110	109	107	Price (¢US\$/lb.)
Zinc 3/	533	576	500	505	2 114	490	209	417	588	1 705	593	648	665	702	2 608	Zinc 3/
Volumen (miles tm)	284	291	303	316	1 195	335	180	300	355	1 170	309	306	305	282	1 202	Volume (thousand mt)
Precio (¢US\$/lb.)	85	90	75	72	80	66	53	63	75	66	87	96	99	113	98	Price (¢US\$/lb.)
Molibdeno 3/	150	166	150	191	656	110	88	102	179	478	175	208	362	330	1 075	Molybdenum 3/
Volumen (miles tm)	7	7	7	10	30	6	6	7	10	30	8	7	10	9	33	Volume (thousand mt)
Precio (¢US\$/lb.)	1 023	1 062	1 023	867	981	779	667	671	788	734	1 058	1 351	1 666	1 643	1 458	Price (¢US\$/lb.)
Resto de mineros 6/	1	0	1	0	2	0	2	2	1	6	0	0	1	1	3	Other mineral products 6/
PETRÓLEO Y GAS NATURAL	839	660	709	767	2 975	538	196	324	535	1 593	656	566	721	1 768	3 711	PETROLEUM AND NATURAL GAS
Petróleo crudo y derivados	625	556	577	594	2 352	425	140	203	241	1 008	350	437	536	685	2 007	Petroleum and derivatives
Volumen (millones bs.)	10	9	10	10	38	8	5	4	5	22	6	6	7	8	26	Volume (million bbl)
Precio (US\$/b)	62	65	59	61	62	55	27	46	49	46	63	72	79	85	76	Price (US\$/bbl)
Gas natural	215	103	132	173	623	113	57	121	294	585	306	129	185	1 083	1 703	Natural gas
Volumen (miles m3)	2 349	1 618	2 446	2 605	9 018	2 280	1 699	2 540	2 446	8 966	2 025	869	456	2 383	5 732	Volume (thousand m3)
Precio (US\$/m3)	91	64	54	66	69	49	33	47	120	65	151	149	406	454	297	Price (US\$/m3)
PRODUCTOS TRADICIONALES	7 903	8 307	8 605	9 199	34 014	7 219	4 653	8 198	9 944	30 013	10 084	10 968	12 200	13 289	46 541	TRADITIONAL PRODUCTS

1/ Preliminar. La información de este cuadro se ha actualizado en la Nota Semanal N° 7 (17 de febrero de 2022).

El calendario anual de publicación de estas estadísticas se presenta en la página vii de esta Nota.

2/ Comprende hoja de coca y derivados, melazas, lanas y pieles.

3/ Desde agosto de 2020, estimado sobre la base de los niveles de producción.

4/ Incluye estimación de exportaciones de oro no registradas por Aduanas.

5/ Incluye contenido de plata.

6/ Incluye bismuto y tungsteno, principalmente.

Fuente: BCRP y Sunat.

Elaboración: Gerencia Central de Estudios Económicos.

IMPORTACIONES SEGÚN USO O DESTINO ECONÓMICO IMPORTS

(Valores FOB en millones de US\$)^{1/} / (FOB values in millions of US\$)^{1/}

	2018					2019					2020					2021					
	I	II	III	IV	AÑO	I	II	III	IV	AÑO	I	II	III	IV	AÑO	I	II	III	IV	AÑO	
1. BIENES DE CONSUMO	2 350	2 376	2 423	2 441	9 591	2 327	2 284	2 504	2 472	9 588	2 173	1 689	2 317	2 554	8 733	2 407	2 479	2 576	2 720	10 182	1. CONSUMER GOODS
No duraderos	1 278	1 274	1 367	1 386	5 305	1 339	1 277	1 421	1 384	5 421	1 266	1 288	1 454	1 435	5 443	1 357	1 410	1 514	1 588	5 869	<i>Non-durable</i>
Duraderos	1 073	1 102	1 056	1 055	4 286	988	1 007	1 083	1 088	4 166	907	401	863	1 119	3 290	1 050	1 069	1 062	1 132	4 313	<i>Durable</i>
2. INSUMOS	4 820	5 209	5 402	5 085	20 516	4 790	4 821	4 806	4 693	19 110	4 320	3 124	3 524	4 467	15 435	5 032	5 818	6 291	6 858	23 999	2. RAW MATERIALS AND INTERMEDIATE GOODS
Combustibles, lubricantes y conexos	1 583	1 590	1 800	1 621	6 593	1 404	1 484	1 329	1 435	5 652	1 242	297	577	865	2 980	1 150	1 382	1 706	1 826	6 064	<i>Fuels</i>
Materias primas para la agricultura	331	368	393	367	1 459	337	376	375	361	1 449	321	365	415	424	1 525	381	463	492	565	1 902	<i>For agriculture</i>
Materias primas para la industria	2 906	3 251	3 209	3 097	12 463	3 049	2 961	3 102	2 897	12 009	2 757	2 462	2 532	3 179	10 930	3 500	3 973	4 093	4 467	16 033	<i>For industry</i>
3. BIENES DE CAPITAL	2 817	2 897	2 908	3 019	11 641	2 830	3 088	3 205	3 182	12 305	2 647	1 969	2 595	3 244	10 455	3 421	3 608	3 553	3 453	14 035	3. CAPITAL GOODS
Materiales de construcción	274	282	299	337	1 193	308	320	353	322	1 304	327	238	197	318	1 081	366	438	364	369	1 538	<i>Building materials</i>
Para la agricultura	35	44	42	30	150	32	36	44	38	152	27	23	53	51	153	48	55	41	41	185	<i>For agriculture</i>
Para la industria	1 795	1 818	1 831	1 929	7 373	1 837	1 911	2 033	2 032	7 813	1 717	1 402	1 812	2 187	7 117	2 333	2 274	2 199	2 205	9 011	<i>For industry</i>
Equipos de transporte	713	753	736	724	2 926	652	820	775	789	3 036	577	306	534	688	2 104	674	840	949	838	3 301	<i>Transportation equipment</i>
4. OTROS BIENES 2/	50	21	27	21	119	28	21	27	23	98	22	16	29	19	86	21	63	34	15	134	4. OTHER GOODS 2/
5. TOTAL IMPORTACIONES	10 037	10 503	10 760	10 565	41 866	9 976	10 214	10 542	10 370	41 101	9 162	6 797	8 466	10 284	34 709	10 881	11 968	12 454	13 046	48 350	5. TOTAL IMPORTS
Nota:																					Nota:
Admisión temporal	114	74	58	66	312	78	106	146	80	410	115	68	144	85	412	93	183	109	102	487	<i>Temporary admission</i>
Zonas francas 3/	44	53	51	65	212	48	55	53	63	220	39	12	50	65	166	48	55	47	49	199	<i>Free zone 3/</i>
Principales alimentos 4/	648	729	628	537	2 542	589	586	645	627	2 447	659	649	660	637	2 606	871	800	898	794	3 362	Foodstuff 4/
Trigo	120	111	151	107	489	100	143	101	120	464	126	132	142	118	517	157	140	149	119	565	<i>Wheat</i>
Maíz y/o sorgo	176	170	127	126	600	178	153	169	158	659	164	157	158	174	653	274	183	239	203	899	<i>Corn and/or sorghum</i>
Arroz	38	28	43	35	144	43	25	37	45	149	36	42	38	51	166	40	42	24	42	148	<i>Rice</i>
Azúcar 5/	38	28	29	19	113	22	15	23	22	82	32	48	33	20	133	29	22	15	18	84	<i>Sugar 5/</i>
Lácteos	73	49	26	38	186	26	25	55	38	144	49	41	43	44	178	56	73	49	37	215	<i>Dairy products</i>
Soya	188	322	233	193	935	206	205	240	223	874	233	212	228	209	882	294	318	400	343	1 355	<i>Soybean</i>
Carnes	15	20	20	20	75	15	20	20	20	75	19	19	18	20	77	21	21	22	32	96	<i>Meat</i>

1/ Preliminar. La información de este cuadro se ha actualizado en la Nota Semanal N° 7 (17 de febrero de 2022).

El calendario anual de publicación de estas estadísticas se presenta en la página vii de esta Nota.

2/ Comprende la donación de bienes, la compra de combustibles y alimentos de naves peruanas, así como los demás bienes.

3/ Importaciones ingresadas a la Zona Franca de Tacna (Zofratacna).

4/ Excluye donaciones de alimentos.

5/ Incluye azúcar de caña en bruto sin refinar, clasificada en insumos.

Fuente: BCRP, Sunat, Zofratacna y Banco de la Nación.

Elaboración: Gerencia Central de Estudios Económicos.

SERVICIOS
SERVICES(Millones de US\$)^{1/} / (Millions of US\$)^{1/}

	2018					2019					2020					2021					
	I	II	III	IV	AÑO	I	II	III	IV	AÑO	I	II	III	IV	AÑO	I	II	III	IV	AÑO	
I. TRANSPORTES (a-b)	-324	-327	-275	-351	-1 277	-359	-383	-346	-400	-1 488	-429	-365	-385	-571	-1 750	-689	-831	-986	-1 188	-3 695	I. TRANSPORTATION (a-b)
a. Crédito	412	390	430	432	1 665	423	398	451	435	1 707	362	122	137	178	799	237	226	273	350	1 086	1. Credit
b. Débito	736	718	705	783	2 942	782	781	797	834	3 195	791	487	522	749	2 549	926	1 057	1 260	1 538	4 780	2. Debit
1. Fletes	-481	-467	-492	-522	-1 962	-504	-498	-532	-571	-2 105	-566	-460	-492	-690	-2 207	-800	-918	-1 136	-1 392	-4 247	a. Freight
Crédito	10	10	10	22	52	13	13	10	6	42	9	6	6	5	27	13	7	7	21	47	Credit
Débito	492	477	502	543	2 014	517	511	542	577	2 147	575	466	498	695	2 234	813	925	1 143	1 413	4 294	Debit
2. Pasajeros	43	19	97	39	199	27	-10	62	34	112	21	2	2	-5	21	-17	-53	1	52	-17	b. Passengers
Crédito	240	218	254	236	947	243	214	266	242	965	195	6	6	20	226	70	48	91	146	355	Credit
Débito	197	199	156	196	749	217	224	204	208	853	173	3	3	25	205	87	102	90	93	372	Debit
3. Otros 2/	114	120	120	132	485	119	125	124	138	505	115	93	104	124	436	128	141	149	152	569	c. Other 2/
Crédito	162	162	166	175	665	167	170	175	187	699	158	110	125	153	546	154	171	175	183	684	Credit
Débito	48	42	47	44	180	49	46	51	49	194	43	17	21	29	110	27	30	27	31	115	Debit
II. VIAJES (a-b)	215	205	322	212	954	162	295	302	204	963	64	0	-1	-20	43	-95	-161	-124	-81	-462	II. TRAVEL (a-b)
a. Crédito	829	867	966	896	3 557	862	945	1 004	926	3 738	687	20	20	49	776	65	110	199	315	688	a. Credit
b. Débito	614	662	644	684	2 604	700	650	702	722	2 775	623	20	21	69	733	160	271	323	396	1 149	b. Debit
III. COMUNICACIONES (a-b)	-59	-59	-61	-53	-232	-65	-62	-59	-64	-250	-52	-58	-58	-61	-229	-46	-51	-42	-100	-239	III. COMMUNICATIONS (a-b)
a. Crédito	13	13	14	16	56	13	12	14	15	55	13	13	13	14	53	17	14	14	16	60	a. Credit
b. Débito	72	72	75	69	287	78	74	73	80	305	65	70	71	75	282	62	66	56	116	299	b. Debit
IV. SEGUROS Y REASEGUROS (a-b)	-77	-59	-59	-85	-280	15	-82	-92	-91	-251	-101	-148	-62	-178	-489	-38	-51	-81	-163	-334	IV. INSURANCE AND REINSURANCE (a-b)
a. Crédito	21	22	24	21	89	24	25	22	-17	54	25	19	26	26	95	34	21	18	31	103	a. Credit
b. Débito	98	82	84	106	370	9	107	114	74	304	126	167	88	204	584	72	72	99	194	438	b. Debit
V. OTROS SERVICIOS (a-b) 3/	-591	-514	-569	-574	-2 248	-513	-569	-642	-690	-2 413	-442	-431	-511	-500	-1 884	-488	-475	-585	-597	-2 144	V. OTHER (a-b) 3/
a. Crédito	250	249	250	267	1 016	281	296	277	288	1 142	254	248	243	251	996	262	260	238	250	1 010	a. Credit
b. Débito	841	763	819	841	3 263	793	865	918	978	3 555	696	679	755	751	2 880	749	735	823	847	3 154	b. Debit
VII. TOTAL (a-b)	-836	-754	-642	-851	-3 083	-760	-800	-836	-1 041	-3 438	-960	-1 002	-1 017	-1 330	-4 309	-1 356	-1 570	-1 819	-2 130	-6 874	VI. TOTAL (a-b)
a. Crédito	1 525	1 542	1 684	1 632	6 383	1 603	1 676	1 769	1 648	6 696	1 340	422	439	518	2 719	614	631	741	961	2 947	a. Credit
b. Débito	2 361	2 296	2 326	2 483	9 466	2 363	2 477	2 605	2 689	10 133	2 301	1 423	1 457	1 848	7 028	1 970	2 200	2 560	3 091	9 821	b. Debit

1/ Preliminar. La información de este cuadro se ha actualizado en la Nota Semanal N° 7 (17 de febrero de 2022).

El calendario anual de publicación de estas estadísticas se presenta en la página vii de esta Nota.

2/ Comprende servicios de mensajería y postales, gastos portuarios de naves y aeronaves y comisiones de transportes, principalmente.

3/ Comprende servicios de gobierno, financieros (incluidos los servicios de intermediación financiera medidos indirectamente -SIFMI), de informática, regalías, alquiler de equipo y servicios empresariales, entre otros.

Fuente: BCRP, SBS, SUNAT, MINCETUR, PROMPERÚ, Ministerio de Relaciones Exteriores y empresas.

Elaboración: Gerencia Central de Estudios Económicos.

**RENDA DE FACTORES
INVESTMENT INCOME**

 (Millones de US\$)^{1/} / (Millions of US\$)^{1/}

	2019			2020					2021					
	III	IV	AÑO	I	II	III	IV	AÑO	I	II	III	IV	AÑO	
I. INGRESOS	593	634	2 560	542	588	375	508	2 013	326	384	307	269	1 286	I. CREDITS
Sector privado	313	290	1 283	210	148	120	166	645	154	161	183	179	676	Private sector
Sector público	281	344	1 276	332	440	255	342	1 368	172	223	124	91	610	Public sector
II. EGRESOS	3 231	2 007	12 116	2 083	828	2 829	2 685	8 425	4 558	4 336	4 742	5 828	19 464	II. DEBITS
Sector privado	2 477	1 690	9 964	1 263	501	2 030	2 403	6 198	3 720	3 952	3 969	5 466	17 107	1. Private sector
Utilidades 3/	1 989	1 303	8 155	832	113	1 704	2 050	4 698	3 366	3 563	3 665	5 146	15 739	Profits 3/
Intereses	489	387	1 809	431	389	326	353	1 499	355	389	304	320	1 368	Interest obligations
Bonos	172	176	670	156	155	160	166	637	191	192	190	193	767	· Bonds
Préstamos	317	211	1 139	275	234	166	188	863	164	196	114	127	601	· Loans
Largo plazo	256	159	886	221	195	134	156	706	136	167	83	96	483	· Long-term
Corto plazo 4/	61	52	253	54	39	32	32	156	27	29	31	31	118	· Short-term 4/
Sector público 5/	754	318	2 152	820	327	798	282	2 227	838	384	773	362	2 357	2. Public sector interest 5/
Intereses por préstamos	37	81	231	23	73	19	62	176	14	59	16	68	157	Long-term loans
Intereses por bonos	716	237	1 920	797	222	780	220	2 018	824	292	757	294	2 167	Bonds
Otros	0	0	1	0	32	0	0	32	0	33	0	0	33	Other
III. TOTAL (I-II)	-2 637	-1 373	-9 557	-1 541	-240	-2 453	-2 177	-6 412	-4 233	-3 952	-4 435	-5 559	-18 178	III. TOTAL (I-II)
Sector privado	-2 165	-1 400	-8 681	-1 053	-353	-1 910	-2 237	-5 553	-3 566	-3 791	-3 786	-5 287	-16 431	Private sector
Sector público	-473	27	-876	-488	113	-543	60	-858	-666	-160	-649	-272	-1 747	Public sector

1/ Preliminar. La información de este cuadro se ha actualizado en la Nota Semanal N° 7 (17 de febrero de 2022).

El calendario anual de publicación de estas estadísticas se presenta en la página vii de esta Nota.

2 / Excluye los servicios de intermediación financiera medidos indirectamente (SIFMI)

3/ Utilidades o pérdidas devengadas en el periodo. Incluye las utilidades y dividendos remesados al exterior más las ganancias no distribuidas.

4/ Comprende empresas privadas y públicas e incluye intereses de la deuda con no residentes denominada en moneda nacional.

5/ Incluye comisiones

Fuente: BCRP, MEF, Cofide, ONP y empresas.

Elaboración: Gerencia Central de Estudios Económicos.

**CUENTA FINANCIERA DEL SECTOR PRIVADO
PRIVATE SECTOR LONG-TERM CAPITAL FLOWS**

(Millones de US\$)^{1/} / (Millions of US\$)^{1/}

	2019			2020					2021					
	III	IV	AÑO	I	II	III	IV	AÑO	I	II	III	IV	AÑO	
I. ACTIVOS	-1 018	672	1 087	453	-1 360	2 008	322	1 424	-1 258	-4 085	-4 553	776	-9 121	I. ASSETS
1. Inversión directa	24	121	-478	-399	-36	1 565	971	2 102	86	648	-33	670	1 371	1. Direct investment
2. Inversión de cartera 3/	-1 042	551	1 565	852	-1 324	443	-649	-678	-1 344	-4 733	-4 521	106	-10 492	2. Portfolio investment 3/
II. PASIVOS	2 153	53	5 126	374	-2 090	1 473	571	328	4 210	-1 058	1 883	2 705	7 740	II. LIABILITIES
1. Inversión directa (a+b)	1 218	2 294	6 313	525	-623	1 482	1 596	2 980	3 637	538	1 244	2 095	7 514	1. Direct investment (a + b)
a. Patrimonio	1 109	258	4 909	177	-1 019	1 527	1 712	2 396	2 693	758	1 150	2 852	7 453	a. Equity and reinvestment of earnings
Reinversión	496	60	1 944	265	-1 060	1 373	1 454	2 031	2 701	1 222	1 217	2 425	7 566	Reinvestment
Aportes y otras operaciones de capital	613	198	2 965	-88	41	154	258	365	-8	-465	-67	426	-113	Equity capital
b. Instrumentos de deuda	110	2 036	1 404	349	396	-46	-116	584	944	-220	94	-757	61	b. Debt instruments
2. Inversión de cartera	1 379	-498	1 096	192	-431	907	47	715	958	-226	4	415	1 152	2. Portfolio investment
Participaciones de capital 4/	-40	-125	-511	-82	-66	-27	-34	-209	-118	-3	-1	-33	-154	Equity securities 4/
Renta fija 5/	1 419	-373	1 607	274	-365	933	81	924	1 076	-223	5	448	1 306	Fixed-rate income 5/
3. Préstamos	-445	-1 743	-2 283	-344	-1 035	-915	-1 073	-3 367	-385	-1 370	634	195	-925	3. Long-term loans
Desembolsos	741	582	3 570	501	236	445	307	1 489	210	437	995	653	2 295	Disbursements
Amortización	-1 186	-2 325	-5 853	-845	-1 271	-1 361	-1 380	-4 857	-595	-1 807	-361	-458	-3 220	Amortization
III. TOTAL (I-II)	-3 171	620	-4 039	79	730	535	-248	1 096	-5 468	-3 027	-6 436	-1 929	-16 861	III. TOTAL (I-II)
Nota:														Note:
Pasivos IDE (metodología antigua)	1 321	1 981	7 731	1 006	-490	39	827	1 382	3 604	-9	1 157	1 471	6 223	FDI Liabilities (old methodology)

1/ Preliminar. La información de este cuadro se ha actualizado en la Nota Semanal N° 7 (17 de febrero de 2022).

El calendario anual de publicación de estas estadísticas se presenta en la página vii de esta Nota.

2/ Expresado en términos de activos netos de pasivos.

3/ Comprende acciones y otros activos sobre el exterior del sector financiero y no financiero. Incluye derivados financieros.

4/ Considera la compra neta de acciones por no residentes a través de la Bolsa de Valores de Lima (BVL), registrada por CAVALI S.A. ICLV (Registro Central de Valores y Liquidaciones)

5/ Incluye bonos y similares.

Fuente: BCRP, Cavali S.A. ICLV, Agencia de Promoción de la Inversión Privada (Proinversión) y empresas.

Elaboración: Gerencia Central de Estudios Económicos.

**CUENTA FINANCIERA DEL SECTOR PÚBLICO
PUBLIC SECTOR FINANCIAL ACCOUNT**

(Millones de US\$)^{1/2/} / (Millions of US\$)^{1/2/}

	2018					2019					2020					2021					
	I	II	III	IV	ANO	I	II	III	IV	ANO	I	II	III	IV	ANO	I	II	III	IV	ANO	
I. ACTIVOS	93	73	101	-66	201	-429	-2	70	149	-212	-186	172	145	156	288	-43	-51	-31	140	15	I. ASSETS
II. PASIVOS	-1 443	119	1 099	2 549	2 323	3 353	1 957	-1 646	524	4 187	700	3 348	2 926	3 132	10 106	5 505	-552	5 744	4 912	15 608	II. LIABILITIES
1. Inversión de cartera 4/	-1 400	155	1 174	1 690	1 619	2 903	2 023	-1 465	305	3 766	664	3 108	1 045	3 141	7 958	5 512	-899	1 848	5 064	11 525	1. Portfolio investment 4/
Emisiones	0	0	0	0	0	0	750	0	0	750	0	3 000	500	4 000	7 500	6 022	0	0	5 218	11 240	Issues
Gobierno central	0	0	0	0	0	0	750	0	0	750	0	3 000	0	4 000	7 000	5 022	0	0	5 218	10 240	Central Government
Empresas financieras	0	0	0	0	0	0	0	0	0	0	0	0	500	0	500	0	0	0	0	0	Financial public enterprises
Empresas no financieras	0	0	0	0	0	0	0	0	0	0	0	0	0	0	0	1 000	0	0	0	1 000	Non-financial public enterprises
Amortizaciones	0	-266	0	-253	-518	-149	-711	-500	-153	-1 513	-54	0	-552	0	-606	0	0	0	0	0	Amortization
Gobierno central	0	0	0	-253	-253	-149	-411	0	-153	-713	-54	0	0	0	-54	0	0	0	0	0	Central Government
Empresas financieras	0	-266	0	0	-266	0	-300	-500	0	-800	0	0	-552	0	-552	0	0	0	0	0	Financial public enterprises
Empresas no financieras	0	0	0	0	0	0	0	0	0	0	0	0	0	0	0	0	0	0	0	0	Non-financial public enterprises
Otras operaciones (a-b) 5/	-1 400	421	1 174	1 943	2 137	3 052	1 984	-965	459	4 530	718	108	1 097	-859	1 064	-511	-899	1 848	-154	285	Other transactions involving treasury bonds (a-b) 5/
a. Bonos Soberanos adquiridos por no residentes	-1 371	215	1 192	1 786	1 822	3 033	1 733	-1 032	455	4 190	683	221	1 093	-433	1 565	-918	-987	1 715	-123	-313	a. Sovereign Bonds held by non-residents
b. Bonos Globales adquiridos por residentes	29	-205	18	-157	-315	-19	-250	-67	-4	-340	-35	114	-4	426	501	-408	-88	-133	31	-598	b. Global Bonds held by residents
2. Préstamos	-43	-36	-75	859	704	450	-66	-182	218	421	36	241	1 881	-9	2 148	-7	346	2 085	-152	2 271	2. Loans
Desembolsos	107	81	62	1 550	1 800	519	86	50	478	1 113	78	323	1 943	133	2 477	98	451	2 169	62	2 780	Disbursements
Gobierno central	89	36	45	304	473	502	56	42	464	1 064	26	322	1 942	109	2 400	98	451	2 167	62	2 778	Central Government
Empresas financieras	16	28	0	0	44	0	0	0	0	0	0	0	0	0	0	0	0	0	0	0	Financial public enterprises
Empresas no financieras	2	17	17	1 247	1 283	17	10	9	14	49	52	1	1	24	78	0	0	2	0	3	Non-financial public enterprises
Amortizaciones	-150	-117	-137	-691	-1 096	-69	-132	-232	-259	-692	-43	-83	-62	-142	-330	-106	-104	-85	-214	-509	Amortization
Gobierno central	-137	-91	-122	-638	-988	-46	-114	-209	-255	-623	-20	-77	-39	-80	-217	-76	-97	-57	-135	-365	Central Government
Empresas financieras	-4	-23	-6	-51	-83	-15	-16	-14	-2	-47	-16	-2	-16	-58	-92	-17	-2	-15	-2	-37	Financial public enterprises
Empresas no financieras	-9	-3	-9	-2	-24	-9	-2	-9	-2	-22	-7	-3	-7	-4	-21	-13	-5	-13	-76	-107	Non-financial public enterprises
3. BCRP: otras operaciones 6/	0	0	0	0	0	0	0	0	0	0	0	0	0	0	0	0	0	1 811	0	1 811	3. Central Reserve Bank of Peru: other transactions 6/
III. TOTAL (I-II)	1 536	-46	-998	-2 614	-2 122	-3 782	-1 959	1 717	-375	-4 399	-886	-3 176	-2 781	-2 976	-9 818	-5 547	501	-5 775	-4 771	-15 592	III. TOTAL (I-II)

1/ Preliminar. La información de este cuadro se ha actualizado en la Nota Semanal N° 7 (17 de febrero de 2022).

2/ Deuda de mediano y largo plazo.

3/ Expresado en términos de activos netos de pasivos.

4/ Bonos, clasificados de acuerdo al mercado donde fueron emitidos. Los Bonos Brady y Globales, emitidos en el exterior, son parte de la deuda pública externa, incluyendo aquellos adquiridos por residentes.

Para empresas públicas financieras, desde el 2012 se incluyen los Bonos Corporativos de COFIDE y desde el 2013 los Bonos Corporativos del Fondo Mivienda.

Para empresas públicas no financieras, desde el 2017 se incluyen los Bonos Corporativos de Petroperú.

5/ Por la compraventa entre residentes y no residentes de bonos del gobierno emitidos en el exterior o en mercado local.

6/ Incluye las asignaciones de Derechos Especiales de Giro (DEG).

Fuente: MEF, BCRP.

Elaboración: Gerencia Central de Estudios Económicos

CUENTA FINANCIERA DE CAPITALES DE CORTO PLAZO
SHORT-TERM CAPITAL FLOWS

(Millones de US\$)^{1/} / (Millions of US\$)^{1/}

	2019			2020					2021					
	III	IV	AÑO	I	II	III	IV	AÑO	I	II	III	IV	AÑO	
1. EMPRESAS BANCARIAS (a-b)	-443	458	2	-87	828	226	-10	957	-900	-60	-282	215	-1 026	1. COMMERCIAL BANKS (a-b)
a. Activos	-80	115	-504	91	325	31	371	819	-1 334	1 725	-606	-753	-968	a. Assets
b. Pasivos	363	-343	-506	178	-503	-195	381	-138	-434	1 785	-325	-968	58	b. Liabilities
2. BCRP	0	0	0	0	0	0	0	0	0	0	0	0	0	2. CENTRAL RESERVE BANK OF PERU
3. BANCO DE LA NACIÓN (a-b)	24	-7	22	30	-17	-7	-15	-9	32	-4	-14	-15	0	3. BANCO DE LA NACION (a-b)
a. Activos	24	-7	22	30	-17	-7	-15	-9	32	-4	-14	-15	0	a. Assets
b. Pasivos	0	0	0	0	0	0	0	0	0	0	0	0	0	b. Liabilities
4. FINANCIERAS NO BANCARIAS (a-b)	-265	8	35	67	-158	-1	-18	-109	60	39	191	-123	166	4. NON-BANKING FINANCIAL COMPANIES (a-b)
a. Activos	-273	0	-9	49	-102	-5	24	-34	11	39	179	-80	148	a. Assets
b. Pasivos	-8	-8	-44	-18	56	-5	42	75	-49	0	-12	43	-18	b. Liabilities
5. SECTOR NO FINANCIERO (a-b)	-681	708	-562	-1 132	8	413	849	138	3 446	7 500	4 658	1 708	17 312	5. NON-FINANCIAL SECTOR (a-b)
a. Activos	-731	428	-1 424	-196	325	759	825	1 713	3 283	8 046	4 248	1 944	17 522	a. Assets
b. Pasivos	-50	-280	-861	936	317	347	-24	1 575	-162	547	-410	236	210	b. Liabilities
6. TOTAL (a-b)	-1 365	1 168	-504	-1 121	662	631	806	977	2 638	7 475	4 553	1 786	16 451	6. TOTAL (a-b)
a. Activos	-1 060	536	-1 915	-25	531	778	1 205	2 489	1 993	9 806	3 806	1 097	16 702	a. Assets
b. Pasivos	304	-632	-1 411	1 096	-130	147	399	1 512	-646	2 332	-747	-689	250	b. Liabilities

1/ Preliminar. La información de este cuadro se ha actualizado en la Nota Semanal N° 7 (17 de febrero de 2022).

El calendario anual de publicación de estas estadísticas se presenta en la página vii de esta Nota.

2/ Expresado en términos de activos netos de pasivos.

Fuente: BCRP, Bank for International Settlements (BIS) y empresas.

Elaboración: Gerencia Central de Estudios Económicos.

POSICIÓN DE ACTIVOS Y PASIVOS EXTERNOS
EXTERNAL ASSETS AND LIABILITIES POSITION

(Niveles a fin de periodo en millones de US\$)^{1/} / (End-of-period levels in millions of US\$)^{1/}

	2019			2020					2021					
	III	IV	AÑO	I	II	III	IV	AÑO	I	II	III	IV	AÑO	
I. ACTIVOS	133 489	135 874	135 874	130 779	136 256	141 476	147 612	147 612	152 743	151 893	154 264	158 781	158 781	I. ASSETS
1. Activos de reserva del BCRP	67 893	68 370	68 370	68 150	71 472	72 428	74 909	74 909	79 942	71 920	76 054	78 539	78 539	1. Reserve assets
2. Activos del sistema financiero 3/	37 132	38 503	38 503	35 268	36 806	38 716	39 921	39 921	37 031	35 685	29 430	28 847	28 847	2. Financial system 3/
3. Otros activos	28 465	29 001	29 001	27 361	27 978	30 332	32 783	32 783	35 770	44 289	48 780	51 395	51 395	3. Other assets
II. PASIVOS	218 374	220 047	220 047	218 255	218 395	222 888	227 657	227 657	235 432	235 863	242 513	249 925	249 925	II. LIABILITIES
1. Inversión directa	115 748	118 042	118 042	118 568	117 944	119 426	121 022	121 022	124 659	125 197	126 441	128 536	128 536	1. Direct investment
2. Participación de capital (cartera)	20 631	21 804	21 804	18 613	17 927	17 901	17 867	17 867	17 749	17 746	17 745	17 712	17 712	2. Equity securities
3. Deuda por préstamos, bonos y otros	81 961	80 146	80 146	80 946	82 501	85 488	88 566	88 566	93 003	92 892	95 635	100 989	100 989	3. Loans, bonds and other debts
Mediano y largo plazo	73 460	72 277	72 277	71 981	73 667	76 506	79 185	79 185	84 268	81 825	85 315	91 358	91 358	Medium and long-term
Sector privado 4/	35 168	33 013	33 013	32 910	31 578	31 581	30 553	30 553	31 185	29 614	30 240	30 856	30 856	Private sector 4/
Sector público (i+ii-iii) 5/ 6/	38 292	39 264	39 264	39 071	42 089	44 925	48 632	48 632	53 082	52 211	55 075	60 502	60 502	Public sector (i + ii - iii) 5/ 6/
i. Deuda pública externa	22 404	22 554	22 554	22 343	25 758	27 805	32 469	32 469	38 074	38 482	40 492	45 533	45 533	i. Public external debt
ii. Títulos del mercado secundario doméstico adquiridos por no residentes	16 905	17 724	17 724	17 706	17 423	18 208	17 676	17 676	16 116	14 748	15 469	15 885	15 885	ii. Securities debt of the domestic secondary market held by non-residents
iii. Títulos del mercado secundario externo adquiridos por residentes	1 017	1 013	1 013	978	1 092	1 088	1 514	1 514	1 107	1 019	886	917	917	iii. Securities debt of the external secondary market held by residents
Corto plazo	8 501	7 869	7 869	8 965	8 835	8 982	9 381	9 381	8 736	11 067	10 320	9 631	9 631	b. Short-term
Sistema financiero 4/	4 176	3 824	3 824	3 984	3 537	3 337	3 761	3 761	3 277	5 062	4 725	3 800	3 800	Financial system 4/
Otros	4 325	4 045	4 045	4 981	5 298	5 644	5 621	5 621	5 458	6 005	5 595	5 831	5 831	Other
4. Banco Central de Reserva del Perú	33	54	54	128	23	74	202	202	20	28	2 691	2 688	2 688	4. Central Reserve Bank of Peru
Corto plazo	33	54	54	128	23	74	202	202	20	28	30	44	44	Short-term
Largo plazo 7/	0	0	0	0	0	0	0	0	0	0	2 661	2 644	2 644	Long-term 7/
III. TOTAL (I-II)	-84 884	-84 173	-84 173	-87 476	-82 139	-81 413	-80 045	-80 045	-82 689	-83 970	-88 249	-91 144	-91 144	III. TOTAL (I-II)

1/ Preliminar. La información de este cuadro se ha actualizado en la Nota Semanal N° 7 (17 de febrero de 2022).

El calendario anual de publicación de estas estadísticas se presenta en la página vii de esta Nota.

2/ Expresado en términos de activos netos de pasivos.

3/ Incluye activos en moneda nacional contra no residentes. Excluye al BCRP.

4/ Incluye obligaciones en moneda nacional con no residentes.

5/ Comprende la deuda del Gobierno Central y de las empresas públicas.

6/ Los bonos del gobierno emitidos en el exterior y en poder de residentes se excluyen de los pasivos externos del sector público.

Los bonos del gobierno emitidos localmente, en poder de no residentes, se incluyen en los pasivos externos de este mismo sector.

7/ Incluye asignaciones de Derechos Especiales de Giro (DEG).

Fuente: BCRP, MEF, Cavali S.A.ICLV, Proinversión, BIS y empresas.

Elaboración: Gerencia Central de Estudios Económicos.

POSICIÓN DE ACTIVOS Y PASIVOS EXTERNOS
EXTERNAL ASSETS AND LIABILITIES POSITION

(Porcentaje del PBI)^{1/} / (Percentage of GDP)^{1/}

	2019			2020					2021					
	III	IV	AÑO	I	II	III	IV	AÑO	I	II	III	IV	AÑO	
I. ACTIVOS	58.4	58.8	58.8	57.1	64.4	68.7	72.0	72.0	73.7	68.3	68.5	70.7	70.7	I. ASSETS
1. Activos de reserva del BCRP	29,7	29,6	29,6	29,7	33,8	35,2	36,5	36,5	38,6	32,3	33,8	35,0	35,0	1. Reserve assets
2. Activos del sistema financiero 3/	16,2	16,7	16,7	15,4	17,4	18,8	19,5	19,5	17,9	16,0	13,1	12,8	12,8	2. Financial system 3/
3. Otros activos	12,4	12,6	12,6	11,9	13,2	14,7	16,0	16,0	17,3	19,9	21,7	22,9	22,9	3. Other assets
II. PASIVOS	95.5	95.3	95.3	95.2	103.2	108.3	111.1	111.1	113.6	106.0	107.7	111.2	111.2	II. LIABILITIES
1. Inversión directa	50,6	51,1	51,1	51,7	55,7	58,0	59,0	59,0	60,1	56,3	56,2	57,2	57,2	1. Direct investment
2. Participación de capital (cartera)	9,0	9,4	9,4	8,1	8,5	8,7	8,7	8,7	8,6	8,0	7,9	7,9	7,9	2. Equity securities
3. Deuda por préstamos, bonos y otros	35,8	34,7	34,7	35,3	39,0	41,5	43,2	43,2	44,9	41,8	42,5	45,0	45,0	3. Loans, bonds and other debts
Mediano y largo plazo	32,1	31,3	31,3	31,4	34,8	37,2	38,6	38,6	40,7	36,8	37,9	40,7	40,7	Medium and long-term
Sector privado 4/	15,4	14,3	14,3	14,4	14,9	15,3	14,9	14,9	15,0	13,3	13,4	13,7	13,7	Private sector 4/
Sector público (i+ii-iii) 5/ 6/	16,7	17,0	17,0	17,0	19,9	21,8	23,7	23,7	25,6	23,5	24,5	26,9	26,9	Public sector (i + ii - iii) 5/ 6/
i. Deuda pública externa	9,8	9,8	9,8	9,7	12,2	13,5	15,8	15,8	18,4	17,3	18,0	20,3	20,3	i. Public external debt
ii. Títulos del mercado secundario doméstico adquiridos por no residentes	7,4	7,7	7,7	7,7	8,2	8,8	8,6	8,6	7,8	6,6	6,9	7,1	7,1	ii. Securities debt of the domestic secondary market held by non-residents
iii. Títulos del mercado secundario externo adquiridos por residentes	0,4	0,4	0,4	0,4	0,5	0,5	0,7	0,7	0,5	0,5	0,4	0,4	0,4	iii. Securities debt of the external secondary market held by residents
Corto plazo	3,7	3,4	3,4	3,9	4,2	4,4	4,6	4,6	4,2	5,0	4,6	4,3	4,3	b. Short-term
Sistema financiero 4/	1,8	1,7	1,7	1,7	1,7	1,6	1,8	1,8	1,6	2,3	2,1	1,7	1,7	Financial system 4/
Otros	1,9	1,8	1,8	2,2	2,5	2,7	2,7	2,7	2,6	2,7	2,5	2,6	2,6	Other
4. Banco Central de Reserva del Perú	0,0	0,0	0,0	0,1	0,0	0,0	0,1	0,1	0,0	0,0	1,2	1,2	1,2	4. Central Reserve Bank of Peru
Corto plazo	0,0	0,0	0,0	0,1	0,0	0,0	0,1	0,1	0,0	0,0	0,0	0,0	0,0	Short-term
Largo plazo 7/	0,0	0,0	0,0	0,0	0,0	0,0	0,0	0,0	0,0	0,0	1,2	1,2	1,2	Long-term 7/
III. TOTAL (I-II)	-37.1	-36.4	-36.4	-38.2	-38.8	-39.5	-39.1	-39.1	-39.9	-37.8	-39.2	-40.6	-40.6	III. TOTAL (I-II)
PBI anualizado (Millones de US\$)	228 653	231 010	231 010	229 171	211 642	205 863	204 967	204 967	207 292	222 424	225 178	224 664	224 664	Annual GDP (Millions of US\$)

1/ Preliminar. La información de este cuadro se ha actualizado en la Nota Semanal N° 7 (17 de febrero de 2022).

El calendario anual de publicación de estas estadísticas se presenta en la página vii de esta Nota.

2/ Expresado en términos de activos netos de pasivos.

3/ Incluye activos en moneda nacional contra no residentes. Excluye al BCRP.

4/ Incluye obligaciones en moneda nacional con no residentes.

5/ Comprende la deuda del Gobierno Central y de las empresas públicas.

6/ Los bonos del gobierno emitidos en el exterior y en poder de residentes se excluyen de los pasivos externos del sector público.

Los bonos del gobierno emitidos localmente, en poder de no residentes, se incluyen en los pasivos externos de este mismo sector.

7/ Incluye asignaciones de Derechos Especiales de Giro (DEG).

Fuente: BCRP, MEF, Cavali S.A.ICLV, Proinversión, BIS y empresas.

Elaboración: Gerencia Central de Estudios Económicos.

CONCERTACIONES DE FINANCIAMIENTO EXTERNO PÚBLICO POR FUENTE FINANCIERA, DESTINO Y PLAZO DE VENCIMIENTO
COMMITTED LOANS BY FINANCIAL SOURCE, USE AND MATURITY

(Millones de US\$)^{1/2/} / (Millions of US\$)^{1/2/}

PERÍODO	FUENTE FINANCIERA / FINANCIAL SOURCE							DESTINO / USE				PLAZO VENCIMIENTO/ MATURITY		TOTAL	PERIOD
	Organismos Internacionales <i>Multilateral Organizations</i>	Club de París <i>Paris Club</i>	Bonos <i>Bonds</i>	Proveedores sin seguro <i>Suppliers</i>	Banca Internacional <i>Commercial Banks</i>	América Latina <i>Latin America</i>	Otros bilaterales <i>Other bilateral</i>	Proyectos de Inversión <i>Investment Projects</i>	Libre Disponibilidad <i>Free Disposal Funds</i>	Importación de alimentos <i>Food Imports</i>	Defensa <i>Defense</i>	1-5 años <i>1-5 years</i>	+ de 5 años <i>more than 5 years</i>		
	2020	503	0	5 305	0	0	0	0	503	5 305	0	0	0		
I	100	0	0	0	0	0	0	100	0	0	0	100	100	I	
II	353	0	5 305	0	0	0	0	353	5 305	0	0	5 659	5 659	II	
III	0	0	0	0	0	0	0	0	0	0	0	0	0	III	
IV	50	0	0	0	0	0	0	50	0	0	0	50	50	IV	
2021	3 680	521	9 000	0	0	0	0	2 256	10 945	0	0	0	13 200	13 200	2021
I	430	10	7 102	0	0	0	0	1 440	6 102	0	0	7 542	7 542	I	
II	2 418	66	0	0	0	0	0	433	2 050	0	0	2 483	2 483	II	
III	174	0	0	0	0	0	0	174	0	0	0	174	174	III	
IV	658	445	1 898	0	0	0	0	208	2 793	0	0	3 001	3 001	IV	

1/ Preliminar. Información actualizada con datos al 11 de febrero de 2022 en la Nota Semanal N° 7 (17 de febrero de 2022). El calendario anual de publicación de estas estadísticas se presenta en la página vii de esta Nota.

2/ Deuda de mediano y largo plazo.

Fuente: MEF, BCRP.

Elaboración: Gerencia Central de Estudios Económicos

OPERACIONES DEL SECTOR PÚBLICO NO FINANCIERO
OPERATIONS OF THE NON FINANCIAL PUBLIC SECTOR

(Millones de soles)^{1/} / (Millions of soles)^{1/}

	2019					2020					2021					
	I	II	III	IV	AÑO	I	II	III	IV	AÑO	I	II	III	IV	AÑO	
1. Ingresos corrientes del gobierno general	38 086	41 673	34 442	37 817	152 019	36 588	25 772	28 942	36 599	127 902	41 987	44 791	47 842	48 690	183 311	1. Current revenues of the General Government
a. Ingresos tributarios	28 679	30 959	25 432	28 700	113 769	27 778	19 731	21 215	26 799	95 523	32 809	35 230	36 392	38 767	143 197	a. Tax revenue
b. Ingresos no tributarios	9 407	10 715	9 010	9 118	38 249	8 810	6 042	7 727	9 800	32 379	9 178	9 562	11 451	9 923	40 114	b. Non-tax revenue
2. Gastos no financieros del gobierno general	28 567	36 533	38 859	50 430	154 388	32 596	33 320	42 369	69 100	177 385	39 573	42 772	47 959	63 743	194 046	2. Non-financial expenditures of the General Government
a. Corriente	24 197	28 350	29 842	36 977	119 366	27 107	30 622	34 343	53 077	145 148	31 291	33 370	37 695	47 994	150 350	a. Current
b. Capital	4 369	8 183	9 017	13 453	35 023	5 489	2 698	8 026	16 023	32 237	8 282	9 402	10 264	15 749	43 697	b. Capital
<i>Formación Bruta de Capital</i>	3 927	7 242	7 507	11 832	30 508	4 469	1 945	5 754	14 825	26 993	6 398	8 242	9 268	12 826	36 734	<i>Gross capital formation</i>
<i>Gobierno Nacional</i>	1 609	2 668	2 586	4 822	11 685	1 615	846	1 950	5 328	9 739	2 503	3 392	3 548	4 732	14 175	<i>National Government</i>
<i>Gobiernos Regionales</i>	726	1 283	1 537	2 663	6 209	905	392	1 557	3 116	5 971	1 083	1 614	1 775	2 589	7 060	<i>Regional Government</i>
<i>Gobiernos Locales</i>	1 592	3 291	3 384	4 347	12 613	1 948	707	2 248	6 381	11 284	2 813	3 236	3 945	5 504	15 499	<i>Local Government</i>
<i>Otros gastos de capital</i>	443	941	1 510	1 622	4 515	1 021	753	2 271	1 198	5 243	1 883	1 160	996	2 923	6 962	<i>Others capital expenditure</i>
3. Otros 2/	687	-279	1 118	-885	641	-1 459	-1 415	1 181	-1 078	-2 771	2 249	363	-874	-515	1 224	3. Others 2/
4. Resultado Primario (=1-2+3)	10 206	4 862	-3 298	-13 498	-1 728	2 533	-8 963	-12 245	-33 578	-52 254	4 663	2 383	-991	-15 567	-9 512	4. Primary Balance (=1-2+3)
5. Intereses	4 180	1 193	4 104	1 186	10 662	4 558	1 136	4 639	1 162	11 496	4 944	1 437	5 236	1 627	13 244	5. Interest payments
6. Resultado Económico (=4-5)	6 026	3 669	-7 402	-14 683	-12 391	-2 026	-10 099	-16 884	-34 740	-63 749	-281	946	-6 227	-17 194	-22 756	6. Overall balance (=4-5)

1/ Preliminar. Información actualizada con datos al 11 de febrero de 2022 en la Nota Semanal N° 7 (17 de febrero de 2022).

2/ Incluye ingresos de capital del Gobierno General y resultado primario de empresas estatales.

Fuente: MEF, BN, Sunat, EsSalud, sociedades de beneficencia pública y empresas estatales.

Elaboración: Gerencia Central de Estudios Económicos

AHORRO EN CUENTA CORRIENTE DEL SECTOR PÚBLICO NO FINANCIERO
CURRENT ACCOUNT SAVING OF THE NON-FINANCIAL PUBLIC SECTOR

(Millones de soles)^{1/ 2/ 3/} / (Millions of soles)^{1/ 2/ 3/}

	2019					2020					2021					
	I	II	III	IV	AÑO	I	II	III	IV	AÑO	I	II	III	IV	AÑO	
I. AHORRO EN CUENTA CORRIENTE (1+2)	10 778	12 640	2 283	360	26 061	4 621	-6 854	-8 233	-17 948	-28 415	7 889	11 217	4 950	-353	23 704	I. CURRENT ACCOUNT SAVING (1+2)
1. Gobierno Central	5 518	10 523	-1 761	-1 654	12 626	1 225	-5 973	-18 093	-17 111	-39 951	-246	8 506	803	-3 827	5 236	1. Central Government
a. Ingresos Corrientes 4/	31 769	35 446	28 361	31 361	126 938	30 591	22 001	23 488	30 336	106 415	35 228	38 860	41 026	42 045	157 159	a. Current Revenue 4/
b. Gastos Corrientes	26 251	24 923	30 122	33 016	114 312	29 365	27 973	41 580	47 447	146 366	35 474	30 354	40 222	45 873	151 923	b. Current Expenditure
- No Financieros	22 252	24 040	26 155	32 146	104 593	24 920	27 143	37 046	46 629	135 738	30 665	29 367	35 117	44 772	139 921	- Non-Financial
- Financieros	4 000	883	3 967	870	9 719	4 445	831	4 535	818	10 628	4 809	987	5 105	1 100	12 002	- Financial
2. Otras entidades 5/ 6/	5 259	2 117	4 044	2 014	13 435	3 395	-881	9 859	-837	11 536	8 135	2 712	4 147	3 474	18 468	2. Other entities 5/ 6/
II. INGRESOS DE CAPITAL	466	267	421	420	1 574	37	21	170	217	445	714	229	66	-207	802	II. CAPITAL REVENUE
III. GASTOS DE CAPITAL	5 217	9 238	10 106	15 463	40 025	6 684	3 267	8 820	17 010	35 780	8 884	10 501	11 243	16 633	47 261	III. CAPITAL EXPENDITURE
1. Inversión pública	4 808	8 501	8 701	13 404	35 414	5 634	2 531	6 666	15 855	30 687	7 262	9 301	10 189	13 707	40 459	1. Public Investment
2. Otros	410	737	1 405	2 059	4 611	1 050	735	2 154	1 154	5 094	1 623	1 199	1 054	2 926	6 803	2. Others
IV. RESULTADO ECONÓMICO (I+II-III)	6 026	3 669	-7 402	-14 683	-12 391	-2 026	-10 099	-16 884	-34 740	-63 749	-281	946	-6 227	-17 194	-22 756	IV. OVERALL BALANCE (I+II-III)
V. FINANCIAMIENTO NETO (1+2+3)	-6 026	-3 669	7 402	14 683	12 391	2 026	10 099	16 884	34 740	63 749	281	-946	6 227	17 194	22 756	V. NET FINANCING (1+2+3)
1. Externo	3 627	-233	109	1 176	4 679	2 417	10 765	6 780	14 386	34 349	20 237	2 261	9 875	21 197	53 570	1. Foreign
2. Interno	-9 675	-3 450	7 283	13 484	7 643	-393	-680	10 103	20 354	29 385	-19 957	-3 223	-3 648	-4 003	-30 831	2. Domestic
3. Privatización	22	14	10	23	69	1	14	0	0	15	0	16	0	0	16	3. Privatization

1/ Comprende las operaciones del gobierno general y de las empresas estatales no financieras. No incluye el resultado de las entidades estatales financieras.

2/ Preliminar. Información actualizada con datos al 11 de febrero de 2022 en la Nota Semanal N° 7 (17 de febrero de 2022). Desde la edición N°19 de 2003 se incorpora mejoras metodológicas referidas al registro de las multas las que se incorporan a los ingresos tributarios (anteriormente no tributarios), asimismo en relación al registro del gasto del gobierno central el que incorpora información procesada del Sistema Integrado de Administración Financiera. El calendario anual de publicación de estas estadísticas se presenta en la página vii de esta Nota.

3/ Debido al redondeo de los datos parciales, los totales pueden diferir de la suma de las partes.

4/ A partir de la Nota Semanal N° 12 del 26 de marzo de 2010, se ha incorporado el cambio metodológico en el registro de las devoluciones de impuestos establecido por la Sunat en la Nota Tributaria correspondiente a enero 2010 (publicada en marzo 2010 - página 14), según el cual se sustituyen las devoluciones registradas de acuerdo a su fecha de solicitud por las correspondientes a la fecha de emisión de las mismas.

5/ Desde la edición N°19 de 2004 se excluye del gasto no financiero la redención de Bonos de Reconocimiento la que desde entonces se contabiliza como amortización de la deuda pública interna.

6/ Desde la edición N°19 de 2004 incluye el registro de los intereses devengados por los Bonos de Reconocimiento, debido al efecto de la indexación del saldo adeudado al IPC.

Fuente: MEF, BN, Sunat, Essalud, sociedades de beneficencia pública, gobiernos locales, empresas estatales e instituciones públicas.

Elaboración: Gerencia Central de Estudios Económicos

OPERACIONES DEL SECTOR PÚBLICO NO FINANCIERO
OPERATIONS OF THE NON FINANCIAL PUBLIC SECTOR

(Porcentaje del PBI)^{1/} / (Percentage of GDP)^{1/}

	2019					2020					2021					
	I	II	III	IV	AÑO	I	II	III	IV	AÑO	I	II	III	IV	AÑO	
1. Ingresos corrientes del gobierno general	21,5	21,5	17,6	18,5	19,7	20,9	18,3	15,5	17,0	17,8	21,3	21,1	21,4	20,4	21,0	1. Current revenues of the General Government
a. Ingresos tributarios	16,2	15,9	13,0	14,1	14,8	15,9	14,0	11,4	12,4	13,3	16,7	16,6	16,2	16,3	16,4	a. Tax revenue
b. Ingresos no tributarios	5,3	5,5	4,6	4,5	5,0	5,0	4,3	4,1	4,6	4,5	4,7	4,5	5,1	4,2	4,6	b. Non-tax revenue
2. Gastos no financieros del gobierno general	16,1	18,8	19,9	24,7	20,0	18,7	23,7	22,7	32,1	24,7	20,1	20,1	21,4	26,7	22,3	2. Non-financial of the General Government
a. Corriente	13,7	14,6	15,3	18,1	15,5	15,5	21,8	18,4	24,6	20,2	15,9	15,7	16,8	20,1	17,2	a. Current
b. Capital	2,5	4,2	4,6	6,6	4,5	3,1	1,9	4,3	7,4	4,5	4,2	4,4	4,6	6,6	5,0	b. Capital
<i>Formación Bruta de Capital</i>	2,2	3,7	3,8	5,8	4,0	2,6	1,4	3,1	6,9	3,8	3,3	3,9	4,1	5,4	4,2	<i>Gross capital formation</i>
<i>Gobierno Nacional</i>	0,9	1,4	1,3	2,4	1,5	0,9	0,6	1,0	2,5	1,4	1,3	1,6	1,6	2,0	1,6	<i>National Government</i>
<i>Gobiernos Regionales</i>	0,4	0,7	0,8	1,3	0,8	0,5	0,3	0,8	1,4	0,8	0,6	0,8	0,8	1,1	0,8	<i>Regional Government</i>
<i>Gobiernos Locales</i>	0,9	1,7	1,7	2,1	1,6	1,1	0,5	1,2	3,0	1,6	1,4	1,5	1,8	2,3	1,8	<i>Local Government</i>
<i>Otros gastos de capital</i>	0,3	0,5	0,8	0,8	0,6	0,6	0,5	1,2	0,6	0,7	1,0	0,5	0,4	1,2	0,8	<i>Others capital expenditure</i>
3. Otros 2/	0,4	-0,1	0,6	-0,4	0,1	-0,8	-1,0	0,6	-0,5	-0,4	1,1	0,2	-0,4	-0,2	0,1	3. Others 2/
4. Resultado Primario (=1-2+3)	5,8	2,5	-1,7	-6,6	-0,2	1,4	-6,4	-6,6	-15,6	-7,3	2,4	1,1	-0,4	-6,5	-1,1	4. Primary Balance (=1-2+3)
5. Intereses	2,4	0,6	2,1	0,6	1,4	2,6	0,8	2,5	0,5	1,6	2,5	0,7	2,3	0,7	1,5	5. Interest payments
6. Resultado Económico (=4-5)	3,4	1,9	-3,8	-7,2	-1,6	-1,2	-7,2	-9,0	-16,1	-8,9	-0,1	0,4	-2,8	-7,2	-2,6	6. Overall balance (=4-5)

1/ Preliminar. Información actualizada con datos al 11 de febrero de 2022 en la Nota Semanal N° 7 (17 de febrero de 2022).

2/ Incluye ingresos de capital del Gobierno General y resultado primario de empresas estatales.

Fuente: MEF, BN, Sunat, EsSalud, sociedades de beneficencia pública y empresas estatales.

Elaboración: Gerencia Central de Estudios Económicos

AHORRO EN CUENTA CORRIENTE DEL SECTOR PÚBLICO NO FINANCIERO
CURRENT ACCOUNT SAVING OF THE NON-FINANCIAL PUBLIC SECTOR

(Porcentaje del PBI)^{1/2/3/} / (Percentage of GDP)^{1/2/3/}

	2019					2020					2021					
	I	II	III	IV	AÑO	I	II	III	IV	AÑO	I	II	III	IV	AÑO	
I. AHORRO EN CUENTA CORRIENTE (1+2)	6,1	6,5	1,2	0,2	3,4	2,6	-4,9	-4,4	-8,3	-4,0	4,0	5,3	2,2	-0,1	2,7	I. CURRENT ACCOUNT SAVING (1+2)
1. Gobierno Central	3,1	5,4	-0,9	-0,8	1,6	0,7	-4,2	-9,7	-7,9	-5,6	-0,1	4,0	0,4	-1,6	0,6	1. Central Government
a. Ingresos Corrientes 4/	17,9	18,2	14,5	15,4	16,5	17,5	15,6	12,6	14,1	14,8	17,9	18,3	18,3	17,6	18,0	a. Current Revenue 4/
b. Gastos Corrientes	14,8	12,8	15,4	16,2	14,8	16,8	19,9	22,3	22,0	20,4	18,0	14,3	18,0	19,2	17,4	b. Current Expenditure
- No Financieros	12,6	12,4	13,4	15,8	13,6	14,3	19,3	19,8	21,7	18,9	15,6	13,8	15,7	18,8	16,0	- Non-Financial
- Financieros	2,3	0,5	2,0	0,4	1,3	2,5	0,6	2,4	0,4	1,5	2,4	0,5	2,3	0,5	1,4	- Financial
2. Otras entidades 5/ 6/	3,0	1,1	2,1	1,0	1,7	1,9	-0,6	5,3	-0,4	1,6	4,1	1,3	1,9	1,5	2,1	2. Other entities 5/ 6/
II. INGRESOS DE CAPITAL	0,3	0,1	0,2	0,2	0,2	0,0	0,0	0,1	0,1	0,1	0,4	0,1	0,0	-0,1	0,1	II. CAPITAL REVENUE
III. GASTOS DE CAPITAL	2,9	4,8	5,2	7,6	5,2	3,8	2,3	4,7	7,9	5,0	4,5	4,9	5,0	7,0	5,4	III. CAPITAL EXPENDITURE
1. Inversión pública	2,7	4,4	4,5	6,6	4,6	3,2	1,8	3,6	7,4	4,3	3,7	4,4	4,5	5,7	4,6	1. Public Investment
2. Otros	0,2	0,4	0,7	1,0	0,6	0,6	0,5	1,2	0,5	0,7	0,8	0,6	0,5	1,2	0,8	2. Others
IV. RESULTADO ECONÓMICO (I+II-III)	3,4	1,9	-3,8	-7,2	-1,6	-1,2	-7,2	-9,0	-16,1	-8,9	-0,1	0,4	-2,8	-7,2	-2,6	IV. OVERALL BALANCE (I+II-III)
V. FINANCIAMIENTO NETO (1+2+3)	-3,4	-1,9	3,8	7,2	1,6	1,2	7,2	9,0	16,1	8,9	0,1	-0,4	2,8	7,2	2,6	V. NET FINANCING (1+2+3)
1. Externo	2,0	-0,1	0,1	0,6	0,6	1,4	7,7	3,6	6,7	4,8	10,3	1,1	4,4	8,9	6,1	1. Foreign
2. Interno	-5,5	-1,8	3,7	6,6	1,0	-0,2	-0,5	5,4	9,5	4,1	-10,1	-1,5	-1,6	-1,7	-3,5	2. Domestic
3. Privatización	0,0	0,0	0,0	0,0	0,0	0,0	0,0	0,0	0,0	0,0	0,0	0,0	0,0	0,0	0,0	3. Privatization

1/ Comprende las operaciones del gobierno general y de las empresas estatales no financieras. No incluye el resultado de las entidades estatales financieras.

2/ Preliminar. Información actualizada con datos al 11 de febrero de 2022 en la Nota Semanal N° 7 (17 de febrero de 2022). Desde la edición N°19 de 2003 se incorpora mejoras metodológicas referidas al registro de las multas las que se incorporan a los ingresos tributarios (anteriormente no tributarios), asimismo en relación al registro del gasto del gobierno central el que incorpora información procesada del Sistema Integrado de Administración Financiera. El calendario anual de publicación de estas estadísticas se presenta en la página vii de esta Nota.

3/ Debido al redondeo de los datos parciales, los totales pueden diferir de la suma de las partes.

4/ A partir de la Nota Semanal N° 12 del 26 de marzo de 2010, se ha incorporado el cambio metodológico en el registro de las devoluciones de impuestos establecido por la Sunat en la Nota Tributaria correspondiente a enero 2010 (publicada en marzo 2010 - página 14), según el cual se sustituyen las devoluciones registradas de acuerdo a su fecha de solicitud por las correspondientes a la fecha de emisión de las mismas.

5/ Desde la edición N°19 de 2004 se excluye del gasto no financiero la redención de Bonos de Reconocimiento la que desde entonces se contabiliza como amortización de la deuda pública interna.

6/ Desde la edición N°19 de 2004 incluye el registro de los intereses devengados por los Bonos de Reconocimiento, debido al efecto de la indexación del saldo adeudado al IPC.

Fuente: MEF, BN, Sunat, Essalud, sociedades de beneficencia pública, gobiernos locales, empresas estatales e instituciones públicas.

Elaboración: Gerencia Central de Estudios Económicos

**OPERACIONES DEL GOBIERNO GENERAL
OPERATIONS OF THE GENERAL GOVERNMENT**

(Millones de soles)^{1/} / (Millions of soles)^{1/}

	2019					2020					2021					
	I	II	III	IV	AÑO	I	II	III	IV	AÑO	I	II	III	IV	AÑO	
I. INGRESOS CORRIENTES 2/	38 086	41 673	34 442	37 817	152 019	36 588	25 772	28 942	36 599	127 902	41 987	44 791	47 842	48 690	183 311	I. CURRENT REVENUES 2/
1. Ingresos tributarios	28 679	30 959	25 432	28 700	113 769	27 778	19 731	21 215	26 799	95 523	32 809	35 230	36 392	38 767	143 197	1. Tax revenue
2. Contribuciones	4 083	4 326	4 355	4 502	17 266	4 018	3 528	4 019	4 408	15 972	4 477	4 371	4 467	4 663	17 978	2. Contributions
3. Otros	5 324	6 389	4 655	4 615	20 983	4 792	2 514	3 708	5 393	16 407	4 701	5 190	6 984	5 261	22 136	3. Others
II. GASTOS NO FINANCIEROS	28 567	36 533	38 859	50 430	154 388	32 596	33 320	42 369	69 100	177 385	39 573	42 772	47 959	63 743	194 046	II. NON-FINANCIAL EXPENDITURE
1. Gastos corrientes 3/	24 197	28 350	29 842	36 977	119 366	27 107	30 622	34 343	53 077	145 148	31 291	33 370	37 695	47 994	150 350	1. Current expenditure 3/
2. Gastos de capital	4 369	8 183	9 017	13 453	35 023	5 489	2 698	8 026	16 023	32 237	8 282	9 402	10 264	15 749	43 697	2. Capital expenditure
III. INGRESOS DE CAPITAL	475	289	436	420	1 620	46	21	179	217	463	178	229	60	-208	260	III. CAPITAL REVENUES
IV. RESULTADO PRIMARIO	9 994	5 429	-3 981	-12 193	-750	4 037	-7 527	-13 247	-32 283	-49 019	2 593	2 248	-57	-15 260	-10 476	IV. PRIMARY BALANCE
V. INTERESES 4/	4 053	897	4 014	904	9 867	4 494	845	4 567	853	10 759	4 875	1 022	5 202	1 167	12 265	V. INTEREST PAYMENTS 4/
VI. RESULTADO ECONÓMICO	5 941	4 532	-7 994	-13 097	-10 617	-456	-8 372	-17 814	-33 136	-59 778	-2 282	1 226	-5 258	-16 427	-22 741	VI. OVERALL BALANCE
VII. FINANCIAMIENTO NETO	-5 941	-4 532	7 994	13 097	10 617	456	8 372	17 814	33 136	59 778	2 282	-1 226	5 258	16 427	22 741	VII. NET FINANCING (1+2+3)
1. Externo	3 778	914	-177	1 240	5 756	1 055	10 476	6 375	14 013	31 920	16 762	2 042	9 151	21 505	49 461	1. Foreign
(Millones US \$)	1 137	275	-56	369	1 723	305	3 082	1 790	3 893	9 070	4 509	524	2 259	5 349	12 641	(Millions of US \$)
a. Desembolsos	502	806	42	464	1 814	26	3 322	1 942	4 109	9 400	5 121	451	2 167	5 280	13 018	a. Disbursements
b. Amortización	-195	-524	-209	-408	-1 336	-74	-77	-39	-80	-270	-76	-97	-57	-135	-365	b. Amortization
c. Otros 5/	829	-7	111	313	1 246	353	-163	-113	-136	-59	-536	171	149	205	-11	c. Others 5/
2. Interno	-9 742	-5 461	8 161	11 833	4 792	-599	-2 119	11 439	19 123	27 843	-14 480	-3 285	-3 893	-5 078	-26 736	2. Domestic
3. Privatización	22	14	10	23	69	1	14	0	0	15	0	16	0	0	16	3. Privatization
Nota:																Nota:
GASTOS CORRIENTES TOTALES 6/	28 250	29 247	33 855	37 880	129 233	31 601	31 467	38 910	53 930	155 907	36 166	34 392	42 897	49 161	162 615	TOTAL CURRENT EXPENDITURE 6/
AHORRO EN CUENTA CORRIENTE 7/	9 836	12 426	587	-63	22 786	4 987	-5 694	-9 967	-17 331	-28 005	5 821	10 400	4 945	-470	20 696	CURRENT ACCOUNT SAVING 7/

1/ Preliminar. Información actualizada con datos al 11 de febrero de 2022 en la Nota Semanal N° 7 (17 de febrero de 2022). Desde la edición N°19 de 2003 se incorpora mejoras metodológicas referidas al registro de las multas las que se incorporan a los ingresos tributarios (anteriormente no tributarios), asimismo en relación al registro del gasto del gobierno central el que incorpora información procesada del Sistema Integrado de Administración Financiera. El calendario anual de publicación de estas estadísticas se presenta en la página vii de esta Nota.

2/ A partir de la Nota Semanal N° 12 del 26 de marzo de 2010, se ha incorporado el cambio metodológico en el registro de las devoluciones de impuestos establecido por la Sunat en la Nota Tributaria correspondiente a enero 2010 (publicada en marzo 2010 - página 14), según el cual se sustituyen las devoluciones registradas de acuerdo a su fecha de solicitud por las correspondientes a la fecha de emisión de las mismas.

3/ Desde la edición N°19 de 2004 se excluye del gasto no financiero la redención de Bonos de Reconocimiento la que desde entonces se contabiliza como amortización de la deuda pública interna.

4/ Desde la edición N°19 de 2004 incluye el registro de los intereses devengados por los Bonos de Reconocimiento, debido al efecto de la indexación del saldo adeudado al IPC.

5/ Incluye financiamiento excepcional y financiamiento de corto plazo.

6/ Se obtiene de sumar los gastos corrientes no financieros más intereses.

7/ Se obtiene de la diferencia entre los ingresos corrientes y los gastos corrientes.

Fuente: MEF, BN, Sunat, Essalud, sociedades de beneficencia pública, gobiernos locales e instituciones públicas.
Elaboración: Gerencia Central de Estudios Económicos

**OPERACIONES DEL GOBIERNO GENERAL
OPERATIONS OF THE GENERAL GOVERNMENT**

(Porcentaje del PBI)^{1/} / (Percentage of GDP)^{1/}

	2019					2020					2021					
	I	II	III	IV	AÑO	I	II	III	IV	AÑO	I	II	III	IV	AÑO	
I. INGRESOS CORRIENTES 2/	21,5	21,5	17,6	18,5	19,7	20,9	18,3	15,5	17,0	17,8	21,3	21,1	21,4	20,4	21,0	I. CURRENT REVENUES 2/
1. Ingresos tributarios	16,2	15,9	13,0	14,1	14,8	15,9	14,0	11,4	12,4	13,3	16,7	16,6	16,2	16,3	16,4	1. Tax revenue
2. Contribuciones	2,3	2,2	2,2	2,2	2,2	2,3	2,5	2,2	2,0	2,2	2,3	2,1	2,0	2,0	2,1	2. Contributions
3. Otros	3,0	3,3	2,4	2,3	2,7	2,7	1,8	2,0	2,5	2,3	2,4	2,4	3,1	2,2	2,5	3. Others
II. GASTOS NO FINANCIEROS	16,1	18,8	19,9	24,7	20,0	18,7	23,7	22,7	32,1	24,7	20,1	20,1	21,4	26,7	22,3	II. NON-FINANCIAL EXPENDITURE
1. Gastos corrientes 3/	13,7	14,6	15,3	18,1	15,5	15,5	21,8	18,4	24,6	20,2	15,9	15,7	16,8	20,1	17,2	1. Current expenditure 3/
2. Gastos de capital	2,5	4,2	4,6	6,6	4,5	3,1	1,9	4,3	7,4	4,5	4,2	4,4	4,6	6,6	5,0	2. Capital expenditure
III. INGRESOS DE CAPITAL	0,3	0,1	0,2	0,2	0,2	0,0	0,0	0,1	0,1	0,1	0,1	0,1	0,0	-0,1	0,0	III. CAPITAL REVENUES
IV. RESULTADO PRIMARIO	5,6	2,8	-2,0	-6,0	-0,1	2,3	-5,4	-7,1	-15,0	-6,8	1,3	1,1	0,0	-6,4	-1,2	IV. PRIMARY BALANCE
V. INTERESES 4/	2,3	0,5	2,1	0,4	1,3	2,6	0,6	2,4	0,4	1,5	2,5	0,5	2,3	0,5	1,4	V. INTEREST PAYMENTS 4/
VI. RESULTADO ECONÓMICO	3,4	2,3	-4,1	-6,4	-1,4	-0,3	-6,0	-9,5	-15,4	-8,3	-1,2	0,6	-2,3	-6,9	-2,6	VI. OVERALL BALANCE
VII. FINANCIAMIENTO NETO	-3,4	-2,3	4,1	6,4	1,4	0,3	6,0	9,5	15,4	8,3	1,2	-0,6	2,3	6,9	2,6	VII. NET FINANCING (1+2+3)
1. Externo	2,1	0,5	-0,1	0,6	0,7	0,6	7,4	3,4	6,5	4,4	8,5	1,0	4,1	9,0	5,7	1. Foreign
a. Desembolsos	0,9	1,4	0,1	0,8	0,8	0,1	8,0	3,7	6,9	4,6	9,7	0,8	3,9	8,9	5,8	a. Disbursements
b. Amortización	-0,4	-0,9	-0,4	-0,7	-0,6	-0,1	-0,2	-0,1	-0,1	-0,1	-0,1	-0,2	-0,1	-0,2	-0,2	b. Amortization
c. Otros 5/	1,6	0,0	0,2	0,5	0,5	0,7	-0,4	-0,2	-0,2	0,0	-1,0	0,3	0,3	0,3	0,0	c. Others 5/
2. Interno	-5,5	-2,8	4,2	5,8	0,6	-0,3	-1,5	6,1	8,9	3,9	-7,4	-1,5	-1,7	-2,1	-3,1	2. Domestic
3. Privatización	0,0	0,0	0,0	0,0	0,0	0,0	0,0	0,0	0,0	0,0	0,0	0,0	0,0	0,0	0,0	3. Privatization
Nota:																Note:
GASTOS CORRIENTES TOTALES 6/	16,0	15,1	17,3	18,6	16,8	18,1	22,4	20,8	25,0	21,7	18,4	16,2	19,1	20,6	18,6	TOTAL CURRENT EXPENDITURE 6/
AHORRO EN CUENTA CORRIENTE 7/	5,6	6,4	0,3	0,0	3,0	2,9	-4,0	-5,3	-8,0	-3,9	3,0	4,9	2,2	-0,2	2,4	CURRENT ACCOUNT SAVING 7/

1/ Preliminar. Información actualizada con datos al 11 de febrero de 2022 en la Nota Semanal N° 7 (17 de febrero de 2022). Desde la edición N°19 de 2003 se incorpora mejoras metodológicas referidas al registro de las multas las que se incorporan a los ingresos tributarios (anteriormente no tributarios), asimismo en relación al registro del gasto del gobierno central el que incorpora información procesada del Sistema Integrado de Administración Financiera. El calendario anual de publicación de estas estadísticas se presenta en la página vii de esta Nota.

2/ A partir de la Nota Semanal N° 12 del 26 de marzo de 2010, se ha incorporado el cambio metodológico en el registro de las devoluciones de impuestos establecido por la Sunat en la Nota Tributaria correspondiente a enero 2010 (publicada en marzo 2010 - página 14), según el cual se sustituyen las devoluciones registradas de acuerdo a su fecha de solicitud por las correspondientes a la fecha de emisión de las mismas.

3/ Desde la edición N°19 de 2004 se excluye del gasto no financiero la redención de Bonos de Reconocimiento la que desde entonces se contabiliza como amortización de la deuda pública interna.

4/ Desde la edición N°19 de 2004 incluye el registro de los intereses devengados por los Bonos de Reconocimiento, debido al efecto de la indexación del saldo adeudado al IPC.

5/ Incluye financiamiento excepcional y financiamiento de corto plazo.

6/ Se obtiene de sumar los gastos corrientes no financieros más intereses.

7/ Se obtiene de la diferencia entre los ingresos corrientes y los gastos corrientes.

Fuente: MEF, BN, Sunat, Essalud, sociedades de beneficencia pública, gobiernos locales e instituciones públicas.

Elaboración: Gerencia Central de Estudios Económicos

INGRESOS CORRIENTES DEL GOBIERNO GENERAL
GENERAL GOVERNMENT CURRENT REVENUES
(Millones de soles)^{1/} / (Millions of soles)^{1/}

	2019					2020					2021					
	I	II	III	IV	AÑO	I	II	III	IV	AÑO	I	II	III	IV	AÑO	
I. INGRESOS TRIBUTARIOS	28 679	30 959	25 432	28 700	113 769	27 778	19 731	21 215	26 799	95 523	32 809	35 230	36 392	38 767	143 197	I. TAX REVENUES
Ingresos tributarios del Gobierno Nacional	27 635	30 305	24 735	28 006	110 681	26 801	19 572	20 677	26 016	93 065	31 750	34 527	35 656	37 912	139 846	Tax revenue of the National Government
1. Impuesto a la renta	12 266	13 119	8 713	9 917	44 015	11 635	10 439	7 274	8 819	38 167	13 920	15 128	11 926	13 902	54 877	1. Income tax
- Personas Naturales	3 436	4 289	2 898	3 195	13 819	3 397	3 379	2 714	3 035	12 525	3 376	4 522	3 901	4 216	16 016	- Individual
- Personas Jurídicas	6 921	5 321	5 387	6 204	23 834	7 189	4 801	3 613	5 443	21 046	7 871	6 141	7 378	8 432	29 822	- Corporate
- Regularización	1 909	3 509	428	517	6 363	1 049	2 259	946	342	4 596	2 674	4 465	647	1 254	9 040	- Clearing
2. Impuestos a las importaciones	365	330	358	372	1 424	328	212	276	343	1 159	321	320	371	448	1 460	2. Import tax
3. Impuesto general a las ventas (IGV) 2/	15 818	15 477	15 837	16 373	63 504	15 462	9 931	13 379	16 607	55 379	18 061	18 099	20 114	21 825	78 099	3. Value-added tax 2/
- Interno	9 654	9 085	9 317	9 835	37 892	9 469	5 338	8 050	9 851	32 708	10 777	9 679	10 355	11 796	42 608	- Domestic
- Importaciones	6 163	6 391	6 520	6 538	25 613	5 992	4 593	5 329	6 757	22 671	7 284	8 419	9 758	10 029	35 491	- Imports
4. Impuesto selectivo al consumo (ISC)	2 028	2 044	2 001	2 143	8 216	2 310	902	1 537	2 171	6 920	2 290	2 043	2 279	2 514	9 125	4. Excise tax
- Combustibles	765	785	826	836	3 212	911	452	606	1 000	2 970	907	875	907	972	3 660	- Fuels
- Otros	1 263	1 260	1 175	1 307	5 005	1 399	450	931	1 171	3 951	1 383	1 168	1 372	1 542	5 465	- Other
5. Otros ingresos tributarios	1 429	3 791	2 940	3 411	11 572	1 356	1 919	2 457	2 891	8 623	1 578	4 014	6 042	4 471	16 105	5. Other tax revenue
6. Devoluciones de impuestos	-4 271	-4 456	-5 114	-4 210	-18 051	-4 290	-3 831	-4 247	-4 815	-17 182	-4 419	-5 078	-5 075	-5 248	-19 820	6. Tax refund
Ingresos tributarios de los Gobiernos Locales	1 045	653	697	693	3 088	977	159	539	783	2 458	1 059	703	735	855	3 352	Tax revenues of the Local Government
II. INGRESOS NO TRIBUTARIOS	9 407	10 715	9 010	9 118	38 249	8 810	6 042	7 727	9 800	32 379	9 178	9 562	11 451	9 923	40 114	II. NON-TAX REVENUE
Ingresos no tributarios del Gobierno Nacional	8 282	9 802	8 068	8 093	34 245	7 676	5 812	7 064	8 989	29 542	8 216	8 805	10 513	8 963	36 497	Non-tax revenue of the National Government
1. Contribuciones sociales	4 083	4 326	4 355	4 502	17 266	4 018	3 528	4 019	4 408	15 972	4 477	4 371	4 467	4 663	17 978	1. Social Contributions
2. Recursos propios y transferencias	1 998	1 776	1 772	1 563	7 109	1 823	591	1 410	1 399	5 222	1 589	1 725	1 799	1 389	6 502	2. Fees and transfers
3. Canon y regalías	1 039	1 250	1 076	1 063	4 428	1 041	503	635	1 109	3 287	1 555	1 600	2 718	2 386	8 259	3. Royalties
4. Otros	1 163	2 451	864	964	5 442	795	1 191	1 001	2 074	5 061	595	1 109	1 529	525	3 758	4. Others
Ingresos no tributarios de los Gobiernos Regionales	185	202	162	167	717	147	54	88	126	415	122	138	180	163	603	Non-tax revenue of the Regional Government
Ingresos no tributarios de los Gobiernos Locales	939	711	780	858	3 288	987	175	574	685	2 422	840	618	758	798	3 014	Non-tax revenue of the Local Government
III. TOTAL INGRESOS CORRIENTES (I+II)	38 086	41 673	34 442	37 817	152 019	36 588	25 772	28 942	36 599	127 902	41 987	44 791	47 842	48 690	183 311	III. CORRIENTE REVENUES (I+II)

1/ Preliminar. Información actualizada con datos al 11 de febrero de 2022 en la Nota Semanal N° 7 (17 de febrero de 2022).

2/ Incluye los dos puntos porcentuales correspondientes al Impuesto de Promoción Municipal (IPM).

Fuente: MEF, BN y Sunat.

Elaboración: Gerencia Central de Estudios Económicos

INGRESOS CORRIENTES DEL GOBIERNO GENERAL
GENERAL GOVERNMENT CURRENT REVENUES
(Porcentaje del PBI)^{1/} / (Percentage of GDP)^{1/}

	2019					2020					2021					
	I	II	III	IV	AÑO	I	II	III	IV	AÑO	I	II	III	IV	AÑO	
I. INGRESOS TRIBUTARIOS	16,2	15,9	13,0	14,1	14,8	15,9	14,0	11,4	12,4	13,3	16,7	16,6	16,2	16,3	16,4	I. TAX REVENUES
Ingresos tributarios del Gobierno Nacional	15,6	15,6	12,7	13,7	14,4	15,3	13,9	11,1	12,1	13,0	16,1	16,2	15,9	15,9	16,0	Tax revenue of the National Government
1. Impuesto a la renta	6,9	6,8	4,5	4,9	5,7	6,7	7,4	3,9	4,1	5,3	7,1	7,1	5,3	5,8	6,3	1. Income tax
- Personas Naturales	1,9	2,2	1,5	1,6	1,8	1,9	2,4	1,5	1,4	1,7	1,7	2,1	1,7	1,8	1,8	- Individual
- Personas Jurídicas	3,9	2,7	2,8	3,0	3,1	4,1	3,4	1,9	2,5	2,9	4,0	2,9	3,3	3,5	3,4	- Corporate
- Regularización	1,1	1,8	0,2	0,3	0,8	0,6	1,6	0,5	0,2	0,6	1,4	2,1	0,3	0,5	1,0	- Clearing
2. Impuestos a las importaciones	0,2	0,2	0,2	0,2	0,2	0,2	0,2	0,1	0,2	0,2	0,2	0,2	0,2	0,2	0,2	2. Import tax
3. Impuesto general a las ventas (IGV) 2/	8,9	8,0	8,1	8,0	8,2	8,8	7,1	7,2	7,7	7,7	9,2	8,5	9,0	9,2	9,0	3. Value-Added tax
- Interno	5,5	4,7	4,8	4,8	4,9	5,4	3,8	4,3	4,6	4,6	5,5	4,5	4,6	4,9	4,9	- Domestic
- Importaciones	3,5	3,3	3,3	3,2	3,3	3,4	3,3	2,9	3,1	3,2	3,7	4,0	4,4	4,2	4,1	- Imports
4. Impuesto selectivo al consumo (ISC)	1,1	1,1	1,0	1,1	1,1	1,3	0,6	0,8	1,0	1,0	1,2	1,0	1,0	1,1	1,0	4. Excise tax
- Combustibles	0,4	0,4	0,4	0,4	0,4	0,5	0,3	0,3	0,5	0,4	0,5	0,4	0,4	0,4	0,4	- Fuels
- Otros	0,7	0,6	0,6	0,6	0,6	0,8	0,3	0,5	0,5	0,6	0,7	0,5	0,6	0,6	0,6	- Other
5. Otros ingresos tributarios	0,8	2,0	1,5	1,7	1,5	0,8	1,4	1,3	1,3	1,2	0,8	1,9	2,7	1,9	1,8	5. Other tax revenue
6. Devoluciones de impuestos	-2,4	-2,3	-2,6	-2,1	-2,3	-2,5	-2,7	-2,3	-2,2	-2,4	-2,2	-2,4	-2,3	-2,2	-2,3	6. Tax refund
Ingresos tributarios de los Gobiernos Locales	0,6	0,3	0,4	0,3	0,4	0,6	0,1	0,3	0,4	0,3	0,5	0,3	0,3	0,4	0,4	Tax revenues of the Local Government
II. INGRESOS NO TRIBUTARIOS	5,3	5,5	4,6	4,5	5,0	5,0	4,3	4,1	4,6	4,5	4,7	4,5	5,1	4,2	4,6	II. NON-TAX REVENUE
Ingresos no tributarios del Gobierno Nacional	4,7	5,0	4,1	4,0	4,4	4,4	4,1	3,8	4,2	4,1	4,2	4,1	4,7	3,8	4,2	Non-tax revenue of the National Government
1. Contribuciones sociales	2,3	2,2	2,2	2,2	2,2	2,3	2,5	2,2	2,0	2,2	2,3	2,1	2,0	2,0	2,1	1. Social Contributions
2. Recursos propios y transferencias	1,1	0,9	0,9	0,8	0,9	1,0	0,4	0,8	0,6	0,7	0,8	0,8	0,8	0,6	0,7	2. Fees and transfers
3. Canon y regalías	0,6	0,6	0,6	0,5	0,6	0,6	0,4	0,3	0,5	0,5	0,8	0,8	1,2	1,0	0,9	3. Royalties
4. Otros	0,7	1,3	0,4	0,5	0,7	0,5	0,8	0,5	1,0	0,7	0,3	0,5	0,7	0,2	0,4	4. Others
Ingresos no tributarios de los Gobiernos Regionales	0,1	0,1	0,1	0,1	0,1	0,1	0,0	0,0	0,1	0,1	0,1	0,1	0,1	0,1	0,1	Non-tax revenue of the Regional Government
Ingresos no tributarios de los Gobiernos Locales	0,5	0,4	0,4	0,4	0,4	0,6	0,1	0,3	0,3	0,3	0,4	0,3	0,3	0,3	0,3	Non-tax revenue of the Local Government
III. TOTAL INGRESOS CORRIENTES (I+II)	21,5	21,5	17,6	18,5	19,7	20,9	18,3	15,5	17,0	17,8	21,3	21,1	21,4	20,4	21,0	III. CURRENT REVENUES (I+II)

1/ Preliminar. Información actualizada con datos al 11 de febrero de 2022 en la Nota Semanal N° 7 (17 de febrero de 2022).

2/ Incluye los dos puntos porcentuales correspondientes al Impuesto de Promoción Municipal (IPM).

Fuente: MEF, BN y Sunat.

Elaboración: Gerencia Central de Estudios Económicos

GASTOS NO FINANCIEROS DEL GOBIERNO GENERAL
NON-FINANCIAL EXPENDITURES OF THE GENERAL GOVERNMENT

(Millones de soles)^{1/} / (Millions of soles)^{1/}

	2019					2020					2021					
	I	II	III	IV	AÑO	I	II	III	IV	AÑO	I	II	III	IV	AÑO	
I. GASTOS CORRIENTES	24 197	28 350	29 842	36 977	119 366	27 107	30 622	34 343	53 077	145 148	31 291	33 370	37 695	47 994	150 350	I. CURRENT EXPENDITURE
Remuneraciones	11 403	11 639	11 991	14 117	49 151	12 135	11 880	12 958	16 073	53 046	12 421	12 518	13 219	16 070	54 227	Wages and salaries
Gobierno Nacional	6 737	6 651	6 965	7 798	28 150	6 997	6 787	7 499	8 641	29 924	7 022	6 933	7 332	8 331	29 619	National governments
Gobiernos Regionales	4 102	4 408	4 411	5 658	18 580	4 507	4 577	4 814	6 699	20 597	4 794	4 976	5 223	7 000	21 993	Regional governments
Gobiernos Locales	565	580	616	660	2 421	631	516	645	733	2 525	604	609	663	739	2 615	Local governments
Bienes y servicios 1/	7 621	10 637	11 404	15 642	45 305	8 510	9 143	12 108	20 278	50 039	10 467	13 684	15 475	19 776	59 402	Goods and services 1/
<i>Del cual: Mantenimiento</i>	639	942	1 165	1 784	4 530	611	678	1 156	3 609	6 054	893	1 252	1 713	2 483	6 341	<i>Of which: Maintenance</i>
Gobierno Nacional	5 666	7 181	7 865	10 795	31 508	5 901	6 072	7 899	11 648	31 521	7 269	8 954	10 316	12 791	39 329	National governments
Gobiernos Regionales	629	1 166	1 298	2 093	5 186	817	1 260	1 614	2 871	6 562	1 134	1 810	1 908	2 815	7 666	Regional governments
Gobiernos Locales	1 326	2 290	2 241	2 754	8 610	1 791	1 811	2 595	5 759	11 956	2 065	2 921	3 251	4 170	12 407	Local governments
Transferencias 2/	5 173	6 074	6 446	7 218	24 911	6 462	9 599	9 276	16 726	42 064	8 403	7 168	9 002	12 148	36 720	Transfers 2/
Gobierno Nacional	4 282	5 052	5 474	6 056	20 864	5 499	8 728	8 311	15 324	37 862	7 448	6 257	7 966	10 829	32 500	National governments
Gobiernos Regionales	705	798	713	874	3 089	751	673	713	1 107	3 244	751	708	824	1 092	3 375	Regional governments
Gobiernos Locales	186	224	259	288	957	212	198	253	295	958	204	203	212	226	846	Local governments
II. GASTO DE CAPITAL	4 369	8 183	9 017	13 453	35 023	5 489	2 698	8 026	16 023	32 237	8 282	9 402	10 264	15 749	43 697	II. CAPITAL EXPENDITURE
Formación bruta de capital	3 927	7 242	7 507	11 832	30 508	4 469	1 945	5 754	14 825	26 993	6 398	8 242	9 268	12 826	36 734	Gross capital formation
Gobierno Nacional	1 609	2 668	2 586	4 822	11 685	1 615	846	1 950	5 328	9 739	2 503	3 392	3 548	4 732	14 175	National governments
Gobiernos Regionales	726	1 283	1 537	2 663	6 209	905	392	1 557	3 116	5 971	1 083	1 614	1 775	2 589	7 060	Regional governments
Gobiernos Locales	1 592	3 291	3 384	4 347	12 613	1 948	707	2 248	6 381	11 284	2 813	3 236	3 945	5 504	15 499	Local governments
Otros gastos de capital 2/	443	941	1 510	1 622	4 515	1 021	753	2 271	1 198	5 243	1 883	1 160	996	2 923	6 962	Others 2/
III. GASTO NO FINANCIERO TOTAL (I + II)	28 567	36 533	38 859	50 430	154 388	32 596	33 320	42 369	69 100	177 385	39 573	42 772	47 959	63 743	194 046	III. NON-FINANCIAL EXPENDITURE (I+II)
Gobierno Nacional	18 877	22 614	24 389	31 005	96 886	21 123	23 139	27 869	42 090	114 222	26 070	26 609	30 074	39 549	122 303	National governments
Gobiernos Regionales	6 181	7 702	7 998	11 329	33 211	7 010	6 946	8 734	13 828	36 518	7 780	9 161	9 779	13 538	40 258	Regional governments
Gobiernos Locales	3 509	6 216	6 471	8 096	24 292	4 463	3 235	5 765	13 181	26 645	5 722	7 002	8 107	10 655	31 486	Local governments

1/ Preliminar. Información actualizada con datos al 11 de febrero de 2022 en la Nota Semanal N° 7 (17 de febrero de 2022).

2/ Neto de comisiones

3/ Neto de transferencias intergubernamentales

Fuente: MEF, BN, Sunat, Essalud, sociedades de beneficencia pública, gobiernos locales e instituciones públicas.

Elaboración: Gerencia Central de Estudios Económicos

GASTOS NO FINANCIEROS DEL GOBIERNO GENERAL
NON-FINANCIAL EXPENDITURES OF THE GENERAL GOVERNMENT

(Porcentajes del PBI)^{1/} / (Percentage of GDP)^{1/}

	2019					2020					2021					
	I	II	III	IV	AÑO	I	II	III	IV	AÑO	I	II	III	IV	AÑO	
I. GASTOS CORRIENTES	13.7	14.6	15.3	18.1	15.5	15.5	21.8	18.4	24.6	20.2	15.9	15.7	16.8	20.1	17.2	I. CURRENT EXPENDITURE
Remuneraciones	6.4	6.0	6.1	6.9	6.4	6.9	8.4	6.9	7.5	7.4	6.3	5.9	5.9	6.7	6.2	Wages and salaries
Gobierno Nacional	3.8	3.4	3.6	3.8	3.7	4.0	4.8	4.0	4.0	4.2	3.6	3.3	3.3	3.5	3.4	National governments
Gobiernos Regionales	2.3	2.3	2.3	2.8	2.4	2.6	3.3	2.6	3.1	2.9	2.4	2.3	2.3	2.9	2.5	Regional governments
Gobiernos Locales	0.3	0.3	0.3	0.3	0.3	0.4	0.4	0.3	0.3	0.4	0.3	0.3	0.3	0.3	0.3	Local governments
Bienes y servicios 1/	4.3	5.5	5.8	7.7	5.9	4.9	6.5	6.5	9.4	7.0	5.3	6.4	6.9	8.3	6.8	Goods and services 1/
<i>Del cual: Mantenimiento</i>	0.4	0.5	0.6	0.9	0.6	0.3	0.5	0.6	1.7	0.8	0.5	0.6	0.8	1.0	0.7	<i>Of which: Maintenance</i>
Gobierno Nacional	3.2	3.7	4.0	5.3	4.1	3.4	4.3	4.2	5.4	4.4	3.7	4.2	4.6	5.4	4.5	National governments
Gobiernos Regionales	0.4	0.6	0.7	1.0	0.7	0.5	0.9	0.9	1.3	0.9	0.6	0.9	0.9	1.2	0.9	Regional governments
Gobiernos Locales	0.7	1.2	1.1	1.3	1.1	1.0	1.3	1.4	2.7	1.7	1.0	1.4	1.5	1.7	1.4	Local governments
Transferencias 2/	2.9	3.1	3.3	3.5	3.2	3.7	6.8	5.0	7.8	5.9	4.3	3.4	4.0	5.1	4.2	Transfers 2/
Gobierno Nacional	2.4	2.6	2.8	3.0	2.7	3.1	6.2	4.5	7.1	5.3	3.8	2.9	3.6	4.5	3.7	National governments
Gobiernos Regionales	0.4	0.4	0.4	0.4	0.4	0.4	0.5	0.4	0.5	0.5	0.4	0.3	0.4	0.5	0.4	Regional governments
Gobiernos Locales	0.1	0.1	0.1	0.1	0.1	0.1	0.1	0.1	0.1	0.1	0.1	0.1	0.1	0.1	0.1	Local governments
II. GASTO DE CAPITAL	2.5	4.2	4.6	6.6	4.5	3.1	1.9	4.3	7.4	4.5	4.2	4.4	4.6	6.6	5.0	II. CAPITAL EXPENDITURE
Formación bruta de capital	2.2	3.7	3.8	5.8	4.0	2.6	1.4	3.1	6.9	3.8	3.3	3.9	4.1	5.4	4.2	Gross capital formation
Gobierno Nacional	0.9	1.4	1.3	2.4	1.5	0.9	0.6	1.0	2.5	1.4	1.3	1.6	1.6	2.0	1.6	National governments
Gobiernos Regionales	0.4	0.7	0.8	1.3	0.8	0.5	0.3	0.8	1.4	0.8	0.6	0.8	0.8	1.1	0.8	Regional governments
Gobiernos Locales	0.9	1.7	1.7	2.1	1.6	1.1	0.5	1.2	3.0	1.6	1.4	1.5	1.8	2.3	1.8	Local governments
Otros gastos de capital 2/	0.3	0.5	0.8	0.8	0.6	0.6	0.5	1.2	0.6	0.7	1.0	0.5	0.4	1.2	0.8	Others 2/
III. GASTO NO FINANCIERO TOTAL (I + II)	16.1	18.8	19.9	24.7	20.0	18.7	23.7	22.7	32.1	24.7	20.1	20.1	21.4	26.7	22.3	III. NON-FINANCIAL EXPENDITURE (I+II)
Gobierno Nacional	10.7	11.6	12.5	15.2	12.6	12.1	16.5	14.9	19.5	15.9	13.3	12.5	13.4	16.6	14.0	National governments
Gobiernos Regionales	3.5	4.0	4.1	5.6	4.3	4.0	4.9	4.7	6.4	5.1	4.0	4.3	4.4	5.7	4.6	Regional governments
Gobiernos Locales	2.0	3.2	3.3	4.0	3.2	2.6	2.3	3.1	6.1	3.7	2.9	3.3	3.6	4.5	3.6	Local governments

1/ Preliminar. Información actualizada con datos al 11 de febrero de 2022 en la Nota Semanal N° 7 (17 de febrero de 2022).

2/ Neto de comisiones.

3/ Neto de transferencias intergubernamentales.

Fuente: MEF, BN, Sunat, Essalud, sociedades de beneficencia pública, gobiernos locales e instituciones públicas.

Elaboración: Gerencia Central de Estudios Económicos

**SALDO DE LA DEUDA DEL SECTOR PÚBLICO NO FINANCIERO
NON FINANCIAL PUBLIC SECTOR DEBT STOCK**

(Millones de soles)^{1/2/} / (Millions of soles)^{1/2/}

	2019				2020				2021				
	I	II	III	IV	I	II	III	IV	I	II	III	IV	
DEUDA PÚBLICA	188 689	193 421	195 541	206 301	202 003	215 929	225 258	249 197	268 835	275 172	293 799	314 867	PUBLIC DEBT
I. DEUDA PÚBLICA EXTERNA 3/	65 146	65 734	66 604	65 659	67 658	81 715	90 720	106 995	132 408	137 512	155 620	170 438	I. FOREIGN PUBLIC DEBT 3/
1. CRÉDITOS	20 478	20 210	20 242	20 527	21 320	23 017	30 367	31 088	31 771	34 086	45 101	43 221	1. CREDITS
Organismos Internacionales	12 811	12 634	12 395	12 702	13 274	14 677	21 719	22 144	23 078	25 227	35 701	34 378	Multilateral Organizations
Club de París	3 545	3 496	3 655	3 726	3 649	3 820	4 052	4 271	3 839	3 876	4 068	3 656	Paris Club
Proveedores	16	11	11	5	6	0	0	0	0	0	0	0	Suppliers
Banca Internacional	4 106	4 069	4 180	4 094	4 392	4 520	4 597	4 673	4 854	4 983	5 331	5 187	Commercial Banks
2. BONOS	44 668	45 524	46 363	45 132	46 338	58 698	60 354	75 907	100 637	103 426	110 519	127 217	2. BONDS
Bonos globales	38 028	38 944	39 603	38 512	39 458	51 618	53 154	68 667	89 357	91 846	98 129	115 247	Global bonds
Bonos de empresas públicas no financieras	6 640	6 580	6 760	6 620	6 880	7 080	7 200	7 240	11 280	11 580	12 390	11 970	State owned Enterprises Bonds
II. DEUDA PÚBLICA INTERNA 4/	123 543	127 687	128 936	140 643	134 345	134 214	134 537	142 202	136 427	137 660	138 179	144 429	II. DOMESTIC PUBLIC DEBT 4/
1. LARGO PLAZO	116 730	120 121	122 056	128 251	128 139	127 981	128 122	129 725	131 698	133 340	134 195	134 632	1. LONG TERM
A. CRÉDITOS	2 322	2 281	1 777	1 701	1 503	1 444	1 211	1 180	965	542	1 361	1 295	A. CREDITS
a. Créditos del Banco de la Nación	1 011	986	603	560	530	487	437	446	450	69	66	60	a. Credits from Banco de la Nación
- Gobierno Nacional	1 004	965	559	517	473	435	391	404	408	30	29	29	- National Government
- Gobiernos Locales	0	14	38	37	50	45	40	35	35	33	30	24	- Local Governments
- Empresas Públicas No financieras	7	7	7	7	7	7	7	7	7	6	6	6	- State owned Enterprises
b. Créditos de la Banca Comercial	774	759	702	670	637	620	588	548	515	473	504	471	b. Credits from Banca Comercial
- Gobiernos Locales	774	759	702	670	637	610	578	538	505	473	443	411	- Local Government
c. Ley 29625 5/	537	537	472	472	337	337	187	187	0	0	0	0	c. Law 29625 5/
d. Adquisición de acciones - COFIDE 6/	0	0	0	0	0	0	0	0	0	791	764	764	d. Acquisition of financial assets 6/
B. BONOS	114 408	117 840	120 279	126 550	126 636	126 537	126 910	128 545	130 733	132 798	132 834	133 337	B. BONDS
Bonos de Tesoro Público	114 408	117 840	120 279	126 550	126 636	126 537	126 910	128 545	130 733	132 798	132 834	133 337	Treasury Bonds
- Bonos de Capitalización BCRP	645	394	394	394	394	394	0	0	0	0	0	0	- BCRP Capitalization Bonds
- Bonos por canje de deuda pública 7/	543	295	295	295	295	295	295	295	295	295	295	295	- Debt Exchange Bonds 7/
- Bonos Soberanos	108 273	112 536	115 101	121 612	121 755	121 795	122 622	124 419	126 642	128 679	128 980	129 611	- Sovereign Bonds
- Bonos de Reconocimiento 8/	4 946	4 615	4 490	4 249	4 192	4 054	3 993	3 831	3 796	3 625	3 560	3 432	- Pension Recognition Bonds 8/
2. CORTO PLAZO	6 813	7 566	6 880	12 391	6 206	6 233	6 416	12 476	4 729	4 320	3 984	9 796	2. SHORT TERM
A. CRÉDITOS	5 399	6 231	5 596	11 524	5 749	6 137	6 410	12 476	4 729	4 320	3 984	9 796	A. CREDITS
a. Tesoro Público 9/	2 417	2 463	2 394	7 920	2 767	2 167	3 064	8 471	2 114	2 051	1 995	7 493	a. Public Treasury 9/
b. Gobiernos Locales	23	32	47	54	55	30	24	24	25	49	62	71	b. Local Government
c. Empresas Públicas No Financieras	2 959	3 736	3 155	3 549	2 927	3 940	3 322	3 981	2 591	2 219	1 927	2 233	c. State owned Enterprises
B. LETRAS	1 414	1 335	1 284	867	457	96	6	0	0	0	0	0	B. BILLS
Tesoro Público	1 414	1 335	1 284	867	457	96	6	0	0	0	0	0	Treasury Bills
NOTA:													NOTE:
Deuda Neta del Sector Público no Financiero 10/	78 844	76 874	84 569	100 282	99 635	108 434	130 316	160 076	166 886	168 282	180 326	190 067	Non-Financial Public Sector Net Debt 10/
Obligaciones por Asociaciones Público Privadas 11/	3 223	2 982	3 056	2 768	2 869	2 703	2 745	2 490	2 582	2 346	2 506	2 088	PPP Liabilities 11/
Fondo de Estabilización de Precios de Combustibles	122	33	-77	-106	-332	-537	-542	-548	-548	-330	-123	-511	Fuel Prices Stabilization Fund
Deuda Externa de COFIDE, Fondo Mivivienda y Bco.	11 710	10 606	9 121	8 993	9 202	9 468	9 377	10 544	10 749	11 027	11 612	11 240	COFIDE, Fondo Mivivienda and Agrarian Bank External
Deuda Interna de Largo Plazo de COFIDE y Fondo	1 444	1 428	1 778	1 878	2 040	2 040	2 040	2 040	2 184	2 184	2 184	2 192	COFIDE, Long Term Domestic Debt
Tenencia de Bonos Globales y Soberanos 12/	146 301	151 480	154 703	160 123	161 213	173 413	175 776	193 086	215 999	220 725	227 109	244 858	Bond holdings 12/
Residentes	57 847	55 488	61 398	66 300	64 212	63 984	60 990	65 912	70 209	75 882	68 672	69 750	Resident
No Residentes	88 454	95 991	93 305	93 823	97 002	109 429	114 786	127 174	145 790	144 842	158 436	175 108	Non-resident
Bonos Soberanos	108 273	112 536	115 101	121 612	121 755	121 795	122 622	124 419	126 642	128 679	128 980	129 611	Sovereign Bonds
Residentes	53 417	51 922	57 961	62 946	60 846	60 117	57 072	60 430	66 048	71 950	65 092	66 242	Resident
No Residentes	54 856	60 614	57 140	58 666	60 910	61 678	65 550	63 989	60 594	56 729	63 887	63 368	Non-resident
Bonos Globales	38 028	38 944	39 603	38 512	39 458	51 618	53 154	68 667	89 367	91 846	98 129	115 247	Global Bonds
Residentes	4 430	3 566	3 437	3 354	3 366	3 867	3 918	5 482	4 161	3 932	3 580	3 508	Resident
No Residentes	33 598	35 377	36 165	35 157	36 092	47 751	49 236	63 185	85 196	87 914	94 549	111 739	Non-resident

1/ Preliminar. Información actualizada con datos al 11 de febrero de 2022 en la Nota Semanal N° 7 (17 de febrero de 2022). El calendario anual de publicación de estas estadísticas se presenta en la página vii de esta Nota.

2/ Los Bonos son clasificados de acuerdo al mercado donde fueron emitidos.
 Los Bonos Brady y Globales, emitidos en el exterior, son parte de la deuda pública externa, incluyendo aquellos adquiridos por residentes.
 Los Bonos Soberanos emitidos en el mercado interno y la plataforma Euroclear son parte de la deuda pública interna, incluyendo los adquiridos por no residentes.

3/ Considera la deuda de mediano y largo plazo, excluye préstamos de apoyo a la balanza de pagos.
 4/ Considera la deuda interna entre entidades del gobierno.
 5/ Corresponde a la deuda del gobierno nacional por las obligaciones del Fondo Nacional de Vivienda (FONAVI).
 6/ Corresponde a la deuda del gobierno nacional por la operación de endeudamiento interno, bajo la modalidad de adquisición de bienes a plazo, con la Corporación Financiera de Desarrollo (COFIDE).
 7/ DU N° 068-99 hasta el 2006 y DS N° 002-2007-EF desde el 2007.
 8/ Corresponde al estimado del saldo adeudado por Bonos de Reconocimiento en términos de su valor actualizado por la inflación.
 9/ Incluye las obligaciones pendientes de pago (flotante), créditos del Banco de la Nación (hasta el 2006) y la deuda con tenedores de Bonos de la Deuda Agraria.

10/ Corresponde a la deuda bruta menos los activos del sector público no financiero. Estos últimos incluyen los depósitos en el sistema financiero nacional, los activos en el exterior de empresas públicas y Fondo Consolidado de Reservas (FCR), y los otros activos financieros (tenencias de bonos, inversiones en fondos mutuos, inversiones financieras) de ESsalud, FCR-ONP, ElectroPerú y Fondo Nacional de Financiamiento de la Actividad Empresarial del Estado (FONAFE).

11/ Corresponde al valor nominal estimado de los CRPAO emitidos entre mayo de 2006 y marzo de 2012, neto de las amortizaciones realizadas.
 12/ Estimado.

SALDO DE LA DEUDA DEL SECTOR PÚBLICO NO FINANCIERO NON FINANCIAL PUBLIC SECTOR DEBT STOCK

(Porcentajes del PBI)^{1/2/} / (Percentage of GDP)^{1/2/}

	2019				2020				2021				
	I	II	III	IV	I	II	III	IV	I	II	III	IV	
DEUDA PÚBLICA	25,3	25,7	25,6	26,8	26,3	30,2	31,9	34,7	36,4	33,9	34,6	36,1	PUBLIC DEBT
I. DEUDA PÚBLICA EXTERNA 3/	8,7	8,7	8,7	8,5	8,8	11,4	12,8	14,9	17,9	16,9	18,3	19,5	I. FOREIGN PUBLIC DEBT 3/
1. CRÉDITOS	2,7	2,7	2,7	2,7	2,8	3,2	4,3	4,3	4,3	4,2	5,3	5,0	1. CREDITS
Organismos Internacionales	1,7	1,7	1,6	1,6	1,7	2,1	3,1	3,1	3,1	3,1	4,2	3,9	Multilateral Organizations
Club de París	0,5	0,5	0,5	0,5	0,5	0,5	0,6	0,6	0,5	0,5	0,5	0,4	Paris Club
Proveedores	0,0	0,0	0,0	0,0	0,0	0,0	0,0	0,0	0,0	0,0	0,0	0,0	Suppliers
Banca Internacional	0,6	0,5	0,5	0,5	0,6	0,6	0,7	0,7	0,7	0,6	0,6	0,6	Commercial Banks
2. BONOS	6,0	6,1	6,1	5,9	6,0	8,2	8,5	10,6	13,6	12,7	13,0	14,6	2. BONDS
Bonos globales	5,1	5,2	5,2	5,0	5,1	7,2	7,5	9,6	12,1	11,3	11,6	13,2	Global bonds
Bonos de empresas públicas no financieras	0,9	0,9	0,9	0,9	0,9	1,0	1,0	1,0	1,5	1,4	1,5	1,4	State owned Enterprises Bonds
II. DEUDA PÚBLICA INTERNA 4/	16,6	17,0	16,9	18,3	17,5	18,8	19,1	19,8	18,5	17,0	16,3	16,6	II. DOMESTIC PUBLIC DEBT 4/
1. LARGO PLAZO	15,7	16,0	16,0	16,6	16,7	17,9	18,1	18,1	17,8	16,4	15,8	15,4	1. LONG TERM
A. CRÉDITOS	0,3	0,3	0,2	0,2	0,2	0,2	0,2	0,2	0,1	0,1	0,2	0,1	A. CREDITS
a. Créditos del Banco de la Nación	0,1	0,1	0,1	0,1	0,1	0,1	0,1	0,1	0,1	0,0	0,0	0,0	a. Credits from Banco de la Nación
- Gobierno Nacional	0,1	0,1	0,1	0,1	0,1	0,1	0,1	0,1	0,1	0,0	0,0	0,0	- National Government
- Gobiernos Locales	0,0	0,0	0,0	0,0	0,0	0,0	0,0	0,0	0,0	0,0	0,0	0,0	- Local Governments
- Empresas Públicas No financieras	0,0	0,0	0,0	0,0	0,0	0,0	0,0	0,0	0,0	0,0	0,0	0,0	- State owned Enterprises
b. Créditos de la Banca Comercial	0,1	0,1	0,1	0,1	0,1	0,1	0,1	0,1	0,1	0,1	0,1	0,1	b. Credits from Banca Comercial
- Gobiernos Locales	0,1	0,1	0,1	0,1	0,1	0,1	0,1	0,1	0,1	0,1	0,1	0,1	- Local Government
c. Ley 29625 5/	0,1	0,1	0,1	0,1	0,0	0,0	0,0	0,0	0,0	0,0	0,0	0,0	c. Law 29625 5/
d. Adquisición de acciones - COFIDE 6/											0,1	0,1	d. Acquisition of financial assets 6/
B. BONOS	15,3	15,7	15,8	16,4	16,5	17,7	18,0	17,9	17,7	16,4	15,6	15,3	B. BONDS
Bonos del Tesoro Público	15,3	15,7	15,8	16,4	16,5	17,7	18,0	17,9	17,7	16,4	15,6	15,3	Treasury Bonds
- Bonos de Capitalización BCRP	0,1	0,1	0,1	0,1	0,1	0,1	0,0	0,0	0,0	0,0	0,0	0,0	- BCRP Capitalization Bonds
- Bonos por canje de deuda pública 7/	0,1	0,0	0,0	0,0	0,0	0,0	0,0	0,0	0,0	0,0	0,0	0,0	- Debt Exchange Bonds 7/
- Bonos Soberanos	14,5	15,0	15,1	15,8	15,8	17,0	17,4	17,3	17,1	15,9	15,2	14,9	- Sovereign Bonds
- Bonos de Reconocimiento 8/	0,7	0,6	0,6	0,6	0,5	0,6	0,6	0,5	0,5	0,4	0,4	0,4	- Pension Recognition Bonds 8/
2. CORTO PLAZO	0,9	1,0	0,9	1,6	0,8	0,9	0,9	1,7	0,6	0,5	0,5	1,1	2. SHORT TERM
A. CRÉDITOS	0,7	0,8	0,7	1,5	0,7	0,9	0,9	1,7	0,6	0,5	0,5	1,1	A. CREDITS
a. Tesoro Público 9/	0,3	0,3	0,3	1,0	0,4	0,3	0,4	1,2	0,3	0,3	0,2	0,9	a. Public Treasury 9/
b. Gobiernos Locales	0,0	0,0	0,0	0,0	0,0	0,0	0,0	0,0	0,0	0,0	0,0	0,0	b. Local Government
c. Empresas Públicas No Financieras	0,4	0,5	0,4	0,5	0,4	0,6	0,5	0,6	0,4	0,3	0,2	0,3	c. State owned Enterprises
B. LETRAS	0,2	0,2	0,2	0,1	0,1	0,0	0,0	0,0	0,0	0,0	0,0	0,0	B. BILLS
Tesoro Público	0,2	0,2	0,2	0,1	0,1	0,0	0,0	0,0	0,0	0,0	0,0	0,0	Treasury Bills
NOTA:													NOTE:
Deuda Neta del Sector Público no Financiero 10/	10,6	10,2	11,1	13,0	13,0	15,2	18,5	22,3	22,6	20,7	21,2	21,8	Non-Financial Public Sector Net Debt 10/
Obligaciones por Asociaciones Público Privadas 11/	0,4	0,4	0,4	0,4	0,4	0,4	0,4	0,3	0,3	0,3	0,3	0,2	PPP Liabilities 11/
Fondo de Estabilización de Precios de Combustibles	0,0	0,0	0,0	0,0	0,0	- 0,1	- 0,1	- 0,1	- 0,1	0,0	0,0	- 0,1	Fuel Prices Stabilisation Fund
Deuda Externa de COFIDE, Fondo Mivivienda y Bco.	1,6	1,4	1,2	1,2	1,2	1,3	1,3	1,5	1,5	1,4	1,4	1,3	COFIDE, Fondo Mivivienda and Agrarian Bank External
Deuda Interna de Largo Plazo de COFIDE y Fondo	0,2	0,2	0,2	0,2	0,3	0,3	0,3	0,3	0,3	0,3	0,3	0,3	COFIDE, Long Term Domestic Debt
Tenencia de Bonos Globales y Soberanos 12/	19,6	20,2	20,3	20,8	21,0	24,3	24,9	26,9	29,2	27,2	26,8	28,1	Bond holdings 12/
Residentes	7,8	7,4	8,1	8,6	8,4	9,0	8,6	9,2	9,5	9,4	8,1	8,0	Resident
No Residentes	11,9	12,8	12,2	12,2	12,6	15,3	16,3	17,7	19,7	17,8	18,7	20,1	Non-resident
Bonos Soberanos	14,5	15,0	15,1	15,8	15,8	17,0	17,4	17,3	17,1	15,9	15,2	14,9	Sovereign Bonds
Residentes	7,2	6,9	7,6	8,2	7,9	8,4	8,1	8,4	8,9	8,9	7,7	7,6	Resident
No Residentes	7,4	8,1	7,5	7,6	7,9	8,6	9,3	8,9	8,2	7,0	7,5	7,3	Non-resident
Bonos Globales	5,1	5,2	5,2	5,0	5,1	7,2	7,5	9,6	12,1	11,3	11,6	13,2	Global Bonds
Residentes	0,6	0,5	0,5	0,4	0,4	0,5	0,6	0,8	0,6	0,5	0,4	0,4	Resident
No Residentes	4,5	4,7	4,7	4,6	4,7	6,7	7,0	8,8	11,5	10,8	11,1	12,8	Non-resident

1/ Preliminar. Información actualizada con datos al 11 de febrero de 2022 en la Nota Semanal N° 7 (17 de febrero de 2022). El calendario anual de publicación de estas estadísticas se presenta en la página vii de esta Nota.

2/ Los Bonos son clasificados de acuerdo al mercado donde fueron emitidos.

Los Bonos Brady y Globales, emitidos en el exterior, son parte de la deuda pública externa, incluyendo aquellos adquiridos por residentes.

Los Bonos Soberanos emitidos en el mercado interno y la plataforma Euroclear son parte de la deuda pública interna, incluyendo los adquiridos por no residentes.

3/ Considera la deuda de mediano y largo plazo, excluye préstamos de apoyo a la balanza de pagos.

4/ Consolida la deuda interna entre entidades del gobierno.

5/ Corresponde a la deuda del gobierno nacional por las obligaciones del Fondo Nacional de Vivienda (FONAVI).

6/ Corresponde a la deuda del gobierno nacional por la operación de endeudamiento interno, bajo la modalidad de adquisición de bienes a plazo, con la Corporación Financiera de Desarrollo (COFIDE).

7/ DU N° 068-99 hasta el 2006 y DS N° 002-2007-EF desde el 2007.

8/ Corresponde al estimado del saldo adeudado por Bonos de Reconocimiento en términos de su valor actualizado por la inflación.

9/ Incluye las obligaciones pendientes de pago (flotante), créditos del Banco de la Nación (hasta el 2006) y la deuda con tenedores de Bonos de la Deuda Agraria.

10/ Corresponde a la deuda bruta menos los activos del sector público no financiero. Estos últimos incluyen los depósitos en el sistema financiero nacional, los activos en el exterior de empresas públicas y Fondo Consolidado de Reservas (FCR), y los otros activos financieros (tenencias de bonos, inversiones en fondos mutuos, inversiones financieras) de EsSalud, FCR-ONP, ElectroPerú y Fondo Nacional de Financiamiento de la Actividad Empresarial del Estado (FONAFE).

11/ Corresponde al valor nominal estimado de los CRPAO emitidos entre mayo de 2006 y marzo de 2012, neto de las amortizaciones realizadas.

12/ Estimado.

Fuente: MEF, Banco de la Nación, Ministerio de Transportes y Comunicaciones, ONP, FCR, EsSalud, ElectroPerú, PetroPerú y COFIDE.

Elaboración: Gerencia Central de Estudios Económicos

COEFICIENTES DE MONETIZACIÓN Y CRÉDITO SECTOR PRIVADO
MONETIZATION AND CREDIT TO THE PRIVATE SECTOR COEFFICIENTS

(Porcentajes del PBI)^{1/2/3/} / (As a percentage of GDP)^{1/2/3/}

	CIRCULANTE	EMISIÓN PRIMARIA	DINERO	CUASIDINERO EN MONEDA NACIONAL	LIQUIDEZ BROAD MONEY		CRÉDITO AL SECTOR PRIVADO CREDIT TO THE PRIVATE SECTOR			
	CURRENCY	MONETARY BASE	MONEY	QUASI-MONEY IN DOMESTIC CURRENCY	MONEDA NACIONAL DOMESTIC CURRENCY	TOTAL	MONEDA NACIONAL DOMESTIC CURRENCY	MONEDA EXTRANJERA FOREIGN CURRENCY	TOTAL	
2018	6.7	8.3	12.4	16.6	29.0	41.9	30.3	11.9	42.1	2018
I	6,4	7,8	11,7	15,8	27,5	40,6	28,9	11,7	40,6	I
II	6,3	7,7	11,3	15,7	27,0	39,8	29,0	11,8	40,8	II
III	6,3	7,7	11,7	15,9	27,6	40,3	29,5	11,8	41,3	III
IV	6,7	8,3	12,4	16,6	29,0	41,9	30,3	11,9	42,1	IV
2019	6.8	8.4	12.9	17.8	30.7	43.8	31.9	11.2	43.1	2019
I	6,4	7,8	12,3	16,7	29,0	41,8	30,6	11,5	42,1	I
II	6,3	7,8	11,9	16,8	28,8	41,7	31,0	11,4	42,4	II
III	6,4	7,8	12,3	17,0	29,3	42,6	31,2	11,6	42,9	III
IV	6,8	8,4	12,9	17,8	30,7	43,8	31,9	11,2	43,1	IV
2020	10.0	12.0	19.9	23.7	43.7	60.7	41.0	11.7	52.8	2020
I	6,8	8,3	13,4	18,6	31,9	45,5	32,5	11,9	44,4	I
II	8,9	11,0	18,1	21,8	40,0	55,5	38,7	12,7	51,4	II
III	9,4	11,1	19,7	22,9	42,6	59,0	41,5	12,0	53,6	III
IV	10,0	12,0	19,9	23,7	43,7	60,7	41,0	11,7	52,8	IV
2021	9.5	11.2	16.6	19.0	35.6	51.2	35.6	10.7	46.3	2021
I	10,1	12,3	20,1	22,7	42,8	59,9	39,7	11,7	51,4	I
II	9,4	11,1	17,4	19,6	37,0	52,9	36,7	11,7	48,5	II
III	9,5	10,9	17,1	19,5	36,7	52,7	35,9	11,4	47,3	III
IV	9,5	11,2	16,6	19,0	35,6	51,2	35,6	10,7	46,3	IV

1/ Comprende las operaciones financieras que realizan las sociedades creadoras de depósito.

A partir de la Nota Semanal N° 11 (18 de marzo de 2011), los indicadores del crédito al sector privado incluyen los créditos de las sucursales en el exterior de las empresas bancarias locales. Asimismo, se consideran los agregados monetarios fin de período de cada trimestre.

El PBI corresponde a la suma de los últimos 4 trimestres.

Por su parte, a partir de la Nota Semanal N° 19 (24 de mayo de 2012), los datos desde enero de 2001 no incluyen los saldos de activos y pasivos de las entidades del sistema bancario en liquidación.

2/ La información de este cuadro se ha actualizado en la Nota Semanal N° 7 (17 de febrero de 2022).

El calendario anual de publicación de estas estadísticas se presenta en la página vii de la presente Nota.

3/ Preliminar.

Elaboración: Gerencia de Política Monetaria - Subgerencia de Diseño de Política Monetaria.

**LIQUIDEZ EN MONEDA NACIONAL, PBI NOMINAL, EMISIÓN PRIMARIA Y MULTIPLICADOR
BROAD MONEY IN DOMESTIC CURRENCY, GDP, MONETARY BASE AND MONEY MULTIPLIER**

(Tasas de variación promedio, porcentajes)^{1/2/3/} / (Average growth rate, in percentage change)^{1/2/3/}

	LIQUIDEZ EN MONEDA NACIONAL BROAD MONEY IN DOMESTIC CURRENCY		PBI NOMINAL NOMINAL GDP	CIRCULANTE PROMEDIO AVERAGE CURRENCY	EMISIÓN PRIMARIA PROMEDIO AVERAGE MONETARY BASE	MULTIPLICADOR PROMEDIO AVERAGE MONEY MULTIPLIER	
	PROMEDIO AVERAGE	VELOCIDAD VELOCITY					
<u>2018</u>	<u>13.1</u>	<u>-6.2</u>	<u>6.1</u>	<u>8.7</u>	<u>8.7</u>	<u>4.1</u>	<u>2018</u>
I	14,4	-7,0	6,3	8,5	8,4	5,6	I
II	13,1	-3,7	9,0	9,4	9,3	3,5	II
III	12,9	-7,9	3,9	8,9	8,7	3,9	III
IV	12,3	-6,2	5,3	8,1	8,3	3,6	IV
<u>2019</u>	<u>10.5</u>	<u>-5.9</u>	<u>4.0</u>	<u>5.4</u>	<u>6.3</u>	<u>4.0</u>	<u>2019</u>
I	10,6	-7,1	2,8	6,2	7,4	3,0	I
II	11,3	-7,3	3,2	4,7	5,9	5,1	II
III	10,3	-4,1	5,8	5,2	6,0	4,1	III
IV	9,9	-5,2	4,2	5,7	5,9	3,8	IV
<u>2020</u>	<u>26.3</u>	<u>-26.3</u>	<u>-6.9</u>	<u>26.5</u>	<u>22.4</u>	<u>3.2</u>	<u>2020</u>
I	12,5	-12,3	-1,3	7,2	6,3	5,8	I
II	23,9	-41,5	-27,6	24,3	21,3	2,1	II
III	34,5	-28,9	-4,4	36,3	30,8	2,8	III
IV	33,7	-21,1	5,5	37,6	30,8	2,3	IV
<u>2021</u>	<u>11.9</u>	<u>8.6</u>	<u>21.5</u>	<u>27.7</u>	<u>23.1</u>	<u>-9.1</u>	<u>2021</u>
I	31,3	-14,3	12,6	45,5	37,4	-4,4	I
II	15,4	31,1	51,3	29,8	23,8	-6,8	II
III	4,1	15,3	20,1	21,0	17,3	-11,2	III
IV	1,1	9,5	10,7	19,0	17,0	-13,6	IV

1/ Comprende las operaciones financieras que realizan las sociedades de depósito. Las sociedades de depósitos son las instituciones financieras autorizadas a captar depósitos del público.

La información de este cuadro se ha actualizado en el Nota Semanal N° 7 (17 de febrero de 2022).

El calendario anual de publicación de estas estadísticas se presenta en la página vii de la presente Nota.

A partir de la Nota Semanal N° 16 (27 de abril de 2012), los datos desde enero de 2001 no incluyen los saldos de activos y pasivos de las entidades del sistema bancario en liquidación.

2/ Preliminar.

3/ Con respecto a similar período del año anterior.

Elaboración: Gerencia de Política Monetaria - Subgerencia de Diseño de Política Monetaria.

NOTAS / NOTES

* Las estadísticas monetarias están valuadas al tipo de cambio bancario promedio compra y venta de fin de período, publicado por la Superintendencia de Banca y Seguros.

Estos tipos de cambio son:

FECHA	S/ / US\$
2017 Dic.	3,24
2018 Dic.	3,37
2019 Ene.	3,33
Feb.	3,31
Mar.	3,32
Abr.	3,31
May.	3,37
Jun.	3,29
Jul.	3,31
Ago.	3,40
Set.	3,38
Oct.	3,35
Nov.	3,40
Dic.	3,31
2020 Ene.	3,38
Feb.	3,45
Mar.	3,44
Abr.	3,38
May.	3,43
Jun.	3,54
Jul.	3,53
Ago.	3,54
Set.	3,60
Oct.	3,61
Nov.	3,61
Dic.	3,62
2021 Ene.	3,64
Feb.	3,65
Mar.	3,75
Abr.	3,79
May.	3,82
Jun.	3,86
Jul.	4,05
Ago.7	4,09
Ago.15	4,08
Ago.22	4,11
Ago.31	4,08
Set.7	4,10
Set.15	4,11
Set.22	4,11
Set.30	4,14
Oct.7	4,09
Oct.15	3,93
Oct.22	3,96
Oct.31	3,99
Nov.7	4,01
Nov.15	4,00
Nov.22	4,02
Nov.30	4,06
Dic.7	4,08
Dic.15	4,05
Dic.22	4,04
Dic.31	3,97
2022 Ene.7	3,95
Ene.15	3,87
Ene.22	3,82
Ene.31	3,84
Feb.7	3,84
Feb.15	3,80

* En algunos cuadros, debido al redondeo de los datos parciales, los totales pueden diferir de la suma de las partes.