

Weekly Report N° 34

- **Inflation**
August 2018
- **Survey on Macroeconomic Expectations**
August 2018
- **Trade Balance**
July 2018
- **Financial system**
August 15, 2018
- **Monetary accounts of the BCRP**
August 2018
- **Interest rates and exchange rate**
September 4, 2018



Índice / Index	i
Calendario anual / Schedule of release for statistics of the weekly report	vii
Resumen Informativo / Weekly report	ix

Estadísticas mensuales y semanales / Weekly and monthly statistics

Cuentas monetarias / Monetary accounts	
Cuadro 1	Cuentas monetarias de las sociedades de depósito / <i>Monetary accounts of the depository corporations</i> 1
Cuadro 2	Cuentas monetarias del BCRP / <i>Monetary accounts of the BCRP</i> 2
Cuadro 3	Cuentas Monetarias del Sistema Financiero / <i>Monetary accounts of the financial system</i> 3
Cuadro 4	Cuentas Monetarias del Sistema Bancario / <i>Monetary accounts of the banking system</i> 4
Cuadro 5	Cuentas Monetarias de Empresas Bancarias / <i>Monetary accounts of the commercial banks</i> 5
Cuadro 6	Cuentas Monetarias de Banco de la Nación / <i>Monetary accounts of the Banco de la Nación</i> 6
Liquidez / Broad money	
Cuadro 7	Liquidez de las sociedades de depósito / <i>Broad money of the depository corporations</i> 7
Cuadro 8	Liquidez del Sistema Financiero / <i>Liquidity of the financial system</i> 8
Cuadro 9	Ahorro del Sistema Financiero / <i>Savings of the financial system</i> 9
Cuadro 10	Evolución de Agregados Monetarios del Sistema Bancario (Fin de Periodo) / <i>Monetary aggregates of the banking system (end of period)</i> 10
Cuadro 11	Evolución de Agregados Monetarios del Sistema Bancario (Promedio de Periodo) / <i>Monetary aggregates of the banking system (average)</i> 11
Cuadro 12	Saldo de Obligaciones Internas de las Sociedades de Depósito en MN por Institución / <i>Domestic liabilities of the depository corporations in domestic currency by institution</i> 12
Cuadro 13	Saldo de Obligaciones Internas de las Sociedades de Depósito en ME por Institución / <i>Domestic liabilities of the depository corporations in foreign currency by institution</i> 13
Cuadro 14	Emisión primaria y multiplicador / <i>Monetary base and money multiplier</i> 14
Crédito / Credit	
Cuadro 15	Crédito de las sociedades de depósito al sector privado / <i>Credit of the depository corporations to the private sector</i> 15
Cuadro 16	Crédito del Sistema Financiero al Sector Privado Ajustado / <i>Adjusted credit of the financial system to the private sector</i> 16
Cuadro 17	Crédito del Sistema Bancario al Sector Privado / <i>Banking system credit to the private sector</i> 17
Cuadro 18	Crédito al sector privado de las sociedades de depósito, por tipo de crédito / <i>Credit to the private sector of the depository corporations by type of credit</i> 18
Cuadro 19	Crédito al sector privado de las sociedades de depósito, por tipo de crédito y por moneda / <i>Credit to the private sector of the depository corporations by type of credit and currency</i> 19
Cuadro 20	Fuentes de crédito al sector privado de las empresas bancarias en MN / <i>Sources of credit to the private sector of the commercial banks in domestic currency</i> 20
Cuadro 21	Fuentes de crédito al sector privado de las empresas bancarias en ME / <i>Sources of credit to the private sector of the commercial banks in foreign currency</i> 21
Cuadro 22	Fuentes de crédito al sector privado de las empresas bancarias en MN, por institución / <i>Sources of credit to the private sector of the commercial banks in domestic currency by institution</i> 22
Cuadro 23	Fuentes de crédito al sector privado de las empresas bancarias en ME, por institución / <i>Sources of credit to the private sector of the commercial banks in foreign currency by institution</i> 23
Cuadro 24	Indicadores de las empresas bancarias / <i>Commercial bank indicators</i> 24
Cuadro 25	Obligaciones de las sociedades de depósito con el sector público / <i>Liabilities of the depository corporations to the public sector</i> 25

Cuadro 26	Crédito neto al sector público de las sociedades de depósito / <i>Net credit to the public sector of the depository corporations</i>	26
Operaciones del Banco Central de Reserva / Central bank operations		
Cuadro 27	Distintos conceptos de la liquidez internacional del BCRP / <i>Concepts of BCRP international liquidity</i>	27
Cuadro 28	Fuentes de variación de la emisión primaria / <i>Sources of variation of the monetary base</i>	28
Cuadro 29	Fuentes de variación de las RIN del BCRP / <i>Sources of variation of the net international reserves of the BCRP</i>	29
Cuadro 30	Evolución del saldo de los Certificados de Depósito del BCRP / <i>Evolution of the balances of Certificates of Deposit of the BCRP</i>	30
Cuadro 31	Monto Nominal de Certificados y Depósitos del Banco Central / <i>Nominal Amount of Certificates and Deposits issued by the Central Bank</i>	31
Cuadro 32	Repos del Banco Central y Depósitos Públicos / <i>Central Bank Repos and Deposits of the Public Sector</i>	32
Cuadro 33	Evolución de las tasas de interés de los Certificados de Depósito del BCRP / <i>Evolution of interest rates of Certificates of Deposit of the BCRP</i>	33
Cuadro 34	Situación de encaje de las empresas bancarias / <i>Banks reserve requirement position</i>	34
Cuadro 35	Situación de encaje, depósitos overnight, liquidez y tasas de interés por institución en moneda nacional / <i>Reserve position, overnight deposits, liquidity and interest rates by financial institutions in domestic currency</i>	35
Cuadro 36	Situación de encaje, depósitos overnight, liquidez y tasas de interés por institución en moneda extranjera / <i>Reserve position, overnight deposits, liquidity and interest rates by financial institutions in foreign currency</i>	36
Cuadro 37	Situación de encaje de las empresas bancarias (promedio diario) / <i>Reserve position of commercial banks (daily average)</i>	37
Tasas de Interés / Interest rates		
Cuadro 38	Tasas de interés activas y pasivas promedio de las empresas bancarias en moneda nacional / <i>Average lending and deposit interest rates of commercial banks in domestic currency</i>	38
Cuadro 39	Tasas de interés activas y pasivas promedio de las empresas bancarias en moneda extranjera / <i>Average lending and deposit interest rates of commercial banks in foreign currency</i>	39
Cuadro 40	Tasas de interés activas promedio de las empresas bancarias por modalidad / <i>Average lending interest rates of commercial banks by type of credit</i>	40
Cuadro 41	Tasas de interés activas promedio de las cajas municipales de ahorro y crédito por modalidad / <i>Average lending interest rates of municipal credit and savings institutions by type of credit</i>	41
Cuadro 42	Tasas de interés activas promedio de las cajas rurales de ahorro y crédito por modalidad / <i>Average lending interest rates of rural credit and savings institutions by type of credit</i>	42
Cuadro 43	Tasas activas promedio en moneda nacional y extranjera / <i>Average interest rates in domestic and foreign currency</i>	43
Sistema de Pagos / Payment system		
Cuadro 44	Pagos a través del sistema LBTR, Sistema de liquidación multibancaria de valores y Cámara de compensación electrónica / <i>Payments through the rtgs system, multibank securities settlement system and electronic clearing house</i>	44
Cuadro 45	Cámara de compensación electrónica: Cheques recibidos y rechazados a nivel nacional / <i>Electronic clearing house: Checks received and refused nationwide</i>	45
Cuadro 46	Cámara de compensación electrónica: Cheques recibidos y rechazados, y transferencias de crédito en moneda nacional a nivel nacional / <i>Electronic clearing house: Checks received and refused, and transfers of credit in domestic currency nationwide</i>	46
Cuadro 47	Cámara de compensación electrónica: Cheques recibidos y rechazados, y transferencias de crédito en moneda extranjera a nivel nacional / <i>Electronic clearing house: Checks received and refused, and transfers of credit in foreign currency nationwide</i>	47
Cuadro 48	Sistema LBTR: Transferencias en moneda nacional y moneda extranjera / <i>RTGS system: Transfers in domestic and foreign currency</i>	48
Cuadro 49	Medios de pago distintos al efectivo, cajeros y banca virtual: Valor de las operaciones en moneda nacional a nivel nacional / <i>Cashless payment instruments, automatic teller machines, and virtual banking: Value of operations in domestic currency nationwide</i>	49

Cuadro 50	Medios de pago distintos al efectivo, cajeros y banca virtual: Número de operaciones en moneda nacional a nivel nacional / <i>Cashless payment instruments, automatic teller machines, and virtual banking: Number of operations in domestic currency nationwide</i>	50
Cuadro 51	Medios de pago distintos al efectivo, cajeros y banca virtual: Valor de las operaciones en moneda extranjera a nivel nacional / <i>Cashless payment instruments, automatic teller machines, and virtual banking: Value of operations in foreign currency nationwide</i>	51
Cuadro 52	Medios de pago distintos al efectivo, cajeros y banca virtual: Número de operaciones en moneda extranjera a nivel nacional / <i>Cashless payment instruments, automatic teller machines, and virtual banking: Number of operations in foreign currency nationwide</i>	52
Mercado de capitales / Capital markets		
Cuadro 53	Bonos / <i>Bonds</i>	53
Cuadro 54	Bonos del sector privado, por moneda y por plazo / <i>Bonds of the private sector, by currency and term</i>	54
Cuadro 55	Indicadores de riesgo para países emergentes: EMBIG. Diferencial de Rendimientos contra bonos del Tesoro de EUA / <i>Risk indicators for emerging countries: EMBIG. Stripped spread</i>	55
Cuadro 56	Bolsa de Valores de Lima / <i>Lima Stock Exchange</i>	56
Cuadro 57	Sistema privado de pensiones / <i>Private Pension System</i>	57
Tipo de Cambio / Exchange rate		
Cuadro 58	Tipo de cambio promedio del período/ <i>Average exchange rate</i>	58
Cuadro 59	Tipo de cambio fin de período / <i>End of period exchange rate</i>	59
Cuadro 60	Tipo de cambio de las principales monedas (Datos promedio de período, unidades monetarias por US\$) / <i>Foreign exchange rates (Average of period, currency units per US dollar)</i>	60
Cuadro 61	Tipo de cambio de las principales monedas (Datos promedio de período, S/. por unidad monetaria) / <i>Foreign exchange rates (Average of period, S/. per currency units)</i>	61
Cuadro 62	Tipo de cambio nominal y real bilateral / <i>Nominal and bilateral real exchange rate</i>	62
Cuadro 63	Tipo de cambio nominal y real multilateral / <i>Nominal and multilateral real exchange rate</i>	63
Cuadro 64	Tipo de cambio real bilateral del Perú respecto a países latinoamericanos / <i>Peru - Latin America bilateral real exchange rate</i>	64
Cuadro 65	Operaciones en moneda extranjera de las empresas bancarias / <i>Foreign exchange transactions of commercial banks</i>	65
Cuadro 66	Operaciones cambiarias del BCRP con las empresas bancarias / <i>Foreign exchange transactions of the Central Bank with commercial banks</i>	66
Cuadro 67	Forwards y Swaps de monedas de las empresas bancarias / <i>Foreign exchange forwards and Swaps of commercial banks</i>	67
Cuadro 68	Forwards de monedas de las empresas bancarias con el público / <i>Foreign exchange forwards of commercial banks with non-banking counterparties</i>	68
Cuadro 69	Swaps de monedas de las empresas bancarias con el público / <i>Foreign exchange Swaps of commercial banks with non-banking counterparties</i>	69
Cuadro 70	Forwards y Swaps de monedas interbancarios / <i>Interbank foreign exchange forwards and Swaps</i>	70
Inflación / Inflation		
Cuadro 71	Índices de precios / <i>Price indexes</i>	71
Cuadro 72	Índice de precios al consumidor: clasificación sectorial / <i>Consumer price index: sectoral classification</i>	72
Cuadro 73	Índice de precios al consumidor: clasificación transables - no transables / <i>Consumer price index: Tradable - non tradable classification</i>	73
Cuadro 74	Índices de los principales precios y tarifas / <i>Main prices and rates indexes</i>	74
Balanza Comercial / Trade balance		
Cuadro 75	Balanza comercial / <i>Trade balance</i>	75
Cuadro 76	Exportaciones por grupo de productos / <i>Exports</i>	76
Cuadro 77	Exportaciones de productos tradicionales / <i>Traditional exports</i>	77
Cuadro 78	Exportaciones de productos no tradicionales / <i>Non-traditional exports</i>	78
Cuadro 79	Importaciones según uso o destino económico / <i>Imports</i>	79
Cuadro 80	Cotizaciones de productos / <i>Commodity prices</i>	80

Cuadro 81	Precios de productos sujetos al sistema de franjas de precios / <i>Prices subject to band prices regime</i>	81
Cuadro 82	Términos de intercambio de comercio exterior / <i>Terms of trade</i>	82
Cuadro 83	Convenio de pagos y créditos recíprocos de ALADI-Perú / <i>Agreement of payments and mutual credits of ALADI-Peru</i>	83

Producción / Production

Cuadro 84	Producto bruto interno y demanda interna (variaciones porcentuales anualizadas) / <i>Gross domestic product and domestic demand (annual growth rates)</i>	84
Cuadro 85	Producto bruto interno y demanda interna (Año base 2007) / <i>Gross domestic product and domestic demand (Base: year 2007)</i>	85
Cuadro 86	Producción agropecuaria / <i>Agriculture and livestock production</i>	86
Cuadro 87	Producción pesquera / <i>Fishing production</i>	87
Cuadro 88	Producción minera e hidrocarburos / <i>Mining and fuel production</i>	88
Cuadro 89	Producción manufacturera (variaciones porcentuales) / <i>Manufacturing production (percentage changes)</i>	89
Cuadro 90	Producción manufacturera (índice base = 2007) / <i>Manufacturing production (index 2007=100)</i>	90
Cuadro 91	Indicadores indirectos de tasa de utilización de la capacidad instalada del sector manufacturero / <i>Rate of capital use of the manufacturing sector: Indirect indicators</i>	91

Remuneraciones y Empleo / Salaries, wages and employment

Cuadro 92	Remuneraciones / <i>Salaries and wages</i>	92
Cuadro 93	Puestos de Trabajo e Ingresos del Sector Formal / <i>Job positions and income in the formal sector</i>	93
Cuadro 94	Empleo Mensual en Lima Metropolitana / <i>Monthly Employment in Metropolitan Lima</i>	94

Sector Público / Public Sector

Cuadro 95	Operaciones del Sector Público No Financiero (Millones de soles) / <i>Operations of the Non Financial Public Sector (Millions of soles)</i>	95
Cuadro 96	Operaciones del Gobierno Central (Millones de Soles) / <i>Central Government operations (Millions of Soles)</i>	96
Cuadro 97	Operaciones del Sector Público No Financiero (Millones de soles de 2007) / <i>Operations of the Non Financial Public Sector (Millions of soles of 2007)</i>	97
Cuadro 98	Operaciones del Gobierno Central en términos reales (Millones de Soles de 2007) / <i>Central Government operations in real terms (Millions of Soles of 2007)</i>	98
Cuadro 99	Ingresos corrientes del Gobierno General (Millones de soles) / <i>General Government current revenues (Millions of soles)</i>	99
Cuadro 100	Ingresos corrientes del Gobierno Central (Millones de Soles) / <i>Central Government current revenues (Millions of Soles)</i>	100
Cuadro 101	Ingresos corrientes del Gobierno General (Millones de soles) / <i>General Government current revenues (Millions of soles)</i>	101
Cuadro 102	Ingresos corrientes del Gobierno Central en términos reales (Millones de Soles de 2007) / <i>Central Government current revenues in real terms (Millions of Soles of 2007)</i>	102
Cuadro 103	Flujo de caja del Tesoro Público / <i>Public Treasury cash flow</i>	103
Cuadro 104	Gastos no financieros del Gobierno General (Millones de soles) / <i>Non-financial expenditures of the General Government (Millions of Soles)</i>	104
Cuadro 105	Gastos no financieros del Gobierno General (Millones de soles de 2007) / <i>Non-financial expenditures of the General Government (Millions of Soles of 2007)</i>	105

Estadísticas trimestrales / Quarterly statistics

Producto bruto interno / Gross domestic product

Cuadro 106	Flujos macroeconómicos / <i>Macroeconomic indicators</i>	106
Cuadro 107	Producto bruto interno (variaciones porcentuales anualizadas) / <i>Gross domestic product (annual growth rates)</i>	107
Cuadro 108	Producto bruto interno (índice base = 2007) / <i>Gross domestic product (index 2007=100)</i>	108
Cuadro 109	Producto bruto interno por tipo de gasto (variaciones porcentuales anualizadas y millones de soles a precios de 2007) / <i>Gross domestic product by type of expenditure (annual growth rates and millions of soles of 2007)</i>	109

Cuadro 110	Producto bruto interno por tipo de gasto (millones de soles y como porcentaje del PBI) / <i>Gross domestic product by type of expenditure (millions of soles and as percentage of GDP)</i>	110
Cuadro 111	Ingreso nacional disponible (variaciones porcentuales anualizadas y millones de soles a precios de 2007) / <i>Disposable national income (annual growth rates and millions of soles of 2007)</i>	111
Balanza de Pagos / Balance of payments		
Cuadro 112	Balanza de pagos (millones de US dólares) / <i>Balance of payments (millions of US dollars)</i>	112
Cuadro 113	Balanza de pagos (porcentaje del PBI) / <i>Balance of payments (percentage of GDP)</i>	113
Cuadro 114	Balanza comercial / <i>Trade balance</i>	114
Cuadro 115	Exportaciones por grupo de productos / <i>Exports</i>	115
Cuadro 116	Exportaciones de productos tradicionales / <i>Traditional exports</i>	116
Cuadro 117	Exportaciones de productos no tradicionales / <i>Non-traditional exports</i>	117
Cuadro 118	Importaciones según uso o destino económico / <i>Imports</i>	118
Cuadro 119	Servicios / <i>Services</i>	119
Cuadro 120	Renta de factores / <i>Investment income</i>	120
Cuadro 121	Cuenta financiera del sector privado / <i>Private sector long-term capital flows</i>	121
Cuadro 122	Cuenta financiera del sector público / <i>Public sector financial account</i>	122
Cuadro 123	Cuenta financiera de capitales de corto plazo / <i>Short-term capital flows</i>	123
Deuda Externa / External debt		
Cuadro 124	Posición de activos y pasivos internacionales (niveles a fin período en millones US dólares) / <i>International assets and liabilities position (End-of period levels in millions of US dollars)</i>	124
Cuadro 125	Posición de activos y pasivos internacionales (porcentaje del PBI) / <i>International assets and liabilities position (Percentage of GDP)</i>	125
Cuadro 126	Endeudamiento externo neto del sector público / <i>Public sector net external indebtedness</i>	126
Cuadro 127	Transferencia neta de la deuda pública externa por fuente financiera / <i>Net transfer of foreign public debt by financial source</i>	127
Cuadro 128	Créditos concertados por fuente financiera, destino y plazo de vencimiento / <i>Committed loans by financial source, destination and maturity</i>	128
Sector Público / Public Sector		
Cuadro 129	Operaciones del Sector Público No Financiero (Millones de soles) <i>Operations of the Non Financial Public Sector (Millions of soles)</i>	129
Cuadro 130	Ahorro en cuenta corriente del Sector Público No Financiero (Millones de Soles) / <i>Current account saving of the Non-Financial Public Sector (Millions of Soles)</i>	130
Cuadro 131	Resultado primario del Sector Público No Financiero (Millones de Soles) / <i>Primary balance of the Non-Financial Public Sector (Millions of Soles)</i>	131
Cuadro 132	Operaciones del Sector Público No Financiero (Porcentaje del PBI) / <i>Operations of the Non Financial Public Sector (Percentage of GDP)</i>	132
Cuadro 133	Ahorro en cuenta corriente del Sector Público No Financiero (Porcentaje del PBI) / <i>Current account saving of the Non-Financial Public Sector (Percentage of GDP)</i>	133
Cuadro 134	Resultado primario del Sector Público No Financiero (Porcentaje del PBI) / <i>Primary balance of the Non-Financial Public Sector (Percentage of GDP)</i>	134
Cuadro 135	Operaciones del Gobierno General (Millones de Soles) / <i>General Government operations (Millions of Soles)</i>	135
Cuadro 136	Operaciones del Gobierno Central (Millones de Soles) / <i>Central Government operations (Millions of Soles)</i>	136
Cuadro 137	Operaciones del Gobierno General (Porcentaje del PBI) / <i>General Government operations (Percentage of GDP)</i>	137
Cuadro 138	Operaciones del Gobierno Central (Porcentaje del PBI) / <i>Central Government operations (Percentage of GDP)</i>	138
Cuadro 139	Ingresos corrientes del Gobierno General (Millones de soles) / <i>General Government current revenues (Millions of soles)</i>	139
Cuadro 140	Ingresos corrientes del Gobierno Central (Millones de Soles) / <i>Central Government current revenues (Millions of Soles)</i>	140
Cuadro 141	Ingresos corrientes del Gobierno General (Porcentaje del PBI) / <i>General Government current revenues (Percentage of GDP)</i>	141
Cuadro 142	Ingresos corrientes del Gobierno Central (Porcentaje del PBI) / <i>Central Government current revenues (Percentage of GDP)</i>	142
Cuadro 143	Gastos no financieros del Gobierno General (Millones de soles) / <i>Non-financial expenditures of the General Government (Millions of Soles)</i>	143
Cuadro 144	Gastos del Gobierno Central (Millones de Soles) /	144

	<i>Central Government expenditures (Millions of Soles)</i>	
Cuadro 145	Gastos no financieros del Gobierno General (Porcentaje del PBI) / <i>Non-financial expenditures of the General Government (Percentage of GDP)</i>	145
Cuadro 146	Gastos del Gobierno Central (Porcentaje del PBI) / <i>Central Government expenditures (Percentage of GDP)</i>	146
Cuadro 147	Saldo de la deuda pública (millones de soles) / <i>Public debt stock (millions of soles)</i>	147
Cuadro 148	Saldo de la deuda pública (porcentaje del PBI) / <i>Public debt stock (percentage of GDP)</i>	148
	Indicadores Monetarios / <i>Monetary indicators</i>	
Cuadro 149	Coefficientes de monetización y crédito al sector privado (porcentaje del PBI) / <i>Monetization and credit to the private sector coefficients (percentage of GDP)</i>	149
Cuadro 150	Liquidez en moneda nacional, PBI nominal, emisión primaria y multiplicador / <i>Broad money in domestic currency, GDP, monetary base and money multiplier</i>	150

Nota Semanal / Weekly Report N°	Fecha de publicación / Date of issuance	Estadísticas semanales / Weekly statistics			Estadísticas mensuales / Monthly statistics					Estadísticas trimestrales / Quarterly statistics
		Tipo de cambio, mercado bursátil, situación de encaje, depósitos overnight, tasas de interés del sistema bancario y sistema de pagos (LBTR y CCE) / Exchange rate, stock market, reserve position, overnight deposits, interest rates of the banking system and payment system (RTGS and ECH)	BCRP y Reservas internacionales netas / BCRP and Net International Reserves	Sistema financiero y empresas bancarias y expectativas sobre condiciones crediticias / Financial system and commercial banks and credit condition expectations	Índice de precios al consumidor y tipo de cambio real / Consumer price index and real exchange rate	Expectativas macroeconómicas y de ambiente empresarial / Macroeconomic and entrepreneurial climate expectations	Operaciones del Gobierno Central / Central Government Operations	Balanza Comercial, Sistema de Pagos, indicadores de empresas bancarias / Trade balance, Payment System, bank indicators	Producción / Production	Demanda y oferta global, balanza de pagos, sector público y monetario / Global demand and supply, balance of payments, public and monetary sector

2018

1	11-ene	09-ene	31-dic	15-dic	Diciembre 2017	Diciembre 2017	Diciembre 2017	Noviembre 2017	Noviembre 2017	
2	18-ene	16-ene	07-ene/15-ene							
3	25-ene	23-ene	22-ene	31-dic						
4	01-feb	30-ene		15-ene						
5	08-feb	06-feb	31-ene		Enero 2018	Enero 2018		Diciembre 2017		
6	15-feb	13-feb	07-feb				Enero 2018		Diciembre 2017	IV Trimestre 2017
7	22-feb	20-feb	15-feb	31-ene						
8	01-mar	27-feb	22-feb	15-feb		Febrero				
9	08-mar	06-mar	28-feb		Febrero			Enero 2018		
10	15-mar	13-mar	07-mar				Febrero			
11	22-mar	20-mar	15-mar	28-feb					Enero 2018	
12	05-abr	03-abr	22-mar/31-mar	15-mar	Marzo	Marzo		Febrero		
13	12-abr	10-abr	07-abr				Marzo		Febrero	
14	19-abr	17-abr	15-abr	31-mar						
15	26-abr	24-abr	22-abr							
16	03-may	30-abr	30-abr	15-abr	Abril	Abril				
17	10-may	08-may	07-may				Abril	Marzo		
18	17-may	15-may	15-may						Marzo	I Trimestre 2018
19	24-may	22-may	22-may	30-abr						
20	31-may	29-may		15-may						
21	07-jun	05-jun	31-may		Mayo	Mayo		Abril		
22	14-jun	12-jun	07-jun				Mayo			
23	21-jun	19-jun	19-jun	30-may					Abril	
24	28-jun	26-jun	22-jun							
25	05-jul	03-jul	30-jun	15-jun	Junio	Junio		Mayo		
26	12-jul	10-jul	07-jul				Junio			
27	19-jul	17-jul	15-jul	30-jun					Mayo	
28	26-jul	24-jul	22-jul							
29	02-ago	31-jul	31-jul	15-jul	Julio	Julio				
30	09-ago	07-ago	07-ago					Junio		
31	16-ago	14-ago					Julio		Junio	II Trimestre
32	23-ago	21-ago	15-ago	31-jul						
33	29-ago	27-ago	22-ago							
34	06-sep	04-sep	31-ago	15-ago	Agosto	Agosto		Julio		
35	13-sep	11-sep	07-sep				Agosto			
36	20-sep	18-sep	15-sep	31-ago					Julio	
37	27-sep	25-sep	22-sep							
38	04-oct	02-oct	30-sep	15-sep	Setiembre	Setiembre		Agosto		
39	11-oct	09-oct	07-oct				Setiembre			
40	18-oct	16-oct	15-oct						Agosto	
41	25-oct	23-oct	22-oct	30-sep						
42	31-oct	29-oct		15-oct						
43	08-nov	06-nov	31-oct		Octubre	Octubre		Setiembre		
44	15-nov	13-nov	07-nov				Octubre			
45	22-nov	20-nov	15-nov	31-oct					Setiembre	III Trimestre
46	29-nov	27-nov	22-nov							
47	06-dic	04-dic	30-nov	15-nov	Noviembre	Noviembre		Octubre		
48	13-dic	11-dic	07-dic				Noviembre			
49	20-dic	18-dic	15-dic	30-nov					Octubre	

1/ La Nota Semanal se actualiza los jueves en la página web del instituto emisor (<http://www.bcrp.gob.pe>). En el año 2018 no se elaborará la "Nota Semanal" en la primera semana de enero, así como en las semanas correspondientes a Semana Santa y la última semana de diciembre.



Weekly Economic Report N° 34

September 6, 2018

CONTENT

• Annual inflation within the target range in August	ix
• Expectations of inflation within the target range of BCRP	x
• Trade surplus of US\$ 489 million in July	xiv
• Interbank interest rate in soles at 2.75 percent	xvii
• BCRP monetary operations	xviii
• Short-term yield curves	xix
• Public Treasury Bonds	xx
• Foreign exchange rate: S/ 3.32 per dollar on September 5	xxi
• International reserves at US\$ 60.28 billion On August 31	xxi
• Credit to the private sector and liquidity at August 15	xxii
• International Markets	xxii
Lower prices of commodities	xxii
Lower international prices of soybean and wheat	xxiv
Dollar appreciated in international markets	xxv
Country risk fell to 145 basis points	xxv
Yield on 10-year US Treasuries rose to 2.90 percent	xxvi
• Indices of the Lima Stock Exchange rose in August 28 and September 5	xxvi

Weekly Economic Report N° 34

ANNUAL INFLATION WITHIN THE TARGET RANGE IN AUGUST

The annual inflation declined from 1.62 percent in July to 1.07 percent in August 2018, within the inflation target range (1 to 3 percent).

Moreover, inflation without food and energy dropped from 2.33 to 2.04 percent between July and August, within the target range.

Inflation and inflation without food and energy
(% change last 12 -month)

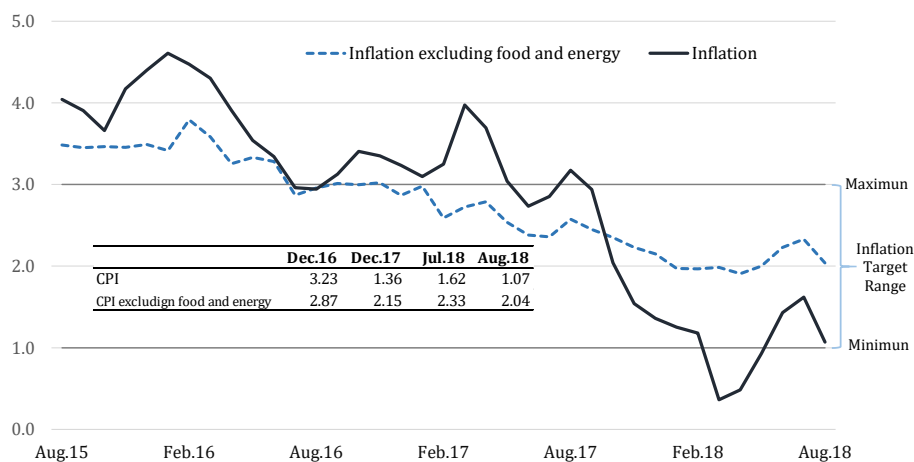

Inflation in August registered a rate of 0.13 percent and reflected mostly rises in the prices of tomato (17.2 percent), potato (3.4 percent), fish (2.8 percent), and lemon (7.1

percent). Conversely, among the items which have declined their prices highlight chicken meat (-2.4 percent), fresh legumes (-5.7 percent), and other vegetables (-2.8 percent).

Weighted Contribution to Inflation: August 2018

Positive	Weight	% chg.	Contr.	Negative	Weight	% chg.	Contr.
Tomato	0.2	17.2	0.04	Chicken meat	3.0	-2.4	-0.07
Potato	0.9	3.4	0.03	Fresh legumes	0.2	-5.7	-0.02
Meals outside the home	11.7	0.2	0.02	Other fresh fruits	0.4	-2.8	-0.02
Fresh and frozen fish	0.7	2.8	0.02	Canned milk	1.6	-0.4	-0.01
Tuition	8.8	0.2	0.02	Zapallo	0.1	-4.8	0.00
Lemon	0.2	7.1	0.01	Urban fare	0.3	-1.2	0.00
Gasoline and lubricants	1.3	0.7	0.01	Recreational and cultural equipment	0.9	-0.4	0.00
Beer	0.8	1.1	0.01	Other milk products	0.4	-0.6	0.00
Banana	0.3	1.8	0.01	Orange juice	0.1	-2.1	0.00
Bread	1.9	0.4	0.01	Other chicken meat products	0.1	-1.7	0.00
Total			0.18	Total			-0.12

Inflation without food and energy registered a rate of 0.09 percent in August. This increase reflected mainly the rise of prices in the goods item (0.10 percent) as in the services item (0.09 percent). In the goods component, highlighted the rise in the price of personal care products and purchase of vehicles. Meanwhile, in the services component registered a rise in the education costs in tuition and fees and a decline in the urban fare's costs.

EXPECTATIONS OF INFLATION WITHIN THE TARGET RANGE OF BCRP

The results of the BCRP survey show that **expectations of inflation** for 2018 and for the next two years remained within the target range in August.

Expectations of inflation for 2018 are placed in the range between 2.1 and 2.4 percent. Whereas, the inflation would show a rate of 2.5 percent in 2019.

Survey of Macroeconomic Expectations: Inflation (%)

	Survey date:		
	Jun 30, 2018	Jul 31, 2018	Aug 31, 2018
Economic analysts 1/			
2018	2.2	2.2	2.3
2019	2.5	2.5	2.5
2020	2.5	2.5	2.5
Financial entities 2/			
2018	2.0	2.0	2.1
2019	2.4	2.5	2.5
2020	2.5	2.5	2.5
Non-financial firms 3/			
2018	2.3	2.3	2.4
2019	2.5	2.5	2.5
2020	2.5	2.5	2.5

1/ 22 analysts in June, 25 in July, and 26 in August 2018.

2/ 17 financial entities in Jun, 18 in July, and 17 in August 2018.

3/ 361 non-financial firms in June, 342 in July, and 348 in August 2018.

In addition, **expectations of inflation in 12 months** showed a rate of 2.39 percent in August, within the target range since May 2017.

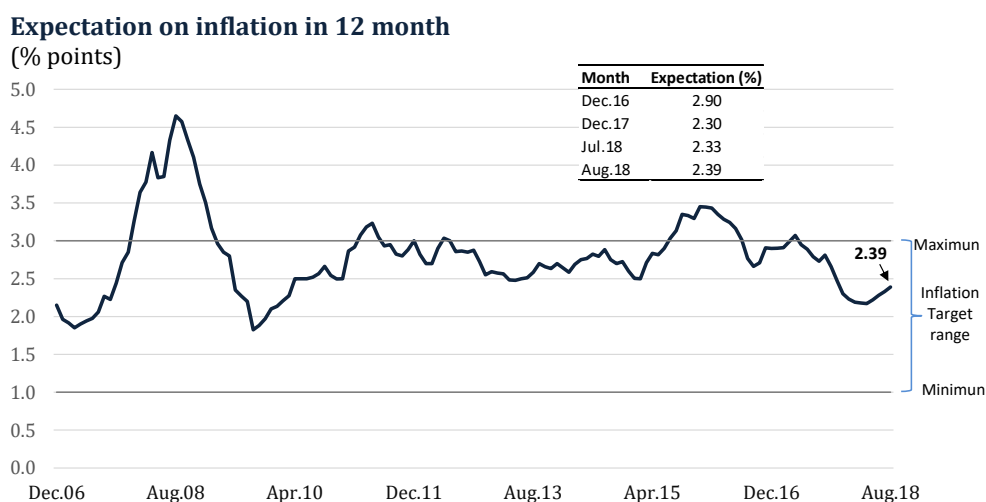

Furthermore, **expectations of economic growth** in 2018 are placed within a range of 3.5 and 4.0 percent; and for 2019, Peru's GDP is expected to grow between a range of 3.8 and 4.0 percent.

Survey of Macroeconomic Expectations: GDP growth
(%)

	Survey date:		
	Jun 30, 2018	Jul 31, 2018	Aug 31, 2018
Economic analysts 1/			
2018	3.8	4.0	4.0
2019	4.0	4.0	4.0
2020	4.0	4.0	4.0
Financial entities 2/			
2018	3.6	3.8	3.8
2019	3.8	3.8	4.0
2020	3.7	4.0	4.0
Non-financial firms 3/			
2018	3.5	3.5	3.5
2019	3.8	3.9	3.8
2020	4.0	4.0	4.0

1/ 22 analysts in June, 25 in July, and 26 in August 2018.

2/ 17 financial entities in Jun, 18 in July, and 17 in August 2018.

3/ 361 non-financial firms in June, 342 in July, and 348 in August 2018.

In August, **expectations of GDP growth rate in 12 months** raised from 3.9 percent in July to 4.0 percent in August. It is worth pointing out that this is the fourth consecutive month in which agents raised their expectations of GDP growth.

Expectation on GDP growth in 12 month by analysts and financial system



Expectations about the USD-PEN exchange rate at the end of 2018 stood in S/ 3.30 per dollar, and to range between S/ 3.30 and S/ 3.35 per dollar in 2019.

Survey of Macroeconomic Expectations: Exchange rate (S/ per US\$)*

	Survey date:		
	Jun 30, 2018	Jul 31, 2018	Aug 31, 2018
Economic analysts 1/			
2018	3.30	3.30	3.30
2019	3.35	3.35	3.35
2020	3.39	3.35	3.35
Financial entities 2/			
2018	3.25	3.28	3.30
2019	3.27	3.28	3.30
2020	3.30	3.30	3.30
Non-financial firms 3/			
2018	3.29	3.30	3.30
2019	3.30	3.32	3.33
2020	3.36	3.36	3.35

1/ 22 analysts in June, 25 in July, and 26 in August 2018.

2/ 17 financial entities in Jun, 18 in July, and 17 in August 2018.

3/ 361 non-financial firms in June, 342 in July, and 348 in August 2018.

* Exchange rate at end of year.

Both economic analysts and financial entities maintained their projections of **the BCRP benchmark interest rate** in 2018. The benchmark rate is expected to show a level of 2.75 percent at end 2018 and to increase to 3.25 percent in 2019.

Survey of Macroeconomic Expectations: Reference rate at the end of year (%)

	Survey date:		
	Jun 30, 2018	Jul 31, 2018	Aug 31, 2018
Economic analysts 1/			
2018	2.75	2.75	2.75
2019	3.00	3.25	3.25
2020	3.75	3.50	3.50
Financial entities 2/			
2018	2.75	2.75	2.75
2019	3.00	3.25	3.25
2020	3.25	3.50	3.50

1/ 22 analysts in June, 25 in July, and 26 in August 2018.

2/ 17 financial entities in Jun, 18 in July, and 17 in August 2018.

According to the **Monthly Macroeconomic Expectations Survey of the BCRP**, all expectations indicators remained in the optimistic side in August. Expectations indicators in 12 months were recovered, in particular, the economy's indicators, sector's indicators, as well as the demand for products.

- Expectations about the economic situation for the 3 months economy remained in the optimistic side and reached 59 points in August, while 12 months expectations rose to 70 points.
- Expectations about the sector to 3 months of the companies were of 59 points in August, and those of 12 months reached to 69 points.
- Expectations about your company's situation to 3 months reached 60 points in August; and those of 12 months remained at 71 points.
- Expectations about demand for their products at 3 months reached 62 points; while 12 months expectations rose to 75 points.
- Expectations of having new personnel hired at 3 months were 51 points in August; and those of 12 months remained at 60 points.

On the other hand, all indicators of the current situation were moderated in August, although most of them are in the optimistic side. The current business situation index reached 55 points and the level of sales index was 57 points. The production level index reached 55 points, while the level of purchase order compared to the previous month reached 54 points.

Macroeconomic Expectations: Survey Results 1/

		Jun.2018	Jul.2018	Aug.2018	Optimistic tranche >50	Monthly Trend
EXPECTATION						
1. EXPECTATIONS ABOUT THE ECONOMIC SITUATION:	IN 3 MONTHS	58	59	59	✓	↓
	IN 12 MONTHS	69	69	70	✓	↑
2. EXPECTATIONS ABOUT THE SECTOR:	IN 3 MONTHS	57	60	59	✓	↓
	IN 12 MONTHS	67	67	69	✓	↑
3. EXPECTATIONS ABOUT YOUR COMPANY'S SITUATION:	IN 3 MONTHS	60	62	60	✓	↓
	IN 12 MONTHS	71	71	71	✓	▬
4. EXPECTATIONS ABOUT DEMAND:	IN 3 MONTHS	63	63	62	✓	↓
	IN 12 MONTHS	73	73	75	✓	↑
5. EXPECTATIONS OF HAVING NEW PERSONNEL HIRED:	IN 3 MONTHS	51	52	51	✓	↓
	IN 12 MONTHS	60	60	60	✓	▬
CURRENT SITUATION						
1. CURRENT BUSINESS SITUATION		56	56	55	✓	↓
2. LEVEL OF SALES		58	59	57	✓	↓
3. PRODUCTION LEVEL		60	56	55	✓	↓
4. DEMAND COMPARED TO THE EXPECTED DEMAND		46	46	43		↓
5. PURCHASING ORDERS COMPARED TO THE PREVIOUS MONTH		53	55	54	✓	↓

1/ Greater than 50 points (neutral) means that confidence is on the optimistic tranche and less than 50 points in the pessimistic tranche.

TRADE SURPLUS OF US\$ 489 MILLION IN JULY

The **trade balance** showed a surplus of US\$ 489 million in July and thus remained the positive performance observed since July 2016. In addition, in the first seven months of 2018 accumulated a trade surplus of US\$ 4.39 billion.

Trade balance
(Million US\$)

	July			January-July		
	2017	2018	% chg.	2017	2018	% chg.
1. Exports	3,433	4,028	17.3	24,133	28,462	17.9
Tradicional products	2,442	2,962	21.3	17,714	20,931	18.2
Non-tradicional products	984	1,054	7.1	6,350	7,444	17.2
Other	8	13	68.8	69	88	27.1
2. Imports	3,203	3,539	10.5	21,413	24,077	12.4
Consumer goods	789	807	2.2	5,129	5,533	7.9
Raw materials and intermediate	1,379	1,728	25.3	9,926	11,754	18.4
Capital goods	1,016	997	-1.8	6,251	6,711	7.4
Other goods	20	8	-62.0	108	80	-25.8
3. Trade balance	230	489		2,720	4,385	

Source: Sunat and BCRP.

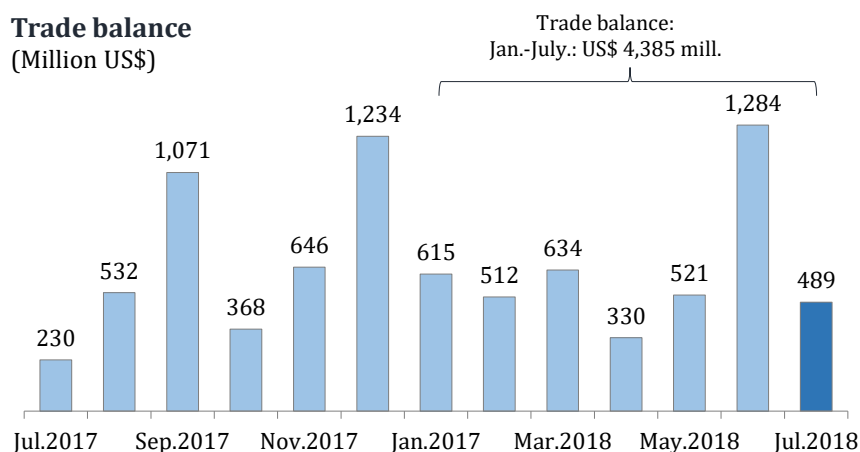

For its part, the trade surplus accumulated in the last 12 months to July, have increased to US\$ 8.24 billion, the highest amount in the last 73 months.

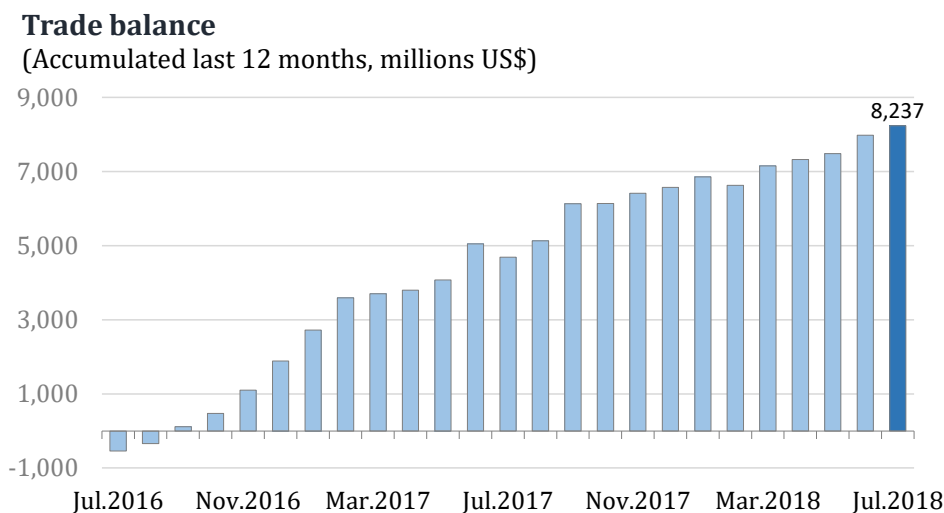

In July, **exports** amounted to US\$ 4.03 billion, which showed an increase of 17.3 percent respect to July 2017, and it is explained by increased exports of both traditional products (21.3 percent) and non-traditional exports (7.1 percent). Exports of copper, gold, zinc, natural gas, and petroleum and derivatives stand out among the former, while exports of fishing, chemical, and non-metallic minerals products stand out among the latter.

Moreover, the volume of exports grew 6 percent in July due to increased shipments of traditional products (6.2 percent), particularly by gold, copper, zinc, and petroleum and derivatives; and by the increased shipments of non-traditional products (6.4 percent), mostly by fishing and agricultural products. During this period, export prices grew 10.7 percent, explained mainly by the raise of prices in the traditional sector (14.2 percent) and to a lesser extent by the raise of prices in the non-traditional sector (0.7 percent).

Exports by group of economic activity

(Million US\$)

	July			January-July		
	2017	2018	% Chg.	2017	2018	% Chg.
1. Traditional products	2,442	2,962	21.3	17,714	20,931	18.2
Fishing	299	320	7.0	1,460	1,333	-8.7
Agricultural	67	58	-12.6	251	237	-5.4
Mining	1,852	2,233	20.5	14,271	17,038	19.4
Oil and natural gas	224	351	56.4	1,733	2,322	34.0
2. Non-traditional products	984	1,054	7.1	6,350	7,444	17.2
Agricultural	441	443	0.4	2,632	3,069	16.6
Fishing	85	141	66.2	702	910	29.6
Textiles	118	119	0.2	705	792	12.3
Wood and paper, and its manufacturing	28	26	-6.7	196	194	-1.2
Chemicals	112	121	7.6	763	900	18.0
Non-metallic minerals	49	56	13.5	312	356	13.9
Iron & steel, and jewelry	97	96	-0.6	693	808	16.6
Metal mechanic products	39	44	14.0	266	330	24.4
Others 1/	15	9	-38.9	81	85	5.0
3. Others 2/	8	13	68.8	69	88	27.1
4. TOTAL EXPORS	3,433	4,028	17.3	24,133	28,462	17.9

1/ Includes furs, leather, and handicrafts, mainly.

2/ Includes fuels and food sold to foreign ships, and repairs of capital goods.

Fuente: Sunat y BCRP.

On the other hand, **imports** grew 10.5 percent compared to the same month in 2017 and amounted to US\$ 3.54 billion due to increased purchases of inputs and consumer goods.

Moreover, imports grew 1.1 percent in terms of volume and 9.3 percent in terms of prices.

Imports by use or destination

(Million US\$)

	July			January-July		
	2017	2018	% Chg.	2017	2018	% Chg.
TOTAL IMPORTS	3,203	3,539	10.5	21,413	24,077	12.4
1. CONSUMER GOODS	789	807	2.2	5,129	5,533	7.9
Non-durable goods	438	457	4.5	2,844	3,007	5.7
Main food products	75	48	36.4	430	338	-21.5
Rest	363	410	13.0	2,414	2,669	10.6
Durable goods	352	349	-0.8	2,285	2,526	10.6
2. INPUTS	1,379	1,728	25.3	9,926	11,754	18.4
Fuel, oils, and related	369	524	42.1	2,793	3,698	32.4
Raw materials for agriculture	126	147	16.5	782	846	8.2
Raw materials for industry	884	1,056	19.6	6,351	7,210	13.5
3. CAPITAL GOODS	1,016	997	-1.8	6,251	6,711	7.4
Construction materials	105	112	6.0	644	668	3.8
For agriculture	11	17	49.2	84	95	13.7
For industry	643	619	-3.8	4,083	4,230	3.6
Transportation equipment	256	250	-2.1	1,440	1,716	19.2
4. OTHERS GOODS	20	8	-62.0	108	80	-25.8

Source: Sunat, Free Trade Zone and MEF.

In July, the **terms of trade** grew 1.2 percent on average compared to July 2017. As a result, the terms of trade accumulate 25 consecutive months of growth in a context of higher international prices of raw materials.

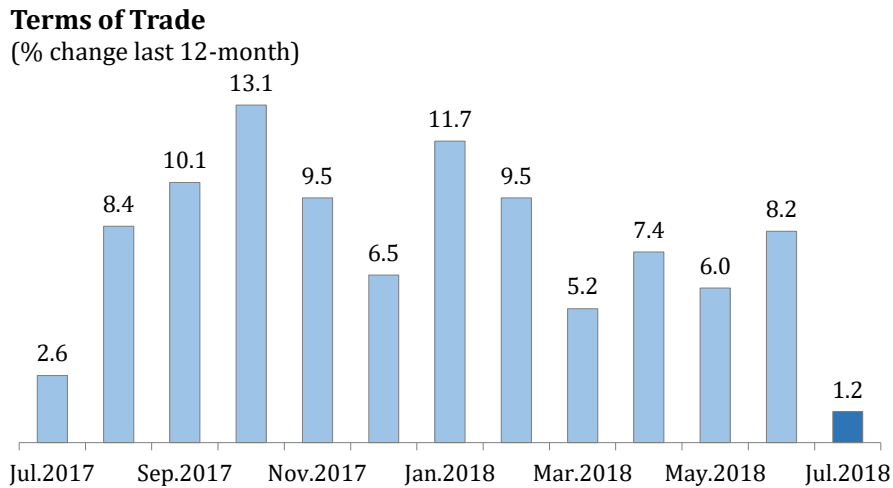

INTERBANK INTEREST RATE IN SOLES AT 2.75 PERCENT

On September 5, the **interbank interest rate** in soles showed an annual rate of 2.75 percent and the rate in dollars showed an annual rate of 2.0 percent.

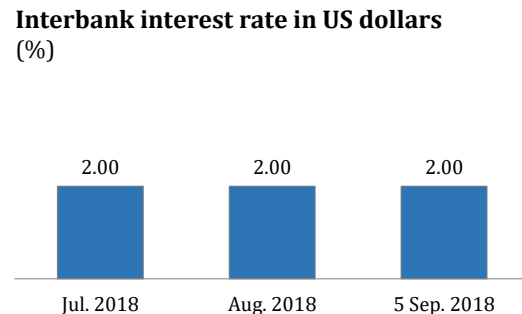
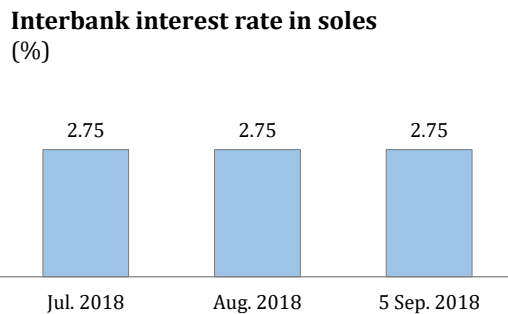

On the same date, the average **corporate prime rate** -the interest rate charged by commercial banks to lower risk businesses- in soles was 3.88 percent and the prime rate in dollars was 3.07 percent.

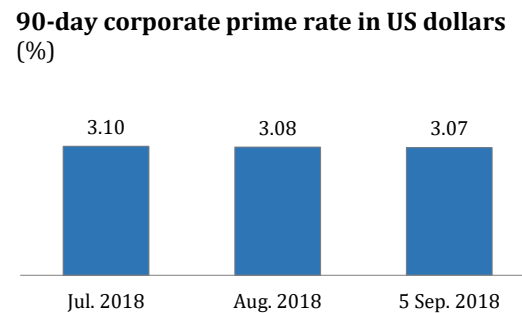
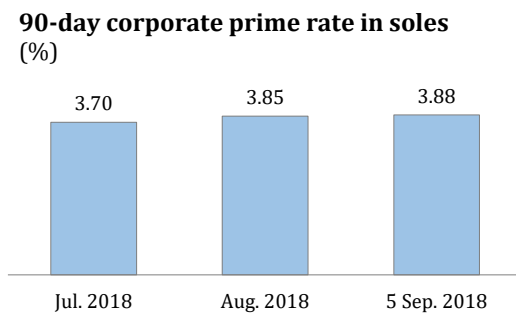

BCRP MONETARY OPERATIONS

At September 5, BCRP has made the following **monetary operations**:

- i. CD BCRP: The balance of BCRP certificates of deposit on September 5 was S/ 24.15 billion, with an average interest rate of 2.9 percent, while this balance at end August was S/ 25.38 billion, with an interest rate of 2.8 percent.

Interest rate of auctions of CD BCRP

(%)

	Term (Months)							
	3	5	6	11	12	14	17	18
6 Aug.			2.53					
8 Aug.								2.70
9 Aug.								2.56
10 Aug.	2.43		2.51					
13 Aug.	2.42		2,50 - 2,51					
14 Aug.	2.45		2.52					
15 Aug.	2.56		2.59					2.70
16 Aug.	2.64				2.66			
20 Aug.			2.58					
22 Aug.								2.71
23 Aug.				2.63				
27 Aug.		2.57						
29 Aug.							2.71	
3 Sep.			2.54					
5 Sep.								2.72

- ii. Overnight deposits: The balance of this instrument on September 5 was S/ 675 million, with an average interest rate of 1.5 percent. At end-August the balance was S/ 1.75 billion, with the same interest rate.
- iii. Currency repos: On September 5, the balance of regular currency repos was S/ 5.21 billion, with an average interest rate of 4.3 percent. At end August, the balance was S/ 4.91 billion with an average interest rate of 4.4 percent. It is worth pointing out that credit expansion repos registered a balance of S/ 1.25 billion (the same balance as that recorded at the end of August), with a rate of 5.9 percent, while credit substitution repos showed a balance of S/ 1.8 billion with a rate of 3.6 percent (the same balance as that recorded at the end of August).
- iv. Security repos: The balance of security repos on September 5 was S/ 4.7 billion with an average interest rate of 3.7 percent, while the balance at end-August was S/ 4.9 billion, with the same interest rate.
- v. Auctions of Treasury funds: The balance of this instrument on September 5 was S/ 2.8 billion with an average interest rate of 3.4 percent, the same balance as that observed at end-August.

The BCRP **forex operations** at September 5 include the following:

- i. BCRP has not intervened in the spot market in the first days of September.

- ii. FX Swaps-sell: The balance of this instrument on September 5 was S/ 800 million (US\$ 241 million), with an average interest rate of 1.2 percent. At end-August, this instrument showed the same balance.
- iii. CDLD BCRP, CDR BCRP and FX Swaps-buy: Like at the end of August, these instruments showed a zero balance on September 5.

At September 5, the monetary base has increased by S/ 2.14 billion due to banks' higher demand for currency to meet their reserve requirements, the same that is the highest in the first weeks of the month. This higher demand was met through the injection of liquidity through the net maturity of CDBCRP (S/ 1.26 billion), term deposits (S/ 1.08 billion), and currency repos (S/ 300 million), which has been partially compensated by the Public Sector's sterilization (S / 485 million) and by security repo operations (S/ 200 million).

Monetary accounts of the Central Reserve Bank of Peru

(Million S/)

	Balance			Flows		
	2017	2018		2018	Aug	Sep ^{2/}
	Dec. 31	Aug. 31	Sep. 5			
I. NET INTERNATIONAL RESERVES	206,132	199,207	199,011	-11,990	-1,418	-1,390
<i>(Millions US\$)</i>	<i>63,621</i>	<i>60,366</i>	<i>59,943</i>	<i>-3,678</i>	<i>-433</i>	<i>-422</i>
II. NET DOMESTIC ASSETS	-148,925	-141,912	-139,581	14,213	2,021	3,525
1. Credit to the financial sector in soles	-9,327	-12,528	-10,087	-761	-2,447	2,441
a. Security repos	5,420	4,900	4,700	-720	-450	-200
b. Currency repos	16,680	7,958	8,258	-8,422	100	300
c. Securities issued	-29,835	-23,632	-22,371	7,464	-2,053	1,262
i. CDBCRP	-29,000	-23,632	-22,371	6,629	-2,053	1,262
ii. CDRBCRP	-835	0	0	835	0	0
d. Other deposits in soles	-1,592	-1,754	-675	917	-45	1,079
2. Net assets public sector in soles	-43,271	-42,927	-43,412	-141	2,884	-485
3. Credit to the financial sector in dollars	-56,152	-46,258	-45,266	12,052	1,790	1,262
<i>(Millions US\$)</i>	<i>-17,331</i>	<i>-14,018</i>	<i>-13,634</i>	<i>3,697</i>	<i>546</i>	<i>383</i>
a. Deposits in foreign currency	-17,207	-14,018	-13,634	3,573	546	383
b. Securities issued	-124	0	0	124	0	0
i. CDLD BCRP	-124	0	0	124	0	0
4. Net assets public sector in dollars	-28,855	-26,507	-26,582	2,932	48	85
<i>(Millions US\$)</i>	<i>-8,906</i>	<i>-8,032</i>	<i>-8,007</i>	<i>899</i>	<i>15</i>	<i>26</i>
5. Other Net Accounts	-11,320	-13,692	-14,235	130	-254	223
III. MONETARY BASE (I+II)^{1/}	57,207	57,295	59,430	2,223	603	2,136
<i>(% change 12 months)</i>	<i>7.2%</i>	<i>5.8%</i>	<i>7.8%</i>			

1/ Currency plus reserve requirement in domestic currency.

2/ As of September 5.

SHORT-TERM YIELD CURVES

Between December 2017 and September 5, 2018, the yield curve of CDBCRP shifted down, in line with the two rate cut made this year in the BCRP benchmark interest rate (a total of 50 basis points).

BCRP Certificates of Deposit (CD BCRP) are a monetary sterilization instrument that can be traded in the market or used in interbank repos and repos with BCRP. The yields in the representative terms -3 months to 18 months- provide a guide for short-term financial operations. The shape of this yield curve is influenced by the expectations of future monetary policy rates and by liquidity conditions in the market.

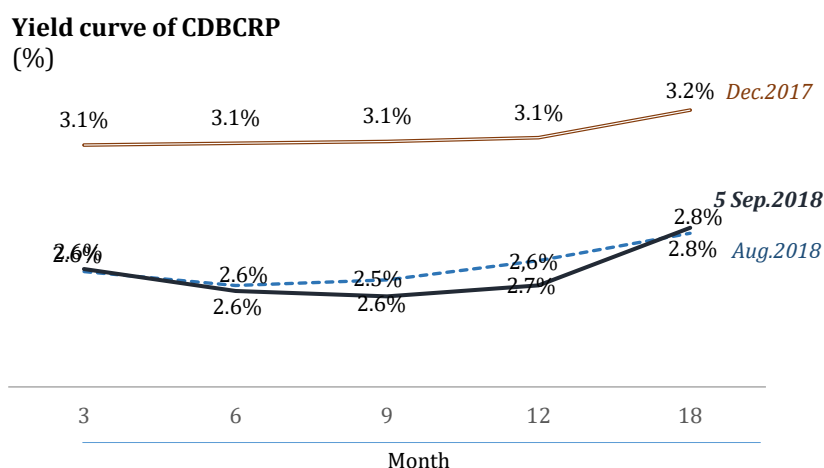

PUBLIC TREASURY BONDS

Markets use the yields on the Public Treasury bonds as reference for terms of more than 2 years. The yields on sovereign bonds have shown a stable conduct between the end of August and September 5.

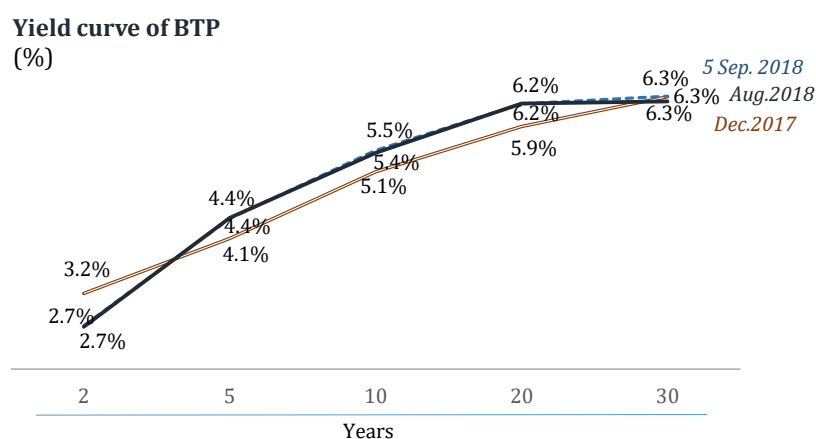

The Ministry of Economy and Finance (MEF) last auction of Public Treasury Bonds (Bonos del Tesoro Público – BTP) was carried out on August 23. On that occasion, the MEF auctioned and awarded S/ 150 million of BTP 2026 at a rate of 5.09 percent and S/ 150 million of BTP 2031 at a rate of 5.72 percent.

Auctions of Treasury bonds

(Amount in million S/ and rates in %)

Instrument	Maturity	Amount	Rate
BTP12AGO2026	8 years	150	5.09
BTP12AGO2031	13 years	150	5.72

FOREIGN EXCHANGE RATE: S/ 3.32 PER DOLLAR ON SEPTEMBER 5

On September 5, the interbank sell **price of the dollar** closed at S/ 3.32 per dollar, showing a depreciation of 0.8 percent compared to end August. As a result, the sol accumulates a depreciation of 2.5 percent compared to end-December 2017.

Exchange rate and FX intervention of BCRP ^{1/}

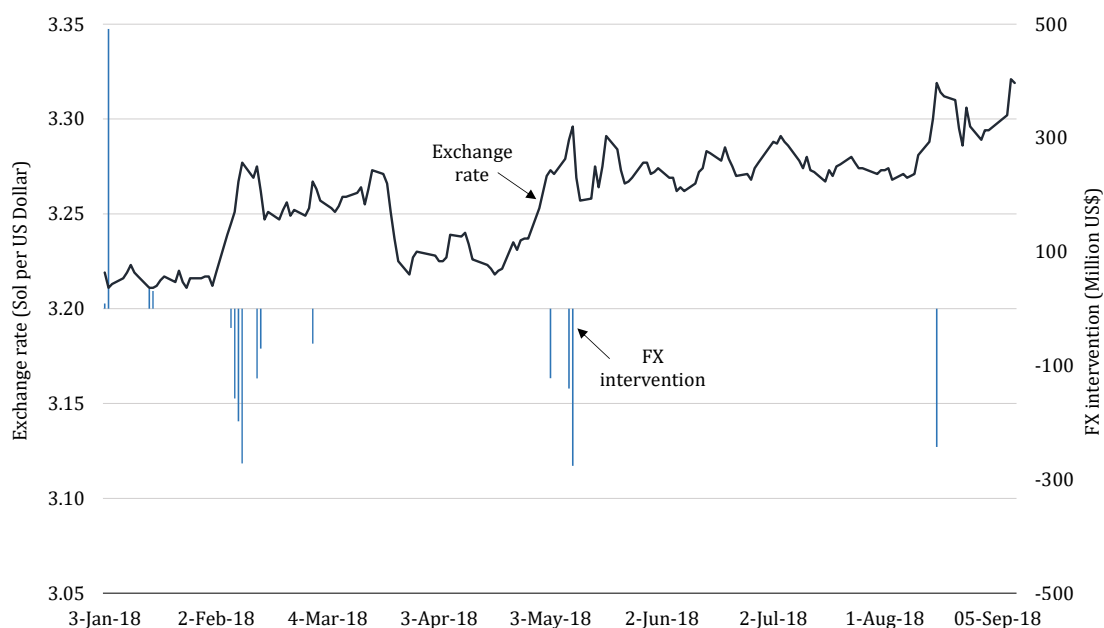

^{1/} Includes sell / purchases of US\$, placements of CDR BCRP and FX-Swaps, and CDLD BCRP.

INTERNATIONAL RESERVES AT US\$ 60.28 BILLION ON AUGUST 31

On August 31, Peru’s net international reserves –made up mainly by liquid international assets– amounted to US\$ 60.28 billion. This level of reserves, which is US\$ 522 million lower than the amount of NIRs at the end of July due mainly to the decline of banks’ deposits at BCRP (US\$ 547 million), is equivalent to 27 percent of GDP.

**Net International Reserves
(Million US\$)**

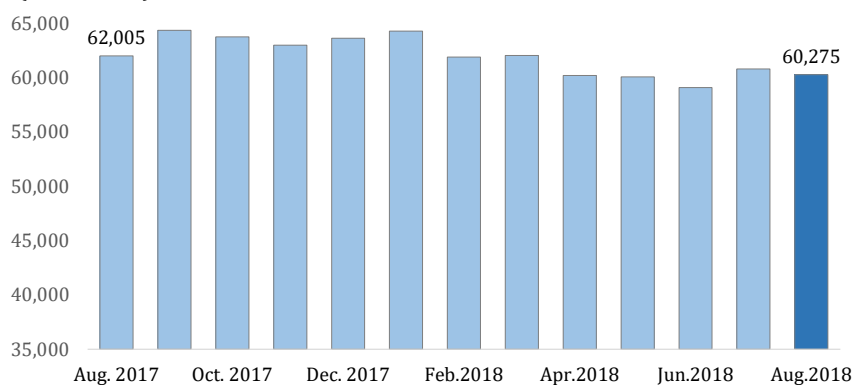

The foreign exchange position of BCRP on August 31 was US\$ 38.2 billion, US\$ 27 million higher than in August and US\$ 703 million higher than in December 2017.

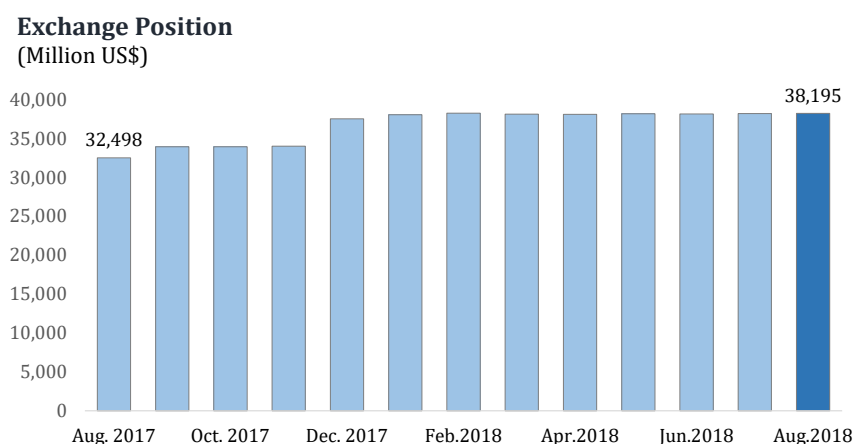

CREDIT TO THE PRIVATE SECTOR AND LIQUIDITY AT AUGUST 15

In the last four weeks (at August 15), **total credit to the private sector** decreased by 0.04 percent (S/ 107 million). By currencies, credit in soles grew 0.4 percent (S/ 829 million) and credit in dollars dropped in 1.1 percent (US\$ 289 million). Thus, the credit to the private sector shows an annual growth rate of 8.0 percent.

In the same period, **total liquidity in the private sector** dropped 0.5 percent (S/ 1.32 billion) and thus accumulated a growth rate of 10.9 percent in the last twelve months. By currencies, liquidity in soles declined 0.02 percent (S/ 32 million) while liquidity in dollars dropped 1.4 percent (US\$ 396 million).

INTERNATIONAL MARKETS

Lower prices of commodities

Between August 28 and September 5, the price of **copper** fell 4.4 percent to US\$ 2.65 the pound.

This behavior was mainly associated with expectations of lower demand from China.

Copper Price
(cUS\$/pound)

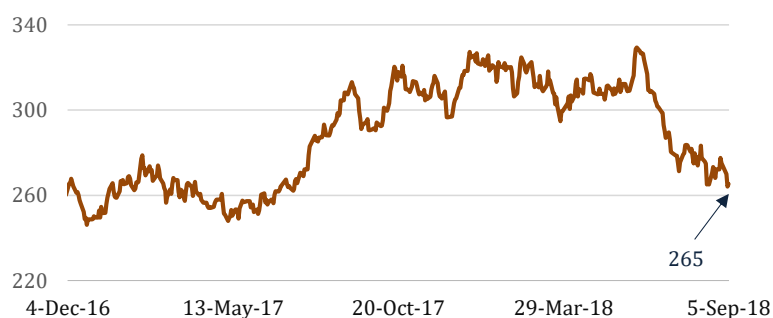

	% change		
	5 Sep. 2018	28 Aug. 2018	31 Jul. 2018
US\$ 2.65 / pound	-4.4	-5.8	-18.3

In the same period, the price of **zinc** was reduced 3.9 percent to US\$ 1.11 a pound.

This result due to the greater commercial tensions between the United States and China.

Zinc Price

(ctv. US\$/lb.)



5 Sep.2018	% change		
	28 Aug.2018	31 Jul.2018	29 Dec.2017
US\$ 1.11 / pound	-3.9	-7.4	-26.4

Between August 28 and September 5, the price of **gold** decreased 1.3 percent to US\$ 1,196.7 the troy ounce.

The lowest price occurred in a context of appreciation of the dollar, despite the increased demand for festivities in India.

Gold Price

(US\$/tr. ounce)

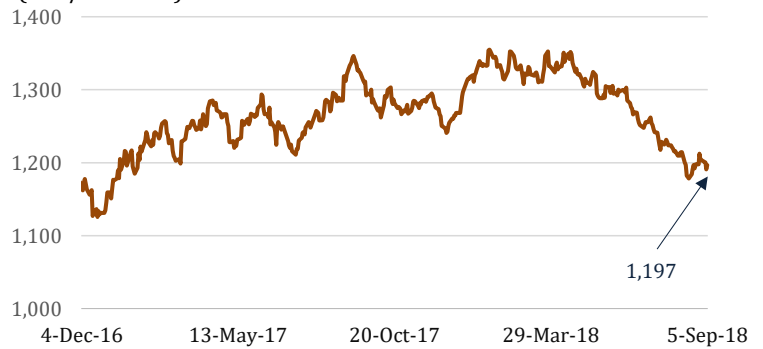

5 Sep.2018	% change		
	28 Aug.2018	31 Jul.2018	29 Dec.2017
US\$ 1,196.7 / troy oz.	-1.3	-2.0	-7.7

The price of WTI **oil** rose 0.3 percent to US\$ 68.7 per barrel between August 28 and September 5.

This behavior was explained by the sanctions of the United States to Iran, limited by a greater supply of OPEC.

WTI Oil Price

(US\$/barrel)

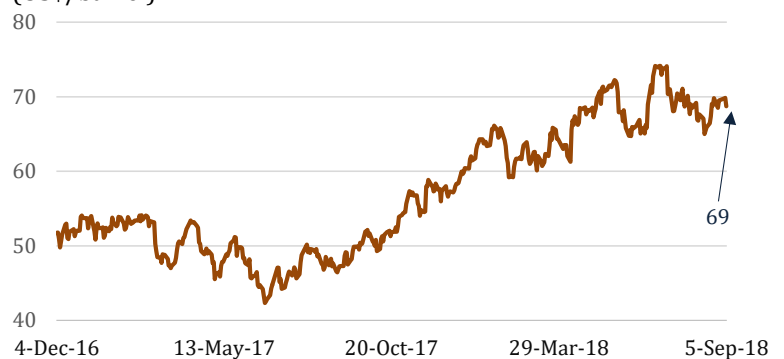

5 Sep.2018	% change		
	28 Aug.2018	31 Jul.2018	29 Dec.2017
US\$ 68.7 / barrel	0.3	-0.1	13.7

Lower international prices of soybean and wheat

The price of **soybean oil** decreased 1.2 percent to US\$ 608.5 per ton, between August 28 and September 5.

The price was affected by expectations of higher production in the North American market.

Soybean oil price (US\$/ton.)



% change			
5 Sep.2018	28 Aug.2018	31 Jul.2018	29 Dec.2017
US\$ 608.5 / ton.	-1.2	0.0	-14.3

From August 28 to September 5, the price of **wheat** decreased 0.2 percent to US\$ 194.0 a ton.

This result was influenced by lower demand for US wheat and continued supply from Ukraine and Russia.

Wheat price (US\$/ton.)



% change			
5 Sep.2018	28 Aug.2018	31 Jul.2018	29 Dec.2017
US\$ 194.0 / ton.	-0.2	-9.9	28.8

In the same period, the price of **maize** increased 3.6 percent to US\$ 125.6 the ton.

This result was associated with a possible delay in wheat harvest in the United States due to climatic factors.

Maize price (US\$/ton.)



% change			
5 Sep.2018	28 Aug.2018	31 Jul.2018	29 Dec.2017
US\$ 125.6/ ton.	3.6	-4.5	-0.3

Dollar appreciated in international markets

In August 28 and September 5, the US **dollar** appreciated 0.5 percent against the **euro** due to positive economic data in the United States and expectations of higher rises in the interest rates of the Federal Reserve.

Evolution of US\$ per Euro

(US\$/Euro)



% change			
5 Sep.2018	28 Aug.2018	31 Jul.2018	29 Dec.2017
1.16 US\$/euro	-0.5	-0.5	-3.1

It should be pointed out that the US dollar has been appreciating against most other currencies since January 2013, as reflected in the evolution of the **FED index**. This appreciation of the dollar is associated with expectations about the process of normalization of the Federal Reserve (FED) interest rates.

FED index

(January 97=100)



Variation in basis points			
31 Aug.2018	24 Ago.2018	29 Jun.2018	29 Dec.2017
126.2	0.6	1.9	6.0

Country risk fell to 145 basis points

In the week of August 28 and September 5, the country risk indicator, measured by the **EMBIG Peru** spread, fell 3 bps, from 148 to 145 bps.

In the same period, the **EMBIG Latin America** spread rose 22 bps to 495 bps due to the greater commercial tensions between the United States and China.

Country Risk Indicator

(Bps.)

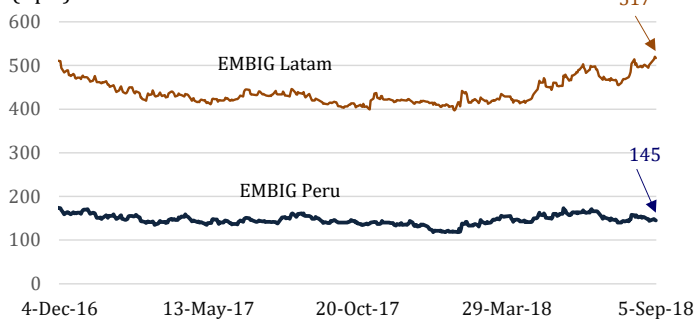

	Variation in basis points			
	5 Sep.2018	28 Aug.2018	31 Jul.2018	29 Dec.2017
EMBIG Perú (bps)	145	-3	2	9
EMBIG Latam (bps)	517	22	52	98

Yield on 10-year US Treasuries rose to 2.90 percent

In August 28 and September 5, the yield on the 10-year **US Treasury bonds** rose 2 bps to 2.90 percent, amid favorable economic data in the United States.

10-Year US Treasury rate (%)



Variation in basis points			
5 Sep.2018	28 Aug.2018	31 Jul.2018	29 Dec.2017
2.90%	2	-6	50

In the same period, the 3-month **Libor** rose 1 bp to 2.32 percent in a context of uncertainty about the *Brexit*.

3-Month Libor rate (%)

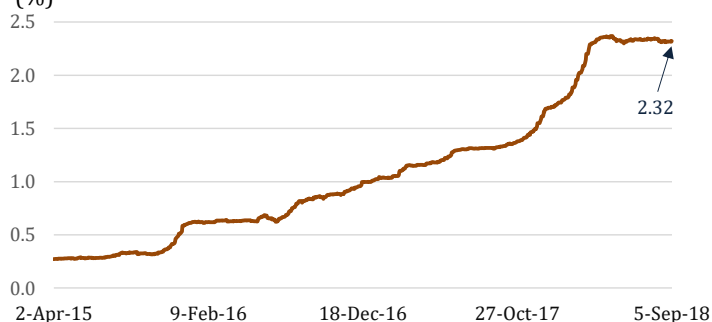

Variation in basis points			
5 Sep.2018	28 Aug.2018	31 Jul.2018	29 Dec.2017
2.32%	1	-2	63

INDICES OF THE LIMA STOCK EXCHANGE ROSE IN AUGUST 28 AND SEPTEMBER 5

In the week of August 28 and September 5, the **General Index** of the Lima Stock Exchange (LSE) fell 3.5 percent and the **Selective Index** decreased 3.8 percent.

This fall in the LSE indices was due to the decrease in the international price of metals.

Year-to-date, the General Index has fallen 5.2 percent and the Selective Index has dropped 13.2 percent.

Lima Stock Exchange Indicators



	As of:	% change compared to:		
	5 Sep.2018	28 Aug.2018	31 Jul.2018	29 Dec.2017
Peru General	18,942	-3.5	-7.5	-5.2
Lima 25	26,706	-3.8	-9.7	-13.2

CUENTAS MONETARIAS DE LAS SOCIEDADES DE DEPÓSITO
MONETARY ACCOUNTS OF THE DEPOSITORY CORPORATIONS

(Millones de soles) ^{1/} / (Millions of soles) ^{1/}

	2017								2018							Var. % 4 últimas semanas	Flujo 4 últimas semanas			
	May.	Jun.	Jul.	Ago.	Set.	Oct.	Nov.	Dic.	Ene.	Feb.	Mar.	Abr.	May.	Jun.	Jul.15				Jul.31	Ago.15
I. ACTIVOS EXTERNOS NETOS DE CORTO PLAZO (Millones de US\$)	206 780	204 516	205 505	199 360	206 394	205 283	202 990	208 196	207 838	202 706	199 911	195 921	196 486	196 356	199 235	199 513	201 745	1.3	2 510	I. SHORT-TERM NET EXTERNAL ASSETS (Millions of US\$)
1. Activos	63 235	62 928	63 428	61 531	63 118	63 164	62 845	64 258	64 546	62 180	61 892	60 283	60 087	60 048	60 928	61 013	60 767	-0,3	-161	1. Assets
2. Pasivos	2 688	2 340	2 318	3 260	3 788	3 414	2 779	2 741	2 354	2 583	2 859	2 674	2 624	2 504	2 305	2 493	2 536	10,0	231	2. Liabilities
II. ACTIVOS EXTERNOS NETOS DE LARGO PLAZO (Millones de US\$) 2/	-30 019	-29 071	-29 410	-30 405	-30 756	-33 147	-31 030	-30 575	-30 395	-30 289	-29 234	-29 251	-29 724	-29 808	-30 943	-30 387	-30 543	n.a.	400	II. LONG-TERM NET EXTERNAL ASSETS (Millions of US\$) 2/
	-8 518	-8 307	-8 447	-8 709	-8 653	-8 682	-8 568	-8 334	-8 239	-8 099	-7 939	-7 858	-7 784	-7 720	-8 115	-7 946	-7 769	n.a.	346	
III. ACTIVOS INTERNOS NETOS	82 020	82 637	86 172	94 641	93 499	97 857	102 511	105 577	109 767	114 051	116 841	117 901	120 535	121 470	124 850	122 255	122 012	-2,3	-2 838	III. NET DOMESTIC ASSETS
1. Sector Público	-78 716	-78 789	-79 812	-69 930	-69 737	-66 263	-65 026	-62 827	-58 598	-57 420	-58 560	-62 603	-62 941	-63 086	-62 989	-62 860	-60 257	n.a.	2 732	1. Net assets on the public sector
a. En moneda nacional	-28 829	-29 624	-29 453	-26 658	-26 310	-23 939	-23 713	-34 066	-29 835	-29 651	-31 780	-36 759	-37 849	-37 686	-37 716	-37 130	-34 254	n.a.	3 462	a. Domestic currency
b. En moneda extranjera (millones de US\$)	-49 888	-49 165	-50 360	-43 272	-43 427	-42 323	-41 313	-28 761	-28 763	-27 769	-26 781	-25 844	-25 092	-25 400	-25 273	-25 730	-26 003	n.a.	-730	b. Foreign currency (Millions of US\$)
2. Crédito al Sector Privado	268 541	269 301	271 120	271 900	274 985	276 285	279 915	282 293	282 123	284 848	285 983	289 286	292 565	293 887	293 688	294 831	294 817	0,4	1 129	2. Credit to the private sector
a. En moneda nacional	191 418	192 439	193 376	194 569	195 974	197 181	199 374	200 877	201 249	202 780	204 562	207 068	208 690	210 048	210 078	211 185	210 907	0,4	829	a. Domestic currency
b. En moneda extranjera (millones de US\$)	77 123	76 862	77 745	77 331	79 011	79 104	80 541	81 416	80 874	82 068	81 421	82 218	83 874	83 840	83 610	83 645	83 911	0,4	301	b. Foreign currency (Millions of US\$)
3. Otras Cuentas	-107 805	-107 875	-105 136	-107 329	-111 749	-112 165	-112 378	-113 888	-113 757	-113 377	-110 582	-108 782	-109 090	-109 331	-105 850	-109 716	-112 548	n.a.	-6 698	3. Other assets (net)
IV. LIQUIDEZ (=I+II+III) 3/	258 781	258 082	262 267	263 595	269 138	269 992	274 471	283 198	287 210	286 469	287 517	284 571	287 296	288 017	293 141	291 382	293 214	0,0	73	IV. BROAD MONEY (=I+II+III) 3/
1. Moneda Nacional	171 814	173 702	176 919	176 620	180 275	181 738	184 726	191 498	192 457	193 010	194 493	192 774	194 195	195 174	200 249	198 806	200 218	0,0	-31	1. Domestic currency
a. Dinero 4/	71 665	73 005	74 635	73 468	76 896	77 684	78 582	81 713	81 633	82 079	82 806	80 279	83 040	81 794	83 248	83 095	84 238	1,2	990	a. Money 4/
i. Circulante	41 004	41 033	43 008	42 250	42 620	42 773	43 044	46 178	44 893	44 806	45 135	44 799	44 568	45 275	45 330	46 514	45 736	0,9	406	i. Currency
ii. Depósitos a la Vista	30 661	31 973	31 627	31 218	34 276	34 910	35 538	35 535	36 740	37 273	37 671	35 479	38 472	36 520	37 918	36 581	38 502	1,5	584	ii. Demand deposits
b. Quasidinero	100 149	100 697	102 284	103 152	103 379	104 054	106 144	109 785	110 824	110 931	111 687	112 495	111 155	113 379	117 001	115 711	115 980	-0,9	-1 021	b. Quasi-money
2. Moneda Extranjera (Millones de US\$)	86 967	84 380	85 348	86 975	88 862	88 255	89 745	91 700	94 753	93 458	93 025	91 797	93 101	92 843	92 892	92 575	92 997	0,1	105	2. Foreign currency (Millions of US\$)
Nota	26 595	25 963	26 342	26 844	27 175	27 155	27 785	28 302	29 426	28 668	28 800	28 245	28 471	28 392	28 407	28 311	28 011	-1,4	-396	Note: <i>Dollarization ratio</i>
Coefficiente de dolarización de la liquidez	34%	33%	33%	33%	33%	33%	33%	32%	33%	33%	32%	32%	32%	32%	32%	32%	32%			

1/ Comprende la totalidad de las operaciones financieras que realizan las sociedades de depósito con el resto de agentes económicos. Las sociedades de depósitos son las instituciones financieras que emiten pasivos incluidos en la definición de liquidez del sector privado, y están autorizadas a captar depósitos del público. Las sociedades de depósito están constituidas por el Banco Central de Reserva del Perú, el Banco de la Nación, las empresas bancarias, las empresas financieras, las cajas municipales, las cajas rurales y las cooperativas de ahorro y crédito. Asimismo, n.a.= no aplicable.

La información de este cuadro se ha actualizado en la Nota Semanal N° 34 (6 de setiembre de 2018). El calendario anual de estadísticas se presenta en la página vii de esta Nota.

A partir de la Nota Semanal N° 16 (27 de abril de 2012), los datos desde enero de 2001 no incluyen los saldos de activos y pasivos de las entidades del sistema bancario en liquidación.

2/ Comprende solamente las operaciones efectuadas en dólares.

3/ Incluye el circulante, los depósitos y los valores de las sociedades de depósito frente a hogares y empresas privadas no financieras.

4/ Incluye el circulante y los depósitos a la vista de las sociedades de depósito frente a hogares y empresas privadas no financieras.

Elaboración: Gerencia de Política Monetaria - Subgerencia de Diseño de Política Monetaria

**CUENTAS MONETARIAS DEL BCRP
MONETARY ACCOUNTS OF THE BCRP**

(Millones de soles) ^{1/} / (Millions of soles) ^{1/}

	2016	2017				2018								Var% 4 últimas semanas	Flujo 4 últimas semanas	
	Dic.	Mar.	Jun.	Set.	Dic.	Ene.	Feb.	Mar.	Abr.	May.	Jun.	Jul.	Ago.			
I. RESERVAS INTERNACIONALES NETAS (Millones de US\$)	207 263	203 083	203 454	210 456	206 132	207 012	201 744	200 364	195 619	196 413	193 189	198 806	198 907	0,1	101	I. NET INTERNATIONAL RESERVES (Millions of US dollars)
1. Activos	61 686	62 487	62 601	64 360	63 621	64 290	61 885	62 032	60 190	60 065	59 079	60 797	60 275	-0,9	-522	1. Assets
2. Pasivos	61 746	62 605	62 787	64 423	63 731	64 413	62 069	62 230	60 224	60 111	59 113	60 860	60 445	-0,7	-414	2. Liabilities
	60	118	186	63	110	123	184	198	33	46	34	63	171	172,1	108	
II. ACTIVOS EXTERNOS NETOS DE LARGO PLAZO (Millones de US\$) 2/	63	63	63	61	62	61	62	61	62	62	63	63	63	-0,2	0	II. LONG-TERM NET EXTERNAL ASSETS (Millions of US dollars) 2/
1. Créditos	5 944	5 798	5 941	6 057	5 595	5 683	5 697	5 692	5 649	5 621	5 416	5 414	5 435	0,4	20	1. Assets
2. Obligaciones	5 881	5 736	5 878	5 996	5 533	5 621	5 635	5 630	5 587	5 559	5 353	5 351	5 372	0,4	20	2. Liabilities
III. ACTIVOS INTERNOS NETOS (1+2+3)	-66 877	-63 892	-65 718	-65 452	-61 413	-61 406	-59 989	-61 288	-69 097	-70 048	-69 156	-71 263	-70 030	n.a.	1 234	III. NET DOMESTIC ASSETS
1. Sistema Financiero	28 729	26 634	26 475	22 073	22 100	17 990	17 990	17 320	14 033	13 093	13 988	13 208	12 858	-2,6	-350	1. Credit to the financial sector
a. Créditos por regulación monetaria	0	0	0	0	0	0	0	0	0	0	0	0	0	0,0	0	a. Credits of monetary regulation (rediscounts)
b. Compra temporal de valores	2 099	1 499	4 512	2 460	5 420	2 110	2 110	2 940	3 220	4 260	5 930	5 350	4 900	-8,4	-450	b. Reverse repos
c. Operaciones de reporte de monedas	26 630	25 135	21 963	19 613	16 680	15 880	15 880	14 380	10 813	8 833	8 058	7 858	7 958	1,3	100	c. Foreign exchange swaps
2. Sector Público (neto)	-82 215	-79 876	-80 972	-74 947	-72 126	-68 658	-66 105	-67 776	-71 589	-70 626	-70 829	-72 124	-69 433	n.a.	2 691	2. Net assets on the public sector
a. Banco de la Nación	-6 674	-4 214	-3 514	-3 492	-7 107	-5 094	-3 906	-3 441	-3 642	-2 962	-3 836	-4 257	-4 919	n.a.	-662	a. Banco de la Nación
b. Gobierno Central 3/	-70 634	-71 171	-73 930	-68 676	-62 876	-60 913	-59 266	-61 609	-65 388	-64 510	-64 384	-65 352	-62 040	n.a.	3 312	b. Central Government 3/
c. Otros (incluye COFIDE)	-409	-162	-149	-226	-396	-552	-429	-389	-445	-799	-312	-649	-725	n.a.	-76	c. Others (including COFIDE)
d. Valores en Poder del Sector Público 4/	-4 499	-4 329	-3 380	-2 554	-1 747	-2 100	-2 503	-2 336	-2 113	-2 355	-2 296	-1 866	-1 749	n.a.	117	d. Securities owned by the Public Sector 4/
3. Otras Cuentas Netas	-13 391	-10 650	-11 221	-12 577	-11 387	-10 738	-11 874	-10 833	-11 542	-12 516	-12 314	-12 347	-13 454	n.a.	-1 107	3. Other assets (net)
IV. OBLIGACIONES MONETARIAS (I+II+III)	140 449	139 253	137 798	145 065	144 781	145 667	141 817	139 137	126 583	126 427	124 097	127 606	128 940	1,0	1 334	IV. MONETARY LIABILITIES (I+II+III)
1. En Moneda Nacional	74 730	76 926	76 262	88 432	89 028	89 620	92 566	88 645	81 522	81 618	82 036	79 981	82 681	3,4	2 700	1. Domestic currency
a. Emisión Primaria 5/	53 375	50 318	51 844	52 289	57 207	54 865	54 413	55 617	54 793	54 244	55 591	56 692	57 295	1,1	603	a. Monetary Base 5/
i. Circulante	43 295	40 722	41 033	42 620	46 178	44 893	44 806	45 135	44 799	44 806	45 275	46 514	n.d.	n.a.	n.d.	i. Currency
ii. Encaje	10 079	9 596	10 811	9 669	11 029	9 972	9 607	10 482	9 994	9 438	10 316	12 560	n.d.	n.a.	n.a.	ii. Reserve
b. Valores Emitidos 6/	21 355	26 608	24 418	36 143	31 821	34 755	38 153	33 028	26 729	27 374	26 445	23 289	25 386	9,0	2 097	b. Securities issued 6/
2. En Moneda Extranjera	65 719	62 328	61 537	56 633	55 753	56 047	49 251	50 493	45 061	44 809	42 061	47 625	46 259	-2,9	-1 366	2. Foreign currency
(Millones de US\$)	19 559	19 178	18 934	17 319	17 208	17 406	15 108	15 632	13 865	13 703	12 863	14 564	14 018	-3,8	-546	(Millions of US dollars)
Empresas Bancarias	63 513	60 344	59 764	54 797	53 978	54 320	47 471	48 906	43 511	43 341	40 762	46 453	45 056	-3,0	-1 396	Commercial banks
Resto	2 207	1 983	1 772	1 837	1 775	1 727	1 780	1 587	1 550	1 468	1 299	1 172	1 203	2,6	31	Rest of the financial system

1/ La información de este cuadro se ha actualizado en la Nota Semanal N° 34 (6 de setiembre de 2018). Asimismo, n.d. = no disponible, n.a. = no aplicable.
El calendario anual de publicación de estas estadísticas se presenta en la página vii de la presente Nota.

2/ Registra sólo los saldos de las operaciones efectuadas en moneda extranjera.

3/ Incluye los bonos emitidos por el Tesoro Público adquiridos por el BCRP en el mercado secundario, de acuerdo con el Artículo 61 de la Ley Orgánica del BCRP.

4/ Considera los valores del BCRP en poder de las entidades del sector público.

5/ La emisión primaria está constituida por:

• Billetes y monedas emitidos más cheques de gerencia en moneda nacional emitidos por el BCRP. Estos componentes constituyen el circulante y los fondos en bóveda de los bancos.

• Depósitos de encaje en moneda nacional (cuentas corrientes) de las instituciones financieras mantenidos en el BCRP. A partir del 31 de diciembre de 2007, la emisión primaria incluye los depósitos en cuenta corriente del Banco de la Nación.

6/ Considera los valores del BCRP adquiridos por las entidades del sistema financiero. Asimismo, incluye los saldos de los Certificados de Depósito Reajustables (CDRBCRP) indexados al tipo de cambio así como de los depósitos de esterilización (facilidades de depósito *overnight* y las subastas de depósitos a plazo en moneda nacional) de las entidades del sistema financiero.

Elaboración: Gerencia de Política Monetaria - Subgerencia de Diseño de Política Monetaria.

CUENTAS MONETARIAS DEL SISTEMA FINANCIERO
MONETARY ACCOUNTS OF THE FINANCIAL SYSTEM

(Millones de soles) ^{1/} / (Millions of soles) ^{1/}

	2017								2018							Var.% 4 últimas semanas	Flujo 4 últimas semanas			
	May.	Jun.	Jul.	Ago.	Set.	Oct.	Nov.	Dic.	Ene.	Feb.	Mar.	Abr.	May.	Jun	Jul.15				Jul.31	Ago.15
I. <u>ACTIVOS EXTERNOS NETOS DE CORTO PLAZO</u> (Millones de US\$)	206 895	204 740	205 497	199 486	206 329	204 934	202 730	207 734	207 450	202 708	200 068	196 100	196 858	197 017	199 897	199 895	202 133	1.1	2 236	I. <u>SHORT-TERM NET EXTERNAL ASSETS</u> (Millions of US\$)
1. Activos	63 271	62 997	63 425	61 570	63 098	63 057	62 765	64 115	64 425	62 180	61 941	60 338	60 201	60 250	61 130	61 130	60 884	-0,4	-246	1. Assets
2. Pasivos	3 067	2 731	2 746	3 724	4 261	3 906	3 251	3 238	2 875	3 103	3 383	3 207	3 113	2 995	2 796	2 984	3 027	8,3	231	2. Liabilities
II. <u>ACTIVOS EXTERNOS NETOS DE LARGO PLAZO</u> (Millones de US\$) ^{2/}	47 177	49 028	51 385	49 331	51 372	50 622	52 891	55 271	58 918	60 628	61 200	63 263	62 784	61 308	61 080	63 018	64 034	4,8	2 954	II. <u>LONG-TERM NET EXTERNAL ASSETS</u> (Millions of US\$) ^{2/}
	13 656	14 278	15 027	14 799	15 372	16 110	16 371	17 110	18 383	18 643	18 953	19 513	19 516	19 111	19 026	19 623	19 744	3,8	718	
III. <u>ACTIVOS INTERNOS NETOS</u>	176 780	177 298	180 496	192 074	193 113	199 305	204 625	208 532	214 698	216 244	218 297	217 888	219 139	218 951	223 162	221 540	218 728	-2,0	-4 434	III. <u>NET DOMESTIC ASSETS</u>
1. Sector Público	-43 237	-43 436	-42 209	-34 103	-34 408	-29 372	-27 255	-23 576	-16 908	-14 672	-15 118	-20 574	-22 300	-21 459	-20 960	-21 188	-20 384	n.a.	576	1. Net assets on the public sector
a. En moneda nacional	5 749	4 866	7 123	8 249	8 208	11 979	13 077	4 216	10 975	11 973	10 782	4 838	2 468	3 662	4 030	4 244	5 310	31,7	1 280	a. Domestic currency
b. En moneda extranjera (millones de US\$)	-48 986	-48 303	-49 331	-42 352	-42 616	-41 351	-40 332	-27 793	-27 883	-26 644	-25 900	-25 412	-24 769	-25 120	-24 990	-25 433	-25 694	n.a.	-704	b. Foreign currency
2. Crédito al Sector Privado (millones de US\$)	321 805	322 485	324 369	328 668	333 463	335 659	337 865	340 285	338 711	340 934	342 338	346 129	350 760	349 807	349 507	351 628	351 387	0,5	1 880	2. Credit to the private sector
a. En moneda nacional	225 097	226 281	227 659	229 922	232 424	234 942	236 099	237 332	237 279	238 214	240 357	243 183	245 254	246 217	246 190	248 149	247 259	0,4	1 069	a. Domestic currency
b. En moneda extranjera (millones de US\$)	96 709	96 204	96 710	98 746	101 039	100 717	101 766	102 954	101 432	102 720	101 980	102 945	105 505	103 589	103 317	103 479	104 128	0,8	811	b. Foreign currency
3. Otras Cuentas	-101 789	-101 751	-101 664	-102 491	-105 941	-106 982	-105 985	-108 177	-107 105	-110 018	-108 923	-107 667	-109 320	-109 398	-105 386	-108 899	-112 275	n.a.	-6 889	3. Other assets (net)
IV. <u>LIQUIDEZ (=I+II+III) ^{3/}</u>	430 852	431 066	437 379	440 890	450 815	454 861	460 245	471 536	481 067	479 579	479 565	477 251	478 781	477 276	484 138	484 454	484 896	0,2	758	IV. <u>BROAD MONEY (=I+II+III) ^{3/}</u>
1. Moneda Nacional	326 367	329 146	334 333	336 031	344 195	348 784	352 487	360 723	367 254	366 458	367 154	366 311	365 719	364 858	371 668	372 086	371 773	0,0	105	1. Domestic currency
a. Dinero ^{4/}	71 665	73 005	74 635	73 468	76 896	77 684	78 582	81 713	81 633	82 079	82 806	80 279	83 040	81 794	83 248	83 095	84 238	1,2	990	a. Money ^{4/}
b. Cuasidinero	254 702	256 141	259 698	262 563	267 299	271 101	273 906	279 010	285 621	284 379	284 348	286 032	282 679	283 063	288 421	288 991	287 535	-0,3	-886	b. Quasi-money
Depósitos, bonos y otras obligaciones	112 201	112 971	114 651	116 309	117 028	118 082	120 424	124 122	125 495	125 895	126 964	128 012	126 430	128 413	132 035	130 782	131 051	-0,7	-984	Deposits, bonds and other liabilities
Fondos de pensiones	142 501	143 170	145 048	146 254	150 271	153 019	153 481	154 887	160 126	158 484	157 384	158 021	156 249	154 651	156 386	158 209	156 485	0,1	99	Pension funds
2. Moneda Extranjera (Millones de US\$)	104 485	101 920	103 045	104 859	106 620	106 077	107 758	110 813	113 813	113 122	112 411	110 941	113 062	112 418	112 470	112 368	113 123	0,6	653	2. Foreign currency
Nota	31 953	31 360	31 804	32 364	32 606	32 639	33 362	34 202	35 346	34 700	34 802	34 136	34 576	34 379	34 394	34 363	34 073	-0,9	-321	(Millions of US\$)
Coefficiente de dolarización de la liquidez	24%	24%	24%	24%	24%	23%	23%	24%	24%	24%	23%	23%	24%	24%	23%	23%	23%			Note: Dollarization ratio

^{1/} Comprende la totalidad de las operaciones financieras que realizan las entidades del sistema financiero peruano con el resto de agentes económicos. El sistema financiero peruano comprende a las sociedades de depósito y las otras sociedades financieras. Las sociedades de depósito están constituidas por el Banco Central de Reserva del Perú, el Banco de la Nación, las empresas bancarias, las empresas financieras, las cajas municipales, las cajas rurales y las cooperativas de ahorro y crédito. Las otras sociedades financieras incluyen a los fondos mutuos, COFIDE, las compañías de seguros, las empresas de arrendamiento financiero, los fondos de pensiones, las EDPYMES, el Banco Agropecuario y el Fondo MIVIVIENDA.

Asimismo, n.a=no aplicable. La información de este cuadro se ha actualizado en la Nota Semanal N° 34 (6 de setiembre de 2018).

El calendario anual de estadísticas se presenta en la página vii de esta Nota.

A partir de la Nota Semanal N° 16 (27 de abril de 2012), los datos desde enero de 2001 no incluyen los saldos de activos y pasivos de las entidades del sistema bancario en liquidación.

^{2/} Comprende solamente las operaciones efectuadas en dólares.

^{3/} Incluye el circulante, los depósitos y los valores del sistema financiero frente a hogares y empresas privadas no financieras.

^{4/} Incluye el circulante y los depósitos a la vista del sistema financiero frente a hogares y empresas privadas no financieras.

Elaboración: Gerencia de Política Monetaria - Subgerencia de Diseño de Política Monetaria

CUENTAS MONETARIAS DEL SISTEMA BANCARIO
MONETARY ACCOUNTS OF THE BANKING SYSTEM
(Millones de soles) ^{1/} / (Millions of soles) ^{1/}

	2017				2018								Var. % 4 últimas semanas	Flujo 4 últimas semanas		
	Mar.	Jun.	Set.	Dic.	Ene.	Feb.	Mar.	Abr.	May.	Jun.	Jul.15	Jul.31				Ago.15
I. ACTIVOS EXTERNOS NETOS	204 378	204 516	206 394	208 196	207 838	202 706	199 911	195 921	196 486	196 356	199 235	199 513	201 745	1,3	2 510	I. SHORT-TERM NET EXTERNAL
DE CORTO PLAZO																ASSETS
(Millones de US\$)	62 885	62 928	63 118	64 258	64 546	62 180	61 892	60 283	60 087	60 048	60 928	61 013	60 767	-0,3	-161	(Millions of US dollars)
1. Activos	65 024	65 268	66 906	67 000	66 900	64 763	64 751	62 958	62 711	62 551	63 233	63 506	63 303	0,1	70	1. Assets
2. Pasivos	2 138	2 340	3 788	2 741	2 354	2 583	2 859	2 674	2 624	2 504	2 305	2 493	2 536	10,0	231	2. Liabilities
II. ACTIVOS EXTERNOS NETOS	-28 394	-27 418	-29 135	-28 896	-28 757	-28 662	-27 647	-27 663	-28 163	-28 271	-29 406	-28 825	-28 966	n.a.	439	II. LONG-TERM NET EXTERNAL
DE LARGO PLAZO																ASSETS
(Millones de US\$) 2/	-8 409	-8 038	-8 367	-8 023	-7 935	-7 799	-7 644	-7 568	-7 497	-7 435	-7 830	-7 657	-7 480	n.a.	351	(Millions of US dollars) 2/
III. ACTIVOS INTERNOS NETOS	87 232	85 655	96 987	107 168	111 165	113 723	112 938	112 818	114 791	115 837	118 855	117 014	118 287	-0,5	-568	III. NET DOMESTIC ASSETS
1. Sector Público (neto) 3/	-83 676	-87 518	-78 240	-72 029	-67 935	-66 431	-67 760	-72 193	-72 590	-71 477	-71 542	-71 472	-69 088	n.a.	2 454	1. Net assets on public sector 3/
a. En moneda nacional	-31 201	-35 773	-33 146	-41 183	-36 658	-36 411	-38 826	-44 158	-45 199	-43 965	-43 949	-43 274	-40 427	n.a.	3 522	a. Domestic currency
b. En moneda extranjera	-52 475	-51 745	-45 094	-30 846	-31 276	-30 021	-28 933	-28 035	-27 391	-27 513	-27 593	-28 198	-28 661	n.a.	-1 068	b. Foreign currency
(Millones de US\$)	-16 146	-15 922	-13 790	-9 520	-9 713	-9 209	-8 958	-8 626	-8 377	-8 414	-8 438	-8 623	-8 633	n.a.	-195	(Millions of US dollars)
2. Sector Privado	231 484	233 091	237 584	243 367	242 942	245 335	246 351	249 117	252 163	253 302	252 985	254 054	253 987	0,4	1 002	2. Credit to private sector
a. En moneda nacional	159 188	159 876	162 303	165 683	165 801	167 061	168 731	170 734	172 115	173 292	173 215	174 238	173 965	0,4	749	a. Domestic currency
b. En moneda extranjera	72 295	73 215	75 281	77 684	77 141	78 273	77 620	78 383	80 048	80 010	79 770	79 816	80 022	0,3	253	b. Foreign currency
(Millones de US\$)	22 245	22 528	23 022	23 977	23 957	24 010	24 031	24 118	24 480	24 468	24 394	24 409	24 103	-1,2	-291	(Millions of US dollars)
3. Otras Cuentas Netas	-60 575	-59 919	-62 356	-64 170	-63 843	-65 181	-65 653	-64 106	-64 783	-65 988	-62 587	-65 568	-66 612	n.a.	-4 024	3. Other assets (net)
IV. LIQUIDEZ SISTEMA BANCARIO (I+II+III)	263 217	262 752	274 247	286 468	290 245	287 768	285 202	281 076	283 113	283 922	288 685	287 703	291 066	0,8	2 381	IV. BROAD MONEY OF THE BANKING SYSTEM (I+II+III)
1. Moneda Nacional	165 557	168 565	178 423	186 977	189 131	189 110	187 292	185 720	185 513	186 875	192 340	190 246	193 340	0,5	999	1. Domestic currency
a. Dinero 4/	72 648	75 260	79 519	84 769	84 568	84 957	85 550	83 379	85 715	84 571	86 428	85 898	87 477	1,2	1 049	a. Money 4/
Circulante	41 367	41 732	43 282	47 084	45 772	45 727	46 059	45 721	45 452	46 205	46 246	47 490	46 712	1,0	466	Currency
Depósitos a la vista	31 281	33 528	36 237	37 685	38 796	39 230	39 491	37 658	40 263	38 367	40 182	38 408	40 765	1,5	583	Demand deposits
b. Cuasidinero	92 909	93 305	98 904	102 207	104 563	104 153	101 742	102 341	99 798	102 304	105 912	104 347	105 862	0,0	-49	b. Quasi-money
2. Moneda Extranjera	97 660	94 187	95 824	99 491	101 114	98 658	97 910	95 356	97 601	97 046	96 344	97 457	97 727	1,4	1 382	2. Foreign currency
(Millones de US\$)	30 049	28 981	29 304	30 707	31 402	30 263	30 313	29 340	29 847	29 678	29 463	29 803	29 436	-0,1	-27	(Millions of US dollars)
Nota:																Note:
Coefficiente de dolarización de la liquidez	37%	36%	35%	35%	35%	34%	34%	34%	34%	34%	33%	34%	34%			Dollarization ratio

1/ Comprende la totalidad de las operaciones financieras que realiza el Banco Central de Reserva del Perú, el Banco de la Nación, las empresas bancarias, el Banco Agropecuario y la banca de fomento en liquidación con el resto de agentes económicos. Asimismo, n.a. = no aplicable. La información de este cuadro se ha actualizado en la Nota Semanal N° 34 (6 de setiembre de 2018)

El calendario anual de publicación de estas estadísticas se presenta en la página vii de la presente Nota.

A partir de la Nota Semanal N° 16 (27 de abril de 2012), los datos desde enero de 2001 no incluyen los saldos de activos y pasivos de las entidades del sistema bancario en liquidación.

2/ Registra sólo los saldos de las operaciones efectuadas en moneda extranjera.

3/ Incluye operaciones con COFIDE y Fondo MIVIVIENDA.

4/ Incluye el circulante y los depósitos a la vista de las familias, empresas y entidades financieras no bancarias (fondos mutuos, AFPs, entre otras).

Elaboración: Gerencia de Política Monetaria - Subgerencia de Diseño de Política Monetaria

CUENTAS MONETARIAS DE EMPRESAS BANCARIAS MONETARY ACCOUNTS OF THE COMMERCIAL BANKS

(Millones de soles) ^{1/} / (Millions of soles) ^{1/}

	2017				2018								Var.% 4 últimas semanas	Flujo 4 últimas semanas		
	Mar.	Jun.	Set.	Dic.	Ene.	Feb.	Mar.	Abr.	May.	Jun.	Jul.15	Jul.31				Ago.15
I. <u>ACTIVOS EXTERNOS NETOS DE CORTO PLAZO</u> (Millones de US\$)	1 021	740	-4 405	1 728	522	646	-762	-9	-172	2 946	840	421	752	-10,5	-88	I. <u>SHORT-TERM NET EXTERNAL ASSETS</u> (Millions of US dollars)
1. Activos	2 334	2 382	2 378	3 164	2 393	2 597	2 425	2 638	2 525	3 371	2 526	2 559	2 729	-11,8	-30	1. Assets
2. Pasivos	2 020	2 154	3 725	2 631	2 231	2 399	2 661	2 641	2 577	2 470	2 269	2 430	2 502	10,3	233	2. Liabilities
II. <u>ACTIVOS EXTERNOS NETOS DE LARGO PLAZO</u> (Millones de US\$) ^{2/}	-28 607	-28 048	-29 735	-29 630	-29 582	-29 517	-28 554	-28 562	-29 069	-29 178	-30 314	-29 770	-29 916	n.a.	398	II. <u>LONG-TERM NET EXTERNAL ASSETS</u> (Millions of US dollars) ^{2/}
	-8 475	-8 232	-8 552	-8 251	-8 192	-8 062	-7 926	-7 846	-7 775	-7 713	-8 109	-7 947	-7 766	n.a.	342	
III. <u>ACTIVOS INTERNOS NETOS (1+2+3+4)</u>	229 803	229 452	243 532	246 579	252 070	249 094	248 612	243 844	246 691	243 529	251 255	249 144	253 112	0,7	1 857	III. <u>NET DOMESTIC ASSETS</u>
1. Sector Público (neto)	-14 544	-15 934	-12 560	-10 180	-9 918	-10 642	-9 850	-10 201	-11 132	-10 506	-11 624	-9 359	-9 401	n.a.	2 224	1. Net assets on public sector
a. Gobierno Central	6 585	6 161	7 063	9 011	10 058	9 837	10 241	9 632	8 395	8 402	6 945	9 253	9 225	32,8	2 280	a. Central Government
- Créditos	9 361	8 796	10 111	11 227	11 897	11 833	12 162	12 470	12 740	13 070	11 882	13 184	13 208	11,2	1 326	- Credits
- Obligaciones	2 776	2 635	3 048	2 215	1 839	1 995	1 921	2 838	4 345	4 667	4 937	3 930	3 983	-19,3	-954	- Liabilities
b. Resto Sector Público ^{3/}	-21 129	-22 095	-19 623	-19 191	-19 976	-20 480	-20 092	-19 834	-19 527	-18 908	-18 570	-18 612	-18 626	n.a.	-56	b. Rest of public sector ^{3/}
- Créditos	4 781	4 132	4 855	6 004	5 745	5 376	5 828	6 237	6 583	6 616	6 593	6 639	6 633	0,6	41	- Credits
- Obligaciones	25 910	26 227	24 478	25 195	25 721	25 855	25 919	26 070	26 110	25 525	25 162	25 252	25 259	0,4	97	- Liabilities
2. Sector Privado	226 380	227 742	231 891	237 469	236 980	239 286	240 313	243 157	246 158	247 319	246 911	248 027	247 847	0,4	937	2. Credit to private sector
3. Operaciones Interbancarias	63 278	62 252	70 203	67 579	73 889	69 730	67 836	58 590	59 584	55 671	62 790	58 940	64 060	2,0	1 270	3. Net assets on rest of the banking system
a. BCRP	63 263	62 239	70 172	67 545	73 864	69 720	67 800	58 558	59 544	55 621	62 742	58 896	64 012	2,0	1 270	a. BCRP
i. Efectivo	5 518	5 978	5 515	6 296	5 797	5 829	6 302	5 794	5 846	6 094	6 080	6 272	6 158	1,3	78	i. Vault cash
ii. Depósitos y valores	83 875	82 158	86 154	82 786	85 527	81 349	78 391	66 536	66 558	63 358	68 214	65 675	69 251	1,5	1 037	ii. Deposits and securities
- Depósitos en Moneda Nacional	1 481	1 718	3 172	2 031	2 371	2 617	842	973	1 394	1 010	2 725	789	2 575	-5,5	-151	- Deposits in Domestic Currency
* Cuenta corriente	1 082	1 406	1 045	1 184	1 041	507	785	717	501	729	2 236	491	1 944	-13,1	-292	* Demand deposits
* Otros depósitos ^{4/}	399	312	2 127	847	1 330	2 110	58	256	893	280	490	298	631	28,9	141	* Other deposits ^{4/}
- Valores del BCRP	22 049	20 676	28 185	26 777	28 835	31 261	28 643	22 052	21 824	21 586	19 733	18 433	20 424	3,5	691	- Securities of the BCRP
- Depósitos en Moneda Extranjera	60 344	59 764	54 797	53 978	54 320	47 471	48 906	43 511	43 341	40 762	45 755	46 453	46 252	1,1	497	- Deposits in Foreign Currency
iii. Obligaciones	26 130	25 897	21 497	21 538	17 459	17 459	16 894	13 772	12 860	13 832	11 552	13 052	11 397	-1,3	-155	iii Liabilities
b. Banco de la Nación	15	14	31	34	24	10	36	32	40	50	48	44	49	1,7	1	b. Banco de la Nación
i. Créditos y Depósitos	37	55	54	62	59	62	68	65	69	76	75	74	71	-5,8	-4	i. Credits
ii. Obligaciones	22	42	22	28	35	53	32	33	29	25	27	30	22	-18,9	-5	ii. Liabilities
c. Banca de Fomento (neto)	0	0	0	0	0	0	0	0	0	0	0	0	0	n.a.	0	c. Development Banks (net)
4. Otras Cuentas Netas	-45 311	-44 608	-46 002	-48 289	-48 881	-49 280	-49 687	-47 701	-47 920	-48 956	-46 821	-48 463	-49 394	n.a.	-2 573	4. Other assets (net)
IV. <u>LIQUIDEZ (I+II+III)</u>	202 217	202 144	209 392	218 676	223 010	220 223	219 295	215 273	217 450	217 297	221 781	219 795	223 949	1,0	2 168	IV. <u>BROAD MONEY (I+II+III)</u>
1. En Moneda Nacional	107 233	110 432	116 118	121 652	124 290	124 036	123 660	122 177	122 055	122 361	127 297	124 255	128 208	0,7	911	1. Domestic Currency
a. Obligaciones a la Vista	25 357	27 609	30 194	31 122	32 492	32 937	33 221	31 464	33 829	31 668	32 945	31 804	33 900	2,9	955	a. Demand deposits
b. Obligaciones de Ahorro	28 791	28 130	29 568	32 572	32 098	32 639	34 136	34 245	33 814	33 833	36 129	36 046	34 451	-4,6	-1 678	b. Savings deposits
c. Obligaciones a Plazo	46 725	49 055	50 920	52 050	53 888	52 587	50 515	50 191	48 704	51 097	52 063	50 540	53 829	3,4	1 766	c. Time deposits
d. Otros Valores	6 359	5 638	5 435	5 908	5 812	5 873	5 788	6 276	5 708	5 763	6 160	5 865	6 028	-2,1	-131	d. Other securities
2. En Moneda Extranjera	94 985	91 712	93 274	97 024	98 719	96 187	95 635	93 096	95 395	94 936	94 484	95 540	95 741	1,3	1 257	2. Foreign currency
(Millones de US\$)	29 226	28 219	28 524	29 946	30 658	29 505	29 608	28 645	29 173	29 033	28 894	29 217	28 838	-0,2	-57	(Millions of US dollars)
Nota: Coeficiente de dolarización de la liquidez	47%	45%	45%	44%	44%	44%	44%	43%	44%	44%	43%	43%	43%			

1/ La información de este cuadro se ha actualizado en la Nota Semanal N° 34 (6 de setiembre de 2018). Asimismo, n.a. = no aplicable.

El calendario anual de publicación de estas estadísticas se presenta en la página vii de la presente Nota.

A partir de la Nota Semanal N° 16 (27 de abril de 2012), los datos desde enero de 2001 no incluyen los saldos de activos y pasivos de las empresas bancarias en liquidación.

2/ Registra sólo los saldos de las operaciones efectuadas en moneda extranjera.

3/ A partir de enero de 2006, el sector público financiero comprende COFIDE y el Fondo MIVIVIENDA, el cual se agrega a las operaciones del resto del sector público.

4/ Incluye depósitos *overnight* y a plazo en moneda nacional en el BCRP.

Elaboración: Gerencia de Política Monetaria - Subgerencia de Diseño de Política Monetaria

CUENTAS MONETARIAS DE BANCO DE LA NACIÓN
MONETARY ACCOUNTS OF THE BANCO DE LA NACIÓN

(Millones de soles) ^{1/} / (Millions of soles) ^{1/}

	2017				2018									Var. % 4 últimas semanas	Flujo 4 últimas semanas	
	Mar.	Jun.	Set.	Dic.	Ene.	Feb.	Mar.	Abr.	May.	Jun.	Jul.15	Jul.31	Ago.15			
I. <u>ACTIVOS EXTERNOS NETOS DE CORTO PLAZO</u> (Millones de US\$)	274	322	343	336	303	316	309	311	244	220	314	286	305	-3.0	-10	I. <u>SHORT-TERM NET EXTERNAL ASSETS</u> (Millions of US dollars)
1. Activos	84	99	105	104	94	97	96	96	75	67	96	87	92	-4.5	-4	1. Assets
2. Pasivos	0	0	0	0	0	0	0	0	0	0	0	0	0	n.a.	0	2. Liabilities
II. <u>ACTIVOS EXTERNOS NETOS DE LARGO PLAZO</u> (Millones de US\$) 2/	151	568	539	672	763	793	846	838	844	844	844	883	885	4.8	41	II. <u>LONG-TERM NET EXTERNAL ASSETS</u> (Millions of US dollars) 2/
	46	175	165	207	237	243	262	258	258	258	258	270	267	3.3	8	
III. <u>ACTIVOS INTERNOS NETOS (1+2+3+4)</u>	12 890	12 800	12 661	13 969	13 864	13 889	13 310	13 445	13 721	14 188	14 496	14 294	14 068	-3.0	-428	III. <u>NET DOMESTIC ASSETS</u>
1. <u>Sector Público (neto)</u>	2 211	2 496	3 221	1 422	3 448	3 906	4 089	3 841	3 850	3 725	4 450	3 888	3 636	-18.3	-813	1. <u>Net assets on public sector</u>
a. <u>Gobierno Central</u>	5 237	5 833	6 886	5 222	7 051	7 482	7 842	7 439	7 501	7 494	8 197	7 844	7 852	-4.2	-345	a. <u>Central Government</u>
- Créditos	10 079	10 122	10 978	11 081	11 599	12 043	12 336	11 652	11 702	11 798	11 790	11 875	11 619	-1.5	-171	- Credits
- Obligaciones	4 842	4 289	4 092	5 859	4 548	4 560	4 494	4 213	4 202	4 304	3 594	4 031	3 767	4.8	174	- Liabilities
b. <u>Resto Sector Público</u>	-3 026	-3 337	-3 665	-3 800	-3 603	-3 576	-3 753	-3 598	-3 651	-3 769	-3 747	-3 956	-4 216	n.a.	-469	b. <u>Rest of public sector</u>
- Créditos	622	524	460	169	171	146	96	96	88	79	43	40	34	-21.3	-9	- Credits
- Obligaciones	3 647	3 861	4 124	3 968	3 774	3 722	3 849	3 694	3 739	3 848	3 790	3 996	4 249	12.1	460	- Liabilities
2. <u>Sector Privado</u>	4 600	4 771	5 117	5 336	5 430	5 518	5 612	5 699	5 772	5 827	5 918	5 871	5 979	1.0	60	2. <u>Credit to private sector</u>
3. <u>Operaciones Interbancarias</u>	10 360	9 121	7 925	10 960	8 939	8 296	7 649	7 722	7 135	7 975	7 532	7 880	7 856	4.3	323	3. <u>Net assets on rest of the banking system</u>
a. <u>BCRP</u>	10 375	9 135	7 956	10 994	8 963	8 306	7 686	7 755	7 175	8 026	7 580	7 924	7 904	4.3	324	a. <u>BCRP</u>
i. Efectivo	1 592	1 961	1 661	1 890	1 519	1 647	1 658	1 749	1 608	1 613	1 733	1 501	1 612	-7.0	-122	i. Vault cash
ii. Depósitos	8 783	7 174	6 296	9 104	7 444	6 659	6 027	6 005	5 567	6 413	5 847	6 423	6 293	7.6	446	ii. Deposits
- Depósitos en Moneda Nacional	7 757	6 882	5 389	8 596	6 993	6 203	5 639	5 785	5 275	5 943	5 518	6 066	5 977	8.3	459	- Deposits in Domestic Currency
- Depósitos en Moneda Extranjera	1 026	291	906	508	450	456	389	221	293	469	329	357	316	-4.0	-13	- Deposits in Foreign Currency
iii. Obligaciones	0	0	0	0	0	0	0	0	0	0	0	0	0	n.a.	0	iii. Liabilities
b. <u>Empresas Bancarias</u>	-15	-14	-31	-34	-24	-10	-36	-32	-40	-50	-48	-44	-49	n.a.	-1	b. <u>Commercial Banks</u>
i. Créditos y Depósitos	22	42	22	28	35	53	32	33	29	25	27	30	22	-18.9	-5	i. Credits
ii. Obligaciones	37	55	54	62	59	62	68	65	69	76	75	74	71	-5.8	-4	ii. Liabilities
c. <u>Banca de Fomento (neto)</u>	0	0	0	0	0	0	0	0	0	0	0	0	0	n.a.	0	c. <u>Development Banks (net)</u>
4. <u>Otras Cuentas Netas</u>	-4 281	-3 588	-3 602	-3 749	-3 953	-3 831	-4 040	-3 817	-3 037	-3 339	-3 404	-3 346	-3 402	n.a.	2	4. <u>Other assets (net)</u>
IV. <u>LIQUIDEZ (I+II+III)</u>	13 314	13 689	13 543	14 978	14 931	14 998	14 465	14 594	14 809	15 253	15 654	15 462	15 258	-2.5	-396	IV. <u>BROAD MONEY (I+II+III)</u>
1. <u>En Moneda Nacional</u>	12 623	12 987	12 830	14 286	14 263	14 307	13 776	13 885	14 072	14 441	14 841	14 717	14 417	-2.9	-424	1. <u>Domestic Currency</u>
a. Obligaciones a la Vista	5 415	5 433	5 506	6 060	5 818	5 840	5 707	5 632	5 847	6 029	6 685	5 967	6 361	-4.8	-323	a. Demand deposits
b. Obligaciones de Ahorro	7 144	7 488	7 258	8 157	8 376	8 399	8 003	8 184	8 152	8 340	8 084	8 677	7 983	-1.2	-100	b. Savings deposits
c. Obligaciones a Plazo	61	64	63	65	66	66	66	66	69	69	69	69	69	-0.1	0	c. Time deposits
2. <u>En Moneda Extranjera</u> (Millones de US\$)	691	702	713	692	668	691	689	709	737	812	814	746	841	3.4	27	2. <u>Foreign currency</u> (Millions of US dollars)
	213	216	218	214	207	212	213	218	225	248	249	228	253	1.8	5	

1/ La información de este cuadro se ha actualizado en la Nota Semanal N° 34 (6 de setiembre de 2018). Asimismo, n.a. = no aplicable.

El calendario anual de publicación de estas estadísticas se presenta en la página vii de la presente Nota.

2/ Registra sólo los saldos de las operaciones efectuadas en moneda extranjera.

Elaboración: Gerencia de Política Monetaria - Subgerencia de Diseño de Política Monetaria

LIQUIDEZ DEL SISTEMA FINANCIERO
LIQUIDITY OF THE FINANCIAL SYSTEM

 (Millones de soles)^{1/} / (Millions of soles)^{1/}

	DINERO DEL SISTEMA FINANCIERO FINANCIAL SYSTEM MONEY			DEPÓSITOS EN MONEDA NACIONAL SAVINGS IN LOCAL CURRENCY			FONDOS DE PENSIONES PENSION FUNDS			LIQUIDEZ EN SOLES LIQUIDITY IN LOCAL CURRENCY			LIQUIDEZ EN DÓLARES (MILL. DE US\$) LIQUIDITY IN FOREIGN CURRENCY (MILLIONS OF US\$)			LIQUIDEZ TOTAL 2/ TOTAL LIQUIDITY			
	FIN DE PERIODO END OF PERIOD	VAR% MES MONTHLY %CHG	VAR% AÑO YOY %CHG	FIN DE PERIODO END OF PERIOD	VAR% MES MONTHLY %CHG	VAR% AÑO YOY %CHG	FIN DE PERIODO END OF PERIOD	VAR% MES MONTHLY %CHG	VAR% AÑO YOY %CHG	FIN DE PERIODO END OF PERIOD	VAR% MES MONTHLY %CHG	VAR% AÑO YOY %CHG	FIN DE PERIODO END OF PERIOD	VAR% MES MONTHLY %CHG	VAR% AÑO YOY %CHG	FIN DE PERIODO END OF PERIOD	VAR% MES MONTHLY %CHG	VAR% AÑO YOY %CHG	
2015																			2015
Dic.	71 324	8,2	4,3	80 641	3,5	1,7	123 006	-1,0	8,4	288 779	2,4	4,9	31 360	-1,3	13,6	395 717	1,7	10,7	Dec.
2016																			2016
Ene.	69 125	-3,1	4,9	79 795	-1,0	0,6	121 138	-1,5	5,1	283 864	-1,7	3,5	32 357	3,2	16,6	396 142	0,1	10,3	Jan.
Feb.	68 689	-0,6	3,6	79 937	0,2	2,1	123 348	1,8	4,4	285 960	0,7	3,6	32 325	-0,1	12,7	399 744	0,9	9,6	Feb.
Mar.	66 580	-3,1	2,8	80 936	1,2	4,4	124 819	1,2	6,3	286 360	0,1	4,8	32 813	1,5	12,9	395 629	-1,0	8,9	Mar.
Abr.	67 225	1,0	5,0	80 516	-0,5	4,0	128 082	2,6	6,6	290 716	1,5	5,8	32 041	-2,4	9,8	395 812	0,0	8,1	Apr.
May.	66 280	-1,4	3,9	83 397	3,6	8,3	130 917	2,2	7,8	295 569	1,7	7,0	31 523	-1,6	7,8	401 802	1,5	9,0	May.
Jun.	66 504	0,3	4,3	85 275	2,3	10,9	128 502	-1,8	6,2	295 539	0,0	7,2	31 728	0,7	7,8	399 925	-0,5	8,3	Jun.
Jul.	69 531	4,6	6,5	87 324	2,4	12,1	133 437	3,8	9,9	305 921	3,5	9,8	30 613	-3,5	3,6	408 779	2,2	9,6	Jul.
Ago.	70 019	0,7	8,3	86 040	-1,5	12,9	135 436	1,5	15,9	307 324	0,5	13,1	31 705	3,6	3,7	414 804	1,5	11,9	Aug.
Set.	69 259	-1,1	7,8	87 092	1,2	14,2	135 491	0,0	18,0	307 662	0,1	14,2	31 832	0,4	-0,9	415 890	0,3	11,5	Sep.
Oct.	69 874	0,9	4,9	86 889	-0,2	15,4	134 971	-0,4	11,5	307 564	0,0	11,0	31 980	0,5	0,3	415 017	-0,2	8,6	Oct.
Nov.	69 854	0,0	6,0	89 946	3,5	15,4	134 459	-0,4	8,3	310 174	0,8	10,0	31 610	-1,2	-0,5	417 965	0,7	7,4	Nov.
Dic.	73 805	5,7	3,5	91 774	2,0	13,8	135 158	0,5	9,9	316 714	2,1	9,7	31 906	0,9	1,7	423 918	1,4	7,1	Dec.
2017																			2017
Ene.	70 918	-3,9	2,6	93 519	1,9	17,2	135 239	0,1	11,6	315 689	-0,3	11,2	32 352	1,4	0,0	421 803	-0,5	6,5	Jan.
Feb.	72 075	1,6	4,9	91 315	-2,4	14,2	136 007	0,6	10,3	315 556	0,0	10,3	32 228	-0,4	-0,3	420 619	-0,3	5,2	Feb.
Mar.	70 591	-2,1	6,0	93 944	2,9	16,1	137 992	1,5	10,6	319 077	1,1	11,4	32 189	-0,1	-1,9	423 692	0,7	7,1	Mar.
Abr.	70 909	0,5	5,5	93 442	-0,5	16,1	139 642	1,2	9,0	320 487	0,4	10,2	32 235	0,1	0,6	424 929	0,3	7,4	Apr.
May.	71 665	1,1	8,1	95 584	2,3	14,6	142 501	2,0	8,8	326 367	1,8	10,4	31 953	-0,9	1,4	430 852	1,4	7,2	May.
Jun.	73 005	1,9	9,8	96 196	0,6	12,8	143 170	0,5	11,4	329 146	0,9	11,4	31 360	-1,9	-1,2	431 066	0,0	7,8	Jun.
Jul.	74 635	2,2	7,3	97 796	1,7	12,0	145 048	1,3	8,7	334 333	1,6	9,3	31 804	1,4	3,9	437 379	1,5	7,0	Jul.
Ago.	73 468	-1,6	4,9	98 535	0,8	14,5	146 254	0,8	8,0	336 031	0,5	9,3	32 364	1,8	2,1	440 890	0,8	6,3	Aug.
Set.	76 896	4,7	11,0	98 757	0,2	13,4	150 271	2,7	10,9	344 195	2,4	11,9	32 606	0,7	2,4	450 815	2,3	8,4	Sep.
Oct.	77 684	1,0	11,2	99 291	0,5	14,3	153 019	1,8	13,4	348 784	1,3	13,4	32 639	0,1	2,1	454 861	0,9	9,6	Oct.
Nov.	78 582	1,2	12,5	101 141	1,9	12,4	153 481	0,3	14,1	352 487	1,1	13,6	33 362	2,2	5,5	460 245	1,2	10,1	Nov.
Dic.	81 713	4,0	10,7	104 827	3,6	14,2	154 887	0,9	14,6	360 723	2,3	13,9	34 202	2,5	7,2	471 536	2,5	11,2	Dec.
2018																			2018
Ene.	81 633	-0,1	15,1	105 925	1,0	13,3	160 126	3,4	18,4	367 254	1,8	16,3	35 346	3,3	9,3	481 067	2,0	14,0	Jan.
Feb.	82 079	0,5	13,9	106 110	0,2	16,2	158 484	-1,0	16,5	366 458	-0,2	16,1	34 700	-1,8	7,7	479 579	-0,3	14,0	Feb.
Mar.	82 806	0,9	17,3	106 819	0,7	13,7	157 384	-0,7	14,1	367 154	0,2	15,1	34 802	0,3	8,1	479 565	0,0	13,2	Mar.
Abr.	80 279	-3,1	13,2	106 949	0,1	14,5	158 021	0,4	13,2	366 311	-0,2	14,3	34 136	-1,9	5,9	477 251	-0,5	12,3	Apr.
May.	83 040	3,4	15,9	106 305	-0,6	11,2	156 249	-1,1	9,6	365 719	-0,2	12,1	34 576	1,3	8,2	478 781	0,3	11,1	May.
Jun.	81 794	-1,5	12,0	108 445	2,0	12,7	154 651	-1,0	8,0	364 858	-0,2	10,8	34 379	-0,6	9,6	477 276	-0,3	10,7	Jun.
Jul.15	83 248	2,8	14,0	111 461	4,0	15,9	156 386	-0,4	9,2	371 668	1,7	12,9	34 394	0,5	9,7	484 138	1,4	12,3	Jul.15
Jul.31	83 095	1,6	11,3	110 699	2,1	13,2	158 209	2,3	9,1	372 086	2,0	11,3	34 363	0,0	8,0	484 454	1,5	10,8	Jul.31
Ago.15	84 238	1,2	12,9	110 822	-0,6	13,3	156 485	0,1	7,9	371 773	0,0	11,2	34 073	-0,9	7,1	484 896	0,2	10,9	Ago.15

1/ El sistema financiero peruano comprende a las sociedades de depósito y las otras sociedades financieras. Las sociedades de depósito están constituidas por el Banco Central de Reserva del Perú, el Banco de la Nación, las empresas bancarias, las empresas financieras, las cajas municipales, las cajas rurales y las cooperativas de ahorro y crédito. Las otras sociedades financieras incluyen a los fondos mutuos, COFIDE, las compañías de seguros, las empresas de arrendamiento financiero, los fondos de pensiones, el Banco Agropecuario, EDPYMES y, a partir de enero de 2006, el Fondo MIVIENDA. Asimismo, n.a= no aplicable. La información de este cuadro se ha actualizado en la Nota Semanal N°34 (6 de setiembre de 2018). El calendario anual de estadísticas se presenta en la página vii de esta Nota.

2/ A partir de la Nota Semanal N° 16 (27 de abril de 2012), los datos desde enero de 2001 no incluyen los saldos de activos y pasivos de las entidades del sistema bancario en liquidación. Incluye el circulante, los depósitos y los valores emitidos por las entidades del sistema financiero nacional frente a hogares y empresas privadas no financieras.

AHORRO DEL SISTEMA FINANCIERO ^{1/}
SAVINGS OF THE FINANCIAL SYSTEM ^{1/}

	MONEDA NACIONAL (Millones de soles) DOMESTIC CURRENCY (Millions of soles)						MONEDA EXTRANJERA (Millones de US\$) FOREIGN CURRENCY (Millions of US\$)			TOTAL		
	DEPÓSITOS DEPOSITS	FONDOS MUTUOS 2/ MUTUAL FUNDS 2/	APORTES AL SISTEMA PRIVADO DE PENSIONES PRIVATE PENSION SYSTEM CONTRIBUTIONS				TOTAL	DEPÓSITOS DEPOSITS	FONDOS MUTUOS 2/ MUTUAL FUNDS 2/		TOTAL	
			APORTES OBLIGATORIOS MANDATORY CONTRIBUTIONS	APORTES VOLUNTARIOS VOLUNTARY CONTRIBUTIONS		TOTAL						
				Con fin previsional Pension contributors	Sin fin previsional Non-pension contributors							
2015												2015
Dic.	111 323	7 752	122 404	207	395	123 006	248 136	27 285	3 381	31 360	355 074	Dec.
2016												2016
Ene.	108 862	7 546	120 534	229	374	121 138	243 806	28 093	3 446	32 357	356 084	Jan.
Feb.	109 442	7 759	122 768	206	373	123 348	246 777	28 081	3 430	32 325	360 561	Feb.
Mar.	109 038	7 850	124 245	205	369	124 819	247 883	28 422	3 562	32 813	357 152	Mar.
Abr.	108 786	7 994	127 496	211	374	128 082	251 761	27 526	3 637	32 041	356 856	Apr.
May.	111 176	7 978	130 314	217	386	130 917	257 068	26 928	3 766	31 523	363 301	May.
Jun.	113 131	8 078	127 868	211	424	128 502	256 892	27 024	3 794	31 728	361 277	Jun.
Jul.	115 233	8 534	132 743	217	478	133 437	264 299	25 925	3 934	30 613	367 157	Jul.
Ago.	115 767	8 753	134 657	221	558	135 436	267 032	26 905	4 044	31 705	374 511	Aug.
Set.	116 100	8 953	134 651	219	621	135 491	267 411	26 841	4 207	31 832	375 639	Sep.
Oct.	116 243	9 097	134 086	219	666	134 971	267 044	26 918	4 249	31 980	374 497	Oct.
Nov.	119 529	9 119	133 552	215	692	134 459	269 904	26 572	4 208	31 610	377 695	Nov.
Dic.	122 284	9 212	134 219	218	721	135 158	273 418	26 775	4 293	31 906	380 622	Dec.
2017												2017
Ene.	122 726	9 271	134 282	218	740	135 239	273 977	27 217	4 280	32 352	380 092	Jan.
Feb.	122 275	9 420	135 036	218	753	136 007	274 440	26 871	4 493	32 228	379 503	Feb.
Mar.	123 814	9 621	137 019	220	752	137 992	278 356	26 823	4 491	32 189	382 970	Mar.
Abr.	123 097	9 676	138 615	221	806	139 642	279 232	26 901	4 445	32 235	383 675	Apr.
May.	126 245	9 808	141 398	223	880	142 501	285 363	26 540	4 518	31 953	389 849	May.
Jun.	128 169	10 017	142 000	223	947	143 170	288 114	25 906	4 554	31 360	390 033	Jun.
Jul.	129 423	10 083	143 815	224	1 008	145 048	291 325	26 306	4 607	31 804	394 371	Jul.
Ago.	129 752	10 866	144 948	223	1 082	146 254	293 781	26 814	4 642	32 364	398 640	Aug.
Set.	133 033	11 351	148 844	230	1 196	150 271	301 575	27 180	4 518	32 606	408 195	Sep.
Oct.	134 201	11 704	151 473	231	1 315	153 019	306 011	27 170	4 558	32 639	412 088	Oct.
Nov.	136 679	11 937	151 811	240	1 431	153 481	309 443	27 783	4 662	33 362	417 201	Nov.
Dic.	140 362	11 899	153 130	232	1 525	154 887	314 545	28 288	4 986	34 202	425 358	Dec.
2018												2018
Ene.	142 665	12 075	158 178	249	1 699	160 126	322 361	29 427	4 951	35 346	436 173	Jan.
Feb.	143 383	12 309	156 419	243	1 821	158 484	321 651	28 640	4 975	34 700	434 773	Feb.
Mar.	144 490	12 479	155 242	242	1 900	157 384	322 020	28 416	4 949	34 802	434 430	Mar.
Abr.	142 429	12 650	155 805	244	1 972	158 021	321 511	28 122	4 824	34 136	432 452	Abr.
May.	144 777	12 329	154 015	240	1 994	156 249	321 151	28 322	5 000	34 576	434 213	May.
Jun.	144 965	11 993	152 446	251	1 954	154 651	319 583	28 176	4 877	34 379	432 001	Jun.
Jul.	147 280	11 989	156 018	250	1 941	158 209	325 572	28 085	4 951	34 363	437 940	Jul.

1/ La información de este cuadro se ha actualizado en la Nota Semanal N°32 (23 de agosto de 2018). El calendario anual de estadísticas se presenta en la página vii de esta Nota. El ahorro del sistema financiero comprende los activos de las personas y empresas bajo la forma de depósitos, adquisición de valores emitidos por empresas del sistema financiero, aportes de trabajadores al sistema privado de pensiones y adquisición de seguros de vida.

A partir de la Nota Semanal N° 16 (27 de abril de 2012), los datos desde enero de 2001 no incluyen los saldos de activos y pasivos de las entidades del sistema bancario en liquidación.

2/ Corresponde a las participaciones de personas naturales y empresas del sector privado, exclusivamente. No se incluyen las participaciones de instituciones financieras ni del sector público.

Fuente: Para el caso de los aportes voluntarios al sistema privado de pensiones es la Superintendencia de Banca, Seguros y AFP.

Elaboración: Gerencia de Política Monetaria - Subgerencia de Diseño de Política Monetaria

**EVOLUCIÓN DE AGREGADOS MONETARIOS FIN DE PERIODO
MONETARY AGGREGATES OF THE BANKING SYSTEM (END OF PERIOD)**
(Millones de soles y millones de US dólares) ^{1/} / (Millions of soles and millions of US dollars) ^{1/}

	CIRCULANTE CURRENCY			DINERO MONEY			CUASIDINERO EN SOLES QUASI-MONEY IN DOMESTIC CURRENCY			LIQUIDEZ EN SOLES BROAD MONEY IN DOMESTIC CURRENCY			LIQUIDEZ EN DÓLARES (Mill. US\$) BROAD MONEY IN FOREIGN CURRENCY (Mill. US\$)			LIQUIDEZ TOTAL BROAD MONEY			
	FIN DE PERIODO END OF PERIOD	VAR. % MES MONTHLY % CHG.	VAR. % AÑO 2/ YoY % CHG. 2/	FIN DE PERIODO END OF PERIOD	VAR. % MES MONTHLY % CHG.	VAR. % AÑO 2/ YoY % CHG. 2/	FIN DE PERIODO END OF PERIOD	VAR. % MES MONTHLY % CHG.	VAR. % AÑO 2/ YoY % CHG. 2/	FIN DE PERIODO END OF PERIOD	VAR. % MES MONTHLY % CHG.	VAR. % AÑO 2/ YoY % CHG. 2/	FIN DE PERIODO END OF PERIOD	VAR. % MES MONTHLY % CHG.	VAR. % AÑO 2/ YoY % CHG. 2/	FIN DE PERIODO END OF PERIOD	VAR. % MES MONTHLY % CHG.	VAR. % AÑO 2/ YoY % CHG. 2/	
2015																			2015
Dic.	41 358	6,8	4,0	73 486	7,6	3,0	74 913	2,6	1,0	148 399	5,0	2,0	33 039	0,0	15,3	261 063	3,3	13,0	Dec.
2016																			2016
Ene.	40 764	-1,4	5,9	71 245	-3,0	3,4	74 208	-0,9	1,6	145 453	-2,0	2,5	33 354	1,0	16,6	261 192	0,0	13,8	Jan.
Feb.	39 901	-2,1	3,9	70 616	-0,9	1,9	75 432	1,6	5,8	146 047	0,4	3,9	33 262	-0,3	11,7	263 129	0,7	13,1	Feb.
Mar.	39 205	-1,7	4,4	68 740	-2,7	1,4	75 808	0,5	6,6	144 548	-1,0	4,0	33 850	1,8	12,9	257 267	-2,2	11,0	Mar.
Abr.	39 671	1,2	6,1	69 483	1,1	4,1	77 737	2,5	7,4	147 220	1,8	5,8	32 929	-2,7	9,7	255 227	-0,8	9,5	Apr.
May.	39 255	-1,0	3,5	68 584	-1,3	3,1	80 691	3,8	12,7	149 275	1,4	8,1	32 231	-2,1	6,4	257 894	1,0	10,3	May.
Jun.	39 278	0,1	4,7	68 675	0,1	3,5	81 160	0,6	13,2	149 835	0,4	8,6	31 450	-2,4	4,0	253 304	-1,8	8,2	Jun.
Jul.	42 240	7,5	8,1	71 941	4,8	6,1	87 234	7,5	19,5	159 175	6,2	13,0	29 329	-6,7	-2,9	257 720	1,7	8,7	Jul.
Ago.	40 912	-3,1	6,6	72 448	0,7	8,3	88 798	1,8	26,3	161 246	1,3	17,6	30 352	3,5	-5,3	264 141	2,5	9,6	Aug.
Set.	40 856	-0,1	7,7	71 443	-1,4	7,9	90 250	1,6	27,3	161 693	0,3	18,0	30 005	-1,1	-10,7	263 712	-0,2	7,5	Sep.
Oct.	41 083	0,6	5,2	71 960	0,7	4,3	88 367	-2,1	25,3	160 327	-0,8	14,9	30 348	1,1	-9,1	262 295	-0,5	5,2	Oct.
Nov.	40 848	-0,6	5,5	72 028	0,1	5,5	90 280	2,2	23,6	162 308	1,2	14,9	29 545	-2,6	-10,6	263 057	0,3	4,1	Nov.
Dic.	43 953	7,6	6,3	75 897	5,4	3,3	89 527	-0,8	19,5	165 424	1,9	11,5	29 788	0,8	-9,8	265 511	0,9	1,7	Dec.
2017																			2017
Ene.	42 367	-3,6	3,9	73 024	-3,8	2,5	92 283	3,1	24,4	165 307	-0,1	13,6	30 765	3,3	-7,8	266 217	0,3	1,9	Jan.
Feb.	41 769	-1,4	4,7	74 501	2,0	5,5	90 606	-1,8	20,1	165 107	-0,1	13,1	30 241	-1,7	-9,1	263 692	-0,9	0,2	Feb.
Mar.	41 367	-1,0	5,5	72 648	-2,5	5,7	92 909	2,5	22,6	165 557	0,3	14,5	30 049	-0,6	-11,2	263 217	-0,2	2,3	Mar.
Abr.	41 861	1,2	5,5	72 877	0,3	4,9	92 098	-0,9	18,5	164 976	-0,4	12,1	29 987	-0,2	-8,9	262 132	-0,4	2,7	Apr.
May.	41 664	-0,5	6,1	73 861	1,3	7,7	93 305	1,3	15,6	167 166	1,3	12,0	29 787	-0,7	-7,6	264 569	0,9	2,6	May.
Jun.	41 732	0,2	6,2	75 260	1,9	9,6	93 305	0,0	15,0	168 565	0,8	12,5	28 981	-2,7	-7,9	262 752	-0,7	3,7	Jun.
Jul.	43 766	4,9	3,6	77 455	2,9	7,7	92 550	-0,8	6,1	170 005	0,9	6,8	28 941	-0,1	-1,3	263 775	0,4	2,3	Jul.
Ago.	42 941	-1,9	5,0	76 501	-1,2	5,6	96 048	3,8	8,2	172 548	1,5	7,0	29 050	0,4	-4,3	266 669	1,1	1,0	Aug.
Set.	43 282	0,8	5,9	79 519	3,9	11,3	98 904	3,0	9,6	178 423	3,4	10,3	29 304	0,9	-2,3	274 247	2,8	4,0	Sep.
Oct.	43 462	0,4	5,8	80 257	0,9	11,5	99 398	0,5	12,5	179 655	0,7	12,1	29 125	-0,6	-4,0	274 311	0,0	4,6	Oct.
Nov.	43 709	0,6	7,0	81 595	1,7	13,3	100 456	1,1	11,3	182 051	1,3	12,2	30 028	3,1	1,6	279 041	1,7	6,1	Nov.
Dic.	47 084	7,7	7,1	84 769	3,9	11,7	102 207	1,7	14,2	186 977	2,7	13,0	30 707	2,3	3,1	286 468	2,7	7,9	Dec.
2018																			2018
Ene.	45 772	-2,8	8,0	84 568	-0,2	15,8	104 563	2,3	13,3	189 131	1,2	14,4	31 402	2,3	2,1	290 245	1,3	9,0	Jan.
Feb.	45 727	-0,1	9,5	84 957	0,5	14,0	104 153	-0,4	15,0	189 110	0,0	14,5	30 263	-3,6	0,1	287 768	-0,9	9,1	Feb.
Mar.	46 059	0,7	11,3	85 550	0,7	17,8	101 742	-2,3	9,5	187 292	-1,0	13,1	30 313	0,2	0,9	285 202	-0,9	8,4	Mar.
Abr.	45 721	-0,7	9,2	83 379	-2,5	14,4	102 341	0,6	11,1	185 720	-0,8	12,6	29 340	-3,2	-2,2	281 076	-1,4	7,2	Apr.
May.	45 452	-0,6	9,1	85 715	2,8	16,0	99 798	-2,5	7,0	185 513	-0,1	11,0	29 847	1,7	0,2	283 113	0,7	7,0	May.
Jun.	46 205	1,7	10,7	84 571	-1,3	12,4	102 304	2,5	9,6	186 875	0,7	10,9	29 678	-0,6	2,4	283 922	0,3	8,1	Jun.
Jul.15	46 246	2,2	9,4	86 428	3,0	13,0	105 912	4,2	11,3	192 340	3,7	12,1	29 463	-0,9	0,6	288 685	2,0	8,3	Jul.15
Jul.31	47 490	2,8	8,5	85 898	1,6	10,9	104 347	2,0	12,7	190 246	1,8	11,9	29 803	0,4	3,0	287 703	1,3	9,1	Jul.31
Ago.15	46 712	1,0	9,1	87 477	1,2	13,2	105 862	0,0	11,8	193 340	0,5	12,4	29 436	-0,1	2,0	291 066	0,8	9,5	Aug.15

1/ La información de este cuadro se ha actualizado en la Nota Semanal N° 34 (6 de setiembre de 2018).

El calendario anual de publicación de estas estadísticas se presenta en la página vii de la presente Nota.

A partir de la Nota Semanal N° 16 (27 de abril de 2012), los datos desde enero de 2001 no incluyen los saldos de activos y pasivos de las entidades del sistema bancario en liquidación.

2/ Con respecto al saldo de la correspondiente semana del año anterior.

Elaboración: Gerencia de Política Monetaria - Subgerencia de Diseño de Política Monetaria

EVOLUCIÓN DE AGREGADOS MONETARIOS PROMEDIO DE PERIODO
MONETARY AGGREGATES OF THE BANKING SYSTEM (AVERAGE)

(Millones de soles y millones de US dólares)^{1/} / (Millions of soles and millions of US dollars)^{1/}

	CIRCULANTE CURRENCY			DINERO MONEY			CUASIDINERO EN SOLES QUASI MONEY IN DOMESTIC CURRENCY			LIQUIDEZ EN SOLES BROAD MONEY IN DOMESTIC CURRENCY			LIQUIDEZ EN DÓLARES (Mils. US\$) BROAD MONEY IN FOREIGN CURRENCY (Mils. US\$)			LIQUIDEZ TOTAL BROAD MONEY			
	PROMEDIO MES MONTHLY AVERAGE	VAR. % MES MONTHLY % CHG.	VAR. % AÑO 2/ YoY % CHG. 2/	PROMEDIO MES MONTHLY AVERAGE	VAR. % MES MONTHLY % CHG.	VAR. % AÑO 2/ YoY % CHG. 2/	PROMEDIO MES MONTHLY AVERAGE	VAR. % MES MONTHLY % CHG.	VAR. % AÑO 2/ YoY % CHG. 2/	PROMEDIO MES MONTHLY AVERAGE	VAR. % MES MONTHLY % CHG.	VAR. % AÑO 2/ YoY % CHG. 2/	PROMEDIO MES MONTHLY AVERAGE	VAR. % MES MONTHLY % CHG.	VAR. % AÑO 2/ YoY % CHG. 2/	PROMEDIO MES MONTHLY AVERAGE	VAR. % MES MONTHLY % CHG.	VAR. % AÑO 2/ YoY % CHG. 2/	
2015																			2015
Dic.	39 736	3,6	4,5	70 874	2,9	3,1	74 166	4,4	1,3	145 040	3,7	2,2	33 011	-0,7	13,8	256 680	2,3	12,6	Dec.
2016																			2016
Ene.	40 327	1,5	4,1	71 247	0,5	1,4	75 203	1,4	2,7	146 450	1,0	2,1	33 071	0,2	13,1	260 105	1,3	12,5	Ene.
Feb.	39 920	-1,0	4,8	71 690	0,6	3,7	72 899	-3,1	2,3	144 590	-1,3	3,0	33 954	2,7	16,2	263 631	1,4	14,4	Feb.
Mar.	39 338	-1,5	4,9	69 581	-2,9	1,8	74 824	2,6	4,8	144 406	-0,1	3,3	32 755	-3,5	7,8	255 893	-2,9	9,5	Mar.
Abr.	38 972	-0,9	4,6	68 606	-1,4	1,0	76 024	1,6	8,1	144 631	0,2	4,6	33 305	1,7	10,4	254 781	-0,4	9,7	Apr.
May.	39 208	0,6	5,5	69 706	1,6	4,7	77 673	2,2	8,6	147 379	1,9	6,7	32 458	-2,5	5,9	255 579	0,3	8,9	May.
Jun.	39 177	-0,1	5,4	67 411	-3,3	3,3	80 895	4,1	13,0	148 306	0,6	8,4	31 793	-2,1	3,8	253 808	-0,7	8,6	Jun.
Jul.	40 212	2,6	5,4	70 463	4,5	5,4	84 017	3,9	15,8	154 480	4,2	10,8	31 157	-2,0	3,2	257 517	1,5	9,4	Jul.
Ago.	40 946	1,8	6,7	72 060	2,3	6,6	87 410	4,0	22,6	159 470	3,2	14,8	29 754	-4,5	-5,4	258 705	0,5	7,5	Aug.
Set.	40 697	-0,6	7,7	71 355	-1,0	8,0	89 441	2,3	28,0	160 797	0,8	18,3	30 081	1,1	-10,6	262 591	1,5	7,6	Sep.
Oct.	40 675	-0,1	7,2	71 089	-0,4	4,2	88 478	-1,1	25,0	159 567	-0,8	14,8	29 872	-0,7	-11,2	260 746	-0,7	5,0	Oct.
Nov.	40 675	0,0	6,1	72 792	2,4	5,6	88 930	0,5	25,2	161 722	1,4	15,6	29 774	-0,3	-10,4	263 037	0,9	4,8	Nov.
Dic.	42 077	3,4	5,9	73 710	1,3	4,0	90 637	1,9	22,2	164 347	1,6	13,3	29 871	0,3	-9,5	265 785	1,0	3,5	Dec.
2017																			2017
Ene.	42 617	1,3	5,7	73 523	-0,3	3,2	91 537	1,0	21,7	165 060	0,4	12,7	30 505	2,1	-7,8	266 849	0,4	2,6	Jan.
Feb.	41 871	-1,8	4,9	73 161	-0,5	2,1	91 404	-0,1	25,4	164 565	-0,3	13,8	30 479	-0,1	-10,2	263 873	-1,1	0,1	Feb.
Mar.	41 349	-1,2	5,1	73 487	0,4	5,6	90 883	-0,6	21,5	164 370	-0,1	13,8	30 207	-0,9	-7,8	262 946	-0,4	2,8	Mar.
Abr.	41 127	-0,5	5,5	73 320	-0,2	6,9	91 518	0,7	20,4	164 838	0,3	14,0	30 162	-0,1	-9,4	262 786	-0,1	3,1	Apr.
May.	41 422	0,7	5,6	73 728	0,6	5,8	91 168	-0,4	17,4	164 896	0,0	11,9	29 800	-1,2	-8,2	262 419	-0,1	2,7	May.
Jun.	41 384	-0,1	5,6	73 940	0,3	9,7	93 120	2,1	15,1	167 060	1,3	12,6	29 515	-1,0	-7,2	263 515	0,4	3,8	Jun.
Jul.	42 493	2,7	5,7	76 641	3,7	8,8	93 903	0,8	11,8	170 543	2,1	10,4	29 152	-1,2	-6,4	265 269	0,7	3,0	Jul.
Ago.	42 977	1,1	5,0	76 538	-0,1	6,2	94 722	0,9	8,4	171 261	0,4	7,4	28 852	-1,0	-3,0	264 796	-0,2	2,4	Aug.
Set.	42 785	-0,4	5,1	78 345	2,4	9,8	97 282	2,7	8,8	175 627	2,5	9,2	28 562	-1,0	-5,0	268 355	1,3	2,2	Sep.
Oct.	42 956	0,4	5,6	80 444	2,7	13,2	98 937	1,7	11,8	179 381	2,1	12,4	29 305	2,6	-1,9	274 717	2,4	5,4	Oct.
Nov.	43 367	1,0	6,6	80 387	-0,1	10,4	99 374	0,4	11,7	179 761	0,2	11,2	29 526	0,8	-0,8	275 434	0,3	4,7	Nov.
Dic.	45 056	3,9	7,1	84 600	5,2	14,8	102 059	2,7	12,6	186 659	3,8	13,6	30 065	1,8	0,6	284 243	3,2	6,9	Dec.
2018																			2018
Ene.	45 941	2,0	7,8	84 188	-0,5	14,5	103 003	0,9	12,5	187 191	0,3	13,4	31 031	3,2	1,7	287 022	1,0	7,6	Jan.
Feb.	45 588	-1,0	8,9	85 381	0,9	16,7	103 950	1,7	13,7	189 331	1,3	15,0	30 613	-0,8	0,4	288 819	0,9	9,5	Feb.
Mar.	45 488	-0,2	10,0	83 886	-2,1	14,2	103 348	-0,6	13,7	187 234	-1,2	13,9	30 179	-1,7	-0,1	285 355	-1,4	8,5	Mar.
Abr.	45 318	-0,3	10,2	83 917	-0,2	14,5	100 492	-2,6	9,8	184 409	-1,5	11,9	29 740	-1,4	-1,4	280 500	-1,8	6,7	Apr.
May.	45 365	0,1	9,5	83 717	-0,8	13,5	102 842	2,8	12,8	186 559	1,1	13,1	29 689	-0,3	-0,4	283 729	1,1	8,1	May.
Jun.	45 412	0,0	9,7	84 720	0,3	14,6	101 208	-1,3	8,7	185 928	-0,6	11,3	29 796	0,8	1,0	283 380	-0,1	7,5	Jun.
Jul.15	45 970	0,9	10,1	85 272	-0,8	12,6	103 316	3,5	11,6	188 588	1,5	12,1	29 540	-1,3	1,1	285 500	0,7	8,4	Jul.15
Jul.31	46 514	2,6	9,5	85 719	0,6	11,8	103 858	3,2	10,6	189 577	2,0	11,2	29 662	-0,5	1,7	286 745	1,2	8,1	Jul.31
Ago.15	47 121	2,6	9,1	86 639	1,7	12,0	104 256	1,7	12,1	190 895	1,7	12,0	29 635	0,1	2,4	288 037	1,1	9,0	Aug.15

1/ La información de este cuadro se ha actualizado en la Nota Semanal N° 34 (6 de setiembre de 2018).

El calendario anual de publicación de estas estadísticas se presenta en la página vii de la presente Nota.

A partir de la Nota Semanal N° 16 (27 de abril de 2012), los datos desde enero de 2001 no incluyen los saldos de activos y pasivos de las entidades del sistema bancario en liquidación.

2/ Con respecto al saldo de la correspondiente semana del año anterior.

Elaboración: Gerencia de Política Monetaria - Subgerencia de Diseño de Política Monetaria.

SALDO DE OBLIGACIONES DOMÉSTICAS DE LAS EMPRESAS BANCARIAS EN MN, POR INSTITUCIÓN
DOMESTIC LIABILITIES OF THE COMMERCIAL BANKS IN DOMESTIC CURRENCY BY INSTITUTION

(Millones de soles) ^{1/} / (Millions of soles) ^{1/}

	SECTOR PRIVADO / PRIVATE SECTOR						SECTOR PÚBLICO / PUBLIC SECTOR					
	DEPÓSITOS DEPOSITS		OTRAS OBLIGACIONES OTHER LIABILITIES		TOTAL TOTAL		DEPÓSITOS DEPOSITS		OTRAS OBLIGACIONES 2/ OTHER LIABILITIES		TOTAL TOTAL	
	Jun.2017	Jun.2018	Jun.2017	Jun.2018	Jun.2017	Jun.2018	Jun.2017	Jun.2018	Jun.2017	Jun.2018	Jun.2017	Jun.2018
CRÉDITO	32 482	35 262	1 273	1 358	33 755	36 621	1 896	3 283	2 070	2 393	3 966	5 676
SCOTIABANK	15 518	17 033	946	727	16 465	17 760	2 990	4 727	895	834	3 885	5 561
CONTINENTAL	22 351	24 166	1 605	2 123	23 956	26 290	3 724	2 981	658	769	4 382	3 750
INTERBANK	12 849	14 227	388	374	13 238	14 601	2 321	3 518	1 167	1 144	3 487	4 662
CITIBANK	1 637	2 401	0	0	1 637	2 401	41	83	49	49	89	132
PICHINCHA	2 734	3 504	236	140	2 969	3 645	425	415	511	518	937	932
INTERAMERICANO	3 819	4 691	215	160	4 034	4 851	473	588	547	544	1 019	1 131
COMERCIO	958	950	40	40	998	990	97	96	40	55	138	151
MIBANCO	5 340	5 970	540	389	5 880	6 359	972	1 181	191	63	1 163	1 245
GNB	1 937	2 551	88	5	2 025	2 556	718	421	143	161	861	582
FALABELLA	2 390	2 400	0	0	2 390	2 400	62	148	0	0	62	148
SANTANDER	747	1 401	0	0	747	1 401	78	199	0	0	78	199
RIPLEY	1 199	1 055	305	436	1 504	1 491	84	122	67	72	151	194
AZTECA	365	327	0	0	365	327	0	0	0	0	0	0
DEUTSCHE	0	0	0	0	0	0	0	0	0	0	0	0
CENCOSUD	423	568	0	0	423	568	23	101	0	0	23	101
ICBC	45	98	0	0	45	98	0	48	0	0	0	48
TOTAL	104 794	116 606	5 638	5 754	110 432	122 360	13 904	17 912	6 337	6 601	20 241	24 513

1/ La información de este cuadro se ha actualizado en la Nota Semanal N° 27 (19 de julio de 2018). El calendario anual de publicación de estas estadísticas se presenta en la página vii de la presente Nota.

A partir de la Nota Semanal N° 16 (27 de abril de 2012), los datos desde enero de 2001 no incluyen los saldos de activos y pasivos de las entidades del sistema bancario en liquidación.

2/ Incluye adeudados con COFIDE, Fondo MIVIVIENDA y valores.

Elaboración: Gerencia de Política Monetaria - Subgerencia de Diseño de Política Monetaria

SALDO DE OBLIGACIONES DOMÉSTICAS DE LAS EMPRESAS BANCARIAS EN ME, POR INSTITUCIÓN
DOMESTIC LIABILITIES OF THE COMMERCIAL BANKS IN FOREIGN CURRENCY BY INSTITUTION

(Millones de US dólares) ^{1/} / (Millions of US dollars) ^{1/}

	SECTOR PRIVADO / PRIVATE SECTOR						SECTOR PÚBLICO / PUBLIC SECTOR					
	DEPÓSITOS DEPOSITS		OTRAS OBLIGACIONES OTHER LIABILITIES		TOTAL TOTAL		DEPÓSITOS DEPOSITS		OTRAS OBLIGACIONES 2/ OTHER LIABILITIES		TOTAL TOTAL	
	Jun.2017	Jun.2018	Jun.2017	Jun.2018	Jun.2017	Jun.2018	Jun.2017	Jun.2018	Jun.2017	Jun.2018	Jun.2017	Jun.2018
CRÉDITO	10 729	10 878	37	44	10 766	10 922	729	365	144	128	873	493
SCOTIABANK	4 023	5 015	20	1	4 043	5 016	652	280	32	32	684	312
CONTINENTAL	6 203	5 921	135	86	6 338	6 007	211	196	30	29	241	225
INTERBANK	2 976	3 219	93	180	3 069	3 400	250	171	132	88	382	259
CITIBANK	537	414	0	0	537	414	152	2	0	0	152	2
PICHINCHA	600	566	91	70	691	637	30	56	99	49	128	105
INTERAMERICANO	1 246	1 244	13	71	1 259	1 316	54	40	4	5	57	45
COMERCIO	107	94	0	0	107	94	0	0	0	0	0	0
MIBANCO	187	175	0	0	187	175	0	0	0	0	0	0
GNB	386	334	11	12	398	346	24	20	10	15	34	36
FALABELLA	100	78	0	0	100	78	0	0	1	0	1	0
SANTANDER	629	591	23	53	652	644	99	106	0	23	99	129
RIPLEY	6	5	0	0	6	5	0	0	0	0	0	0
AZTECA	6	4	0	0	6	4	0	0	0	0	0	0
DEUTSCHE	0	0	0	0	0	0	0	0	0	0	0	0
CENCOSUD	1	1	0	0	1	1	0	0	0	0	0	0
ICBC	41	100	18	18	59	118	0	0	0	0	0	0
TOTAL	27 777	28 640	442	535	28 219	29 175	2 201	1 237	452	370	2 653	1 607

1/ La información de este cuadro se ha actualizado en la Nota Semanal N° 27 (19 de julio de 2018). El calendario anual de publicación de estas estadísticas se presenta en la página vii de la presente Nota.

A partir de la Nota Semanal N° 16 (27 de abril de 2012), los datos desde enero de 2001 no incluyen los saldos de activos y pasivos de las entidades del sistema bancario en liquidación.

2/ Incluye adeudados con COFIDE, Fondo MIVIVIENDA y valores.

Elaboración: Gerencia de Política Monetaria - Subgerencia de Diseño de Política Monetaria

EMISIÓN PRIMARIA Y MULTIPLICADOR MONETARY BASE AND MONEY MULTIPLIER

(Millones de soles) ^{1/} / (Millions of soles) ^{1/}

	EMISIÓN PRIMARIA MONETARY BASE												MULTIPLICADOR MONETARIO ^{2/} MONEY MULTIPLIER ^{2/}			CIRCULANTE DESESTACIONALIZADO ^{3/} CURRENCY SEASONALLY ADJUSTED ^{3/}	
	CIRCULANTE	VAR. % MES	VAR % AÑO 5/	ENCAJE	VAR. % MES	VAR % AÑO 5/	EMISIÓN PRIMARIA FIN DE PERIODO	VAR. % MES	VAR % AÑO 5/	EMISIÓN PRIMARIA PROMEDIO MES 4/	VAR. % MES	VAR % AÑO 5/	PREFERENCIA POR CIRCULANTE	TASA DE ENCAJE	MULTIPLICADOR MONETARIO		
	CURRENCY	MONTHLY % CHG.	YoY % CHG. 5/	RESERVE REQUIREMENT	MONTHLY % CHG.	YoY % CHG. 5/	MONETARY BASE END OF PERIOD	MONTHLY % CHG.	YoY % CHG. 5/	MONETARY BASE MONTHLY AVERAGE 4/	MONTHLY % CHG.	YoY % CHG. 5/	CURRENCY TO BROAD MONEY RATIO	RESERVE REQUIREMENT RATIO	MONEY MULTIPLIER		
2015																	
Dic.	40 643	6,8	3,8	10 649	13,1	-27,5	51 291	8,0	-4,8	49 661	4,5	-3,6	26,0	9,2	3,0	38 052	
2016																	
Ene.	40 058	-1,4	5,7	8 499	-20,2	-26,1	48 557	-5,3	-1,7	50 223	1,1	-2,5	26,1	7,5	3,2	38 282	
Feb.	39 184	-2,2	3,6	8 966	5,5	-9,6	48 150	-0,8	0,8	49 243	-2,0	0,3	25,6	7,9	3,2	38 532	
Mar.	38 477	-1,8	4,1	9 831	9,6	-10,2	48 308	0,3	0,9	49 292	0,1	2,5	25,4	8,7	3,1	38 731	
Abr.	38 955	1,2	5,8	9 337	-5,0	-10,4	48 293	0,0	2,2	48 828	-0,9	3,3	25,5	8,2	3,2	38 841	
May.	38 501	-1,2	3,1	9 211	-1,4	0,9	47 712	-1,2	2,7	48 781	-0,1	4,2	24,9	7,9	3,2	39 198	
Jun.	38 647	0,4	4,9	9 315	1,1	-1,2	47 963	0,5	3,6	48 728	-0,1	4,2	24,6	7,9	3,3	39 366	
Jul.	41 622	7,7	8,5	9 424	1,2	-19,7	51 046	6,4	1,9	50 313	3,3	5,3	25,7	7,8	3,2	39 586	
Ago.	40 293	-3,2	6,7	9 017	-4,3	-0,1	49 310	-3,4	5,4	51 008	1,4	5,8	25,0	7,5	3,3	39 948	
Set.	40 251	-0,1	8,0	9 873	9,5	10,5	50 123	1,6	8,5	50 708	-0,6	7,5	25,0	8,2	3,2	40 211	
Oct.	40 520	0,7	5,6	8 968	-9,2	8,9	49 488	-1,3	6,1	50 644	-0,1	7,2	25,1	7,4	3,3	40 361	
Nov.	40 270	-0,6	5,8	9 644	7,5	2,4	49 914	0,9	5,1	51 113	0,9	7,6	24,5	7,8	3,3	40 415	
Dic.	43 295	5,5	6,5	10 079	-3,4	-5,3	53 375	3,7	4,1	52 780	0,0	6,3	25,4	7,9	3,2	40 469	
2017																	
Ene.	41 711	-3,7	n.d.	9 915	-1,6	n.d.	51 627	-3,3	6,3	52 634	-0,3	4,8	24,7	7,8	3,27	40 611	
Feb.	41 116	-1,4	4,9	8 974	-9,5	0,1	50 090	-3,0	4,0	51 709	-1,8	5,0	24,5	7,1	3,35	40 721	
Mar.	40 722	-1,0	5,8	9 596	6,9	-2,4	50 318	0,5	4,2	51 264	-0,9	4,0	24,1	7,5	3,36	40 906	
Abr.	41 254	1,3	5,9	8 883	-7,4	-4,9	50 137	-0,4	3,8	51 355	0,2	5,2	24,4	7,0	3,37	41 209	
May.	41 004	-0,6	6,5	9 016	1,5	-2,1	50 020	-0,2	4,8	51 155	-0,4	4,9	23,9	6,9	3,43	41 611	
Jun.	41 033	0,1	6,2	10 811	19,9	16,1	51 844	3,6	8,1	51 344	0,4	5,4	23,6	8,1	3,35	41 744	
Jul.	43 008	4,8	3,3	10 592	-2,0	12,4	53 600	3,4	5,0	52 785	2,8	4,9	24,3	7,9	3,30	41 828	
Ago.	42 250	-1,8	4,9	9 668	-8,7	7,2	51 918	-3,1	5,3	53 263	0,9	4,4	23,9	7,2	3,40	41 860	
Set.	42 620	0,9	5,9	9 669	0,0	-2,1	52 289	0,7	4,3	52 922	-0,6	4,4	23,6	7,0	3,45	42 345	
Oct.	42 773	0,4	5,6	10 113	4,6	12,8	52 886	1,1	6,9	52 943	0,0	4,5	23,5	7,3	3,44	42 757	
Nov.	43 044	0,6	6,9	10 108	0,0	4,8	53 152	0,5	6,5	53 560	1,2	4,8	23,3	7,1	3,48	43 170	
Dic.	46 178	7,3	6,7	11 029	9,1	9,4	57 207	7,6	7,2	56 204	4,9	6,5	24,1	7,6	3,35	43 312	
2018																	
Ene.	44 893	-2,8	n.d.	9 972	-9,6	n.d.	54 865	-4,1	6,3	56 558	0,6	7,5	23,3	6,8	3,51	43 562	
Feb.	44 806	-0,2	9,0	9 607	-3,7	7,0	54 413	-0,8	8,6	55 820	-1,3	7,9	23,2	6,5	3,55	44 098	
Mar.	45 135	0,7	10,8	10 482	9,1	9,2	55 617	2,2	10,5	56 233	0,7	9,7	23,2	7,0	3,50	44 665	
Abr.	44 799	-0,7	8,6	9 994	-4,7	12,5	54 793	-1,5	9,3	55 826	-0,7	8,7	23,2	6,8	3,52	44 999	
May.	44 806	0,0	9,3	9 438	-5,6	4,7	54 244	-1,0	8,4	55 840	0,0	9,2	23,2	6,4	3,56	45 187	
Jun.	45 275	1,0	10,3	10 316	9,3	-4,6	55 591	2,5	7,2	56 547	1,3	10,1	23,2	6,9	3,51	45 527	
Jul.15	45 330	2,2	9,0	11 728	7,3	6,1	57 058	3,2	8,4	57 994	0,6	10,4	22,6	7,6	3,51	n.d.	
Jul.31	46 514	2,7	8,2	10 178	-1,3	-3,9	56 692	2,0	5,8	57 419	1,5	8,8	23,4	6,7	3,51	45 661	
Ago.15	45 736	0,9	8,7	11 414	-2,7	-4,9	57 149	0,2	5,7	59 115	1,9	8,3	22,8	7,4	3,50	n.d.	
Ago.31	n.d.	n.d.	n.d.	n.d.	n.d.	n.d.	57 295	1,1	10,4	57 826	0,7	8,6	n.d.	n.d.	n.d.	n.d.	45 661

1/ Datos preliminares a partir de diciembre de 2005, n.d. = no disponible, n.a. = no aplicable. La información de este cuadro se actualizó en la Nota Semanal N° 34 (6 de setiembre de 2018).

El calendario anual de publicación de estas estadísticas se presenta en la página vii de la presente Nota.

2/ El multiplicador indica la capacidad de las sociedades de depósito de expandir la liquidez a partir de la emisión primaria.

3/ El método de desestacionalización utilizado es el TRAMO-SEATS. Se incorpora un ajuste por efecto de días laborables y Semana Santa. El período utilizado para el cálculo de los factores de ajuste estacional corresponde a enero de 1994 – marzo de 2011.

4/ Los saldos promedios se han calculado con datos diarios.

5/ Con respecto al saldo de la correspondiente semana del año anterior.

Elaboración: Gerencia de Política Monetaria - Subgerencia de Diseño de Política Monetaria.

CRÉDITO DE LAS SOCIEDADES DE DEPÓSITO AL SECTOR PRIVADO /
CREDIT OF THE DEPOSITORY CORPORATIONS TO THE PRIVATE SECTOR

(Millones de soles y US dólares) ^{1/2/} / (Millions of soles and US dollars) ^{1/2/}

	MONEDA NACIONAL DOMESTIC CURRENCY			MONEDA EXTRANJERA (MILL. DE US\$) FOREIGN CURRENCY (MILLIONS OF US\$)			TOTAL						TOTAL MÁS CRÉDITOS DE SUCURSALES EN EL EXTERIOR DE LA BANCA 2/			COEFICIENTE DE DOLARIZACIÓN (%) DOLLARIZATION RATIO (%)	
	FIN DE PERIODO END OF PERIOD	VAR% MES MONTHLY %CHG	VAR% AÑO YOY %CHG	FIN DE PERIODO END OF PERIOD	VAR% MES MONTHLY %CHG	VAR% AÑO YOY %CHG	A TIPO DE CAMBIO CORRIENTE AT CURRENT EXCHANGE RATE			A TIPO DE CAMBIO CONSTANTE 3/ AT CONSTANT EXCHANGE RATE 3/			A TIPO DE CAMBIO CONSTANTE 3/ AT CONSTANT EXCHANGE RATE 3/				
							FIN DE PERIODO END OF PERIOD	VAR% MES MONTHLY %CHG	VAR% AÑO YOY %CHG	FIN DE PERIODO END OF PERIOD	VAR% MES MONTHLY %CHG	VAR% AÑO YOY %CHG	FIN DE PERIODO END OF PERIOD	VAR% MES MONTHLY %CHG	VAR% AÑO YOY %CHG		
2015																	
Dic.	177 988	0,7	28,0	22 722	-2,5	-20,7	255 471	0,1	13,9	251 608	-0,3	8,5	252 116	-0,3	8,4	30	2015 Dec.
2016																	2016
Ene.	179 930	1,1	28,9	22 542	-0,8	-20,5	258 150	1,0	14,0	252 965	0,5	9,3	253 438	0,5	9,1	30	Jan.
Feb.	181 199	0,7	28,2	22 279	-1,2	-20,2	259 622	0,6	14,0	253 384	0,2	9,3	253 765	0,1	9,1	30	Feb.
Mar.	182 283	0,6	24,1	22 398	0,5	-17,0	256 870	-1,1	11,4	254 854	0,6	8,7	255 359	0,6	8,6	29	Mar.
Abr.	184 373	1,1	21,5	22 347	-0,2	-15,6	257 671	0,3	9,8	256 777	0,8	8,1	257 265	0,7	8,1	28	Apr.
May.	183 982	-0,2	18,6	22 233	-0,5	-15,2	258 906	0,5	8,8	256 016	-0,3	6,6	256 609	-0,3	6,6	29	May.
Jun.	185 174	0,6	17,0	22 523	1,3	-11,1	259 273	0,1	8,6	258 147	0,8	7,4	258 536	0,8	7,4	29	Jun.
Jul.	186 037	0,5	15,5	22 715	0,9	-9,0	262 358	1,2	9,0	259 632	0,6	7,3	260 153	0,6	7,3	29	Jul.
Ago.	185 674	-0,2	12,0	22 931	1,0	-6,6	263 409	0,4	7,3	259 969	0,1	5,9	260 307	0,1	5,9	30	Aug.
Set.	186 365	0,4	9,5	23 095	0,7	-4,6	264 889	0,6	6,7	261 194	0,5	5,0	261 740	0,6	5,1	30	Sep.
Oct.	187 398	0,6	8,5	22 909	-0,8	-3,7	264 372	-0,2	5,3	261 623	0,2	4,7	262 188	0,2	4,8	29	Oct.
Nov.	190 207	1,5	7,6	22 646	-1,1	-2,9	267 431	1,2	4,7	263 581	0,7	4,5	264 273	0,8	4,5	29	Nov.
Dic.	190 750	0,3	7,2	23 158	2,3	1,9	268 562	0,4	5,1	265 783	0,8	5,6	266 326	0,8	5,6	29	Dec.
2017																	2017
Ene.	189 877	-0,5	5,5	23 109	-0,2	2,5	265 674	-1,1	2,9	264 749	-0,4	4,7	265 462	-0,3	4,7	29	Jan.
Feb.	190 433	0,3	5,1	23 238	0,6	4,3	266 190	0,2	2,5	265 725	0,4	4,9	266 518	0,4	5,0	28	Feb.
Mar.	190 388	0,0	4,4	23 318	0,3	4,1	266 171	0,0	3,6	265 938	0,1	4,3	266 904	0,1	4,5	28	Mar.
Abr.	190 877	0,3	3,5	23 394	0,3	4,7	266 673	0,2	3,5	266 673	0,3	3,9	267 716	0,3	4,1	28	Apr.
May.	191 418	0,3	4,0	23 585	0,8	6,1	268 541	0,7	3,7	267 834	0,4	4,6	268 913	0,4	4,8	29	May.
Jun.	192 439	0,5	3,9	23 650	0,3	5,0	269 301	0,3	3,9	269 065	0,5	4,2	270 157	0,5	4,5	29	Jun.
Jul.	193 376	0,5	3,9	23 995	1,5	5,6	271 120	0,7	3,3	271 120	0,8	4,4	272 309	0,8	4,7	29	Jul.
Aug.	194 569	0,6	4,8	23 867	-0,5	4,1	271 900	0,3	3,2	271 900	0,3	4,6	273 251	0,3	5,0	28	Aug.
Set.	195 974	0,7	5,2	24 162	1,2	4,6	274 985	1,1	3,8	274 260	0,9	5,0	275 736	0,9	5,3	29	Sep.
Oct.	197 181	0,6	5,2	24 340	0,7	6,2	276 285	0,5	4,5	276 041	0,6	5,5	277 400	0,6	5,8	29	Oct.
Nov.	199 374	1,1	4,8	24 935	2,4	10,1	279 915	1,3	4,7	280 165	1,5	6,3	281 562	1,5	6,5	29	Nov.
Dic.	200 877	0,8	5,3	25 128	0,8	8,5	282 293	0,8	5,1	282 293	0,8	6,2	283 959	0,9	6,6	29	Dec.
2018																	2018
Ene.	201 249	0,2	6,0	25 116	0,0	8,7	282 123	-0,1	6,2	282 625	0,1	6,8	284 227	0,1	7,1	29	Jan.
Feb.	202 780	0,8	6,5	25 174	0,2	8,3	284 848	1,0	7,0	284 345	0,6	7,0	285 886	0,6	7,3	29	Feb.
Mar.	204 562	0,9	7,4	25 208	0,1	8,1	285 983	0,4	7,4	286 235	0,7	7,6	287 672	0,6	7,8	28	Mar.
Abr.	207 068	1,2	8,5	25 298	0,4	8,1	289 286	1,2	8,5	289 033	1,0	8,4	290 532	1,0	8,5	28	Apr.
May.	208 690	0,8	9,0	25 650	1,4	8,8	292 565	1,1	8,9	291 795	1,0	8,9	293 131	0,9	9,0	29	May.
Jun.	210 048	0,7	9,2	25 639	0,0	8,4	293 887	0,5	9,1	293 118	0,5	8,9	294 336	0,4	8,9	29	Jun.
Jul.15	210 078	0,6	9,2	25 569	-0,8	8,1	293 688	0,1	9,1	292 921	0,2	8,9	294 139	0,2	8,9	28	Jul.15
Jul.31	211 185	0,5	9,2	25 580	-0,2	6,6	294 831	0,3	8,7	294 063	0,3	8,5	295 300	0,3	8,4	28	Jul.31
Ago.15	210 907	0,4	9,1	25 274	-1,2	5,3	294 817	0,4	8,7	292 795	0,0	8,0	294 032	0,0	8,0	28	Ago.15

- 1/ Comprende las colocaciones e inversiones frente a hogares y empresas privadas no financieras de parte de las entidades financieras autorizadas a captar depósitos del público. Las sociedades de depósito comprenden al Banco Central de Reserva del Perú, empresas bancarias, Banco de la Nación, empresas financieras, cajas municipales, cajas rurales y cooperativas de ahorro y crédito. La información de este cuadro se ha actualizado en la Nota Semanal N°34 (6 de setiembre de 2018). El calendario anual de publicación de estas estadísticas se presenta en la página vii de esta Nota. A partir de la Nota Semanal N° 19 (18 de mayo de 2012), los datos desde enero de 2001 no incluyen los saldos de activos y pasivos de las entidades del sistema bancario en liquidación.
- 2/ Comprende las colocaciones e inversiones frente a hogares y empresas privadas no financieras de parte de las entidades financieras autorizadas a captar depósitos del público, incluyendo las sucursales en el exterior de los bancos locales.
- 3/ Para el cálculo de esta definición de crédito total, los saldos del crédito en moneda extranjera se han convertido a soles usando un tipo de cambio constante. En la presente Nota se ha utilizado el tipo de cambio bancario promedio correspondiente a diciembre de 2016.

CRÉDITO DEL SISTEMA FINANCIERO AL SECTOR PRIVADO /
CREDIT OF THE FINANCIAL SYSTEM TO THE PRIVATE SECTOR

(Millones de soles) ^{1/ 2/} / (Millions of soles) ^{1/ 2/}

	MONEDA NACIONAL DOMESTIC CURRENCY			MONEDA EXTRANJERA (MILLONES DE US\$) FOREIGN CURRENCY (MILLIONS OF US\$)			TOTAL TOTAL			COEFICIENTE DE DOLARIZACIÓN %	
	FIN DE PERIODO END OF PERIOD	VAR% MES MONTHLY %CHG	VAR% AÑO YOY %CHG	FIN DE PERIODO END OF PERIOD	VAR% MES MONTHLY %CHG	VAR% AÑO YOY %CHG	FIN DE PERIODO END OF PERIOD	VAR% MES MONTHLY %CHG	VAR% AÑO YOY %CHG	DOLLARIZATION RATIO %	
2015											
Dic.	195 019	0,9	27,1	28 104	-1,6	-15,8	290 855	0,5	15,0	33	2015 Dec.
2016											2016
Ene.	196 694	0,9	27,2	27 607	-1,8	-16,7	292 491	0,6	14,2	33	Jan.
Feb.	198 072	0,7	26,0	27 472	-0,5	-16,1	294 774	0,8	14,1	33	Feb.
Mar.	199 700	0,8	22,6	27 642	0,6	-13,0	291 749	-1,0	11,6	32	Mar.
Abr.	201 377	0,8	20,2	27 473	-0,6	-12,4	291 490	-0,1	9,7	31	Apr.
May.	200 630	-0,4	17,1	27 242	-0,8	-12,4	292 435	0,3	8,5	31	May.
Jun.	202 242	0,8	15,9	27 668	1,6	-9,0	293 269	0,3	8,2	31	Jun.
Jul.	203 634	0,7	14,7	27 933	1,0	-7,0	297 489	1,4	8,8	32	Jul.
Ago.	203 726	0,0	12,0	28 143	0,8	-5,1	299 131	0,6	7,6	32	Aug.
Set.	204 346	0,3	9,6	28 336	0,7	-3,1	300 688	0,5	7,1	32	Sep.
Oct.	206 006	0,8	8,7	28 138	-0,7	-3,0	300 548	0,0	5,4	31	Oct.
Nov.	208 784	1,3	8,0	27 739	-1,4	-2,9	303 373	0,9	4,8	31	Nov.
Dic.	209 404	0,3	7,4	28 242	1,8	0,5	304 295	0,3	4,6	31	Dec.
2017											2017
Ene.	208 971	-0,2	6,2	28 001	-0,9	1,4	300 813	-1,1	2,8	31	Jan.
Feb.	209 621	0,3	5,8	28 099	0,4	2,3	301 225	0,1	2,2	30	Feb.
Mar.	210 239	0,3	5,3	28 022	-0,3	1,4	301 309	0,0	3,3	30	Mar.
Abr.	211 258	0,5	4,9	28 210	0,7	2,7	302 660	0,4	3,8	30	Apr.
May.	211 815	0,3	5,6	28 307	0,3	3,9	304 379	0,6	4,1	30	May.
Jun.	213 308	0,7	5,5	28 312	0,0	2,3	305 322	0,3	4,1	30	Jun.
Jul.	214 389	0,5	5,3	28 618	1,1	2,5	307 112	0,6	3,2	30	Jul.
Ago.	216 543	1,0	6,3	29 248	2,2	3,9	311 306	1,4	4,1	30	Aug.
Set.	218 088	0,7	6,7	29 655	1,4	4,7	315 060	1,2	4,8	31	Sep.
Oct.	218 849	0,3	6,2	29 696	0,1	5,5	315 362	0,1	4,9	31	Oct.
Nov.	220 874	0,9	5,8	30 163	1,6	8,7	318 299	0,9	4,9	31	Nov.
Dic.	222 568	0,8	6,3	30 409	0,8	7,7	321 094	0,9	5,5	31	Dec.
2018											2018
Ene.	221 883	-0,3	6,2	30 084	-1,1	7,4	318 754	-0,7	6,0	30	Jan.
Feb.	223 303	0,6	6,5	30 106	0,1	7,1	321 450	0,8	6,7	31	Feb.
Mar.	225 467	1,0	7,2	30 296	0,6	8,1	323 322	0,6	7,3	30	Mar.
Abr.	228 290	1,3	8,1	30 407	0,4	7,8	327 114	1,2	8,1	30	Apr.
May.	230 494	1,0	8,8	30 992	1,9	9,5	331 837	1,4	9,0	31	May.
Jun.	232 110	0,7	8,8	30 390	-1,9	7,3	331 485	-0,1	8,6	30	Jun.
Jul.15	232 155	0,7	8,8	30 292	-1,6	7,0	331 209	-0,1	8,5	30	Jul.15
Jul.31	233 498	0,6	8,9	30 324	-0,2	6,0	332 657	0,4	8,3	30	Jul.31
Ago.15	233 243	0,5	8,8	30 058	-0,8	5,0	333 037	0,6	8,4	30	Ago.15

- 1/ La información de este cuadro se ha actualizado en la Nota Semanal N° 34 (6 de setiembre de 2018). El calendario anual de publicación de estas estadísticas se presenta en la página vii de esta Nota. A partir de la Nota Semanal N° 16 (27 de abril de 2012), los datos desde enero de 2001 no incluyen los saldos de activos y pasivos de las entidades del sistema bancario en liquidación.
- 2/ Comprende el financiamiento al sector privado (hogares y empresas privadas no financieras) por parte del sistema financiero (intermediarios financieros e inversionistas institucionales). Este financiamiento es un concepto amplio que incluye préstamos e inversiones en títulos de renta fija. No se consideran, sin embargo, las inversiones en acciones y las primas de seguros por cobrar de los inversionistas institucionales para evitar los efectos de las fluctuaciones de precios de estos activos. Los datos de estas series monetarias están disponibles desde diciembre de 1998.

Elaboración: Gerencia de Política Monetaria - Subgerencia de Diseño de Política Monetaria

CRÉDITO DEL SISTEMA BANCARIO AL SECTOR PRIVADO /
BANKING SYSTEM CREDIT TO THE PRIVATE SECTOR

(Millones de soles y millones de US dólares)^{1/} / (Millions of soles and millions of US dollars)^{1/}

	MONEDA NACIONAL DOMESTIC CURRENCY			MONEDA EXTRANJERA (MILLONES DE US\$) FOREIGN CURRENCY (MILLIONS OF US\$)			TOTAL TOTAL			COEFICIENTE DE DOLARIZACION (%) DOLLARIZATION RATIO (%)	
	FIN DE PERÍODO END OF PERIOD	VAR. % MES MONTHLY % CHG.	VAR. % AÑO 2/ YoY % CHG. 2/	FIN DE PERÍODO END OF PERIOD	VAR. % MES MONTHLY % CHG.	VAR. % AÑO 2/ YoY % CHG. 2/	FIN DE PERÍODO END OF PERIOD	VAR. % MES MONTHLY % CHG.	VAR. % AÑO 2/ YoY % CHG. 2/		
2015											2015
Dic.	151 242	0,5	34,4	21 767	-2,7	-21,3	225 467	-0,2	15,7	33	Dec.
2016											2016
Ene.	152 269	0,7	34,5	21 615	-0,7	-21,2	227 275	0,8	15,3	33	Jan.
Feb.	154 235	0,7	34,1	21 357	-1,2	-20,8	229 411	0,6	15,7	33	Feb.
Mar.	155 250	0,7	27,1	21 508	0,7	-17,3	226 870	-1,1	11,9	32	Mar.
Abr.	157 275	1,3	24,0	21 466	-0,2	-15,7	227 683	0,4	10,2	31	Apr.
May.	156 346	-0,6	20,2	21 331	-0,6	-15,4	228 232	0,2	8,8	31	May.
Jun.	157 108	0,5	18,0	21 598	1,3	-11,3	228 166	0,0	8,3	31	Jun.
Jul.	158 264	0,7	16,4	21 775	0,8	-9,2	231 428	1,4	8,9	32	Jul.
Ago.	157 700	-0,4	12,3	21 997	1,0	-6,8	232 270	0,4	7,1	32	Aug.
Set.	157 925	0,1	9,3	22 124	0,6	-4,8	233 147	0,4	6,3	32	Set.
Oct.	158 508	0,4	7,9	21 939	-0,8	-3,8	232 224	-0,4	4,6	32	Oct.
Nov.	160 764	1,4	6,8	21 676	-1,2	-3,1	234 678	1,1	3,9	31	Nov.
Dic.	160 482	-0,2	6,1	22 119	2,0	1,6	234 803	0,1	4,1	32	Dec.
2017											2017
Ene.	159 438	-0,7	4,1	22 086	-0,2	2,2	231 878	-1,2	1,6	31	Jan.
Feb.	159 607	0,1	3,5	22 217	0,6	4,0	232 034	0,1	1,1	31	Feb.
Mar.	159 188	-0,3	2,5	22 245	0,1	3,4	231 484	-0,2	2,0	31	Mar.
Abr.	159 441	0,2	1,4	22 312	0,3	3,9	231 732	0,1	1,8	31	Apr.
May.	159 593	0,1	2,1	22 511	0,9	5,5	233 203	0,6	2,2	32	May.
Jun.	159 876	0,2	1,8	22 528	0,1	4,3	233 091	0,0	2,2	31	Jun.
Jul.	160 460	0,4	1,4	22 879	1,6	5,1	234 586	0,6	1,4	32	Jul.
Ago.	161 492	0,6	2,4	22 755	-0,5	3,4	235 217	0,3	1,3	31	Aug.
Set.	162 303	0,5	2,8	23 022	1,2	4,1	237 584	1,0	1,9	32	Sep.
Oct.	163 179	0,5	2,9	23 186	0,7	5,7	238 534	0,4	2,7	32	Oct.
Nov.	164 866	1,0	2,6	23 847	2,9	10,0	241 892	1,4	3,1	32	Nov.
Dic.	165 683	0,5	3,2	23 977	0,5	8,4	243 367	0,6	3,6	32	Dec.
2018											2018
Ene.	165 801	0,1	4,0	23 957	-0,1	8,5	242 942	-0,2	4,8	32	Jan.
Feb.	167 061	0,8	4,7	24 010	0,2	8,1	245 335	1,0	5,7	32	Feb.
Mar.	168 731	1,0	6,0	24 031	0,1	8,0	246 351	0,4	6,4	32	Mar.
Abr.	170 734	1,2	7,1	24 118	0,4	8,1	249 117	1,1	7,5	31	Apr.
May.	172 115	0,8	7,8	24 480	1,5	8,7	252 163	1,2	8,1	32	May.
Jun.	173 292	0,7	8,4	24 468	0,0	8,6	253 302	0,5	8,7	32	Jun.
Jul.15	173 215	0,6	8,4	24 394	-0,8	6,0	252 985	0,1	8,0	32	Jul.15
Jul.31	174 238	0,5	8,6	24 409	-0,2	6,7	254 054	0,3	8,3	31	Jul.31
Ago.15	173 965	0,4	8,2	24 103	-1,2	3,8	253 987	0,4	7,5	32	Aug.15

1/ La información de este cuadro se ha actualizado en la Nota Semanal N° 34 (6 de setiembre de 2018).

El calendario anual de publicación de estas estadísticas se presenta en la página vii de la presente Nota.

A partir de la Nota Semanal N° 16 (27 de abril de 2012), los datos desde enero de 2001 no incluyen los saldos de activos y pasivos de las entidades del sistema bancario en liquidación.

2/ Con respecto al saldo de la correspondiente semana del año anterior.

CRÉDITO AL SECTOR PRIVADO DE LAS SOCIEDADES DE DEPÓSITO, POR TIPO DE CRÉDITO /
CREDIT TO THE PRIVATE SECTOR OF THE DEPOSITORY CORPORATIONS BY TYPE OF CREDIT

	SALDOS EN MILLONES DE SOLES 1/ STOCKS IN MILLIONS OF SOLES 1/				TASAS DE CRECIMIENTO ANUAL (%) ANNUAL GROWTH RATES (%)				
	A Empresas 2/	Consumo 3/	Hipotecario /3	TOTAL	A Empresas 2/	Consumo 3/	Hipotecario /3	TOTAL	
2015									2015
Dic.	159 950	53 276	38 382	251 608	6,8	14,6	7,7	8,5	Dec.
2016									2016
Ene.	161 135	53 338	38 492	252 965	8,2	14,1	7,6	9,3	Jan.
Feb.	160 801	53 899	38 684	253 384	8,2	14,2	7,4	9,3	Feb.
Mar.	161 895	53 983	38 976	254 854	7,8	12,8	7,1	8,7	Mar.
Abr.	163 376	54 250	39 151	256 777	7,2	11,9	7,0	8,1	Apr.
May.	161 655	54 927	39 434	256 016	5,0	11,3	7,1	6,6	May.
Jun.	162 776	55 547	39 824	258 147	6,1	11,0	8,0	7,4	Jun.
Jul.	164 279	55 429	39 924	259 632	6,0	10,9	8,0	7,3	Jul.
Ago.	163 937	55 910	40 122	259 969	4,1	10,4	7,6	5,9	Aug.
Set.	164 715	56 272	40 207	261 194	3,1	9,7	6,8	5,0	Sep.
Oct.	164 882	56 696	40 045	261 623	3,0	9,3	5,8	4,7	Oct.
Nov.	166 220	57 291	40 071	263 581	2,8	9,0	5,1	4,5	Nov.
Dic.	167 540	57 929	40 314	265 783	4,7	8,7	5,0	5,6	Dec.
2017									2017
Ene.	166 377	57 962	40 410	264 749	3,3	8,7	5,0	4,7	Jan.
Feb.	166 858	58 249	40 618	265 725	3,8	8,1	5,0	4,9	Feb.
Mar.	166 473	58 483	40 981	265 938	2,8	8,3	5,1	4,3	Mar.
Abr.	166 890	58 677	41 106	266 673	2,2	8,2	5,0	3,9	Abr.
May.	167 129	59 330	41 375	267 834	3,4	8,0	4,9	4,6	May.
Jun.	167 514	59 829	41 722	269 065	2,9	7,7	4,8	4,2	Jun.
Jul.	169 509	59 769	41 842	271 120	3,2	7,8	4,8	4,4	Jul.
Ago.	169 419	60 364	42 117	271 900	3,3	8,0	5,0	4,6	Aug.
Set.	170 760	60 931	42 569	274 260	3,7	8,3	5,9	5,0	Sep.
Oct.	171 458	61 414	43 170	276 041	4,0	8,3	7,8	5,5	Oct.
Nov.	174 179	62 189	43 798	280 165	4,8	8,5	9,3	6,3	Nov.
Dic.	175 521	63 003	43 769	282 293	4,8	8,8	8,6	6,2	Dec.
2018									2018
Ene.	175 457	63 256	43 912	282 625	5,5	9,1	8,7	6,8	Jan.
Feb.	175 992	64 079	44 274	284 345	5,5	10,0	9,0	7,0	Feb.
Mar.	177 095	64 579	44 562	286 235	6,4	10,4	8,7	7,6	Mar.
Abr.	178 903	65 307	44 823	289 033	7,2	11,3	9,0	8,4	Abr.
May.	180 287	66 244	45 264	291 795	7,9	11,7	9,4	8,9	May.
Jun.	180 684	66 765	45 669	293 118	7,9	11,6	9,5	8,9	Jun.
Jul.	181 226	67 012	45 826	294 063	6,9	12,1	9,5	8,5	Jul.

1/ Se considera el crédito total en ambas monedas, para lo cual los saldos en dólares se valúan a un tipo de cambio constante de diciembre de 2017. La información de este cuadro se ha actualizado en la Nota Semanal N°32 (23 de agosto de 2018). El calendario anual de estadísticas se presenta en la página vii de esta Nota. A partir de la Nota Semanal N° 16 (27 de abril de 2012), los datos desde enero de 2001 no incluyen los saldos de activos y pasivos de las entidades del sistema bancario en liquidación.

2/ A partir de la Nota Semanal N° 32 (27 de agosto de 2010), la estructura de este cuadro ha sido modificada, debido a que la Superintendencia de Banca, Seguros y AFP (SBS), en aplicación de la Resolución SBS N° 11356-2008, ha variado la definición de crédito a la microempresa. Hasta junio de 2010, esta categoría incluía deudores cuyas deudas podían llegar hasta US\$ 30 mil. A partir de julio de 2010, se ha excluido a aquellos deudores cuyo nivel de endeudamiento supere los S/ 20 mil. Por tanto, para facilitar la comparación estadística, todas las categorías distintas a créditos de consumo y créditos hipotecarios

3/ A partir de diciembre de 2008, en aplicación de la Resolución SBS N° 11356-2008, se incluyen en la categoría de créditos hipotecarios a los créditos inmobiliarios carentes de hipoteca individualizada. Antes de dicha fecha, estos créditos estaban clasificados como créditos de consumo. Se estima que dicha reclasificación, en diciembre de 2008, fue equivalente a S/ 1 111 millones, aproximadamente.

Elaboración: Gerencia de Política Monetaria - Subgerencia de Diseño de Política Monetaria

**CRÉDITO AL SECTOR PRIVADO DE LAS SOCIEDADES DE DEPÓSITO, POR TIPO DE CRÉDITO Y POR MONEDA /
CREDIT TO THE PRIVATE SECTOR OF THE DEPOSITORY CORPORATIONS BY TYPE OF CREDIT AND CURRENCY**

	SALDOS STOCKS						TASAS DE CRECIMIENTO ANUAL (%) ANNUAL GROWTH RATES (%)						
	MONEDA NACIONAL EN MILLONES DE SOLES DOMESTIC CURRENCY IN MILLIONS OF SOLES			MONEDA EXTRANJERA EN MILLONES DE US\$ FOREIGN CURRENCY IN MILLIONS OF US\$			MONEDA NACIONAL DOMESTIC CURRENCY			MONEDA EXTRANJERA FOREIGN CURRENCY			
	A Empresas 2/	Consumo 3/	Hipotecario 3/	A Empresas 2/	Consumo 3/	Hipotecario 3/	A Empresas 2/	Consumo 3/	Hipotecario 3/	A Empresas 2/	Consumo 3/	Hipotecario 3/	
2015													2015
Dic.	100 260	49 239	28 489	18 423	1 246	3 053	34,7	18,0	24,6	-20,7	-15,5	-22,4	Dec.
2016													2016
Ene.	101 797	49 366	28 767	18 314	1 226	3 002	36,8	17,4	24,3	-20,4	-15,7	-22,9	Jan.
Feb.	102 129	49 974	29 096	18 109	1 211	2 959	35,7	17,5	23,5	-20,0	-15,7	-23,0	Feb.
Mar.	102 611	50 152	29 519	18 297	1 182	2 919	29,2	15,7	22,1	-16,2	-15,2	-22,4	Mar.
Abr.	104 056	50 483	29 834	18 308	1 163	2 876	25,4	14,6	20,7	-14,6	-15,3	-21,5	Apr.
May.	102 658	51 162	30 162	18 209	1 162	2 862	20,7	14,0	19,3	-14,4	-16,0	-19,7	May.
Jun.	102 865	51 745	30 564	18 491	1 174	2 858	18,3	13,5	19,0	-9,8	-14,6	-17,2	Jun.
Jul.	103 668	51 632	30 737	18 707	1 172	2 835	16,0	13,0	18,0	-7,7	-11,4	-15,9	Jul.
Ago.	102 586	52 113	30 975	18 935	1 172	2 823	10,6	12,3	16,4	-5,1	-10,6	-14,2	Aug.
Set.	102 766	52 475	31 125	19 120	1 172	2 803	7,2	11,4	14,1	-3,0	-8,9	-12,5	Sep.
Oct.	103 400	52 870	31 128	18 976	1 181	2 752	6,2	10,8	12,5	-2,0	-7,4	-12,5	Oct.
Nov.	105 507	53 448	31 252	18 739	1 186	2 722	5,3	10,3	11,3	-1,1	-6,3	-12,1	Nov.
Dic.	105 150	54 065	31 536	19 256	1 193	2 709	4,9	9,8	10,7	4,5	-4,3	-11,3	Dec.
2017													2017
Ene.	104 078	54 113	31 685	19 228	1 188	2 693	2,2	9,6	10,1	5,0	-3,1	-10,3	Jan.
Feb.	104 081	54 393	31 958	19 376	1 190	2 673	1,9	8,8	9,8	7,0	-1,8	-9,7	Feb.
Mar.	103 456	54 594	32 339	19 450	1 200	2 668	0,8	8,9	9,6	6,3	1,5	-8,6	Mar.
Abr.	103 597	54 761	32 519	19 535	1 209	2 650	-0,4	8,5	9,0	6,7	4,0	-7,8	Apr.
May.	103 218	55 356	32 845	19 726	1 226	2 633	0,5	8,2	8,9	8,3	5,6	-8,0	May.
Jun.	103 468	55 782	33 189	19 767	1 249	2 634	0,6	7,8	8,6	6,9	6,4	-7,8	Jun.
Jul.	104 281	55 722	33 372	20 132	1 249	2 614	0,6	7,9	8,6	7,6	6,6	-7,8	Jul.
Ago.	104 587	56 313	33 669	20 010	1 250	2 607	2,0	8,1	8,7	5,7	6,7	-7,7	Aug.
Set.	105 075	56 816	34 084	20 273	1 270	2 619	2,2	8,3	9,5	6,0	8,4	-6,6	Sep.
Oct.	105 335	57 256	34 589	20 408	1 283	2 648	1,9	8,3	11,1	7,5	8,7	-3,8	Oct.
Nov.	106 124	57 985	35 266	21 004	1 298	2 633	0,6	8,5	12,8	12,1	9,4	-3,2	Nov.
Dic.	106 798	58 744	35 335	21 211	1 315	2 603	1,6	8,7	12,0	10,2	10,2	-3,9	Dec.
2018													2018
Ene.	106 646	59 022	35 580	21 238	1 307	2 571	2,5	9,1	12,3	10,5	10,0	-4,5	Jan.
Feb.	106 949	59 838	35 992	21 309	1 309	2 556	2,8	10,0	12,6	10,0	10,0	-4,4	Feb.
Mar.	107 911	60 324	36 328	21 353	1 313	2 541	4,3	10,5	12,3	9,8	9,4	-4,7	Mar.
Abr.	109 415	61 011	36 642	21 447	1 326	2 525	5,6	11,4	12,7	9,8	9,7	-4,7	Abr.
May.	109 622	61 933	37 135	21 810	1 330	2 509	6,2	11,9	13,1	10,6	8,5	-4,7	May.
Jun.	109 978	62 469	37 601	21 823	1 326	2 490	6,3	12,0	13,3	10,4	6,2	-5,5	Jun.
Jul.	110 652	62 717	37 816	21 782	1 326	2 472	6,1	12,6	13,3	8,2	6,1	-5,4	Jul.

1/ La información de este cuadro se ha actualizado en la Nota Semanal N° 32 (23 de agosto de 2018). El calendario anual de estadísticas se presenta en la página vii de esta Nota.
A partir de la Nota Semanal N° 16 (27 de abril de 2012), los datos desde enero de 2001 no incluyen los saldos de activos y pasivos de las entidades del sistema bancario en liquidación.
2/ A partir de la Nota Semanal N° 32 (27 de agosto de 2010), la estructura de este cuadro ha sido modificada, debido a que la Superintendencia de Banca, Seguros y AFP (SBS), en aplicación de la Resolución SBS N° 11356-2008, ha variado la definición de crédito a la microempresa. Hasta junio de 2010, esta categoría incluía deudores cuyas deudas podían llegar hasta US\$ 30 mil. A partir de julio de 2010, se ha excluido a aquellos deudores cuyo nivel de endeudamiento supere los S/ 20 mil. Por tanto, para facilitar la comparación estadística, todas las categorías distintas a créditos de consumo y créditos hipotecarios han sido agrupadas bajo el rubro de "Créditos a empresas".
3/ A partir de diciembre de 2008, en aplicación de la Resolución SBS N° 11356-2008, se incluyen en la categoría de créditos hipotecarios a los créditos inmobiliarios carentes de hipoteca individualizada. Antes de dicha fecha, estos créditos estaban clasificados como créditos de consumo. Se estima que dicha reclasificación, en diciembre de 2008, fue equivalente a S/ 627 millones, para el crédito en moneda nacional, y US\$ 168 millones, para el crédito en moneda extranjera, aproximadamente.

Elaboración: Gerencia de Política Monetaria - Subgerencia de Diseño de Política Monetaria

FUENTES DEL CRÉDITO AL SECTOR PRIVADO DE LAS EMPRESAS BANCARIAS EN MONEDA NACIONAL POR INSTITUCIÓN /
SOURCES OF CREDIT TO THE PRIVATE SECTOR OF THE COMMERCIAL BANKS IN DOMESTIC CURRENCY BY INSTITUTION

(Millones de soles)^{1/} / (Millions of soles)^{1/}

	CRÉDITO AL SECTOR PRIVADO 2/		1. OTROS ACTIVOS DOMESTICOS / OTHER DOMESTIC ASSETS								2. OBLIGACIONES INTERNAS 3/		3. RESTO 4/	
	CREDIT TO THE PRIVATE SECTOR 2/		FONDOS DE ENCAJE / RESERVES		OTROS DEPÓSITOS EN EL BCRP / OTHER DEPOSITS AT BCRP		CERTIFICADOS BCRP / BCRP CERTIFICATES		TOTAL		DOMESTIC LIABILITIES 3/		OTHER 4/	
	Jun.2017	Jun.2018	Jun.2017	Jun.2018	Jun.2017	Jun.2018	Jun.2017	Jun.2018	Jun.2017	Jun.2018	Jun.2017	Jun.2018	Jun.2017	Jun.2018
CRÉDITO	44 965	49 119	2 258	2 107	0	50	8 239	7 366	10 496	9 523	37 721	42 297	17 741	16 344
SCOTIABANK	25 581	27 912	789	851	0	0	2 101	2 342	2 890	3 193	20 350	23 321	8 121	7 784
CONTINENTAL	31 362	34 180	2 126	1 764	0	0	4 838	4 898	6 964	6 662	28 338	30 040	9 988	10 802
INTERBANK	19 528	21 536	1 006	946	0	0	1 698	1 634	2 705	2 581	16 725	19 263	5 507	4 853
CITIBANK	1 325	1 428	84	78	0	10	435	1 264	519	1 352	1 726	2 533	118	247
PICHINCHA	4 769	5 188	134	131	227	25	31	172	392	328	3 906	4 577	1 255	938
INTERAMERICANO	6 091	6 447	210	220	0	0	208	712	418	932	5 053	5 983	1 456	1 396
COMERCIO	1 284	1 297	108	66	87	0	7	0	202	66	1 136	1 141	350	222
MIBANCO	8 741	9 614	217	350	0	0	1 593	1 681	1 810	2 031	7 043	7 604	3 507	4 041
GNB	2 936	2 827	43	40	0	0	673	700	716	740	2 887	3 138	765	429
FALABELLA	3 780	3 278	132	101	0	0	525	467	657	568	2 452	2 548	1 985	1 298
SANTANDER	1 483	1 631	23	11	0	170	125	60	148	241	825	1 600	806	272
RIPLEY	1 809	1 781	91	39	0	0	176	289	267	328	1 655	1 685	420	424
AZTECA	377	360	51	38	0	6	0	0	51	43	365	327	62	76
DEUTSCHE	0	0	0	0	0	0	0	0	0	0	0	0	0	0
CENCOSUD	496	704	113	81	0	20	0	0	113	101	446	670	163	136
ICBC	4	23	1	2	0	0	25	0	26	2	45	146	-14	-121
TOTAL	154 530	167 324	7 384	6 824	314	281	20 674	21 586	28 372	28 690	130 673	146 873	52 229	49 142

1/ La información de este cuadro se ha actualizado en la Nota Semanal N° 27 (19 de julio de 2018). El calendario anual de publicación de estas estadísticas se presenta en la página vii de la presente Nota.

A partir de la Nota Semanal N° 16 (27 de abril de 2012), los datos desde enero de 2001 no incluyen los saldos de activos y pasivos de las entidades del sistema bancario en liquidación.

2/ Equivalente a $[-(1)+(2)+(3)]$.

3/ Incluye depósitos, adeudados y valores.

4/ Incluye con signo negativo los otros activos de las empresas bancarias y con signo positivo el patrimonio y resto de otros pasivos.

Elaboración: Gerencia de Política Monetaria - Subgerencia de Diseño de Política Monetaria

**FUENTES DEL CRÉDITO AL SECTOR PRIVADO DE LAS EMPRESAS BANCARIAS EN MONEDA EXTRANJERA POR INSTITUCIÓN /
SOURCES OF CREDIT TO THE PRIVATE SECTOR OF THE COMMERCIAL BANKS IN FOREIGN CURRENCY BY INSTITUTION**

(Millones de US dólares)^{1/} / (Millions of US dollars)^{1/}

	CREDITO AL SECTOR PRIVADO 2/		1. ACTIVOS EXTERNOS DE CORTO PLAZO		2. DEPOSITOS EN BCRP 3/		3. OBLIGACIONES INTERNAS 4/		4. PASIVOS CON EL EXTERIOR / EXTERNAL LIABILITIES						5. RESTO 5/	
	CREDIT TO THE PRIVATE SECTOR 2/		SHORT TERM EXTERNAL ASSETS		DEPOSITS AT BCRP 3/		DOMESTIC LIABILITIES 4/		CORTO PLAZO / SHORT TERM		LARGO PLAZO / LONG TERM		TOTAL		OTHER 5/	
	Jun.2017	Jun.2018	Jun.2017	Jun.2018	Jun.2017	Jun.2018	Jun.2017	Jun.2018	Jun.2017	Jun.2018	Jun.2017	Jun.2018	Jun.2017	Jun.2018	Jun.2017	Jun.2018
CRÉDITO	8 982	9 330	1 063	1 499	6 298	4 178	11 639	11 415	1 434	837	3 838	3 877	5 272	4 714	-568	-1 121
SCOTIABANK	4 038	4 585	220	344	2 998	2 514	4 728	5 328	325	620	1 661	1 865	1 986	2 485	542	-369
CONTINENTAL	5 016	5 405	457	679	3 911	2 294	6 579	6 232	21	662	1 849	1 320	1 870	1 982	934	165
INTERBANK	2 142	2 439	432	503	2 124	1 455	3 451	3 659	74	91	1 246	1 332	1 320	1 423	-73	-685
CITIBANK	158	163	8	53	868	485	689	416	62	1	10	2	72	3	273	282
PICHINCHA	495	541	79	84	390	256	820	742	26	51	88	54	114	105	30	35
INTERAMERICANO	853	1 023	63	112	783	451	1 316	1 361	142	156	115	92	257	248	125	-22
COMERCIO	35	56	8	11	80	48	107	94	19	18	0	0	19	18	-3	2
MIBANCO	44	30	25	36	167	99	188	176	3	0	4	0	6	0	41	-12
GNB	292	297	7	9	175	128	431	381	17	0	10	11	27	11	16	41
FALABELLA	10	5	7	8	89	69	101	78	0	0	0	0	0	0	5	4
SANTANDER	433	544	6	22	475	427	751	773	31	33	67	87	98	120	64	99
RIPLEY	0	0	2	1	10	3	6	5	0	0	0	0	0	0	5	-1
AZTECA	0	0	4	3	1	0	6	4	0	0	0	0	0	0	-2	-1
DEUTSCHE	0	0	0	0	0	0	0	0	0	0	0	0	0	0	0	0
CENCOSUD	0	0	0	0	1	0	1	1	0	0	0	0	0	0	0	0
ICBC	30	59	2	5	21	70	59	118	0	0	18	0	18	0	-24	16
TOTAL	22 527	24 476	2 382	3 371	18 389	12 476	30 872	30 782	2 154	2 470	8 906	8 639	11 060	11 109	1 366	-1 567

1/ La información de este cuadro se ha actualizado en la Nota Semanal N° 27 (19 de julio de 2018). El calendario anual de publicación de estas estadísticas se presenta en la página vii de la presente Nota.

A partir de la Nota Semanal N° 16 (27 de abril de 2012), los datos desde enero de 2001 no incluyen los saldos de activos y pasivos de las entidades del sistema bancario en liquidación.

2/ Equivalente a [-(1)-(2)+(3)+(4)+(5)].

3/ Incluye depósitos de encaje y *overnight*.

4/ Incluye depósitos, adeudados y valores.

5/ Incluye con signo negativo los activos externos de largo plazo y el resto de otros activos de las empresas bancarias y; con signo positivo, el patrimonio y el resto de otros pasivos de las mismas instituciones.

Elaboración: Gerencia de Política Monetaria - Subgerencia de Diseño de Política Monetaria

**INDICADORES DE LAS EMPRESAS BANCARIAS^{1/} /
COMMERCIAL BANK INDICATORS^{1/}**

Bancos	Colocaciones <i>Loans</i>						Cartera atrasada / Colocaciones (%) 3/			Gastos Operativos / Margen Financiero e Ingreso Neto Por Servicios Financieros (%) 4/				Utilidad acumulada 5/ (millones de Soles)			Ratio de capital global 6/ (%)		
	Participación (%) <i>Share</i>			Tasa mensual de crecimiento (%) 2/			<i>Non performing loans to total gross loans</i>			<i>Operative expenses as a percentage of financial margin and non financial income from financial services</i>				<i>Net Income (millions of Soles)</i>			<i>Regulatory capital to risk-weighted assets</i>		
	2017		2018	May.17/ Dic.16	May.18/ May.17	May.18/ Dic.17	2017		2018	2017		2018	2017		2018	2017		2018	
	May.	Dic.	May.				May.	Dic.	May.	May.	Dic.	May.	May.	Dic.	May.	May.	Dic.	Abr.	
Crédito	32,8	33,2	32,9	-0,2	0,7	0,6	3,0	3,0	2,9	37,8	39,5	36,7	1 201,9	2 988,1	1 405,9	16,7	15,1	15,7	
Interbank	11,5	11,4	11,8	0,6	0,9	1,4	2,9	2,9	2,7	43,0	42,4	39,2	347,1	902,0	452,1	16,8	16,1	16,9	
Citibank	0,8	0,8	0,8	-2,7	0,5	0,4	1,8	0,0	0,0	46,3	44,2	43,8	58,7	159,6	63,9	29,8	26,0	28,3	
Scotiabank	17,5	16,9	17,7	1,3	0,8	1,6	3,3	3,2	3,2	36,5	36,6	36,7	486,3	1 221,0	527,3	14,2	15,5	15,0	
Continental	20,8	21,3	20,6	-1,2	0,6	0,1	3,1	2,7	3,2	38,1	37,7	38,2	549,3	1 387,1	588,1	15,2	14,2	15,1	
Comercio	0,6	0,6	0,6	1,4	0,4	-0,3	3,7	3,1	3,7	53,4	54,3	52,5	14,6	33,9	12,8	12,4	12,1	12,5	
Pichincha	2,7	2,6	2,7	0,2	0,6	1,0	4,6	3,7	3,7	62,6	60,8	57,6	5,2	20,6	22,7	13,1	13,1	12,7	
BanBif	3,8	3,8	3,8	1,0	0,8	0,9	2,7	3,1	3,1	49,9	48,5	46,3	37,0	90,9	41,5	13,1	13,3	12,9	
Mibanco	3,8	3,8	3,8	0,5	0,8	0,7	4,7	4,7	5,3	54,0	49,8	48,8	122,7	361,7	197,9	16,3	15,3	15,1	
GNB	1,7	1,6	1,5	1,1	-0,3	-0,7	2,4	2,5	2,8	53,1	52,3	50,3	18,2	41,0	30,5	14,3	13,8	14,6	
Falabella	1,6	1,4	1,3	-0,5	-1,3	-1,6	6,7	7,8	7,6	52,8	54,2	58,3	32,2	72,3	28,2	16,3	17,2	17,1	
Santander	1,2	1,2	1,3	1,7	1,1	2,0	0,7	0,8	0,9	37,3	36,0	41,8	26,5	74,3	28,8	16,6	17,3	16,1	
Ripley	0,8	0,8	0,7	0,0	0,0	-1,0	3,1	3,0	3,7	54,7	56,4	56,3	21,7	70,6	24,5	14,6	14,4	14,9	
Azteca	0,2	0,2	0,1	0,9	-0,2	-1,3	9,6	9,5	9,7	66,2	71,2	71,1	1,2	2,7	2,0	24,3	23,3	24,2	
Cencosud	0,2	0,3	0,3	-1,1	2,9	2,3	6,4	4,1	6,4	69,3	70,1	55,4	5,0	12,7	7,3	22,3	16,6	16,5	
ICBC	0,1	0,1	0,1	8,1	-1,3	1,7	0,0	0,0	0,0	141,8	83,0	149,8	-2,5	3,9	-4,7	54,3	56,7	41,7	
Empresas bancarias	100,0	100,0	100,0	0,1	0,7	0,7	3,2	3,1	3,2	42,2	42,4	41,0	2 925,2	7 442,3	3 428,7	15,9	15,2	15,6	

1/ La información de este cuadro se ha actualizado en la Nota Semanal N° 34 (6 de setiembre de 2018). Los indicadores presentados no incluyen información de las sucursales de la banca en el exterior, excepto en el indicador de palanca global.

2/ Calculada manteniendo constante el tipo de cambio contable del período de referencia.

3/ La cartera atrasada incluye los créditos vencidos y en cobranza judicial. A partir de marzo de 2018 se difunde este indicador, en vez del ratio de cartera morosa neta (que incluye además la cartera refinanciada y la reestructurada, deducidas las provisiones) sobre colocaciones netas.

4/ Los gastos operativos incluyen los gastos administrativos, depreciación y amortización. El margen financiero es la diferencia entre

ingresos y gastos financieros. Los ingresos netos por servicios financieros corresponden a aquellos generados por operaciones contingentes y servicios, según Resolución SBS N° 7036-2012, vigente a partir de enero de 2013.

5/ Corresponde a la utilidad neta del ejercicio.

6/ El ratio de capital global, es igual al patrimonio efectivo dividido por los activos ponderados por riesgo. Se considera el riesgo de crédito, el riesgo de mercado y el riesgo operacional. A partir de marzo de 2018, se publica este indicador en vez de la palanca global, que es su inversa.

Fuente: Balances de comprobación de las empresas bancarias y Superintendencia de Banca, Seguros y AFP.

Elaboración: Gerencia de Operaciones Monetarias y Estabilidad Financiera - Subgerencia de Análisis del Sistema Financiero y del Mercado de Capitales.

OBLIGACIONES DE LAS SOCIEDADES DE DEPÓSITO CON EL SECTOR PÚBLICO /
LIABILITIES OF THE DEPOSITORY CORPORATIONS TO THE PUBLIC SECTOR

(Millones de soles y US dólares)^{1/} / (Millions of soles and US dollars)^{1/}

	MONEDA NACIONAL DOMESTIC CURRENCY					MONEDA EXTRANJERA (MILLONES DE US\$) FOREIGN CURRENCY (MILLIONS OF US\$)					TOTAL TOTAL					
	A. GOBIERNO NACIONAL NATIONAL GOVERNMENT	B. GOBIERNOS REGIONALES REGIONAL GOVERNMENTS	C. GOBIERNOS LOCALES LOCAL GOVERNMENTS	D. EMPRESAS PÚBLICAS PUBLIC CORPORATIONS	TOTAL SECTOR PÚBLICO (A+B+C+D)	A. GOBIERNO NACIONAL NATIONAL GOVERNMENT	B. GOBIERNOS REGIONALES REGIONAL GOVERNMENTS	C. GOBIERNOS LOCALES LOCAL GOVERNMENTS	D. EMPRESAS PÚBLICAS PUBLIC CORPORATIONS	TOTAL SECTOR PÚBLICO (A+B+C+D)	A. GOBIERNO NACIONAL NATIONAL GOVERNMENT	B. GOBIERNOS REGIONALES REGIONAL GOVERNMENTS	C. GOBIERNOS LOCALES LOCAL GOVERNMENTS	D. EMPRESAS PÚBLICAS PUBLIC CORPORATIONS	TOTAL SECTOR PÚBLICO (A+B+C+D)	
2015																2015
Dic.	41 896	682	1 743	3 552	47 873	14 629	11	15	468	15 123	91 780	721	1 795	5 147	99 443	Dec.
2016																2016
Ene.	39 262	956	1 950	4 580	46 747	14 535	16	16	263	14 830	89 697	1 012	2 006	5 491	98 207	Jan.
Feb.	38 161	1 056	2 104	4 540	45 861	14 607	13	15	374	15 009	89 578	1 102	2 158	5 856	98 694	Feb.
Mar.	39 847	1 042	2 025	4 436	47 349	15 646	11	19	386	16 062	91 947	1 078	2 088	5 723	100 835	Mar.
Abr.	42 831	985	1 889	4 044	49 748	15 735	10	18	364	16 128	94 442	1 019	1 949	5 237	102 648	Apr.
May.	42 676	979	1 774	3 769	49 198	15 342	6	20	541	15 910	94 379	1 000	1 841	5 593	102 813	May.
Jun.	42 688	887	1 716	3 753	49 044	15 467	7	21	568	16 063	93 574	908	1 786	5 622	101 890	Jun.
Jul.	41 343	916	1 610	3 549	47 418	16 321	7	21	559	16 909	96 183	940	1 683	5 427	104 232	Jul.
Ago.	40 689	833	1 762	3 771	47 054	15 961	12	21	524	16 518	94 797	875	1 832	5 547	103 051	Aug.
Set.	40 826	770	1 668	3 812	47 076	15 719	22	56	514	16 310	94 270	843	1 858	5 558	102 529	Sep.
Oct.	39 956	670	1 599	3 904	46 129	15 976	6	20	497	16 499	93 634	689	1 667	5 576	101 565	Oct.
Nov.	40 939	606	1 560	3 731	46 836	16 090	9	20	459	16 578	95 806	636	1 629	5 297	103 368	Nov.
Dic.	38 914	546	1 534	3 607	44 601	16 214	8	9	494	16 724	93 393	572	1 565	5 265	100 795	Dec.
2017																2017
Ene.	37 398	495	1 474	4 291	43 658	16 487	7	8	416	16 918	91 475	519	1 500	5 655	99 150	Jan.
Feb.	37 412	493	1 674	3 467	43 046	16 466	28	7	429	16 930	91 093	583	1 696	4 865	98 237	Feb.
Mar.	41 002	482	1 849	3 159	46 491	16 228	9	8	550	16 795	93 742	512	1 876	4 946	101 077	Mar.
Abr.	43 912	465	1 689	3 420	49 486	16 255	5	7	575	16 842	96 578	481	1 713	5 283	104 055	Apr.
May.	44 645	451	1 610	3 267	49 972	16 185	43	8	436	16 672	97 571	590	1 635	4 692	104 488	May.
Jun.	43 672	427	1 537	3 231	48 867	16 282	11	8	565	16 867	96 590	464	1 563	5 068	103 685	Jun.
Jul.	45 166	434	1 427	3 278	50 305	16 866	36	9	484	17 395	99 813	551	1 455	4 847	106 666	Jul.
Ago.	42 530	450	1 520	3 534	48 033	14 779	9	8	429	15 225	90 413	478	1 544	4 925	97 360	Aug.
Set.	42 848	417	1 594	3 593	48 452	14 660	9	8	357	15 034	90 786	445	1 621	4 760	97 612	Sep.
Oct.	42 158	388	1 549	3 775	47 870	14 478	4	7	322	14 811	89 210	403	1 572	4 823	96 007	Oct.
Nov.	42 011	391	1 597	3 942	47 942	14 191	5	7	322	14 526	87 849	407	1 621	4 984	94 861	Nov.
Dic.	51 819	366	1 604	4 509	58 298	10 274	5	23	319	10 621	85 106	382	1 679	5 542	92 709	Dec.
2018																2018
Ene.	48 292	409	1 747	4 664	55 112	10 288	5	17	323	10 634	81 419	426	1 803	5 705	89 354	Jan.
Feb.	47 313	405	1 924	4 805	54 446	9 961	6	15	388	10 369	79 785	423	1 972	6 071	88 250	Feb.
Mar.	50 469	397	1 971	4 525	57 362	9 851	4	16	399	10 270	82 286	411	2 022	5 815	90 534	Mar.
Abr.	55 567	419	1 907	3 974	61 867	9 628	5	14	346	9 993	86 858	434	1 952	5 099	94 342	Abr.
May.	56 403	418	1 839	4 539	63 200	9 580	5	11	231	9 826	87 729	434	1 874	5 294	95 330	May.
Jun.	57 122	424	1 750	4 204	63 501	9 626	6	9	277	9 918	88 601	445	1 780	5 109	95 934	Jun.
Jul.	57 186	459	1 669	4 431	63 745	9 506	7	21	277	9 811	88 271	483	1 738	5 336	95 828	Jul.

1/ La información de este cuadro se ha actualizado en la Nota Semanal N° 32 (23 de agosto de 2018). El calendario anual de publicación de estas estadísticas se presenta en la página vii de la presente Nota.

Se incluyen como obligaciones a los depósitos y valores cuyos titulares o poseedores sean organismos del sector público.

A partir de la Nota Semanal N° 16 (27 de abril de 2012), los datos desde enero de 2001 no incluyen los saldos de activos y pasivos de las entidades del sistema bancario en liquidación.

CRÉDITO NETO AL SECTOR PÚBLICO DE LAS SOCIEDADES DE DEPÓSITO /
CREDIT TO THE PUBLIC SECTOR OF THE DEPOSITORY CORPORATIONS

(Millones de soles)^{1/} / (Millions of soles)^{1/}

	2016				2017				2018				
	DICIEMBRE / DECEMBER			TOTAL	DICIEMBRE / DECEMBER			TOTAL	JULIO / JULY			TOTAL	
	Soles Domestic currency	US dólares Foreign currency (Mill. S/)	(Mill. US\$)		Soles Domestic currency	US dólares Foreign currency (Mill. S/)	(Mill. US\$)		Soles Domestic currency	US dólares Foreign currency (Mill. S/)	(Mill. US\$)		
TOTAL	-25 016	-53 184	-15 829	-78 200	-34 066	-28 761	-8 877	-62 827	-37 130	-25 730	-7 869	-62 860	TOTAL
1. Gobierno Central	-14 265	-48 400	-14 405	-62 665	-21 409	-27 252	-8 411	-48 661	-24 096	-24 137	-7 381	-48 233	1. Central Government
Activos	16 243	2 751	819	18 995	20 911	4 110	1 268	25 020	23 329	4 336	1 326	27 665	Assets
Pasivos	30 508	51 152	15 224	81 660	42 320	31 361	9 679	73 681	47 425	28 473	8 707	75 898	Liabilities
2. Resto	-10 751	-4 784	-1 424	-15 535	-12 656	-1 510	-466	-14 166	-13 034	-1 593	-487	-14 627	2. Rest of public sector
Activos	3 342	258	77	3 600	3 321	1 540	475	4 862	3 287	2 016	617	5 303	Assets
Pasivos	14 093	5 042	1 501	19 135	15 977	3 050	941	19 027	16 321	3 609	1 104	19 930	Liabilities
BANCO CENTRAL DE RESERVA	-22 350	-48 283	-14 370	-70 634	-34 895	-27 982	-8 636	-62 877	-40 021	-25 330	-7 746	-65 352	CENTRAL RESERVE BANK
1. Gobierno Central	-22 350	-48 283	-14 370	-70 634	-34 895	-27 981	-8 636	-62 876	-40 021	-25 330	-7 746	-65 352	1. Central Government
Activos 2/	704	1 934	575	2 638	645	1 943	600	2 588	645	1 843	564	2 488	Assets 2/
Pasivos	23 055	50 217	14 946	73 271	35 540	29 924	9 236	65 464	40 667	27 173	8 310	67 840	Liabilities
2. Resto	0	0	0	0	0	-1	0	-2	0	0	0	0	2. Rest of public sector
Activos	0	0	0	0	0	0	0	0	0	0	0	0	Assets
Pasivos	0	0	0	0	0	1	0	2	0	0	0	0	Liabilities
BANCO DE LA NACIÓN	724	-692	-206	32	2 213	-700	-216	1 513	4 647	-705	-215	3 942	BANCOS DE LA NACION
1. Gobierno Central	3 960	-662	-197	3 298	5 736	-514	-159	5 222	8 229	-385	-118	7 844	1. Central Government
Activos	8 208	219	65	8 427	10 197	884	273	11 081	11 015	860	263	11 875	Assets
Pasivos	4 248	881	262	5 129	4 461	1 398	432	5 859	2 786	1 244	381	4 031	Liabilities
2. Resto	-3 236	-30	-9	-3 266	-3 523	-186	-57	-3 709	-3 582	-320	-98	-3 902	2. Rest of public sector
Activos	338	0	0	338	84	0	0	84	40	0	0	40	Assets
Pasivos	3 574	30	9	3 605	3 607	186	57	3 793	3 622	320	98	3 942	Liabilities
RESTO DE SOCIEDADES DE DEPÓSITO	-3 389	-4 209	-1 253	-7 598	-1 384	-79	-24	-1 463	-1 755	304	93	-1 450	REST OF DEPOSITORY CORPORATIONS
1. Gobierno Central	4 125	545	162	4 671	7 749	1 243	384	8 992	7 697	1 577	482	9 274	1. Central Government
Activos	7 331	598	178	7 930	10 068	1 282	396	11 351	11 669	1 633	499	13 302	Assets
Pasivos	3 206	53	16	3 259	2 319	39	12	2 358	3 972	56	17	4 027	Liabilities
2. Resto	-7 515	-4 754	-1 415	-12 268	-9 133	-1 323	-408	-10 455	-9 452	-1 273	-389	-10 724	2. Rest of public sector
Activos	3 004	258	77	3 262	3 237	1 540	475	4 778	3 247	2 016	617	5 263	Assets
Pasivos	10 519	5 012	1 492	15 530	12 370	2 863	884	15 233	12 698	3 289	1 006	15 988	Liabilities

1/ La información de este cuadro se ha actualizado en la Nota Semanal N°32 (23 de agosto de 2018). El calendario anual de publicación de estas estadísticas se presenta en la página vii de la presente Nota.

A partir de la Nota Semanal N° 16 (27 de abril de 2012), los datos desde enero de 2001 no incluyen los saldos de activos y pasivos de las entidades del sistema bancario en liquidación.

2/ Incluye los bonos del Tesoro Público adquiridos por el BCRP en el mercado secundario, de acuerdo con el Artículo 61 de la Ley Orgánica del BCRP.

Elaboración: Gerencia de Política Monetaria - Subgerencia de Diseño de Política Monetaria

**DISTINTOS CONCEPTOS DE LA LIQUIDEZ INTERNACIONAL DEL BANCO CENTRAL DE RESERVA DEL PERÚ /
CONCEPTS OF CENTRAL RESERVE BANK OF PERU INTERNATIONAL LIQUIDITY**

(Millones de US dólares) ^{1/} / (Millions of US dollars) ^{1/}

	LIQUIDEZ TOTAL INTERNATIONAL ASSETS						RESERVAS INTERNACIONALES NETAS NET INTERNATIONAL RESERVES			POSICION DE CAMBIO NET INTERNATIONAL POSITION		Valuación contable del Oro USS/Oz Troy Book value of gold USS/Oz Troy	
	Depósitos 3/	Valores 4/	Oro y Plata 5/	Suscrip. FMI, BIS y FLAR	Otros 6/	Liquidez total	Activos Internac. (Reservas Brutas)	Obligac. Corto Pzo. Internac. (-)	Reservas Internac. Netas	Obligac. Corto Pzo. C/. Resid. (neto) (-)	Posición de Cambio 7/		
	Deposits 3/	Securities 4/	Gold and Silver (market value) 5/	IMF and FLAR capital subscriptions D	Others 6/	Total International Assets F= A+B+C+D+E	Gross International Reserves G	Short term International Liabilities (-) H	Net International Reserves I=G-H	Short term Liabilities with residents (net) (-) J	Net International Position 7/ K=I-J		
A	B	C	D	E	F	G	H	I=G-H	J	K=I-J			
2015													2015
Dic.	20 122	38 491	1 181	1 600	143	61 537	61 537	52	61 485	35 627	25 858	1 060	Dec.
2016													2016
Ene.	17 554	39 491	1 245	1 593	144	60 027	60 027	46	59 981	34 332	25 649	1 117	Jan.
Feb.	16 004	41 498	1 381	1 359	65	60 307	60 306	108	60 198	35 184	25 014	1 239	Feb.
Mar.	16 039	42 588	1 373	1 376	54	61 430	61 429	148	61 281	36 307	24 974	1 232	Mar.
Abr.	15 293	43 273	1 441	1 382	54	61 443	61 442	169	61 273	36 199	25 074	1 293	Apr.
May.	17 174	40 678	1 354	1 378	89	60 673	60 673	54	60 619	35 651	24 968	1 215	May
Jun.	16 508	39 967	1 475	1 376	286	59 612	59 611	47	59 564	34 197	25 367	1 323	Jun.
Jul.	17 757	40 403	1 495	1 367	129	61 151	61 150	64	61 086	33 775	27 311	1 341	Jul.
Ago.	17 717	41 219	1 459	1 373	72	61 840	61 839	70	61 769	34 418	27 351	1 308	Aug.
Set.	18 667	39 999	1 467	1 374	112	61 619	61 618	43	61 575	34 135	27 440	1 316	Sep.
Oct.	21 123	37 999	1 425	1 360	142	62 049	62 049	40	62 009	34 658	27 351	1 278	Oct.
Nov.	20 505	38 210	1 309	1 347	84	61 455	61 455	91	61 364	34 236	27 128	1 174	Nov.
Dic.	21 674	37 341	1 283	1 341	107	61 746	61 746	60	61 686	34 570	27 116	1 151	Dec.
2017													2017
Ene.	23 817	36 126	1 352	1 351	52	62 698	62 698	126	62 572	35 307	27 265	1 213	Jan.
Feb.	23 139	36 431	1 394	1 347	68	62 379	62 379	88	62 291	34 359	27 932	1 251	Feb.
Mar.	23 127	36 679	1 390	1 349	61	62 606	62 605	118	62 487	33 737	28 750	1 247	Mar.
Abr.	25 266	34 993	1 414	1 359	74	63 106	63 106	108	62 998	33 280	29 718	1 268	Apr.
May.	24 155	36 557	1 414	1 375	64	63 565	63 565	151	63 414	33 563	29 851	1 268	May
Jun.	23 950	35 953	1 394	1 381	109	62 787	62 787	186	62 601	33 067	29 534	1 250	Jun.
Jul.	25 549	34 811	1 416	1 395	68	63 239	63 239	189	63 050	32 530	30 520	1 270	Jul.
Ago.	21 466	37 742	1 474	1 403	72	62 157	62 157	152	62 005	29 507	32 498	1 322	Aug.
Set.	22 622	38 843	1 427	1 403	128	64 423	64 423	63	64 360	30 443	33 917	1 280	Sep.
Oct.	19 758	40 897	1 417	1 401	123	63 596	63 595	35	63 560	29 641	33 919	1 271	Oct.
Nov.	21 569	38 589	1 421	1 404	74	63 057	63 057	74	62 983	29 010	33 973	1 275	Nov.
Dic.	22 775	37 869	1 452	1 550	86	63 732	63 731	110	63 621	26 128	37 493	1 303	Dec
2018													2018
Ene.	23 297	37 987	1 497	1 575	57	64 413	64 413	123	64 290	26 263	38 027	1 343	Jan.
Feb.	17 519	41 383	1 469	1 565	133	62 069	62 069	184	61 885	23 653	38 232	1 318	Feb
Mar.	17 577	41 481	1 477	1 575	121	62 231	62 230	198	62 032	23 931	38 101	1 326	Mar
Abr.	19 290	37 713	1 466	1 561	194	60 224	60 224	34	60 190	22 122	38 068	1 315	Apr.
May.	18 061	38 942	1 448	1 544	117	60 112	60 111	46	60 065	21 928	38 137	1 299	May.
Jun.	15 815	40 103	1 391	1 591	214	59 114	59 113	34	59 079	20 959	38 120	1 248	Jun.
Jul.	18 968	38 877	1 365	1 591	59	60 860	60 860	63	60 797	22 629	38 168	1 225	Jul.
Ago.	16 829	40 705	1 344	1 587	67	60 532	60 531	165	60 366	22 080	38 286	1 206	Ago.

1/ La información de este cuadro se ha actualizado en la Nota Semanal N° 33 del 29 de agosto de 2018.

El calendario anual de publicación de estas estadísticas se presenta en la página vii de esta Nota.

2/ La "Liquidez Total" es sin deducción alguna. En el concepto de "Reservas Brutas" no se considera la plata. En las "Reservas Netas" se deduce las obligaciones internacionales de corto y largo plazo. En la "Posición de Cambio" se deduce las obligaciones de corto y largo plazo con residentes.

3/ Comprende los "Depósitos" constituidos bajo la modalidades a la vista y a plazo en bancos del exterior.

Elaboración: Gerencia de Política Monetaria
Subgerencia de Diseño de Política Monetaria.

4/ Considera los "Valores" de corto y largo plazo emitidos por el Tesoro de los EE.UU., el Banco de Pagos Internacionales (BIS), organismos supranacionales, entidades públicas extranjeras y otros valores con respaldo soberano de gobiernos.

5/ El volumen físico de oro es 1,1 millones de onzas troy.

6/ Incluye principalmente los saldos activos del Convenio con la Asociación Latinoamericana de Integración (ALADI).

7/ Desde diciembre de 2014 se ha modificado la metodología de registro de las operaciones de reporte de monedas, de acuerdo al Reglamento de Operaciones de Reporte aplicable a las Empresas del Sistema Financiero (Resolución SBS N° 5790-2014, del 2 de setiembre de 2014).

**FUENTES DE VARIACIÓN DE LA EMISIÓN PRIMARIA /
SOURCES OF VARIATION OF THE MONETARY BASE**

 (Millones de soles)^{1/} / (Millions of soles)^{1/}

	2016		2017					2018				Flujo anual
	Flujo anual	I	II	III	IV	Flujo anual	I	II	2/			
									Jul.	Ago.		
FLUJO DE EMISIÓN PRIMARIA (I+II)	2 083	-3 057	1 526	445	4 918	3 833	-1 591	-26	1 101	603	87	FLOW OF THE MONETARY BASE (I+II)
I. OPERACIONES CAMBIARIAS	2 783	4 447	1 990	13 456	11 217	31 111	1 506	258	97	141	2 002	I. FOREIGN EXCHANGE OPERATIONS
1. COMPRAS NETAS EN MESA	2 319	3 364	1 687	11 461	479	16 991	590	0	0	0	590	1. OVER THE COUNTER
a. Compras	6 858	3 364	1 687	11 461	479	16 991	590	0	0	0	590	a. Purchases
b. Ventas	4 540	0	0	0	0	0	0	0	0	0	0	b. Sales
2. SECTOR PÚBLICO	-1 057	928	0	0	12 531	13 459	1 316	252	95	134	1 796	2. PUBLIC SECTOR
a. Deuda externa	0	0	0	0	0	0	0	0	0	0	0	a. External Public Debt
b. Otros	-1 057	928	0	0	12 531	13 459	1 316	252	95	134	1 796	b. Other net purchases
3. OTROS 3/	1 522	155	304	1 995	-1 793	661	-400	6	2	7	-384	3. OTHERS 3/
II. RESTO DE OPERACIONES MONETARIAS	-700	-7 504	-464	-13 011	-6 299	-27 279	-3 097	-284	1 004	462	-1 915	II. REST OF MONETARY OPERATIONS
1. SISTEMA FINANCIERO	-1 376	-2 095	-159	-4 402	27	-6 629	-4 780	-3 332	-780	-350	-9 242	1. OPERATIONS WITH THE FINANCIAL SYSTEM
a. Créditos por regulación monetaria	0	0	0	0	0	0	0	0	0	0	0	a. Credits of monetary regulation
b. Compra temporal de títulos valores	-401	-600	3 013	-2 052	2 960	3 321	-2 480	2 990	-580	-450	-520	b. Reverse repos
c. Operaciones de reporte de monedas	-975	-1 495	-3 172	-2 350	-2 933	-9 950	-2 300	-6 322	-200	100	-8 722	c. Foreign exchange swaps
d. Venta temporal de títulos valores	0	0	0	0	0	0	0	0	0	0	0	d. Repos
2. VALORES DEL BCRP	-1 170	-6 400	3 187	-8 651	3 652	-8 213	-2 248	7 146	3 639	-1 936	6 601	2. CENTRAL BANK CERTIFICATES
a. Sector público	-582	169	949	826	806	2 751	-589	40	430	117	-2	a. Public Sector
b. Sector privado 4/	-588	-6 570	2 237	-9 477	2 846	-10 964	-1 659	7 106	3 209	-2 053	6 603	b. Private Sector 4/
3. DEPÓSITOS DE INTERMEDIARIOS FINANCIEROS	-982	1 328	-45	-2 248	1 470	505	440	-508	-50	-45	-162	3. DEPOSITS OF FINANCIAL INTERMEDIARIES
4. DEPÓSITOS PÚBLICOS	2 227	-744	-3 311	2 205	-11 853	-13 702	2 839	-3 432	-1 827	2 767	346	4. DEPOSITS OF THE PUBLIC SECTOR
a. Sector público no financiero	707	-2 962	-3 276	1 569	-7 840	-12 509	-707	-3 118	-1 295	3 428	-1 692	a. Non financial public sector
b. Banco de la Nación	1 520	2 218	-35	636	-4 013	-1 194	3 546	-314	-533	-661	2 038	b. Banco de la Nación
5. OTROS	600	407	-135	84	405	760	652	-157	23	25	542	5. OTHERS

**NOTA: SALDOS A FIN DE PERÍODO
(Millones de soles)**

	2017			
	Mar.	Jun.	Set.	Dic.
1. EMISIÓN PRIMARIA	50 318	51 844	52 289	57 207
2. SISTEMA FINANCIERO (a+b-c)	26 634	26 475	22 073	22 100
a. Créditos por regulación monetaria	0	0	0	0
b. Compra temporal de títulos valores	1 499	4 512	2 460	5 420
c. Operaciones de reporte de monedas	25 135	21 963	19 613	16 680
d. Venta temporal de títulos valores	0	0	0	0
3. VALORES DEL BCRP	30 168	26 983	35 634	31 976
a. Certificados de depósito del BCRP (CDBCRP)	29 950	26 783	33 439	30 747
i. Sector público	4 329	3 380	2 554	1 747
ii. Sector privado	25 621	23 403	30 886	29 000
b. Certificados de depósito reajustables del BCRP (CDR) 5/	148	0	0	829
4. DEPÓSITOS DE INTERMEDIARIOS FINANCIEROS	769	814	3 062	1 592
i. Facilidades de depósito	632	814	327	1 592
ii. Otros depósitos	137	0	2 735	0
5. DEPÓSITOS PÚBLICOS	29 211	32 522	30 316	42 169

	2018			
	Mar.	Jun.	Jul.	Ago.
1. MONETARY BASE	55 617	55 591	56 692	57 295
2. FINANCIAL SYSTEM (a+b-c)	17 320	13 988	13 208	12 858
a. Credits of monetary regulation	0	0	0	0
b. Reverse repos	2 940	5 930	5 350	4 900
c. Foreign exchange swaps	14 380	8 058	7 858	7 958
d. Repos	0	0	0	0
3. CENTRAL BANK CERTIFICATES	34 213	27 081	23 446	25 381
a. BCRP Certificates of Deposit (CDBCRP)	32 343	26 574	23 446	25 381
i. Public Sector	2 336	2 296	1 866	1 749
ii. Private Sector	30 007	24 278	21 580	23 632
b. BCRP Indexed Certificates of Deposit (CDR) 5/	1 870	507	0	0
4. DEPOSITS OF FINANCIAL INTERMEDIARIES	1 152	1 660	1 709	1 754
i. Deposit facilities	1 152	1 660	1 709	1 754
ii. Other deposits	0	0	0	0
5. DEPOSITS OF THE PUBLIC SECTOR	39 330	42 762	44 590	41 823

**NOTE: END OF PERIOD STOCKS
(Millions of soles)**

1. MONETARY BASE
2. FINANCIAL SYSTEM (a+b-c)
a. Credits of monetary regulation
b. Reverse repos
c. Foreign exchange swaps
d. Repos
3. CENTRAL BANK CERTIFICATES
a. BCRP Certificates of Deposit (CDBCRP)
i. Public Sector
ii. Private Sector
b. BCRP Indexed Certificates of Deposit (CDR) 5/
4. DEPOSITS OF FINANCIAL INTERMEDIARIES
i. Deposit facilities
ii. Other deposits
5. DEPOSITS OF THE PUBLIC SECTOR

1/ La información de este cuadro se ha actualizado en la Nota Semanal N° 34 (6 de setiembre de 2018). El calendario anual de publicación de estas estadísticas se presenta en la página vii de la presente Nota.

2/ Variaciones con respecto al saldo de cierre del mes anterior.

3/ Incluye las operaciones de compra temporal de moneda extranjera (swaps) y de los certificados de depósitos liquidables en dólares del BCRP (CDLD BCRP).

4/ Incluye los valores del BCRP adquiridos por las entidades financieras y aquellas en poder de no residentes.

5/ Los saldos de los certificados de depósito reajustables (CDR) están indexados al tipo de cambio.

Elaboración: Gerencia de Política Monetaria - Subgerencia de Diseño de Política Monetaria.

**VARIACIÓN DE LAS RESERVAS INTERNACIONALES NETAS DEL BANCO CENTRAL DE RESERVA DEL PERÚ /
VARIATION OF THE NET INTERNATIONAL RESERVES OF THE CENTRAL RESERVE BANK OF PERÚ**

(Millones de US dólares) ^{1/} / (Millions of US dollars) ^{1/}

	2016		2017					2018					
	Flujo anual		I	II	III	IV	Flujo anual	I	II	2/		Flujo anual	
										Jul.	Ago.		
VARIACIÓN DE RIN (I+II)	201	802	114	1 759	-739	1 936	-1 589	-2 953	1 718	-522	-3 346	VARIATION OF THE NIR (I+II)	
I. OPERACIONES CAMBIARIAS	928	1 367	615	4 157	3 465	9 604	469	79	30	43	620	I. FOREIGN EXCHANGE OPERATIONS	
1. COMPRAS NETAS EN MESA	786	1 037	520	3 541	148	5 246	184	0	0	0	184	1. OVER THE COUNTER	
a. Compras	2 090	1 037	520	3 541	148	5 246	184	0	0	0	184	a. Purchases	
b. Ventas	1 304	0	0	0	0	0	0	0	0	0	0	b. Sales	
2. SECTOR PÚBLICO	-321	282	0	0	3 870	4 152	404	77	29	41	551	2. OPERATIONS WITH THE PUBLIC SECTOR	
a. Deuda Externa	0	0	0	0	0	0	0	0	0	0	0	a. External public debt	
b. Otros	-321	282	0	0	3 870	4 152	404	77	29	41	551	b. Other net purchases	
3. OTROS 3/	463	48	95	617	-552	207	-119	2	1	2	-114	3. OTHERS 3/	
II. RESTO DE OPERACIONES	-727	-565	-501	-2 399	-4 204	-7 669	-2 058	-3 032	1 688	-565	-3 967	II. REST OF OPERATIONS	
1. DEPÓSITOS DE INTERMEDIARIOS FINANCIEROS 4/	-2 623	-449	-464	-1 467	-211	-2 591	-1 593	-2 746	1 667	-547	-3 219	1. DEPOSITS OF FINANCIAL INTERMEDIARIES 4/	
a. Empresas Bancarias	-2 905	-335	-179	-1 632	-98	-2 243	-1 519	-2 676	1 740	-552	-3 006	a. Deposits of the commercial banks	
b. Banco de la Nación	296	-62	-226	187	-120	-221	-36	23	-34	-1	-48	b. Deposits of Banco de la Nacion	
c. Otros	-13	-52	-59	-23	7	-128	-38	-94	-39	6	-165	c. Others	
2. DEPÓSITOS PÚBLICOS	1 465	-321	-175	-1 180	-4 040	-5 716	-616	-239	7	-10	-857	2. DEPOSITS OF THE PUBLIC SECTOR	
3. CRÉDITO A LAS EMPRESAS BANCARIAS 5/	0	0	0	0	0	0	0	0	0	0	0	3. CREDIT TO THE COMMERCIAL BANKS 5/	
4. POR VALUACIÓN 6/	32	173	41	91	1	307	-22	-169	-47	-72	-310	4. VALUATION 6/	
5. INTERESES GANADOS 7/	381	113	130	147	154	543	167	189	69	69	494	5. EARNED INTERESTS 7/	
6. INTERESES PAGADOS 7/	-1	-1	-1	-1	-1	-4	-2	-5	-4	-4	-16	6. PAID INTERESTS 7/	
7. OTRAS OPERACIONES NETAS	18	-80	-31	11	-106	-207	8	-61	-4	-1	-58	7. OTHER NET OPERATIONS	

NOTA: SALDOS A FIN DE PERÍODO (Millones de US dólares)	
1. RESERVAS INTERNACIONALES NETAS	62 487
2. DEPÓSITOS DE INTERMEDIARIOS FINANCIEROS 4/	19 488
a. Depósitos de Empresas Bancarias	18 567
b. Depósitos del Banco de la Nación	316
3. DEPÓSITOS DEL SECTOR PÚBLICO EN EL BCRP	14 744
a. Depósitos por privatización	2
b. PROMCEPRI 8/	0
c. Fondo de Estabilización Fiscal (FEF)	8 260
d. Otros depósitos del Tesoro Público 9/	6 437
e. Fondos administrados por la ONP 10/	0
f. COFIDE	46
g. Resto	0

2017				
Mar.	Jun.	Set.	Dic.	
62 487	62 601	64 360	63 621	
19 488	19 024	17 556	17 345	
18 567	18 389	16 757	16 660	
316	90	277	157	
14 744	14 569	13 389	9 349	
2	2	2	2	
0	0	0	0	
8 260	8 261	8 262	6 398	
6 437	6 278	5 065	2 835	
0	0	0	0	
46	27	59	113	
0	0	0	0	

2018			
Mar.	Jun.	Jul.	Ago.
62 032	59 079	60 797	60 275
15 752	13 006	14 673	14 126
15 141	12 466	14 206	13 653
120	144	109	109
8 733	8 494	8 501	8 491
3	2	2	2
0	0	0	0
6 392	6 387	6 388	6 362
2 224	2 018	1 919	1 925
0	0	0	0
114	87	191	201
0	0	0	0

NOTE: END OF PERIOD STOCKS (Millions of US dollars)	
1. NET INTERNATIONAL RESERVES	62 032
2. DEPOSITS OF FINANCIAL INTERMEDIARIES 4/	15 752
a. Deposits of commercial banks	15 141
b. Deposits of Banco de la Nacion	120
3. DEPOSITS OF THE PUBLIC SECTOR AT THE BCRP	8 733
a. Privatization deposits	3
b. PROMCEPRI 8/	0
c. Fiscal Stabilization Fund (FSF)	6 392
d. Other deposits of Public Treasury 9/	2 224
e. Funds administered by ONP 10/	0
f. COFIDE	114
g. Rest	0

1/ La información de este cuadro se ha actualizado en la Nota Semanal N° 34 (6 de setiembre de 2018). El calendario anual de publicación de estas estadísticas se presenta en la página vii de la presente Nota.

2/ Flujos con respecto al saldo de cierre del mes anterior.

3/ Incluye las operaciones de compra temporal de moneda extranjera (swaps) y de los certificados de depósito liquidables en dólares del BCRP (CDLD BCRP).

4/ Incluye otras obligaciones con el sistema financiero.

5/ Incluye las operaciones de reporte de títulos valores en moneda extranjera.

6/ Incluye los flujos financieros por las variaciones de las cotizaciones del oro y de las divisas con respecto al US dólar. Asimismo, a partir del 31 de diciembre de 2007, incluye las fluctuaciones en el precio de mercado de las tenencias del BCRP de los valores de las entidades internacionales.

7/ A partir del 31 de diciembre de 2007, el registro de los intereses sobre las reservas internacionales netas cambia del método de contabilidad en base caja a base devengada.

8/ Comisión de Promoción de las Concesiones Privadas (Decreto Legislativo No. 839).

9/ Considera las otras cuentas del Ministerio de Economía y Finanzas.

10/ Comprende el Fondo de Consolidación de Reservas Previsionales (FCR).

Elaboración: Gerencia de Política Monetaria - Subgerencia de Diseño de Política Monetaria.

**EVOLUCIÓN DEL SALDO DE LOS CERTIFICADOS DE DEPÓSITO DEL BANCO CENTRAL DE RESERVA DEL PERÚ /
EVOLUTION OF CERTIFICATES OF DEPOSIT BALANCES OF THE CENTRAL RESERVE BANK OF PERÚ**

(Millones de soles)^{1/ 2/} / (Millions of soles)^{1/ 2/}

	PLAZO / TERM															TOTAL			Tasa de interés Interest rates				
	1 día - 3 meses 1 day - 3 months			4 - 6 meses 4 - 6 months			7 meses - 1 año 7 months - 1 year			Mas de 1 año - 2 años More than 1 year - 2 years			Mas de 2 años More than 2 years			C	V	S	Saldo CD BCRP	Colocación mes CD BCRP			
	C	V	S	C	V	S	C	V	S	C	V	S	C	V	S								
<u>2015</u>																							<u>2015</u>
Dic.	28 925	31 331	3 401	1 227	1 430	2 732	480	278	5 022	150	400	5 227	-	-	-	30 942	33 422	16 364	3,8%	3,7%		Dec.	
<u>2016</u>																							<u>2016</u>
Ene.	51 699	49 097	5 847	1 159	650	3 202	720	820	5 042	120	500	4 847	-	-	-	53 603	51 030	18 937	3,9%	3,9%		Jan.	
Feb.	34 636	35 252	5 381	249	131	3 320	828	500	5 370	90	400	4 537	-	-	-	36 063	36 283	18 607	4,0%	4,2%		Feb.	
Mar.	8 458	10 293	3 546	108	250	3 178	95	300	5 166	125	400	4 262	-	-	-	8 786	11 243	16 150	4,1%	4,2%		Mar.	
Abr.	7 550	9 344	1 752	620	200	3 598	1 820	571	6 414	1 620	400	5 482	-	-	-	11 610	10 515	17 245	4,3%	4,4%		Apr.	
May.	24 043	24 593	1 202	350	335	3 773	814	200	7 028	320	400	5 402	-	-	-	25 527	25 368	17 404	4,4%	4,1%		May.	
Jun.	11 174	10 108	1 066	490	1 257	3 036	721	400	7 378	590	312	5 710	-	-	-	11 879	10 695	17 189	4,5%	4,1%		Jun.	
Jul.	18 224	19 365	4 058	450	169	2 387	150	-	8 938	100	-	8 379	-	-	-	18 924	19 534	23 762	4,5%	4,1%		Jul.	
Ago.	29 968	27 510	5 259	750	246	3 391	1 350	200	10 338	1 534	400	9 513	-	-	-	32 968	28 356	28 500	4,6%	4,2%		Aug.	
Set.	26 144	27 477	3 925	387	111	3 667	730	200	10 868	480	278	9 715	-	-	-	27 742	28 066	28 175	4,7%	4,2%		Set.	
Oct.	5 548	7 147	2 326	450	620	3 497	620	200	11 288	920	250	10 385	-	-	-	7 538	8 217	27 495	4,7%	4,2%		Oct.	
Nov.	2 000	2 926	1 400	120	350	3 267	90	720	10 658	150	200	10 335	-	-	-	2 360	4 196	25 659	4,7%	3,9%		Nov.	
Dic.	8 471	9 871	-	320	1 320	2 267	290	480	10 468	90	195	10 230	-	-	-	9 171	11 866	22 964	4,8%	4,0%		Dec.	
<u>2017</u>																							<u>2017</u>
Ene.	35 880	31 930	3 950	1 150	140	3 277	220	820	9 868	461	400	10 291	-	-	-	37 711	33 290	27 385	4,7%	4,2%		Jan.	
Feb.	41 193	36 861	8 282	620	850	3 047	120	828	9 159	520	195	10 616	-	-	-	42 453	38 734	31 105	4,6%	4,1%		Feb.	
Mar.	18 740	19 090	4 933	740	387	3 430	1 220	95	10 314	970	207	11 409	-	-	-	21 670	19 779	30 086	4,7%	4,0%		Mar.	
Abr.	16 101	17 734	3 300	920	420	3 930	1 190	1 820	9 684	720	106	12 022	-	-	-	18 931	20 081	28 937	4,6%	3,8%		Apr.	
May.	9 339	9 936	2 702	970	150	4 750	770	814	9 640	250	83	12 189	-	-	-	11 329	10 983	29 282	4,6%	3,7%		May.	
Jun.	5 300	7 869	133	520	320	4 950	520	620	9 540	120	150	12 159	-	-	-	6 460	8 959	26 783	4,6%	3,5%		Jun.	
Jul.	6 513	5 613	1 034	150	1 120	3 980	90	2 140	7 490	120	120	12 159	-	-	-	6 873	8 993	24 663	4,5%	3,7%		Jul.	
Ago.	45 902	37 997	8 939	3 269	520	6 729	220	1 600	6 110	120	90	12 189	-	-	-	49 511	40 207	33 967	4,1%	3,5%		Aug.	
Set.	86 182	88 089	7 031	5 020	900	10 849	729	730	6 110	120	125	12 184	-	-	-	92 051	89 844	36 174	4,1%	3,4%		Set.	
Oct.	38 192	37 855	7 369	2 592	920	12 521	696	620	6 186	135	1 620	10 699	-	-	-	41 616	41 015	36 774	4,0%	3,4%		Oct.	
Nov.	34 677	36 776	5 269	1 358	970	12 909	165	90	6 261	139	320	10 518	-	-	-	36 339	38 156	34 957	3,9%	3,2%		Nov.	
Dic.	11 529	14 887	1 911	275	520	12 664	153	290	6 124	150	620	10 048	-	-	-	12 107	16 317	30 747	4,0%	3,0%		Dec.	
<u>2018</u>																							<u>2018</u>
Ene.	32 480	30 787	5 404	2 265	60	14 839	1 091	190	7 057	135	1 860	7 194	-	-	-	35 970	32 897	34 494	3,6%	2,9%		Jan.	
Feb.	44 177	43 942	5 638	2 838	1 870	15 807	2 201	150	9 109	872	1 534	6 532	-	-	-	50 088	47 496	37 085	3,4%	2,9%		Feb.	
Mar.	19 127	22 552	2 213	3 286	5 278	13 814	2 205	1 250	10 064	200	480	6 252	-	-	-	24 817,8	29 560,1	32 343,0	3,2%	2,4%		Mar.	
Abr.	7 478	8 341	1 350	1 305	3 589	11 530	225	1 190	9 099	231	920	5 563	-	-	-	9 239	14 040	27 541	3,1%	2,6%		Apr.	
May.	6 646	6 196	1 800	775	1 532	10 773	275	770	8 604	325	120	5 768	-	-	-	8 021	8 618	26 944	3,0%	2,5%		May.	
Jun.	2 200	2 500	1 500	440	275	10 938	255	520	8 339	150	120	5 798	-	-	-	3 045	3 415	26 574	3,0%	2,4%		Jun.	
Jul.	4 100	3 950	1 650	650	3 662	7 926	150	90	8 399	135	461	5 472	-	-	-	5 035	8 163	23 446	2,9%	2,3%		Jul.	
Ago.	10 284	8 182	3 753	1 593	1 470	8 048	200	220	8 379	250	520	5 202	-	-	-	12 327	10 392	25 381	2,9%	2,3%		Aug.	
Set. 4	-	200	3 553	50	1 105	6 993	-	30	8 349	-	-	5 202	-	-	-	50	1 335	24 096	2,9%	2,3%		Set. 4	

1/ La información de este cuadro se ha actualizado en la Nota Semanal N°34 (6 de Setiembre de 2018). El calendario anual de publicación de estas estadísticas se presenta en la página vii de esta Nota.

2/ Las cifras incluyen los Certificados de Depósito con Negociación Restringida, los Certificados de Depósito con tasa Variable y los depósitos a plazo. Las colocaciones y vencimientos de los certificados y depósitos corresponden a flujos acumulados en el mes. Los saldos son a fin de periodo.

Nota: C=Colocación/Placement; V=Vencimiento/Maturity; S=Saldo/Balance.

Elaboración: Gerencia de Operaciones Monetarias y Estabilidad Financiera - Subgerencia de Operaciones de Política Monetaria.

**MONTO NOMINAL DE CERTIFICADOS Y DEPÓSITOS DEL BANCO CENTRAL /
NOMINAL AMOUNT OF CERTIFICATES AND DEPOSITS ISSUED BY THE CENTRAL BANK /**

(Millones de soles)^{1/} / (Millions of soles)^{1/}

	EMITIDO ISSUED	CD BCRP VENCIDO MATURED	SALDO OUTSTANDING	EMITIDO ISSUED	CDR BCRP VENCIDO MATURED	SALDO OUTSTANDING	EMITIDO ISSUED	CDLD BCRP VENCIDO MATURED	SALDO OUTSTANDING	EMITIDO ISSUED	CDV BCRP VENCIDO MATURED	SALDO OUTSTANDING	EMITIDO ISSUED	DP BCRP VENCIDO MATURED	SALDO OUTSTANDING	
2015	23 257	23 452	15 380	19 525	15 056	7 059	0	0	0	160	0	160	237 841	237 001	840	2015
Dic.	2 557	4 958	15 380	2 324	2 584	7 059	0	0	0	0	0	160	28 224	28 481	840	Dec.
2016	33 753	26 169	22 964	12 766	19 021	805	0	0	0	0	160	0	248 517	249 357	0	2016
Ene.	3 971	3 650	15 701	3 454	2 863	7 650	0	0	0	0	0	160	49 902	47 666	3 076	Jan.
Feb.	3 194	1 148	17 747	3 323	2 960	8 014	0	0	0	0	0	160	31 828	34 204	700	Feb.
Mar.	328	2 085	15 990	1 346	1 403	7 956	0	0	0	0	0	160	8 958	9 658	0	Mar.
Abr.	4 060	2 965	17 085	795	3 666	5 085	0	0	0	0	0	160	7 550	7 550	0	Apr.
May.	1 484	2 367	16 202	1 163	2 277	3 971	0	0	0	160	0	0	24 043	22 841	1 202	May
Jun.	1 890	1 969	16 123	480	1 346	3 105	0	0	0	0	0	0	11 174	11 310	1 066	Jun.
Jul.	7 469	2 589	21 003	100	1 462	1 743	0	0	0	0	0	0	41 923	40 230	2 758	Jul.
Ago.	5 685	1 446	25 242	200	1 163	780	0	0	0	0	0	0	32 002	31 502	3 258	Aug.
Set.	2 622	589	27 275	400	580	600	0	0	0	0	0	0	25 119	27 477	900	Sep.
Oct.	1 990	1 770	27 495	700	200	1 100	0	0	0	0	0	0	5 548	6 447	0	Oct.
Nov.	360	2 696	25 159	805	400	1 505	0	0	0	0	0	0	2 000	1 500	500	Nov.
Dic.	700	2 895	22 964	0	700	805	0	0	0	0	0	0	8 471	8 971	0	Dec.
2017	41 414	33 631	30 747	1 210	1 180	835	4 715	4 315	400	0	0	0	338 478	338 478	0	2017
Ene.	3 978	1 360	25 582	225	805	225	0	0	0	0	0	0	33 734	31 930	1 803	Jan.
Feb.	4 796	1 873	28 505	0	0	225	0	0	0	0	0	0	37 657	36 861	2 600	Feb.
Mar.	4 370	2 925	29 950	150	225	150	70	0	70	0	0	0	17 390	19 854	137	Mar.
Abr.	2 830	4 643	28 137	0	0	150	1 050	0	1 120	0	0	0	16 101	15 438	800	Apr.
May.	2 324	2 747	27 713	0	150	0	200	70	1 250	0	0	0	9 005	8 236	1 569	May.
Jun.	1 160	2 090	26 783	0	0	0	0	1 050	200	0	0	0	5 300	6 869	0	Jun.
Jul.	360	3 380	23 763	0	0	0	0	200	0	0	0	0	6 513	5 613	900	Jul.
Ago.	6 639	2 344	28 058	0	0	0	1 095	0	1 095	0	0	0	47 916	43 051	5 765	Aug.
Set.	7 136	1 755	33 439	0	0	0	1 100	0	2 195	0	0	0	82 621	85 651	2 735	Sep.
Oct.	3 743	3 506	33 677	0	0	0	800	1 095	1 900	0	0	0	37 872	37 510	3 098	Oct.
Nov.	2 950	2 980	33 647	0	0	0	400	1 100	1 200	0	0	0	33 389	35 176	1 310	Nov
Dic.	1 128	4 028	30 747	835	0	835	0	800	400	0	0	0	10 979	12 289	0	Dec
2018	29 859	36 510	24 096	2 397	3 232	0	1 228	1 628	0	0	0	0	120 625	120 625	0	2018
Ene.	5 296	3 663	32 380	0	0	835	1 228	400	1 228	0	0	0	32 567	30 453	2 114	Jan.
Feb.	6 311	4 581	34 110	1 887	835	1 887	0	0	1 228	0	0	0	43 777	42 915	2 975	Feb.
Mar.	6 191	7 958	32 343	0	0	1 887	0	0	0	0	0	0	18 627	21 602	0	Mar.
Abr.	2 611	7 412	27 541	0	1 887	0	0	0	0	0	0	0	6 628	6 628	0	Apr.
May.	1 900	2 422	27 019	510	0	510	0	0	0	0	0	0	6 196	6 196	0	May.
Jun.	970	1 415	26 574	0	0	510	0	0	0	0	0	0	2 000	2 000	0	Jun.
Jul.	1 935	5 064	23 446	0	510	0	0	0	0	0	0	0	3 100	3 100	0	Jul.
Ago.	4 596	2 660	25 381	0	0	0	0	0	0	0	0	0	7 732	7 732	0	Ago
Set. 01 - 04	50	1 335	24 096	0	0	0	0	0	0	0	0	0	0	0	0	Set. 01 - 04

1/ La información de este cuadro se ha actualizado en la Nota Semanal N° 34 (06 de Setiembre de 2018).

CD BCRP : Certificado de Depósitos del BCRP
 CDR BCRP : Certificado de Depósitos Reajustables del BCRP
 CDLD BCRP : Certificado de Depósitos Liquidables en Dólares del BCRP
 CDV BCRP : Certificado de Depósitos a Tasa Variable del BCRP
 DP BCRP : Depósito a Plazo del BCRP

Elaboración: Gerencia de Operaciones Monetarias y Estabilidad Financiera - Subgerencia de Operaciones de Política Monetaria.

REPOS DEL BANCO CENTRAL Y DEPÓSITOS PÚBLICOS /
CENTRAL BANK REPOS AND DEPOSITS OF THE PUBLIC SECTOR /

(Millones de soles)^{1/} / (Millions of soles)^{1/}

	REPO DE VALORES 2/ SECURITIES' REPO			REPO MONEDAS REGULAR FX REPO - REGULAR			REPO MONEDAS SUSTITUCIÓN FX REPO - SUBSTITUTION			REPO MONEDAS EXPANSIÓN FX REPO - EXPANSION			DEPÓSITOS PÚBLICOS 3/ DEPOSITS OF PUBLIC SECTOR			
	EMITIDO ISSUED	VENCIDO MATURED	SALDO OUTSTANDING	EMITIDO ISSUED	VENCIDO MATURED	SALDO OUTSTANDING	EMITIDO ISSUED	VENCIDO MATURED	SALDO OUTSTANDING	EMITIDO ISSUED	VENCIDO MATURED	SALDO OUTSTANDING	EMITIDO ISSUED	VENCIDO MATURED	SALDO OUTSTANDING	
2015	117 067	115 867	2 500	14 400	8 100	14 900	4 805	0	4 805	7 900	0	7 900	4 750	1 600	3 150	2015
Dic.	8 000	8 034	2 500	3 550	4 600	14 900	4 805	0	4 805	0	0	7 900	800	1 300	3 150	Dec.
2016	77 431	77 832	2 099	5 037	6 012	13 925	0	0	4 805	0	0	7 900	2 900	4 450	1 600	2016
Ene.	750	1 350	1 900	300	800	14 400	0	0	4 805	0	0	7 900	500	0	3 650	Jan.
Feb.	700	700	1 900	0	400	14 000	0	0	4 805	0	0	7 900	0	850	2 800	Feb.
Mar.	7 550	7 350	2 100	1 000	0	15 000	0	0	4 805	0	0	7 900	300	0	3 100	Mar.
Abr.	6 520	5 820	2 800	1 600	600	16 000	0	0	4 805	0	0	7 900	0	0	3 100	Apr.
May.	3 100	4 500	1 400	300	600	15 700	0	0	4 805	0	0	7 900	0	900	2 200	May
Jun.	10 040	10 640	800	1 200	1 100	15 800	0	0	4 805	0	0	7 900	800	1 400	1 600	Jun.
Jul.	8 110	7 910	1 000	500	600	15 700	0	0	4 805	0	0	7 900	500	500	1 600	Jul.
Ago.	0	200	800	0	500	15 200	0	0	4 805	0	0	7 900	0	0	1 600	Aug.
Set.	0	200	600	0	0	15 200	0	0	4 805	0	0	7 900	0	300	1 300	Sep.
Oct.	8 400	8 400	600	137	600	14 737	0	0	4 805	0	0	7 900	0	0	1 300	Oct.
Nov.	16 349	15 950	999	0	500	14 237	0	0	4 805	0	0	7 900	0	0	1 300	Nov.
Dic.	15 912	14 812	2 099	0	312	13 925	0	0	4 805	0	0	7 900	800	500	1 600	Dec.
2017	66 822	63 501	5 420	1 208	6 233	8 900	0	1 075	3 730	150	4 000	4 050	1 200	1 600	1 200	2017
Ene.	600	1 500	1 199	55	0	13 980	0	0	4 805	150	600	7 450	0	0	1 600	Jan.
Feb.	1 400	1 100	1 499	0	0	13 980	0	0	4 805	0	800	6 650	0	0	1 600	Feb.
Mar.	2 700	2 700	1 499	0	0	13 980	0	0	4 805	0	300	6 350	0	0	1 600	Mar.
Abr.	10 000	10 000	1 499	0	0	13 980	0	0	4 805	0	0	6 350	0	0	1 600	Apr.
May.	4 645	5 044	1 100	0	0	13 980	0	243	4 562	0	0	6 350	0	0	1 600	May
Jun.	11 262	7 850	4 512	853	2 350	12 483	0	832	3 730	0	600	5 750	300	300	1 600	Jun.
Jul.	13 305	13 357	4 460	300	0	12 783	0	0	3 730	0	800	4 950	900	500	2 000	Jul.
Ago.	4 300	6 300	2 460	0	250	12 533	0	0	3 730	0	0	4 950	0	0	2 000	Aug.
Set.	0	0	2 460	0	700	11 833	0	0	3 730	0	900	4 050	0	0	2 000	Sep.
Oct.	300	300	2 460	0	20	11 813	0	0	3 730	0	0	4 050	0	0	2 000	Oct.
Nov.	0	0	2 460	0	2 113	9 700	0	0	3 730	0	0	4 050	0	0	2 000	Nov
Dic.	18 310	15 350	5 420	0	800	8 900	0	0	3 730	0	0	4 050	0	800	1 200	Dec
2018	117 240	117 210	5 450	2 100	5 792	5 208	0	1 930	1 800	0	2 800	1 250	2 800	1 200	2 800	2018
Ene.	7 650	10 960	2 110	0	600	8 300	0	200	3 530	0	0	4 050	0	0	1 200	Jan.
Feb.	3 450	3 450	2 110	0	0	8 300	0	0	3 530	0	0	4 050	0	0	1 200	Feb.
Mar.	3 300	2 800	2 610	0	1 000	7 300	0	0	3 530	0	500	3 550	0	0	1 200	Mar.
Abr.	17 930	17 930	2 610	0	1 717	5 583	0	150	3 380	0	1 700	1 850	1 000	0	2 200	Apr.
May.	14 490	12 840	4 260	0	300	5 283	0	1 080	2 300	0	600	1 250	800	0	3 000	May.
Jun.	29 020	27 350	5 930	700	1 475	4 508	0	0	2 300	0	0	1 250	600	300	3 300	Jun.
Jul.	26 450	27 030	5 350	0	200	4 308	0	0	2 300	0	0	1 250	0	900	2 400	Jul.
Ago.	11 000	11 450	4 900	1 100	500	4 908	0	500	1 800	0	0	1 250	400	0	2 800	Ago
Set. 01 - 04	3 950	3 400	5 450	300	0	5 208	0	0	1 800	0	0	1 250	0	0	2 800	Set. 01 - 04

1/ La información de este cuadro se ha actualizado en la Nota Semanal N° 34 (06 de Setiembre de 2018).

2/ Comprende a los repos de valores realizados en la modalidad de subasta y bajo el esquema regular y especial.

3/ Subastas de fondos que las entidades públicas mantienen en el BCRP.

Elaboración: Gerencia de Operaciones Monetarias y Estabilidad Financiera - Subgerencia de Operaciones de Política Monetaria.

**EVOLUCIÓN DE LAS TASAS DE INTERÉS DE LOS CERTIFICADOS DE DEPÓSITO DEL BANCO CENTRAL DE RESERVA DEL PERÚ /
EVOLUTION OF INTEREST RATES OF CERTIFICATES OF DEPOSIT OF THE CENTRAL RESERVE BANK OF PERÚ**

Plazo	Tasas de Interés 3/	2016												2017												2018								Interest Rate 3/	Term			
		Dic.	Ene.	Feb.	Mar.	Abr.	May.	Jun.	Jul.	Ago.	Set.	Oct.	Nov.	Dic.	Ene.	Feb.	Mar.	Abr.	May.	Jun.	Jul.	Ago.	Set.	Oct.	Nov.	Dic.	Ene.	Feb.	Mar.	Abr.	May.	Jun.	Jul.			Ago.	Set.04	
1 día - 3 meses	Mínima	3,1	3,4	3,7	3,1	3,9	3,9	4,0	1,0	3,7	3,7	3,5	3,3	3,5	3,5	3,5	3,1	3,5	3,6	3,1	2,6	2,7	2,5	2,7	2,9	2,8	2,6	2,4	2,0	2,0	2,0	2,0	2,0	2,1	--	Minimum	1 day - 3 months	
	Prom. Pond.	3,7	3,9	4,1	4,2	4,2	4,0	4,1	4,0	4,1	4,1	4,1	3,8	3,9	4,1	4,1	3,9	3,8	3,9	3,5	3,6	3,5	3,4	3,3	3,2	3,0	2,9	2,9	2,3	2,4	2,4	2,3	2,3	2,5	--	Average		
	Máxima	4,1	4,3	4,6	4,3	4,3	4,3	4,2	4,6	4,6	4,5	4,3	4,0	4,3	4,5	4,5	4,4	4,2	4,1	4,0	4,0	3,8	3,8	3,5	3,5	3,3	3,3	3,0	2,9	2,8	2,7	2,7	2,5	2,8	--	Maximum		
4 - 6 meses	Mínima	3,9	4,3	4,5	4,7	4,3	4,5	4,4	4,3	3,6	4,3	4,3	4,2	4,2	4,1	4,1	4,2	4,0	3,8	3,7	3,6	3,4	3,5	3,5	3,3	3,1	2,6	2,6	2,5	2,5	2,5	2,6	2,5	2,5	2,5	Minimum	4 - 6 months	
	Prom. Pond.	4,2	4,4	4,7	4,8	4,5	4,6	4,6	4,7	4,5	4,5	4,4	4,3	4,2	4,4	4,4	4,4	4,1	4,0	3,8	3,7	3,6	3,5	3,5	3,4	3,2	2,7	2,7	2,6	2,6	2,6	2,6	2,6	2,5	2,5	Average		
	Máxima	4,4	4,5	4,9	4,9	4,7	4,7	4,7	4,9	4,8	4,7	4,7	4,6	4,3	4,5	4,6	4,5	4,3	4,1	3,8	3,8	3,7	3,6	3,6	3,5	3,3	3,0	2,7	2,7	2,7	2,7	2,7	2,6	2,6	2,6	Maximum		
7 meses - 1 año	Mínima	4,4	4,1	4,1	4,5	4,5	4,6	4,7	3,7	4,7	4,7	4,5	4,3	4,3	4,1	4,1	4,3	4,1	4,0	3,8	3,6	3,5	3,5	3,5	3,4	3,0	2,7	2,7	2,5	2,6	2,6	2,6	2,6	2,5	--	Minimum	7 month - 1 year	
	Prom. Pond.	4,6	4,9	5,0	5,1	4,7	4,9	4,8	4,5	4,8	4,7	4,5	4,4	4,4	4,5	4,6	4,5	4,2	4,0	3,8	3,7	3,6	3,6	3,5	3,5	3,2	2,7	2,7	2,6	2,6	2,6	2,7	2,6	2,6	--	Average		
	Máxima	4,8	5,3	5,3	5,3	5,0	5,3	5,0	4,8	5,3	4,8	4,7	4,4	4,4	4,8	4,8	4,7	4,3	4,1	3,9	3,8	3,6	3,6	3,6	3,6	3,4	3,1	2,7	2,7	2,6	2,7	2,8	2,7	2,7	--	Maximum		
Mayor a 1 - 2 años	Mínima	4,7	4,1	4,1	5,3	4,8	4,7	5,1	4,6	4,9	4,8	4,6	4,2	4,2	4,5	4,2	4,4	4,2	4,0	3,8	3,7	3,5	3,6	3,6	3,4	3,1	2,7	2,7	2,6	2,6	2,6	2,7	2,7	2,7	--	Minimum	More than 1 year	
	Prom. Pond.	5,0	5,2	5,2	5,4	4,9	5,2	5,2	4,9	5,0	4,9	4,6	4,6	4,5	4,7	4,8	4,6	4,3	4,1	3,8	3,8	3,6	3,6	3,6	3,4	3,2	2,9	2,7	2,6	2,7	2,7	2,7	2,7	2,7	--	Average		
	Máxima	5,1	5,2	5,5	5,6	5,3	5,3	5,3	5,3	5,3	5,0	4,8	4,9	4,7	4,8	4,8	4,8	4,4	4,2	3,9	3,8	3,7	3,8	3,6	3,6	3,4	3,1	2,8	2,7	2,7	2,8	2,9	2,7	2,8	--	Maximum		
Mayor de 2 años	Mínima	--	--	--	--	--	--	--	--	--	--	--	--	--	--	--	--	--	--	--	--	--	--	--	--	--	--	--	--	--	--	--	--	--	--	--	Minimum	More than 2 years
	Prom. Pond.	--	--	--	--	--	--	--	--	--	--	--	--	--	--	--	--	--	--	--	--	--	--	--	--	--	--	--	--	--	--	--	--	--	--	--	Average	
	Máxima	--	--	--	--	--	--	--	--	--	--	--	--	--	--	--	--	--	--	--	--	--	--	--	--	--	--	--	--	--	--	--	--	--	--	--	Maximum	

1/ La información de este cuadro se ha actualizado en la Nota Semanal N° 34 (6 de Setiembre de 2018). El calendario anual de publicación de estas estadísticas se presenta en la página vii de esta Nota.

2/ Las cifras incluyen los Certificados de Depósito con Negociación Restringida, los Certificados de Depósito con tasa Variable y los depósitos a plazo.

3/ La tasa de interés promedio mensual corresponde al flujo de las subastas del mes.

Elaboración: Gerencia de Operaciones Monetarias y Estabilidad Financiera - Subgerencia de Operaciones de Política Monetaria.

**SITUACIÓN DE ENCAJE DE LAS EMPRESAS BANCARIAS ^{1/} /
BANKS RESERVE REQUIREMENT POSITION ^{1/}**
(Promedio diario en millones de soles y millones de US dólares) / (Daily average in millions of soles and millions of US dollars)

JUNIO 2018 ^{1/} JUNE 2018 ^{1/}	MONEDA NACIONAL / DOMESTIC CURRENCY								MONEDA EXTRANJERA / FOREIGN CURRENCY							
	TOSE 2/	FONDOS DE ENCAJE / RESERVES		EXCEDENTE / (DEFICIT) SURPLUS/DEFICIT		TASA DE ENCAJE (%) RESERVE REQ.RATE (%)		TOSE 2/	ADEUDADO AL EXTERIOR SUJETO A ENCAJE 5/	FONDOS DE ENCAJE / RESERVES		EXCEDENTE / (DEFICIT) SURPLUS/DEFICIT		TASA DE ENCAJE (%) RESERVE REQ.RATE (%)		
		EXIGIBLES / REQUIRED	EFFECTIVOS / EFFECTIVE	MONTO / AMOUNT	% DEL TOSE AS A % OF TOSE	EXIGIBLE 3/ REQUIRED 3/	EFFECTIVO 4/ EFFECTIVE 4/			EXIGIBLES / REQUIRED	EFFECTIVOS / EFFECTIVE	MONTO / AMOUNT	% DEL TOSE AS A % OF TOSE	EXIGIBLE 3/ REQUIRED 3/	EFFECTIVO 4/ EFFECTIVE 4/	
CREDITO	39 716,7	1 988,4	2 014,6	26,2	0,1	5,0	5,1	11 769,3	308,0	4 198,5	4 230,5	32,0	0,3	34,8	35,0	
INTERBANK	17 616,1	880,8	890,9	10,1	0,1	5,0	5,1	3 210,9	0,0	1 155,9	1 162,9	7,0	0,2	36,0	36,2	
CITIBANK	3 269,6	163,5	169,1	5,6	0,2	5,0	5,2	418,9	4,5	153,0	157,1	4,0	1,0	36,1	37,1	
SCOTIABANK	22 250,4	1 112,5	1 139,0	26,5	0,1	5,0	5,1	4 984,5	0,3	1 794,6	1 826,4	31,9	0,6	36,0	36,6	
CONTINENTAL	27 972,8	1 401,0	1 416,8	15,8	0,1	5,0	5,1	6 299,3	4,4	2 269,9	2 291,1	21,2	0,3	36,0	36,3	
COMERCIO	1 077,7	53,9	54,3	0,4	0,0	5,0	5,0	95,2	0,0	34,3	35,0	0,8	0,8	36,0	36,8	
PICHINCHA	3 850,2	192,5	194,0	1,5	0,0	5,0	5,0	575,0	0,0	187,6	192,3	4,7	0,8	32,6	33,4	
INTERAMERICANO	5 261,4	516,9	522,4	5,5	0,1	9,8	9,9	1 284,9	0,0	462,6	467,9	5,3	0,4	36,0	36,4	
MIBANCO	7 021,8	351,1	352,8	1,7	0,0	5,0	5,0	180,2	0,0	64,9	67,0	2,1	1,2	36,0	37,2	
GNB PERÚ 6/	2 988,0	149,4	150,6	1,2	0,0	5,0	5,0	309,8	0,0	111,5	112,7	1,2	0,4	36,0	36,4	
FALABELLA PERÚ S.A.	2 966,6	148,3	150,8	2,5	0,1	5,0	5,1	79,6	0,0	28,7	29,0	0,3	0,4	36,0	36,4	
RIPLEY	1 467,5	73,4	73,7	0,3	0,0	5,0	5,0	5,4	0,0	1,9	2,1	0,2	3,5	36,0	39,5	
SANTANDER PERÚ S.A.	1 366,7	68,3	70,4	2,1	0,2	5,0	5,2	504,3	0,0	196,0	199,0	3,1	0,6	38,9	39,5	
AZTECA	319,2	16,0	16,2	0,3	0,1	5,0	5,1	4,6	0,0	1,7	1,9	0,3	5,8	36,0	41,8	
CENCOSUD	694,8	34,7	65,4	30,7	4,4	5,0	9,4	0,8	0,0	0,3	0,5	0,2	23,7	36,0	59,7	
ICBC PERU BANK	138,3	6,9	8,5	1,5	1,1	5,0	6,1	100,3	0,0	36,1	38,0	1,9	1,9	36,0	37,9	
TOTAL	137 978,0	7 157,6	7 289,4	131,8	0,1	5,2	5,3	29 823,0	317,1	10 697,4	10 813,5	116,1	0,4	35,5	35,9	

1/ La información de este cuadro se ha actualizado en la Nota Semanal N° 28 (26 de julio de 2018).

El calendario anual de publicación de estas estadísticas se presenta en la página vii de esta Nota.

2/ Total de obligaciones sujetas a encaje / Liabilities subject to reserve requirements.

En moneda extranjera excluye los adeudados al exterior sujetos a encaje.

Fuente : Reportes de encaje de las empresas bancarias

Elaboración: Gerencia de Operaciones Monetarias y Estabilidad Financiera - Subgerencia de Operaciones de Política Monetaria

3/ Tasa de Encaje Exigible : Relación entre los fondos de encajes exigibles y el TOSE.

4/ Tasa de Encaje Efectivo : Relación entre los fondos de encajes efectivos y el TOSE.

5/ Incluye obligaciones con sucursales del exterior y otras del régimen especial.

6/ Antes HSBC

**SITUACIÓN DE ENCAJE, DEPÓSITOS OVERNIGHT Y LIQUIDEZ POR INSTITUCIÓN EN MONEDA NACIONAL /
RESERVE POSITION, OVERNIGHT DEPOSITS AND LIQUIDITY BY FINANCIAL INSTITUTIONS IN DOMESTIC CURRENCY**

(Miles de soles y porcentajes) / (Thousands of soles and percentages)

Del 1 al 31 de agosto de 2018	ENCAJE MONEDA NACIONAL / RESERVE IN DOMESTIC CURRENCY 1/										DEPOSITOS OVERNIGHT BCRP (PROMEDIO DIARIO) OVERNIGHT DEPOSITS BCRP (DAILY AVERAGE)	RATIO DE LIQUIDEZ PROMEDIO / LIQUIDITY RATIO AVERAGE (%)
	OBLIGACIONES SUJETAS A ENCAJE / LIABILITIES SUBJECT TO RESERVE REQUIREMENTS			FONDOS DE ENCAJE / RESERVE FUNDS			ENCAJE EXIGIBLE / RESERVE REQUIREMENTS					
	TOSE I 2/ (a)	VAR. ACUM. MES/ MONTHLY VARIATION (%)	Regimen Especial / Special Regime (b)	TOSE II 3/ (c) = (a) + (b)	CAJA / VAULT CASH (f)	CTA. CTE. BCRP / BCRP DEPOSITS (g)	TOTAL (h) = (f) + (g)	EXIGIBLE / REQUIREMENTS	SUPERÁVIT- DÉFICIT/ SUPERÁVIT- DEFICIT	ENC. EXIG. / TOSE RESERVE REQUIREMENTS/TOSE (%) 4/		
E. BANCARIAS / COMMERCIAL BANKS	140 757 564	1,7	84 619	140 842 184	4 944 857	2 224 673	7 169 530	7 050 976	118 554	5,01	100 823	26,85
CREDITO	39 912 716	2,1	83 888	39 996 604	1 595 670	429 207	2 024 877	2 003 186	21 691	5,01	14 516	30,08
INTERBANK	18 332 019	1,3	0	18 332 019	733 281	190 158	923 439	916 601	6 838	5,00	0	27,28
CITIBANK	3 417 846	9,1	0	3 417 846	5 896	173 163	179 059	170 892	8 167	5,00	8 710	43,41
SCOTIABANK PERÚ S.A.A.	22 611 860	3,2	0	22 611 860	652 708	504 350	1 157 058	1 130 593	26 465	5,00	0	16,06
CONTINENTAL	29 415 073	2,5	731	29 415 804	1 176 596	327 102	1 503 698	1 474 702	28 995	5,01	9 742	26,40
COMERCIO	1 036 968	-2,5	0	1 036 968	29 218	23 019	52 237	51 848	388	5,00	2 419	25,29
PICHINCHA 6/	3 957 843	0,9	0	3 957 843	118 741	82 727	201 468	197 892	3 575	5,00	15 484	20,99
INTERAMERICANO	5 330 641	-8,8	0	5 330 641	163 578	111 340	274 918	268 131	6 787	5,03	15 677	20,88
MI BANCO	7 063 224	-1,2	0	7 063 224	282 529	73 652	356 181	353 161	3 019	5,00	0	28,62
GNB PERÚ	2 937 169	2,1	0	2 937 169	19 418	128 510	147 928	146 858	1 070	5,00	0	43,16
FALABELLA PERÚ S.A.	2 885 682	-1,4	0	2 885 682	108 541	38 324	146 865	144 284	2 581	5,00	0	34,45
RIPLEY	1 470 715	1,7	0	1 470 715	37 415	36 303	73 718	73 536	182	5,00	7 806	33,60
SANTANDER PERÚ S.A.	1 230 245	7,6	0	1 230 245	6 214	56 674	62 889	61 512	1 376	5,00	13 355	27,86
AZTECA	318 970	-0,8	0	318 970	12 759	3 454	16 213	15 949	264	5,00	532	33,98
CENCOSUD	687 154	1,2	0	687 154	2 291	37 020	39 311	34 358	4 953	5,00	12 581	47,70
ICBC PERÚ	149 439	8,7	0	149 439	3	9 670	9 673	7 472	2 201	5,00	0	145,22
NACION	21 486 822	1,8	0	21 486 822	859 473	219 032	1 078 505	1 074 341	4 164	5,00	0	78,26
COFIDE	94 060	-5,2	0	94 060	0	5 075	5 075	4 703	372	5,00	34 581	0,00
E. FINANCIERAS / FINANCE COMPANIES	7 473 940	0,1	0	7 473 940	205 860	174 699	380 559	373 697	6 862	5,00	192 061	22,52
CREDISCOTIA FINANCIERA	2 737 680	0,0	0	2 737 680	90 217	47 966	138 183	136 884	1 299	5,00	113 377	22,18
TFC S.A.	580 456	-0,9	0	580 456	7 477	21 978	29 455	29 023	433	5,00	40 742	35,24
COMPARTAMOS FINANCIERA S.A.	1 091 729	1,0	0	1 091 729	21 517	36 570	58 088	54 586	3 501	5,00	15 842	27,91
QAPAQ S.A.	267 178	-1,0	0	267 178	8 133	6 125	14 258	13 359	899	5,00	0	25,83
FINANCIERA OHI	406 895	4,2	0	406 895	0	19 908	19 908	20 345	-437	5,00	0	19,74
AMERIKA	1	0,0	0	1	0	178	178	0	178	5,00	0	0,00
FINANCIERA EFECTIVA	432 216	1,7	0	432 216	3 659	18 553	22 212	21 611	601	5,00	7 844	31,61
FINANCIERA MAF	0	0,0	0	0	0	10	10	0	10	0,00	0	20,76
FINANCIERA PROEMPRESA	240 241	0,8	0	240 241	8 530	3 578	12 108	12 012	96	5,00	2 923	25,93
CONFIANZA SAA	1 125 261	-1,2	0	1 125 261	42 636	13 741	56 377	56 263	114	5,00	0	15,11
FINANCIERA CREDINKA	592 281	0,3	0	592 281	23 691	6 092	29 783	29 614	169	5,00	11 334	15,21

1/ Información preliminar. La información de este cuadro se ha actualizado en la Nota Semanal N° 34 (6 de setiembre de 2018).

Las fechas de actualización de esta información para este año aparecen en la pagina vii de la presente Nota. Los montos son promedios diarios a la fecha.

2/ El TOSE I comprende a las obligaciones sujetas al régimen general de encaje.

3/ El TOSE II incluye al TOSE I y a las obligaciones sujetas al régimen especial de encaje.

4/ Corresponde al promedio diario del encaje exigible del TOSE del Régimen General como porcentaje de este último.

5/ Preliminar. Promedio ponderado del ratio diario de liquidez. Corresponde a la relación entre activos líquidos y pasivos de corto plazo.

De acuerdo con la Resolución SBS N° 9075-2012, el mínimo es 8%.

6/ Antes BANCO FINANCIERO DEL PERÚ S.A.

Fuente : Circular N° 0023-2018-BCRP, y Resolución SBS N° 9075-2012 (Anexo 15-A).

Elaboración : Gerencia de Operaciones Monetarias y Estabilidad Financiera-Subgerencia de Operaciones de Política Monetaria

SITUACIÓN DE ENCAJE, DEPÓSITOS OVERNIGHT Y LIQUIDEZ POR INSTITUCIÓN EN MONEDA EXTRANJERA / RESERVE POSITION, OVERNIGHT DEPOSITS AND LIQUIDITY BY FINANCIAL INSTITUTIONS IN FOREIGN CURRENCY

(Miles de US dólares y porcentajes) / (Thousands of dollars and percentages)

Del 1 al 31 de agosto de 2018	ENCAJE MONEDA EXTRANJERA / RESERVE IN FOREIGN CURRENCY 1/												DEPOSITOS OVERNIGHT BCRP (PROMEDIO DIARIO) OVERNIGHT DEPOSITS BCRP (DAILY AVERAGE)	RATIO DE LIQUIDEZ PROMEDIO / LIQUIDITY RATIO AVERAGE (%)
	OBLIGACIONES SUJETAS A ENCAJE / LIABILITIES SUBJECT TO RESERVE REQUIREMENTS					FONDOS DE ENCAJE / RESERVE FUNDS			ENCAJE EXIGIBLE / RESERVE REQUIREMENTS					
	TOSE I (a)	VAR. ACUM. MES/ MONTHLY VARIATION (%)	Adeudados al Exterior de corto plazo / Short term foreign loans (b)	TOSE II (c) = (a) + (b)	Otras obligaciones del Régimen Especial / Another Obligations (d)	TOSE III 2/ (e) = (c) + (d)	CAJA / VAULT CASH (f)	CTA. CTE. BCRP / BCRP DEPOSITS (g)	TOTAL (h) = (f) + (g)	EXIGIBLE / REQUIREMENTS	SUPERAVIT- DÉFICIT / SUPERAVIT- DEFICIT	ENCAJE EXIGIBLE / TOSE RESERVE REQUIREMENTS/ TOSE (%) 3/		
E. BANCARIAS / COMMERCIAL BANKS	29 513 672	-0,4	256 004	29 769 676	75 138	29 844 814	1 474 374	9 247 833	10 722 207	10 423 655	298 553	34,93	2 395 361	47,96
CREDITO	11 463 021	-0,8	6 422	11 469 444	73 971	11 543 415	685 137	3 309 130	3 994 268	3 969 408	24 859	34,39	537 258	43,04
INTERBANK	3 557 615	-1,8	0	3 557 615	0	3 557 615	260 501	992 156	1 252 657	1 245 165	7 492	35,00	399 677	65,24
CITIBANK	421 196	3,3	1 555	422 752	0	422 752	3 251	150 598	153 849	148 196	5 653	35,06	306 613	115,60
SCOTIABANK PERÚ S.A.A.	4 439 012	-3,8	246 865	4 685 876	312	4 686 188	118 615	1 585 609	1 704 224	1 677 242	26 982	35,79	327 419	38,67
CONTINENTAL	6 246 882	2,4	0	6 246 882	855	6 247 737	218 665	2 182 823	2 401 488	2 186 836	214 652	35,00	315 806	47,55
COMERCIO	91 573	0,1	0	91 573	0	91 573	4 981	27 668	32 649	32 051	599	35,00	9 613	61,06
PICHINCHA 5/	568 200	0,6	0	568 200	0	568 200	106 879	82 975	189 854	184 676	5 177	32,50	30 806	34,65
INTERAMERICANO	1 384 491	6,0	0	1 384 491	0	1 384 491	31 412	459 487	490 900	484 572	6 328	35,00	151 710	51,70
MI BANCO	161 516	-1,3	0	161 516	0	161 516	30 753	27 432	58 185	56 531	1 655	35,00	118 520	132,35
GNB PERÚ	324 712	3,0	0	324 712	0	324 712	3 530	111 078	114 608	113 649	958	35,00	21 935	45,36
FALABELLA PERÚ S.A.	76 039	-1,0	0	76 039	0	76 039	6 831	20 236	27 066	26 614	453	35,00	46 084	167,31
RIPLEY	5 218	-3,4	0	5 218	0	5 218	1 335	1 033	2 368	1 826	542	35,00	5 627	623,61
SANTANDER PERÚ S.A.	693 077	-2,7	0	693 077	0	693 077	1 029	268 482	269 511	267 915	1 596	38,66	113 839	55,46
AZTECA	4 423	-3,4	0	4 423	0	4 423	1 415	437	1 852	1 548	304	35,00	0	69,90
CENCOSUD	867	30,7	0	867	0	867	38	482	520	304	217	35,00	0	212,77
ICBC PERÚ	75 829	-5,9	1 162	76 991	0	76 991	0	28 208	28 208	27 121	1 086	35,23	10 452	70,89
NACION	725 711	1,5	0	725 711	0	725 711	25 149	42 925	68 074	65 314	2 760	9,00	73 839	107,29
COFIDE	2 997	-3,7	0	2 997	0	2 997	0	1 337	1 337	1 049	289	35,00	207 631	0,00
E. FINANCIERAS / FINANCE COMPANIES	92 474	-1,2	0	92 474	0	92 474	7 862	24 891	32 753	31 034	1 719	33,56	72 485	104,85
CREDISOTIA FINANCIERA	47 658	-1,5	0	47 658	0	47 658	3 584	14 106	17 690	16 680	1 010	35,00	36 816	152,05
TFC S.A.	21 752	-2,6	0	21 752	0	21 752	345	7 560	7 905	7 613	292	35,00	290	27,78
COMPARTAMOS FINANCIERA S.A.	1 216	0,1	0	1 216	0	1 216	295	161	456	426	30	35,00	2 145	380,65
QAPAQ S.A.	894	-2,4	0	894	0	894	283	192	475	313	162	35,00	0	65,60
FINANCIERA OHI	0	0,0	0	0	0	0	0	0	0	0	0	0,00	0	0,00
AMERIKA	0	0,0	0	0	0,00	0	0,00	10	10	0	10	0,00	0	0,00
FINANCIERA MAF	0	0,0	0	0	0,00	0	0,00	8	8	0	8	0,00	0	30,40
FINANCIERA PROEMPRESA	2 512	8,2	0	2 512	0,00	2 512	468,49	554	1 022	879	143	35,00	855	108,70
CONFIANZA S.A.A.	9 579	-1,0	0,00	9 579	0,00	9 579	1 553,39	605	2 159	2 137	22	22,31	20 174	341,47
FINANCIERA CREDINKA	8 863	2,4	0,00	8 863	0,00	8 863	1 332,68	1 696	3 028	2 985	43	33,68	12 205	289,43

1/ Información preliminar. La información de este cuadro se ha actualizado en la Nota Semanal N° 34 (6 de setiembre de 2018).

Las fechas de actualización de esta información para este año aparecen en la pagina vii de la presente Nota. Los montos son promedios diarios a la fecha.

2/ El TOSE I comprende a las obligaciones sujetas al régimen general diferentes de créditos del exterior. En el TOSE II se añaden los créditos con plazos iguales o menores a 2 años y en el TOSE III se incluyen otras obligaciones sujetas al régimen especial.

3/ Corresponde al promedio diario del encaje exigible del TOSE I como porcentaje de este último.

4/ Preliminar. Promedio ponderado del ratio diario de liquidez. Corresponde a la relación entre activos líquidos y pasivos de corto plazo.

De acuerdo con la Resolución SBS N° 9075-2012, el mínimo es 20%.

5/ Antes BANCO FINANCIERO DEL PERÚ S.A.

Fuente: Circular N° 024-2018-BCRP y Resolución SBS N°9075-2012 (Anexo 15-A).

Elaboración: Gerencia de Operaciones Monetarias y Estabilidad Financiera-Subgerencia de Operaciones de Política Monetaria

**SITUACIÓN DE ENCAJE DE LAS EMPRESAS BANCARIAS /
RESERVE POSITION OF COMMERCIAL BANKS**

(Promedio diario en millones de soles y millones de US dólares) / (Daily average in millions of soles and millions of US dollars)

PERIODO	MONEDA NACIONAL DOMESTIC CURRENCY							TOSE 2/	ADEUDADO AL EXTERIOR SUJETO A ENCAJE 4/	MONEDA EXTRANJERA FOREIGN CURRENCY							PERIOD	
	TOSE 2/	FONDOS DE ENCAJE RESERVES		EXCEDENTE/(DEFICIT) SURPLUS/(DEFICIT)		TASA DE ENCAJE 3/ RESERVE REQUIREMENTS RATE (%)				TOSE 2/	ADEUDADO AL EXTERIOR SUJETO A ENCAJE 4/	FONDOS DE ENCAJE RESERVES		EXCEDENTE/(DEFICIT) SURPLUS/(DEFICIT)		TASA DE ENCAJE 3/ RESERVE REQUIREMENTS RATE (%)		
		EXIGIBLES REQUIRED	EFFECTIVOS EFFECTIVE	MONTO AMOUNT	% DEL TOSE 2/ AS A % OF TOSE	EXIGIBLE REQUIRED	EFFECTIVO EFFECTIVE					EXIGIBLE REQUIRED	EFFECTIVOS EFFECTIVE	MONTO AMOUNT	% DEL TOSE 2/ AS A % OF TOSE	EXIGIBLE REQUIRED		EFFECTIVO EFFECTIVE
2016																	2016	
Ene.	101 785,9	6 788,0	7 044,4	256,4	0,3	6,7	6,9	33 163,3	255,5	12 088,1	12 202,2	114,0	0,3	36,2	36,5	Jan.		
Mar.	102 183,6	6 669,1	6 799,4	130,3	0,1	6,5	6,7	33 477,9	339,4	12 334,0	12 552,0	218,0	0,6	36,5	37,1	Mar.		
Jun.	104 305,7	6 836,9	6 991,7	154,8	0,1	6,6	6,7	31 966,5	297,9	11 363,2	11 473,7	110,5	0,3	35,2	35,6	Jun.		
Set.	112 329,0	7 324,1	7 494,8	170,7	0,2	6,5	6,7	30 419,8	123,7	10 312,2	10 436,0	123,8	0,4	33,8	34,2	Sep.		
Dic.	114 570,2	7 511,1	7 698,3	187,2	0,2	6,6	6,7	30 391,7	144,9	10 358,9	10 495,1	136,2	0,4	33,9	34,4	Dec.		
2017																2017		
Ene.	114 797,8	6 932,4	7 034,8	102,4	0,1	6,0	6,1	30 945,5	139,8	10 651,2	10 744,2	93,1	0,3	34,3	34,6	Jan.		
Feb.	115 405,1	6 928,5	7 032,3	103,8	0,1	6,0	6,1	31 155,3	164,6	11 012,7	11 093,7	81,0	0,3	35,2	35,4	Feb.		
Mar.	117 543,3	7 069,8	7 168,0	98,2	0,1	6,0	6,1	31 171,7	233,8	11 163,0	11 251,7	88,7	0,3	35,5	35,8	Mar.		
Abr.	120 008,6	6 309,6	6 670,4	360,8	0,3	5,3	5,6	30 931,4	240,8	11 065,5	11 184,7	119,3	0,4	35,5	35,9	Apr.		
May.	119 611,3	6 182,3	6 303,2	120,9	0,1	5,2	5,3	30 743,9	226,4	10 896,9	10 965,2	68,3	0,2	35,2	35,4	May		
Jun.	120 032,2	6 092,0	6 277,2	185,3	0,2	5,1	5,2	30 758,4	275,8	11 087,8	11 265,7	177,9	0,6	35,7	36,3	Jun.		
Jul.	120 389,3	6 027,1	6 182,5	155,4	0,1	5,0	5,1	30 296,2	169,1	10 972,2	11 091,6	119,4	0,4	36,0	36,4	Jul.		
Ago.	122 897,7	6 147,2	6 257,1	109,9	0,1	5,0	5,1	29 675,1	162,7	10 754,2	10 846,9	92,6	0,3	36,0	36,4	Aug.		
Set.	127 182,1	6 360,8	6 503,2	142,4	0,1	5,0	5,1	28 976,8	417,9	10 712,1	10 884,2	172,1	0,6	36,4	37,0	Sep.		
Oct.	130 556,9	6 534,8	6 652,2	117,4	0,1	5,0	5,1	29 243,2	263,9	10 756,7	10 856,5	99,8	0,3	36,5	36,8	Oct.		
Nov.	131 565,3	6 580,0	6 655,0	75,0	0,1	5,0	5,1	29 675,0	194,5	10 878,9	10 956,0	77,1	0,3	36,4	36,7	Nov.		
Dic.	134 670,1	6 735,0	6 930,1	195,1	0,1	5,0	5,1	30 143,8	251,3	11 110,6	11 242,6	132,0	0,4	36,6	37,0	Dec.		
2018																2018		
Ene.	135 323,5	6 795,5	6 904,8	109,4	0,1	5,0	5,1	30 781,5	188,5	11 235,1	11 355,3	120,2	0,4	36,3	36,7	Jan.		
Feb.	136 963,0	6 849,2	6 934,8	85,6	0,1	5,0	5,1	30 530,1	127,9	10 952,9	11 038,0	85,1	0,3	35,7	36,0	Feb.		
Mar.	135 776,4	6 790,3	7 890,1	125,8	0,8	5,0	5,8	30 235,5	139,2	10 736,5	10 849,0	111,8	0,4	35,3	35,7	Mar.		
Abr.	134 392,0	6 726,1	6 838,2	112,0	0,1	5,0	5,1	29 625,1	228,8	10 471,6	10 588,2	116,6	0,4	35,1	35,5	Apr.		
May.	137 851,1	6 906,5	7 022,3	115,8	0,1	5,0	5,1	29 663,7	353,1	10 643,6	10 729,9	86,3	0,3	35,5	35,7	May		
Jun.	137 978,0	7 157,6	7 289,4	131,8	0,1	5,2	5,3	29 823,0	317,1	10 697,4	10 813,5	116,1	0,4	35,5	35,9	Jun.		
Jul.	139 165,5	6 973,5	7 109,2	135,7	0,1	5,0	5,1	29 679,5	113,9	10 362,2	10 454,2	92,0	0,3	34,8	35,1	Jul.		

1/ La información de este cuadro se ha actualizado en la Nota Semanal N° 32 (23 de agosto de 2018). El calendario anual de publicación de estas estadísticas presenta en la página vii de esta Nota.

2/ Total de Obligaciones Sujetas a Encaje / *Liabilities subject to reserve requirements*. En moneda extranjera excluye los adeudados al exterior sujetos a encaje. A partir de abril de 2004, las obligaciones por adeudados a bancos y organismos financieros del exterior están sujetos a encaje.

3/ Tasa de Encaje Exigible: Relación entre los fondos de encaje exigibles y el TOSE.

Tasa de Encaje Efectivo: Relación entre los fondos de encaje efectivos y el TOSE.

4/ Hasta octubre 2004 equivale al exceso de adeudados a entidades financieras del exterior sobre el nivel promedio de dichas obligaciones en febrero de 2004. A partir de noviembre 2004 equivale al total de adeudados a entidades financieras del exterior. Incluye obligaciones con sucursales del exterior y otras del régimen especial.

Fuente: Reportes de encaje de las empresas bancarias.

Elaboración: Gerencia de Operaciones Monetarias y Estabilidad Financiera - Subgerencia de Operaciones de Política Monetaria

TASAS DE INTERÉS ACTIVAS Y PASIVAS PROMEDIO DE LAS EMPRESAS BANCARIAS EN MONEDA NACIONAL /
AVERAGE LENDING AND DEPOSIT INTEREST RATES OF COMMERCIAL BANKS IN DOMESTIC CURRENCY

(En términos efectivos anuales)^{1/ 2/} / (Annual effective rates)^{1/ 2/}

	ACTIVAS / LENDING									PASIVAS / DEPOSITS							Tasa de Interés Legal / Legal Interest Rate 8/	Tasa Interbancaria Promedio / Interbank Average Interest Rate 9/	Tasa de Referencia de Política Monetaria / Policy Monetary Interest Rate 10/															
	Préstamos hasta 360 días / Loans up to 360 days			Préstamos mayor a 360 días / Loans more than 360 days			TAMN 3/	FTAMN 4/	Preferencial Corporativa a 90 d. / Corporate Prime (90 days) 5/	Cuenta Corriente / Demand Deposits	Ahorro / Savings	Plazos (días) / Term (days)				TIPMN 6/					FTIPMN 7/													
	Corporativos Corporate	Grandes emp. Big Companies	Medianas emp. Medium enterprises	Corporativos Corporate	Grandes emp. Big Companies	Medianas emp. Medium enterprises						Hasta 30 d. Up to 30	31 - 180 d.	181 - 360 d.	360 a más / 360 and more																			
2015																																		2015
Dic.	5,4	6,9	10,3	6,4	7,4	10,1	16,1	20,2	4,9	0,6	0,5	4,0	4,7	4,7	4,9	2,4	3,0	2,4	3,8	3,75	Dec.													
2016																																2016		
Ene.	5,4	7,0	10,2	6,5	7,4	10,0	16,2	20,2	5,0	0,7	0,6	4,1	4,8	5,0	4,9	2,5	3,0	2,5	4,0	4,00	Jan.													
Feb.	5,5	7,1	10,2	6,5	7,4	10,0	16,1	20,9	5,2	0,7	0,7	4,2	4,8	5,0	5,0	2,6	3,1	2,6	4,6	4,25	Feb.													
Mar.	5,7	7,2	10,2	6,5	7,5	10,0	16,1	21,0	5,4	0,5	0,7	4,8	4,8	5,1	5,0	2,6	3,6	2,6	4,8	4,25	Mar.													
Abr.	5,9	7,3	10,2	6,6	7,5	10,0	16,0	20,2	5,4	0,5	0,5	4,8	4,9	5,2	5,0	2,6	3,7	2,6	4,5	4,25	Apr.													
May.	6,0	7,3	10,4	6,6	7,6	10,0	16,0	20,9	5,4	0,7	0,6	4,8	5,0	5,2	5,1	2,7	3,7	2,7	4,4	4,25	May													
Jun.	6,0	7,5	10,4	6,6	7,6	10,0	16,2	21,1	5,5	0,5	0,5	4,8	5,1	5,2	5,2	2,6	3,8	2,6	4,4	4,25	Jun.													
Jul.	6,1	7,5	10,5	6,7	7,7	10,1	16,4	20,0	5,4	0,6	0,5	4,6	5,1	5,2	5,2	2,7	3,6	2,7	4,3	4,25	Jul.													
Ago.	5,9	7,4	10,5	6,7	7,7	10,1	16,5	20,5	5,1	0,6	0,6	4,1	5,1	5,2	5,3	2,7	3,3	2,7	4,2	4,25	Aug.													
Set.	5,9	7,4	10,7	6,8	7,8	10,1	16,8	21,0	4,9	0,6	0,6	4,0	5,0	5,2	5,3	2,7	3,1	2,7	4,3	4,25	Sep.													
Oct.	5,8	7,4	10,6	6,9	7,8	10,1	17,1	21,4	4,9	0,6	0,6	4,2	4,9	5,2	5,3	2,7	3,2	2,7	4,3	4,25	Oct.													
Nov.	5,7	7,4	10,6	6,9	7,8	10,2	17,0	21,1	5,0	0,6	0,6	4,2	4,8	5,1	5,3	2,7	3,2	2,7	4,3	4,25	Nov.													
Dic.	5,7	7,3	10,5	6,9	7,8	10,2	17,2	21,2	5,2	0,6	0,5	4,3	4,8	5,0	5,3	2,6	3,3	2,6	4,4	4,25	Dec.													
2017																															2017			
Ene.	5,7	7,3	10,4	7,0	7,8	10,2	17,7	21,6	5,1	0,7	0,5	4,4	4,8	5,0	5,4	2,7	3,4	2,7	4,3	4,25	Jan.													
Feb.	5,8	7,3	10,3	7,0	7,9	10,3	17,1	21,8	5,0	0,8	0,6	4,3	4,8	5,0	5,4	2,7	3,4	2,7	4,2	4,25	Feb.													
Mar.	5,7	7,3	10,2	7,0	7,8	10,3	17,0	22,1	5,0	0,8	0,5	4,1	4,8	5,0	5,4	2,7	3,2	2,7	4,2	4,25	Mar.													
Abr.	5,7	7,3	10,2	7,0	7,9	10,4	16,8	21,2	4,9	0,8	0,5	4,2	4,8	5,0	5,4	2,7	3,2	2,7	4,3	4,25	Apr.													
May.	5,5	7,3	10,4	7,0	7,9	10,3	16,8	22,8	4,7	0,9	0,5	4,1	4,7	5,0	5,4	2,7	3,1	2,7	4,1	4,00	May													
Jun.	5,4	7,2	10,5	7,0	8,0	10,4	17,1	22,8	4,6	0,9	0,5	3,9	4,6	4,9	5,3	2,7	3,0	2,7	4,0	4,00	Jun.													
Jul.	5,1	7,2	10,4	7,0	7,9	10,4	17,1	22,2	4,5	0,9	0,5	4,0	4,5	4,9	5,3	2,7	2,9	2,7	3,8	3,75	Jul.													
Ago.	4,8	7,0	10,4	7,0	7,9	10,4	16,9	22,3	4,3	1,0	0,6	3,6	4,4	4,8	5,2	2,7	2,7	2,7	3,7	3,75	Aug.													
Set.	4,6	7,0	10,5	7,0	7,9	10,4	16,6	24,0	3,9	1,0	0,6	3,2	4,3	4,7	5,2	2,6	2,5	2,6	3,6	3,50	Sep.													
Oct.	4,3	6,9	10,4	7,0	7,8	10,4	16,4	23,1	3,6	1,0	0,6	3,1	4,1	4,6	5,2	2,6	2,3	2,6	3,5	3,50	Oct.													
Nov.	4,1	6,8	10,4	7,0	7,8	10,3	16,1	23,1	3,6	1,0	0,6	3,1	3,9	4,5	5,1	2,5	2,3	2,5	3,4	3,25	Nov.													
Dic.	3,8	6,6	10,4	7,0	7,8	10,3	15,8	21,8	3,6	1,0	0,6	3,1	3,7	4,4	5,1	2,5	2,2	2,5	3,3	3,25	Dec.													
2018																															2018			
Ene.	3,8	6,5	10,2	6,8	7,7	10,3	15,9	22,6	3,5	1,0	0,7	3,0	3,5	4,2	5,0	2,4	2,2	2,4	3,1	3,00	Jan.													
Feb.	3,8	6,6	10,0	6,8	7,7	10,3	15,7	23,0	3,3	0,9	0,7	2,8	3,4	4,1	4,9	2,3	2,1	2,3	3,0	3,00	Feb.													
Mar.	3,7	6,4	9,7	6,7	7,7	10,2	15,1	21,8	3,2	0,9	0,7	2,7	3,3	4,0	4,8	2,3	2,0	2,3	2,8	2,75	Mar.													
Abr.	3,6	6,3	9,7	6,5	7,7	10,2	14,3	19,9	3,2	0,9	0,7	2,7	3,2	3,9	4,8	2,2	1,9	2,2	2,8	2,75	Apr.													
May.	3,5	6,2	9,7	6,5	7,6	10,1	14,1	19,7	3,2	0,9	0,7	2,7	3,1	3,7	4,7	2,2	1,9	2,2	2,8	2,75	May													
Jun.	3,4	6,1	9,6	6,4	7,6	10,1	14,1	20,4	3,5	1,0	0,7	2,9	3,1	3,7	4,6	2,3	2,1	2,3	2,8	2,75	Jun.													
Jul.	3,4	6,2	9,5	6,4	7,5	10,1	14,1	20,5	3,7	1,0	0,8	2,9	3,1	3,6	4,6	2,3	2,1	2,3	2,7	2,75	Jul.													
Ago.	3,5	6,2	9,8	6,4	7,4	10,0	14,2	20,5	3,8	1,0	0,8	2,9	3,2	3,6	4,6	2,3	2,0	2,3	2,8	2,75	Aug.													
Set. 1-4	3,5	6,3	9,9	6,3	7,5	10,0	14,3	20,3	3,9	1,1	0,8	2,9	3,3	3,6	4,5	2,3	2,0	2,3	2,8	2,75	Sep. 1-4													

La Información sobre tasas de interés para pequeña empresa, microempresa, consumo e hipotecario, esta disponible en la versión electrónica de la Nota Semanal, en www.bcrp.gob.pe

1/ La información de este cuadro se ha actualizado en la Nota Semanal N° 34 (6 de setiembre de 2018).

2/ Tasas de interés promedio ponderado de las empresas bancarias en el período, construídas a partir de los saldos totales de colocaciones y depósitos.

3/ Promedio del período construído a partir de la tasa TAMN diariamente publicada por la SBS. La TAMN es la tasa activa de mercado promedio ponderado en moneda nacional, expresada en términos efectivos anuales.

4/ Promedio del período construído a partir de la tasa FTAMN diariamente publicada por la SBS. La FTAMN es la tasa activa promedio de mercado de las operaciones realizadas en los últimos 30 días útiles.

5/ Promedio de las tasas de interés a las cuales las principales empresas bancarias están dispuestas a ofrecer préstamos a 90 días a sus clientes corporativos de menor riesgo, en la modalidad de avances en cuenta corriente.

6/ Promedio del período construído a partir de la tasa TIPMN diariamente publicada por la SBS. La TIPMN es la tasa pasiva de mercado promedio ponderado en moneda nacional, expresada en términos efectivos anuales.

7/ Promedio del período construído a partir de la tasa FTIPMN diariamente publicada por la SBS. La FTIPMN es la tasa pasiva promedio de mercado de las operaciones realizadas en los últimos 30 días útiles.

8/ Promedio del período construído a partir de la tasa pasiva en moneda nacional publicada por la SBS. La tasa de interés legal en moneda nacional es equivalente a la TIPMN a partir del 2001.11.21.

9/ Promedio ponderado de las tasas de interés de las operaciones interbancarias efectuadas en el período.

10/ Tasa anunciada por el Directorio del BCRP en el mes.

Fuente: Superintendencia de Banca, Seguros y AFP; Reportes N° 6-A y 6-B. Subgerencia de Operaciones de Política Monetaria - Departamento de Operaciones Monetarias y Cambiarias (tasa preferencial corporativa y tasa interbancaria)

Elaboración: Gerencia de Operaciones Monetarias y Estabilidad Financiera - Subgerencia de Operaciones de Política Monetaria

TASAS DE INTERÉS ACTIVAS Y PASIVAS PROMEDIO DE LAS EMPRESAS BANCARIAS EN MONEDA EXTRANJERA /
AVERAGE LENDING AND DEPOSIT INTEREST RATES OF COMMERCIAL BANKS IN FOREIGN CURRENCY
(En términos efectivos anuales)^{1/ 2/} / (Annual effective rates)^{1/ 2/}

	ACTIVAS / LENDING										PASIVAS / DEPOSITS								Tasa de Interés Legal / Legal Interest Rate 8/	Tasa Interbancaria Promedio / Interbank Average Interest Rate 9/	LIBOR 3M				
	Préstamos hasta 360 días / Loans up to 360 days			Préstamos mayor a 360 días / Loans more than 360 days			TAMEX 3/	FTAMEX 4/	Preferencial Corporativa a 90 días / Corporate Prime (90 days) 5/	Cuenta Corriente / Demand Deposits	Ahorro / Savings	Plazos (días) / Term (days)				TIPMEX 6/	FTIPMEX 7/								
	Corporativos/ Corporate	Grandes emp. Big Companies	Medianas emp. Medium enterprises	Corporativos/ Corporate	Grandes emp. Big Companies	Medianas emp. Medium enterprises						Hasta 30 d. Up to 30	31 - 180 d.	181 - 360 d.	360 a más / 360 and more										
2015																									
Dic.	2,1	4,9	8,4	5,0	5,8	7,4	7,9	7,0	1,1	0,1	0,2	0,2	0,5	0,6	1,3	0,3	0,2	0,3	0,2	0,3	0,2	0,3	0,4	0,6	2015
2016																									
Ene.	2,2	4,9	8,3	5,0	6,0	7,3	8,1	7,1	1,0	0,1	0,2	0,2	0,4	0,6	1,3	0,3	0,2	0,3	0,2	0,3	0,2	0,3	0,4	0,6	2016
Feb.	2,2	4,9	8,1	5,0	5,9	7,2	8,1	8,2	1,0	0,1	0,2	0,2	0,4	0,6	1,3	0,3	0,2	0,3	0,2	0,3	0,2	0,3	0,4	0,6	Jan.
Mar.	2,1	4,8	7,8	5,0	6,0	7,2	7,9	7,7	1,1	0,1	0,2	0,3	0,4	0,6	1,2	0,3	0,2	0,3	0,2	0,3	0,2	0,3	0,4	0,6	Feb.
Abr.	2,1	4,7	7,8	5,1	6,0	7,2	7,6	7,2	1,1	0,1	0,2	0,3	0,4	0,6	1,2	0,3	0,2	0,3	0,2	0,3	0,2	0,3	0,4	0,6	Mar.
May.	2,0	4,5	7,6	5,1	5,9	7,2	7,6	7,4	1,1	0,1	0,2	0,3	0,4	0,5	1,2	0,3	0,3	0,3	0,3	0,3	0,3	0,4	0,6	Apr.	
Jun.	2,1	4,5	7,6	5,0	5,9	7,1	7,6	7,2	1,2	0,1	0,2	0,3	0,4	0,5	1,2	0,3	0,3	0,3	0,3	0,3	0,3	0,4	0,6	May	
Jul.	2,4	4,4	7,5	4,9	5,9	7,1	7,9	7,0	1,3	0,1	0,2	0,3	0,5	0,5	1,2	0,3	0,3	0,3	0,3	0,3	0,3	0,4	0,7	Jun.	
Ago.	2,4	4,4	7,5	4,9	5,9	7,1	7,9	8,2	1,2	0,1	0,2	0,3	0,5	0,5	1,1	0,3	0,3	0,3	0,3	0,3	0,3	0,4	0,8	Jul.	
Set.	2,4	4,5	7,4	4,9	5,9	7,1	7,8	8,2	1,1	0,1	0,2	0,3	0,6	0,6	1,1	0,3	0,3	0,3	0,3	0,3	0,3	0,5	0,8	Aug.	
Oct.	2,3	4,4	7,1	4,7	5,9	7,1	7,6	7,8	1,4	0,1	0,2	0,3	0,6	0,5	1,1	0,3	0,3	0,3	0,3	0,3	0,3	0,5	0,9	Sep.	
Nov.	2,3	4,5	7,0	4,7	5,8	7,1	7,6	8,0	1,2	0,1	0,2	0,3	0,6	0,6	1,1	0,3	0,3	0,3	0,3	0,3	0,3	0,5	0,9	Oct.	
Dic.	2,2	4,4	6,9	4,6	5,9	7,0	7,6	7,8	1,2	0,1	0,2	0,3	0,6	0,6	1,1	0,3	0,2	0,3	0,2	0,3	0,2	0,6	1,0	Nov.	
2017																									
Ene.	2,0	4,3	6,8	4,6	5,9	7,0	7,5	7,3	1,2	0,1	0,2	0,4	0,6	0,6	1,0	0,3	0,3	0,3	0,3	0,3	0,3	0,7	1,0	Dec.	
Feb.	2,0	4,3	6,9	4,5	5,9	6,9	7,5	8,0	1,3	0,1	0,2	0,5	0,6	0,7	1,0	0,4	0,4	0,4	0,4	0,4	0,4	0,8	1,0	Jan.	
Mar.	2,1	4,3	6,7	4,4	5,9	6,9	7,4	7,7	1,3	0,2	0,2	0,5	0,6	0,7	1,0	0,4	0,4	0,4	0,4	0,4	0,4	0,8	1,1	Feb.	
Abr.	2,2	4,4	6,6	4,4	6,0	6,9	7,3	7,4	1,5	0,1	0,2	0,6	0,7	0,7	1,0	0,4	0,5	0,4	0,4	0,4	0,4	1,0	1,2	Mar.	
May.	2,2	4,4	6,6	4,4	6,0	6,9	7,2	7,6	1,5	0,2	0,2	0,7	0,8	0,8	1,0	0,4	0,6	0,4	0,4	0,4	0,4	1,1	1,2	Apr.	
Jun.	2,2	4,4	6,5	4,5	6,0	6,9	7,2	7,6	1,6	0,2	0,2	0,7	0,8	0,8	1,0	0,4	0,6	0,4	0,4	0,4	0,4	1,1	1,3	May	
Jul.	1,9	4,3	6,5	4,5	6,0	6,9	6,9	6,7	1,6	0,2	0,2	0,7	0,8	0,8	1,0	0,5	0,6	0,5	0,5	0,5	0,5	1,2	1,3	Jun.	
Ago.	1,8	4,4	6,5	4,5	6,0	6,9	6,7	7,2	1,6	0,2	0,2	0,8	0,9	0,9	1,0	0,5	0,7	0,5	0,5	0,5	0,5	1,3	1,3	Jul.	
Set.	2,0	4,3	6,3	4,6	6,0	6,9	6,7	7,4	2,1	0,2	0,2	1,2	0,9	0,9	1,0	0,5	0,8	0,5	0,5	0,5	0,5	2,4	1,3	Aug.	
Oct.	2,1	4,3	6,2	4,6	6,0	6,9	6,7	7,5	2,3	0,2	0,2	1,3	1,0	0,9	1,1	0,6	1,1	0,6	0,6	0,6	0,6	1,3	1,4	Sep.	
Nov.	2,1	4,4	6,1	4,5	5,9	6,9	6,7	7,6	2,2	0,2	0,2	1,1	1,1	1,0	1,1	0,5	1,0	0,5	0,5	0,5	1,3	1,4	1,4	Oct.	
Dic.	2,1	4,4	6,2	4,5	5,9	6,8	6,7	7,3	2,2	0,2	0,2	1,1	1,2	1,0	1,1	0,5	1,0	0,5	0,5	0,5	1,3	1,6	1,6	Nov.	
2018																									
Ene.	2,2	4,5	6,3	4,4	5,7	6,8	6,8	7,3	2,3	0,2	0,2	1,1	1,3	1,0	1,1	0,6	1,0	0,6	0,6	0,6	1,5	1,7	1,7	Dec.	
Feb.	2,5	4,6	6,4	4,4	5,7	6,7	7,0	7,7	2,4	0,2	0,2	1,0	1,3	1,0	1,2	0,6	0,9	0,6	0,6	0,6	1,5	1,9	1,9	Jan.	
Mar.	2,5	4,6	6,5	4,4	5,7	6,6	7,1	7,6	2,7	0,3	0,2	1,3	1,3	1,0	1,2	0,6	0,9	0,6	0,6	0,6	1,6	2,2	2,2	Feb.	
Abr.	2,6	4,6	6,5	4,4	5,7	6,6	7,2	7,7	2,8	0,3	0,2	1,3	1,3	1,1	1,3	0,6	1,0	0,6	0,6	0,6	1,8	2,3	2,3	Mar.	
May.	2,7	4,7	6,5	4,4	5,7	6,7	7,3	8,1	2,9	0,3	0,2	1,4	1,3	1,2	1,3	0,6	1,1	0,6	0,6	0,6	1,8	2,3	2,3	Apr.	
Jun.	2,8	4,8	6,6	4,5	5,7	6,7	7,4	8,0	3,0	0,3	0,2	1,4	1,4	1,2	1,4	0,7	1,2	0,7	0,7	0,7	1,9	2,3	2,3	May	
Jul.	3,0	4,9	6,4	4,5	5,7	6,7	7,5	7,8	3,1	0,3	0,2	1,6	1,4	1,3	1,5	0,7	1,2	0,7	0,7	0,7	2,0	2,3	2,3	Jun.	
Ago.	3,1	4,9	6,8	4,6	5,7	6,6	7,6	8,3	3,1	0,3	0,2	1,5	1,6	1,3	1,5	0,7	1,2	0,7	0,7	0,7	2,0	2,3	2,3	Jul.	
Set. 1-4	3,1	4,9	6,9	4,6	5,7	6,6	7,7	8,4	3,1	0,3	0,2	1,5	1,6	1,3	1,6	0,7	1,2	0,7	0,7	0,7	2,0	2,3	2,3	Aug.	
																						2,0	2,3	2,3	Sep. 1-4

La Información sobre tasas de interés para pequeña empresa, microempresa, consumo e hipotecario, esta disponible en la versión electrónica de la Nota Semanal, en www.bcrp.gob.pe
 1/ La información de este cuadro se ha actualizado en la Nota Semanal N° 34 (6 de setiembre de 2018). Las fechas de actualización de esta información para este año aparecen en la página vii de la presente Nota

2/ Tasas de interés promedio ponderado de las empresas bancarias en el período, construídas a partir de los saldos totales de colocaciones y depósitos

3/ Promedio del período construído a partir de la tasa TAMEX diariamente publicada por la SBS. La TAMEX es la tasa activa de mercado promedio ponderado en moneda extranjera, expresada en términos efectivos anuales

4/ Promedio del período construído a partir de la tasa FTAMEX diariamente publicada por la SBS. La FTAMEX es la tasa activa promedio de mercado en moneda extranjera, de las operaciones realizadas en los últimos 30 días útiles.

5/ Promedio de las tasas de interés a las cuales las principales empresas bancarias están dispuestas a ofrecer préstamos a 90 días a sus clientes corporativos de menor riesgo, en la modalidad de avances en cuenta corriente.

6/ Promedio del período construído a partir de la tasa TIPMEX diariamente publicada por la SBS. La TIPMEX es la tasa pasiva de mercado promedio ponderado en moneda extranjera, expresada en términos efectivos anuales

7/ Promedio del período construído a partir de la tasa FTIPMEX diariamente publicada por la SBS. La FTIPMEX es la tasa pasiva promedio de mercado en moneda extranjera de las operaciones realizadas en los últimos 30 días útiles.

8/ Promedio del período construído a partir de la tasa pasiva en moneda extranjera publicada por la SBS. La tasa de interés legal en moneda extranjera es equivalente a la TIPMEX a partir del 2001.11.21

9/ Promedio ponderado de las tasas de interés de las operaciones interbancarias efectuadas en el período.

Fuente: Superintendencia de Banca, Seguros y AFP; Reportes N° 6-A y 6-B. Subgerencia de Operaciones de Política Monetaria - Departamento de Operaciones Monetarias y Cambiarias (tasa preferencial corporativa y tasa interbancaria)

Elaboración: Gerencia de Operaciones Monetarias y Estabilidad Financiera - Subgerencia de Operaciones de Política Monetaria

TASAS DE INTERÉS ACTIVAS PROMEDIO DE LAS EMPRESAS BANCARIAS POR MODALIDAD /
AVERAGE LENDING INTEREST RATES OF COMMERCIAL BANKS BY TYPE OF CREDIT

(% en términos efectivos anuales)^{1/ 2/} / (% annual effective rates)^{1/ 2/}

	MONEDA NACIONAL / DOMESTIC CURRENCY										MONEDA EXTRANJERA / FOREIGN CURRENCY								
	CORPORATIVAS, GRANDES Y MEDIANAS EMPRESAS WHOLESALE BANKING		PEQUEÑA Y MICROEMPRESA SMALL BUSINESS		CONSUMO CONSUMPTION		HIPOTECARIO MORTGAGE	PROMEDIO ESTRUCTURA CONSTANTE/ FIX-WEIGHED AVERAGE 3/	CORPORATIVAS, GRANDES Y MEDIANAS EMPRESAS WHOLESALE BANKING		PEQUEÑA Y MICROEMPRESA SMALL BUSINESS		CONSUMO CONSUMPTION		HIPOTECARIO MORTGAGE	PROMEDIO ESTRUCTURA CONSTANTE/ FIX-WEIGHED AVERAGE 3/			
	Préstamos Loans		Préstamos Loans		Tarjeta de Crédito / Credit Card	Préstamos Loans			Préstamos Loans		Préstamos Loans		Tarjeta de Crédito / Credit Card	Préstamos Loans					
	Hasta 360 d./ Up to 360 days	Más de 360 d./ More than 360 days	Hasta 360 d./ Up to 360 days	Más de 360 d./ More than 360 days		Hasta 360 d./ Up to 360 days			Más de 360 d./ More than 360 days	Hasta 360 d./ Up to 360 days	Más de 360 d./ More than 360 days	Hasta 360 d./ Up to 360 days		Más de 360 d./ More than 360 days			Hasta 360 d./ Up to 360 days	Más de 360 d./ More than 360 days	
2015																			2015
Dic.	7,2	7,9	30,9	22,8	41,4	44,5	19,3	9,0	18,5	4,9	6,3	10,1	14,1	32,0	10,8	10,9	8,2	8,2	Dec.
2016																			2016
Ene.	7,3	7,9	31,9	23,0	41,5	45,1	19,2	9,0	18,6	5,3	6,4	10,4	14,0	32,0	10,2	10,9	8,2	8,2	Jan.
Feb.	7,3	7,9	32,4	23,1	41,9	45,3	19,0	8,9	18,6	5,2	6,3	10,0	13,7	32,2	10,2	10,8	8,1	8,2	Feb.
Mar.	7,4	8,0	32,8	23,0	41,9	45,5	18,9	8,9	18,6	4,8	6,3	8,9	13,9	32,2	10,3	10,8	8,1	8,1	Mar.
Abr.	7,5	8,0	33,1	23,0	41,8	45,9	18,8	8,9	18,6	4,6	6,3	10,0	13,3	32,2	10,1	10,7	8,1	8,1	Apr.
May.	7,5	8,1	33,3	23,1	42,0	46,3	18,8	8,9	18,6	4,5	6,3	12,3	12,9	32,4	10,3	10,7	8,1	8,1	May.
Jun.	7,6	8,1	33,4	23,1	42,4	46,4	18,7	8,9	18,7	4,5	6,2	12,0	12,9	32,7	10,5	10,6	8,0	8,1	Jun.
Jul.	7,7	8,1	32,4	23,1	42,3	46,6	18,6	8,9	18,7	4,9	6,2	10,8	12,2	32,6	10,6	10,5	8,0	8,1	Jul.
Ago.	7,7	8,1	33,4	23,2	42,3	45,9	18,6	8,9	18,7	4,8	6,2	10,3	11,9	32,7	10,4	10,4	8,0	8,1	Aug.
Set.	7,7	8,1	33,0	23,3	43,7	45,0	18,6	8,9	18,9	4,7	6,1	10,2	11,5	34,1	11,2	10,3	8,0	8,1	Sep.
Oct.	7,6	8,2	33,0	23,4	45,0	44,6	18,5	8,9	19,1	4,6	6,0	9,6	11,3	34,1	11,6	10,2	7,9	8,0	Oct.
Nov.	7,5	8,2	32,8	23,4	45,4	44,0	18,6	8,9	19,2	4,5	6,0	10,3	11,3	34,0	11,8	10,2	7,9	8,0	Nov.
Dic.	7,4	8,3	31,5	23,5	45,4	45,1	18,6	8,9	19,1	4,5	6,0	9,5	11,2	34,1	11,8	10,0	7,8	8,0	Dec.
2017																			2017
Ene.	7,6	8,3	32,1	23,6	45,5	44,9	18,6	8,9	19,2	4,5	5,9	9,2	11,1	34,1	12,5	10,0	7,8	7,9	Jan.
Feb.	7,5	8,3	32,2	23,6	45,4	44,5	18,7	8,9	19,1	4,4	5,9	8,8	11,0	34,2	11,8	9,9	7,8	7,9	Feb.
Mar.	7,4	8,4	32,3	23,7	45,3	44,8	18,7	8,9	19,1	4,3	5,8	8,3	11,2	34,0	10,8	9,8	7,7	7,8	Mar.
Abr.	7,4	8,4	32,5	23,6	45,5	44,9	18,7	8,9	19,1	4,3	5,8	8,9	11,6	34,0	8,3	9,8	7,7	7,9	Apr.
May.	7,3	8,5	32,8	23,6	45,3	44,6	18,6	8,9	19,1	4,2	5,8	9,9	11,7	33,9	7,9	9,7	7,7	7,9	May.
Jun.	7,2	8,5	34,3	23,5	45,5	44,4	18,5	8,9	19,1	4,2	5,8	9,9	11,5	33,8	8,3	9,6	7,7	7,9	Jun.
Jul.	7,1	8,4	34,7	23,5	44,0	45,4	18,5	8,8	18,8	3,9	5,7	9,5	11,1	33,8	8,1	9,6	7,6	7,8	Jul.
Ago.	6,8	8,4	34,3	23,4	44,0	45,0	18,4	8,8	18,8	3,7	5,7	10,0	11,2	33,6	8,1	9,6	7,6	7,9	Aug.
Set.	6,7	8,4	34,0	23,4	44,1	44,8	18,4	8,8	18,7	3,8	5,7	9,0	10,7	33,6	7,9	9,5	7,6	7,8	Sep.
Oct.	6,5	8,4	33,8	23,3	44,1	44,8	18,3	8,8	18,7	3,8	5,7	8,8	10,3	33,5	8,1	9,4	7,5	7,7	Oct.
Nov.	6,4	8,4	33,5	23,1	44,1	45,4	18,2	8,7	18,6	3,9	5,7	8,1	9,9	33,4	7,9	9,4	7,5	7,7	Nov.
Dic.	6,1	8,4	33,5	23,1	43,7	47,0	18,2	8,7	18,5	3,9	5,6	6,9	9,4	33,3	8,1	9,3	7,5	7,6	Dec.
2018																			2018
Ene.	6,1	8,3	34,0	23,0	43,9	47,2	18,1	8,7	18,5	4,0	5,5	6,8	8,8	33,2	10,4	9,2	7,5	7,6	Jan.
Feb.	6,0	8,3	34,5	22,9	43,7	46,9	18,0	8,6	18,4	4,2	5,5	6,8	8,5	33,2	9,9	9,2	7,4	7,6	Feb.
Mar.	5,9	8,3	34,9	22,8	41,2	47,7	17,9	8,6	17,9	4,3	5,5	7,6	8,7	33,2	10,4	9,1	7,4	7,6	Mar.
Abr.	5,8	8,2	34,8	22,7	37,5	48,0	17,9	8,5	17,2	4,3	5,5	8,7	8,8	34,0	9,7	9,1	7,3	7,7	Apr.
May.	5,6	8,2	34,7	22,5	37,6	46,4	17,9	8,5	17,2	4,4	5,5	8,8	8,9	34,9	9,0	9,0	7,3	7,8	May.
Jun.	5,6	8,1	34,3	22,4	37,4	46,3	17,8	8,4	17,1	4,5	5,5	9,0	9,2	34,9	8,2	9,0	7,3	7,9	Jun.
Jul.	5,7	8,1	34,5	22,3	37,2	46,5	17,7	8,3	17,0	4,7	5,5	8,9	9,1	35,0	8,0	8,9	7,2	7,9	Jul.
Ago.	5,8	8,0	34,1	22,1	37,7	45,8	17,6	8,3	17,1	4,8	5,5	8,7	9,4	35,3	7,5	8,9	7,2	7,9	Aug.
Set. 1-4	5,8	8,0	33,7	22,1	37,7	46,0	17,5	8,3	17,1	4,8	5,5	8,6	9,4	35,4	7,4	8,9	7,2	8,0	Sep. 1-4

1/ La información de este cuadro se ha actualizado en la Nota Semanal N° 34 (6 de setiembre de 2018).

2/ Tasas de interés promedio ponderado en el período, construidas a partir de los saldos diarios de colocaciones.

3/ Promedio construido sobre la estructura de participación de los siete grandes rubros de colocaciones (corporativos, grandes empresas, medianas empresas, pequeñas empresas, microempresa, consumo e hipotecario) de las empresas bancarias en agosto de 2010.

Fuente: Superintendencia de Banca, Seguros y AFP - Reporte 6-A.

Elaboración: Gerencia de Operaciones Monetarias y Estabilidad Financiera - Subgerencia de Operaciones de Política Monetaria

**TASAS DE INTERÉS ACTIVAS PROMEDIO DE LAS CAJAS MUNICIPALES DE AHORRO Y CRÉDITO POR MODALIDAD /
AVERAGE LENDING INTEREST RATES OF MUNICIPAL CREDIT AND SAVINGS INSTITUTIONS BY TYPE OF CREDIT**

(% en términos efectivos anuales)^{1/ 2/} / (% annual effective rates)^{1/ 2/}

	MONEDA NACIONAL / DOMESTIC CURRENCY									MONEDA EXTRANJERA / FOREIGN CURRENCY														
	CORPORATIVAS, GRANDES Y MEDIANAS EMPRESAS WHOLESALE BANKING			PEQUEÑA Y MICROEMPRESA SMALL BUSINESS			CONSUMO/ CONSUMPTION			HIPOTECARIO/ MORTGAGE	PROMEDIO ESTRUCTURA CONSTANTE/ FIX-WEIGHED AVERAGE 3/	CORPORATIVAS, GRANDES Y MEDIANAS EMPRESAS WHOLESALE BANKING			PEQUEÑA Y MICROEMPRESA SMALL BUSINESS			CONSUMO/ CONSUMPTION			HIPOTECARIO/ MORTGAGE	PROMEDIO ESTRUCTURA CONSTANTE/ FIX-WEIGHED AVERAGE 3/		
	Préstamos Loans		Tarjeta de Crédito / Credit Card	Préstamos Loans		Préstamos Loans	Préstamos Loans		Préstamos Loans			Tarjeta de Crédito / Credit Card	Préstamos Loans		Préstamos Loans	Préstamos Loans		Tarjeta de Crédito / Credit Card		Préstamos Loans			Préstamos Loans	
	Hasta 360 d./ Up to 360 days	Más de 360 d./ More than 360 days		Hasta 360 d./ Up to 360 days	Más de 360 d./ More than 360 days		Hasta 360 d./ Up to 360 days	Más de 360 d./ More than 360 days					Hasta 360 d./ Up to 360 days	Más de 360 d./ More than 360 days		Hasta 360 d./ Up to 360 days	Más de 360 d./ More than 360 days			Hasta 360 d./ Up to 360 days				Más de 360 d./ More than 360 days
<u>2016</u>																				<u>2016</u>				
Ene.	16,1	15,7	38,1	29,3	-	75,3	29,3	13,6	23,0	12,8	14,1	23,4	16,2	-	16,7	14,4	11,7	10,9	Jan.					
Abr.	15,9	15,7	38,4	29,3	-	75,1	28,8	13,5	22,9	13,8	14,2	21,2	16,0	-	15,9	14,5	11,7	10,7	Apr.					
Ago.	16,0	15,6	38,1	29,1	-	72,8	28,1	13,5	22,6	15,3	14,3	22,1	16,1	-	15,4	14,4	11,7	11,5	Aug.					
Dic.	17,9	15,2	37,4	28,6	-	69,5	27,3	13,6	22,2	15,5	13,9	24,3	16,2	-	16,4	14,3	11,7	12,2	Dec.					
<u>2017</u>																				<u>2017</u>				
Ene.	16,2	15,0	37,1	28,6	-	69,3	27,0	13,6	21,8	14,9	14,2	23,7	16,2	-	15,9	14,3	11,7	12,3	Jan.					
Feb.	16,3	15,0	37,2	28,5	-	69,1	26,8	13,6	21,8	14,7	14,2	23,1	16,2	-	15,9	14,2	11,7	12,3	Feb.					
Mar.	16,8	15,0	37,2	28,5	-	68,9	26,7	13,6	21,7	14,9	14,2	23,6	16,2	-	16,2	14,1	11,7	12,3	Mar.					
Abr.	16,4	15,0	37,3	28,4	-	68,5	27,3	13,6	21,9	14,6	14,1	23,4	16,3	-	18,3	14,1	11,7	12,3	Apr.					
May.	16,3	13,7	34,8	28,5	-	68,5	27,5	13,6	21,5	15,4	14,3	24,5	16,3	-	17,5	14,1	11,7	12,4	May					
Jun.	16,1	15,1	37,2	28,4	-	67,4	28,1	13,6	22,4	15,7	14,2	24,2	16,4	-	18,2	14,3	11,8	12,4	Jun.					
Jul.	16,2	15,1	37,0	28,3	-	66,8	28,6	13,6	22,5	15,6	14,2	25,0	16,5	-	17,1	14,4	11,8	12,2	Jul.					
Ago.	16,3	15,2	37,0	29,0	-	63,9	29,6	13,6	22,4	14,4	14,1	24,6	16,4	-	17,6	14,6	11,7	12,2	Aug.					
Set.	16,1	15,2	37,0	28,2	-	66,2	30,5	13,6	23,1	13,2	14,1	22,3	16,5	-	17,5	14,6	11,8	12,2	Sep.					
Oct.	16,8	15,2	36,9	28,2	-	66,2	30,8	13,6	23,2	13,9	14,1	23,5	16,6	-	17,1	14,4	11,8	12,2	Oct.					
Nov.	16,5	15,2	36,8	28,2	-	66,2	30,9	13,6	23,2	14,2	14,0	23,2	16,6	-	15,9	14,3	11,8	12,1	Nov.					
Dic.	15,6	15,2	36,8	28,1	-	65,4	30,7	13,6	23,1	13,6	13,8	21,4	16,6	-	16,4	14,4	11,8	12,1	Dec.					
<u>2018</u>																				<u>2018</u>				
Ene.	16,2	15,3	36,8	28,1	-	65,7	30,6	13,7	23,1	13,7	13,8	21,8	16,4	-	15,4	14,5	11,8	12,0	Jan.					
Feb.	16,8	15,3	36,9	28,2	-	65,4	30,5	13,7	23,1	13,6	13,9	22,1	16,2	-	16,3	14,5	11,8	12,0	Feb.					
Mar.	16,8	15,3	37,0	28,1	-	65,1	30,3	13,7	23,0	13,6	13,7	21,5	16,5	-	16,1	14,6	11,8	12,0	Mar.					
Abr.	16,4	15,2	37,2	28,1	-	64,8	30,0	13,7	22,8	13,7	13,5	20,9	16,4	-	16,6	14,8	11,7	11,7	Apr.					
May.	17,5	15,3	37,3	28,1	-	64,7	29,7	13,7	22,7	13,5	13,0	23,1	16,4	-	16,7	14,8	11,7	11,7	May					
Jun.	16,3	15,3	37,4	28,1	-	64,6	29,4	13,7	22,6	16,0	12,9	21,8	16,5	-	16,0	14,8	11,7	11,8	Jun.					
Jul.	15,9	15,3	37,4	28,0	-	64,1	29,1	13,7	22,3	13,1	12,9	21,2	16,0	-	15,8	14,7	11,7	11,8	Jul.					

1/ La información de este cuadro se ha actualizado en la Nota Semanal N° 31 (16 de agosto de 2018). Las fechas de actualización de esta información para este año aparecen en la página vii de la presente Nota.

2/ Tasas de interés promedio ponderado en el período, construidas a partir de los saldos diarios de colocaciones.

3/ Promedio construido sobre la estructura de participación de los siete grandes rubros de colocaciones (cooperativos, grandes empresas, medianas empresas, pequeñas empresas, microempresa, consumo e hipotecario) de las Cajas Municipales de Ahorros y Créditos.

Fuente: Superintendencia de Banca y Seguros - Reporte 6-A.

Elaboración: Gerencia de Operaciones Monetarias y Estabilidad Financiera - Subgerencia de Operaciones de Política Monetaria

TASAS DE INTERÉS ACTIVAS PROMEDIO DE LAS CAJAS RURALES DE AHORRO Y CRÉDITO POR MODALIDAD /
AVERAGE LENDING INTEREST RATES OF RURAL CREDIT AND SAVINGS INSTITUTIONS BY TYPE OF CREDIT

(% en términos efectivos anuales)^{1/ 2/} / (% annual effective rates)^{1/ 2/}

	MONEDA NACIONAL / DOMESTIC CURRENCY										MONEDA EXTRANJERA / FOREIGN CURRENCY										
	CORPORATIVAS. GRANDES Y MEDIANAS EMPRESAS WHOLESALE BANKING		PEQUEÑA Y MICROEMPRESA SMALL BUSINESS		CONSUMO/ CONSUMPTION		HIPOTECARIO/ MORTGAGE	PROMEDIO ESTRUCTURA CONSTANTE/ FIX-WEIGHED AVERAGE 3/	CORPORATIVAS. GRANDES Y MEDIANAS EMPRESAS WHOLESALE BANKING		PEQUEÑA Y MICROEMPRESA SMALL BUSINESS		CONSUMO/ CONSUMPTION		HIPOTECARIO/ MORTGAGE	PROMEDIO ESTRUCTURA CONSTANTE/ FIX-WEIGHED AVERAGE 3/					
	Préstamos Loans		Préstamos Loans		Tarjeta de Crédito / Credit Card	Préstamos Loans			Préstamos Loans		Tarjeta de Crédito / Credit Card	Préstamos Loans									
	Hasta 360 d./ Up to 360 days	Más de 360 d./ More than 360 days	Hasta 360 d./ Up to 360 days	Más de 360 d./ More than 360 days		Hasta 360 d./ Up to 360 days			Más de 360 d./ More than 360 days	Hasta 360 d./ Up to 360 days		Más de 360 d./ More than 360 days	Hasta 360 d./ Up to 360 days	Más de 360 d./ More than 360 days							
2016																	2016				
Ene.	14,2	16,8	41,7	35,2	-	39,7	31,1	-	19,3	15,0	14,7	-	18,1	-	-	22,6	-	6,2			
Abr.	11,9	17,8	40,9	34,6	-	40,5	31,9	-	20,9	15,0	14,0	18,0	18,6	-	-	27,9	-	6,5			
Ago.	13,0	15,3	40,0	33,3	-	49,4	35,6	14,9	24,8	6,5	10,3	12,0	20,3	-	-	10,3	10,9	9,0			
Dic.	13,6	15,1	40,7	32,8	-	49,0	35,4	11,9	23,4	10,0	11,8	-	15,0	-	-	10,3	10,7	7,6			
2017																	2017				
Ene.	13,9	14,2	40,8	32,6	-	49,4	35,5	12,2	21,8	10,2	11,7	-	14,9	-	-	10,2	10,7	7,6			
Feb.	11,6	14,6	40,8	32,6	-	49,9	36,0	13,3	24,9	10,7	11,0	-	14,9	-	-	10,4	11,4	7,6			
Mar.	11,4	13,6	41,3	32,6	-	50,3	36,3	12,4	24,7	10,9	11,0	-	14,9	-	-	10,4	11,4	10,0			
Abr.	11,0	13,7	41,6	32,6	-	50,1	36,3	13,3	24,9	10,8	11,1	19,0	11,2	-	-	28,1	10,9	11,0			
May.	10,7	13,4	41,7	32,4	-	49,8	36,1	13,4	24,8	10,8	11,1	19,0	11,2	-	-	17,7	10,9	10,4			
Jun.	14,4	13,4	44,0	33,1	-	50,1	36,6	14,9	24,4	11,4	11,1	19,0	11,2	-	-	17,6	10,7	10,3			
Jul.	14,6	13,1	44,2	32,9	-	49,7	36,4	15,4	24,3	11,3	11,1	19,0	11,2	-	-	13,4	10,7	9,6			
Ago.	13,6	13,0	44,0	32,9	-	49,6	36,4	15,8	23,4	11,4	12,3	19,0	11,4	-	-	13,3	10,7	9,9			
Set.	13,4	12,9	43,8	32,6	-	50,3	36,4	15,9	23,4	11,4	12,2	18,5	11,3	-	-	13,1	10,7	10,0			
Oct.	13,9	12,9	43,5	32,3	-	50,6	36,3	16,0	23,4	11,4	12,2	18,2	11,8	-	-	13,3	10,6	9,9			
Nov.	14,0	12,9	43,1	32,0	-	51,0	36,1	15,8	23,2	13,9	12,1	18,4	11,9	-	-	13,4	10,6	9,9			
Dic.	14,0	12,6	43,1	31,8	-	51,0	36,0	15,5	23,1	13,6	11,9	18,4	14,7	-	-	13,5	10,6	10,1			
2018																	2018				
Ene.	14,3	12,6	43,2	31,6	-	51,2	36,0	15,4	23,1	12,3	11,9	19,9	14,4	-	-	13,4	11,0	10,1			
Feb.	14,6	12,6	42,8	31,5	-	51,3	35,9	15,0	23,1	11,3	11,7	18,3	14,1	-	-	13,3	11,0	10,0			
Mar.	14,3	12,6	42,7	31,4	-	51,3	35,9	15,0	23,0	11,3	11,7	18,3	14,1	-	-	13,0	11,0	10,0			
Abr.	14,7	12,5	42,7	31,4	-	51,4	35,9	14,1	22,9	11,6	11,9	19,6	14,1	-	-	12,0	11,0	9,6			
May.	14,0	12,5	42,4	31,4	-	50,8	35,9	13,8	22,8	15,3	12,0	15,9	14,1	-	-	10,2	11,0	9,7			
Jun.	12,3	13,2	42,5	31,3	-	50,4	35,8	14,1	22,9	7,9	11,9	13,3	14,2	-	-	8,1	11,0	9,6			
Jul.	12,2	12,5	42,5	31,3	-	51,0	35,8	14,0	22,7	6,9	12,0	11,7	14,2	-	-	12,1	11,0	9,9			

1/ La información de este cuadro se ha actualizado en la Nota Semanal N° 31 (16 de agosto de 2018). Las fechas de actualización de esta información para este año aparecen en la página vii de la presente Nota.

2/ Tasas de interés promedio ponderado en el período, construidas a partir de los saldos diarios de colocaciones.

3/ Promedio construido sobre la estructura de participación de los siete grandes rubros de colocaciones (cooperativos, grandes empresas, medianas empresas, pequeñas empresas, microempresa, consumo e hipotecario) de las Cajas Rurales de Ahorros y Créditos.

Fuente: Superintendencia de Banca y Seguros - Reporte 6-A.

Elaboración: Gerencia de Operaciones Monetarias y Estabilidad Financiera - Subgerencia de Operaciones de Política Monetaria

**TASAS ACTIVAS PROMEDIO EN MONEDA NACIONAL Y EXTRANJERA /
AVERAGE INTEREST RATES IN DOMESTIC AND FOREIGN CURRENCY**

(% en términos efectivos anuales)^{1/} / (% annual effective rates)^{1/}

PROMEDIO ÚLTIMOS 30 DÍAS ÚTILES AL 4 setiembre 2018/ AVERAGE, LAST 30 BUSINESS DAYS ON September 4 2018	MONEDA NACIONAL / DOMESTIC CURRENCY										MONEDA EXTRANJERA / FOREIGN CURRENCY									
	CORPORATIVOS CORPORATE		GRANDES EMPRESAS/ BIG COMPANIES		MEDIANAS EMPRESAS/ MEDIUM ENTERPRISES		CONSUMO/ CONSUMPTION			HIPOTECARIO/ MORTGAGE	CORPORATIVOS CORPORATE		GRANDES EMPRESAS/ BIG COMPANIES		MEDIANAS EMPRESAS/ MEDIUM ENTERPRISES		CONSUMO/ CONSUMER			HIPOTECARIO/ MORTGAGE
	PRÉSTAMOS / LOANS		PRÉSTAMOS / LOANS		PRÉSTAMOS / LOANS		PRÉSTAMOS / LOANS 2/				PRÉSTAMOS / LOANS		PRÉSTAMOS / LOANS		PRÉSTAMOS / LOANS		PRÉSTAMOS / LOANS 2/			
	Promedio Average 3/	Más de 360 días More than 360 days	Promedio Average 3/	Más de 360 días More than 360 days	Promedio Average 3/	Más de 360 días More than 360 days	Promedio Average 3/	Tarjetas de Crédito/ Credit Cards	Más de 360 días More than 360 days	Promedio Average 3/	Más de 360 días More than 360 days	Promedio Average 3/	Más de 360 días More than 360 days	Promedio Average 3/	Más de 360 días More than 360 days	Promedio Average 3/	Más de 360 días More than 360 days	Promedio Average 3/	Tarjetas de Crédito/ Credit Cards	Más de 360 días More than 360 days
EMPRESAS BANCARIAS	4,19	5,09	6,30	6,52	10,23	10,20	41,22	47,05	20,15	7,47	3,87	6,65	5,42	6,53	7,19	6,73	34,56	35,83	8,50	5,98
CRÉDITO	3,88	5,80	5,86	5,94	11,32	12,08	31,65	37,35	15,23	7,21	3,89	7,10	5,48	7,39	7,03	6,11	30,19	31,01	8,52	6,00
INTERBANK	4,53	-	6,23	7,14	8,58	10,28	43,19	46,01	19,17	7,31	5,46	-	5,50	-	6,79	6,74	47,61	48,47	9,11	6,36
CITIBANK	4,05	-	5,29	-	5,06	-	-	-	-	-	3,52	-	2,75	-	2,84	-	-	-	-	-
SCOTIABANK	4,59	5,05	6,08	6,41	9,87	9,96	26,71	30,62	16,09	7,43	3,04	5,85	4,12	4,90	6,80	6,44	34,41	36,51	7,35	5,89
BBVA CONTINENTAL	4,23	4,15	7,12	6,20	10,42	9,14	39,03	52,33	16,36	7,15	3,29	3,96	5,84	4,45	7,32	6,55	35,86	37,86	9,61	5,59
COMERCIO	-	-	8,41	-	10,37	10,00	16,13	21,94	16,10	-	6,25	-	6,91	-	8,25	-	30,25	30,25	-	-
PICHINCHA	7,29	-	7,40	-	8,52	9,65	39,95	41,42	36,96	9,60	-	-	6,32	-	7,14	8,97	37,44	37,48	15,00	-
BANBIF	5,79	-	7,06	6,92	8,94	8,13	20,01	30,00	15,83	8,34	5,53	6,47	6,93	7,23	8,20	8,55	25,65	30,00	11,06	8,45
MIBANCO	-	-	-	-	14,94	13,93	52,17	-	41,41	15,42	-	-	-	-	19,99	-	-	-	-	13,49
GNB PERÚ	5,68	-	8,16	-	7,94	10,23	35,58	37,57	17,15	8,29	-	-	6,11	-	7,19	-	50,87	50,87	-	-
FALABELLA	-	-	-	-	-	-	52,15	52,16	12,29	-	-	-	-	-	-	-	-	-	-	-
RIPLEY	-	-	-	-	-	-	63,24	73,83	29,17	-	-	-	-	-	-	-	-	-	-	-
SANTANDER	5,54	5,60	6,27	7,01	5,68	10,50	-	-	-	-	4,96	5,95	5,91	6,21	8,30	8,58	-	-	-	-
AZTECA	-	-	-	-	-	-	144,47	152,57	140,14	-	-	-	-	-	-	-	-	-	-	-
CENCOSUD	-	-	-	-	-	-	87,09	87,09	-	-	-	-	-	-	-	-	-	-	-	-
ICBC	4,53	-	-	-	-	-	-	-	-	-	3,22	-	3,80	-	-	-	-	-	-	-
EMPRESAS FINANCIERAS	12,00	12,00	14,88	14,88	17,75	17,76	61,30	72,04	47,87	12,46	-	-	-	-	10,77	10,97	12,98	-	-	-
CREDISCOTIA	-	-	-	-	33,68	33,68	51,46	61,57	46,08	-	-	-	-	-	26,00	26,00	-	-	-	-
TFC	-	-	-	-	17,70	19,80	30,56	-	30,61	14,13	-	-	-	-	8,00	8,00	17,00	-	-	-
COMPARTAMOS	-	-	-	-	136,85	-	41,24	-	40,05	-	-	-	-	-	-	-	-	-	-	-
CONFIANZA	-	-	-	-	24,96	24,96	32,04	-	30,38	-	-	-	-	-	-	-	-	-	-	-
QAPAQ	-	-	-	-	34,00	-	83,68	-	83,19	-	-	-	-	-	-	-	-	-	-	-
OHI	-	-	-	-	-	-	68,10	74,30	36,37	-	-	-	-	-	-	-	-	-	-	-
EFFECTIVA	-	-	-	-	-	-	80,31	-	76,89	9,98	-	-	-	-	-	-	-	-	-	-
AMERIKA	-	-	-	-	-	-	-	-	-	-	-	-	-	-	-	-	-	-	-	-
MITSUMI AUTO FINANCE	-	-	14,88	14,88	18,35	18,35	19,18	-	-	-	-	-	-	-	14,20	15,41	12,81	-	-	-
PROEMPRESA	-	-	-	-	-	-	47,42	-	42,92	-	-	-	-	-	-	-	-	-	-	-
CREDINKA	12,00	12,00	-	-	12,77	12,77	38,17	-	38,10	-	-	-	-	-	10,00	10,00	-	-	-	-

PROMEDIO /
AVERAGE 4/

FTAMN
20,41

FTAMEX
8,49

La información de este cuadro se ha actualizado en la Nota Semanal N° 34 (6 de setiembre del 2018).

La información sobre tasas de interés para la pequeña empresa y microempresa esta disponible en la versión electrónica de la Nota Semanal, en www.bcrp.gob.pe

1/ Promedio de las operaciones realizadas en los últimos 30 días. Información procesada por la SBS con la información remitida diariamente por las empresas bancarias y financieras a través del Reporte 6. Estas tasas tienen carácter referencial.

2/ Préstamo no revolvente de libre disponibilidad

3/ Se refiere a todas las operaciones por tipo de crédito

4/ La FTAMN y la FTAMEX son las tasas activas de mercado promedio ponderado de las operaciones de las empresas bancarias, de los últimos 30 días útiles en moneda nacional y en moneda extranjera, respectivamente.

Fuente: Superintendencia de Banca, Seguros y AFP

Elaboración: Gerencia de Operaciones Monetarias y Estabilidad Financiera - Subgerencia de Operaciones de Política Monetaria

PAGOS A TRAVÉS DEL SISTEMA LBTR, SISTEMA DE LIQUIDACIÓN MULTIBANCARIA DE VALORES Y CÁMARA DE COMPENSACIÓN ELECTRÓNICA /
PAYMENTS THROUGH THE RTGS SYSTEM, MULTIBANK SECURITIES SETTLEMENT SYSTEM AND ELECTRONIC CLEARING HOUSE

(Millones de soles)^{1/} / (Millions of soles)^{1/}

	2016		2017				2018						
	PROMEDIO MENSUAL / MONTHLY AVERAGE	Ene - Dic.	Jun.	Jul.	Ago.	PROMEDIO MENSUAL / MONTHLY AVERAGE		Jun.	Jul.	Ago.		PROMEDIO MENSUAL / MONTHLY AVERAGE	
						Ene - Ago.	Ene - Dic.					Ene - Ago.	Ene - Ago.
I. Moneda nacional													I. Domestic currency
<u>Sistema LBTR</u>													<u>RTGS System</u>
- Monto 2/	169 091		178 971	192 237	186 069	174 850	175 058	218 944	235 284	243 035		232 768	- Amount 2/
- Número (en miles)	43		45	46	46	45	44	49	53	50		51	- Number (in Thousands)
<u>Sistema LMV</u>													<u>MSS System</u>
- Monto 3/	2 432		5 378	4 590	6 225	5 134	5 860	4 067	4 927	5 233		6 726	- Amount 3/
- Número (en miles)	9		7	6	9	9	10	7	8	6		8	- Number (in Thousands)
<u>Cámara de Compensación Electrónica</u>													<u>Electronic Clearing House</u>
1. Cheques													1. Checks
- Monto	7 256		5 692	6 407	6 554	6 657	6 350	5 623	6 498	5 621		6 069	- Amount
- Número (en miles)	371		306	320	340	329	317	251	285	258		279	- Number (in Thousands)
2. Transferencias de Crédito 4/													2. Credit Transfer 4/
- Monto	7 597		7 575	9 092	8 791	7 873	7 980	9 247	11 027	9 722		9 577	- Amount
- Número (en miles)	1 078		1 292	1 612	1 452	1 307	1 340	1 653	2 054	1 711		1 681	- Number (in Thousands)
II. Moneda extranjera 5/													II. Foreign currency 5/
<u>Sistema LBTR</u>													<u>RTGS System</u>
- Monto 2/	93 647		87 419	80 696	104 143	90 473	92 077	115 166	107 634	117 307		121 855	- Amount 2/
- Número (en miles)	24		24	25	26	25	25	28	29	29		29	- Number (in Thousands)
<u>Sistema LMV</u>													<u>MSS System</u>
- Monto 3/	286		340	226	288	337	358	323	215	240		391	- Amount 3/
- Número (en miles)	2		2	2	3	3	3	2	2	2		3	- Number (in Thousands)
<u>Cámara de Compensación Electrónica</u>													<u>Electronic Clearing House</u>
1. Cheques													1. Checks
- Monto	3 103		2 705	2 646	2 687	3 048	2 864	2 708	2 882	2 512		2 695	- Amount
- Número (en miles)	107		85	88	98	92	88	72	80	74		78	- Number (in Thousands)
2. Transferencias de Crédito 4/													2. Credit Transfer 4/
- Monto	2 301		2 295	2 476	2 524	2 339	2 323	2 505	2 815	2 687		2 591	- Amount
- Número (en miles)	130		134	150	148	139	138	146	173	157		154	- Number (in Thousands)

1/ La información de este cuadro se ha actualizado en la Nota Semanal N°34 (06 de setiembre de 2018).

2 / Transferencias interbancarias propias (incluyendo al Banco de la Nación y al resto de instituciones financieras) y por cuenta de clientes mediante las cuentas corrientes que mantienen en el BCRP.

3 / Corresponde a los pagos en el Sistema de Liquidación Multibancaria de Valores.

4 / Son transferencias de bajo valor de clientes a través de la Cámara de Compensación Electrónica.

5 / El tipo de cambio utilizado es el compra-venta promedio bancario.

Elaboración: Gerencia de Operaciones Monetarias y Estabilidad Financiera-Subgerencia del Sistema de Pagos.

**CÁMARA DE COMPENSACIÓN ELECTRÓNICA: CHEQUES RECIBIDOS Y RECHAZADOS A NIVEL NACIONAL /
ELECTRONIC CLEARING HOUSE: CHECKS RECEIVED AND REFUSED NATIONWIDE**

(Millones de soles)^{1/} / (Millions of soles)^{1/}

	2016	2017					2018				
	PROMEDIO MENSUAL / MONTHLY AVERAGE	Jun.	Jul.	Ago.	PROMEDIO MENSUAL / MONTHLY AVERAGE		Jun.	Jul.	Ago.	PROMEDIO MENSUAL / MONTHLY AVERAGE	
					Ene - Ago	Ene - Dic.					Ene - Ago.
I. CHEQUES EN SOLES											I. CHECKS IN SOLES
1. Cheques Recibidos											1. Checks Received
a. Monto	7 256	5 692	6 407	6 554	6 657	6 472	5 623	6 498	5 621	6 069	a. Amount
b. Número (En miles)	371	306	320	340	329	327	251	285	258	279	b. Number (in thousands)
c. Monto Promedio (a / b) (miles de Soles por cheque)	20	19	20	19	20	20	22	23	22	22	c. Average Amount (a / b) (Thousands of Soles by check)
2. Cheques Rechazados											2. Checks Refused
a. Monto	57	44	43	47	46	48	48	52	72	60	a. Amount
b. Número (En miles)	12	11	11	12	12	11	7	8	8	9	b. Number (in thousands)
c. Monto Promedio (a / b) (miles de Soles por cheque)	5	4	4	4	4	4	7	6	9	7	c. Average Amount (a / b) (Thousands of Soles by check)
II. CHEQUES EN US\$ DOLARES 2/											II. CHECKS IN US\$ DOLLAR 2/
1. Cheques Recibidos											1. Checks Received
a. Monto	3 103	2 705	2 646	2 687	3 048	2 955	2 708	2 882	2 512	2 695	a. Amount
b. Número (En miles)	107	85	88	98	92	91	72	80	74	78	b. Number (in thousands)
c. Monto Promedio (a / b) (miles de Soles por cheque)	29	32	30	27	33	33	38	36	34	34	c. Average Amount (a / b) (Thousands of Soles by check)
2. Cheques Rechazados											2. Checks Refused
a. Monto	26	38	26	23	27	26	22	26	23	24	a. Amount
b. Número (En miles)	1	1	1	1	1	1	1	1	1	1	b. Number (in thousands)
c. Monto Promedio (a / b) (miles de Soles por cheque)	25	50	29	23	28	29	33	32	31	32	c. Average Amount (a / b) (Thousands of Soles by check)

1/ La información de este cuadro se ha actualizado en la Nota Semanal N°34 (06 de setiembre de 2018).

Elaboración: Gerencia de Operaciones Monetarias y Estabilidad Financiera-Subgerencia del Sistema de Pagos.

CÁMARA DE COMPENSACIÓN ELECTRÓNICA: CHEQUES RECIBIDOS Y RECHAZADOS, Y TRANSFERENCIAS DE CRÉDITO EN MONEDA NACIONAL A NIVEL NACIONAL ^{1/} /
ELECTRONIC CLEARING HOUSE: CHECKS RECEIVED AND REFUSED, AND TRANSFERS OF CREDIT IN DOMESTIC CURRENCY NATIONWIDE ^{1/}

Agosto August	MONEDA NACIONAL (Miles de Soles) DOMESTIC CURRENCY (Thousands of Soles)											
	CHEQUES RECIBIDOS CHECKS RECEIVED				CHEQUES RECHAZADOS CHECKS REFUSED				TRANSFERENCIAS DE CRÉDITO CREDIT TRANSFER			
	NÚMERO NUMBER	%	MONTO AMOUNT	%	NÚMERO NUMBER	%	MONTO AMOUNT	%	NÚMERO NUMBER	%	MONTO AMOUNT	%
INSTITUCIONES / INSTITUTIONS												
Crédito	59 944	23,2	992 528	17,7	2 432	29,9	19 513	27,3	424 092	24,8	2 213 894	22,8
Interbank	20 014	7,7	461 305	8,2	530	6,5	2 304	3,2	234 553	13,7	715 579	7,4
Citibank	2 130	0,8	74 308	1,3	16	0,2	5	0,0	200 058	11,7	526 003	5,4
Scotiabank	46 208	17,9	834 348	14,8	1 018	12,5	4 281	6,0	145 093	8,5	882 237	9,1
Continental	48 615	18,8	893 648	15,9	2 646	32,5	11 269	15,8	318 748	18,6	1 658 310	17,1
Comercio	2 233	0,9	25 780	0,5	148	1,8	34	0,0	1 870	0,1	24 738	0,3
Pichincha	3 059	1,2	67 869	1,2	416	5,1	1 716	2,4	5 738	0,3	103 935	1,1
Interamericano	12 568	4,9	302 343	5,4	215	2,6	1 734	2,4	48 597	2,8	296 524	3,1
Mibanco	627	0,2	20 868	0,4	29	0,4	104	0,1	2 028	0,1	54 947	0,6
GNB	1 033	0,4	22 053	0,4	44	0,5	129	0,2	3 559	0,2	44 716	0,5
Falabella	263	0,1	13 349	0,2	3	0,0	2	0,0	6 779	0,4	30 130	0,3
Ripley	-	0,0	-	0,0	-	0,0	-	0,0	1 403	0,1	19 785	0,2
Santander	242	0,1	9 289	0,2	2	0,0	2	0,0	2 477	0,1	63 828	0,7
Azteca	-	0,0	-	0,0	-	0,0	-	0,0	115	0,0	372	0,0
Agrobanco	-	0,0	-	0,0	-	0,0	-	0,0	-	0,0	-	0,0
ICBC	-	0,0	-	0,0	-	0,0	-	0,0	12	0,0	249	0,0
Crediscotia Financiera	-	0,0	-	0,0	1	0,0	50	0,1	779	0,0	10 816	0,1
Compartamos Financiera	-	0,0	-	0,0	2	0,0	1	0,0	305	0,0	7 665	0,1
Financiera TFC	-	0,0	-	0,0	-	0,0	-	0,0	22	0,0	496	0,0
CMAC Metropolitana	-	0,0	-	0,0	1	0,0	0	0,0	362	0,0	7 651	0,1
CMAC Piura	-	0,0	-	0,0	85	1,0	159	0,2	1 209	0,1	58 352	0,6
CMAC Trujillo	-	0,0	-	0,0	114	1,4	61	0,1	651	0,0	29 993	0,3
CMAC Sullana	-	0,0	-	0,0	26	0,3	18	0,0	1 627	0,1	55 813	0,6
CMAC Arequipa	-	0,0	-	0,0	206	2,5	64	0,1	896	0,1	55 601	0,6
CMAC Cuzco	-	0,0	-	0,0	22	0,3	34	0,0	2 329	0,1	41 709	0,4
CMAC Huancayo	-	0,0	-	0,0	33	0,4	19	0,0	2 454	0,1	64 233	0,7
CMAC Tachá	-	0,0	-	0,0	6	0,1	2	0,0	143	0,0	6 571	0,1
CMAC Maynas	-	0,0	-	0,0	8	0,1	1	0,0	76	0,0	3 859	0,0
CMAC Ica	-	0,0	-	0,0	-	0,0	-	0,0	169	0,0	3 351	0,0
Banco de la Nación	61 359	23,8	1 902 474	33,8	132	1,6	30 038	42,0	303 815	17,8	2 735 396	28,1
BCRP	16	0,0	374	0,0	1	0,0	2	0,0	1 215	0,1	4 823	0,0
TOTAL	258 331	100,0	5 621 221	100,0	8 136	100,0	71 542	100,0	1 711 174	100,0	9 721 573	100,0

1/ La información de este cuadro se ha actualizado en la Nota Semanal N°34 (06 de setiembre de 2018).

Elaboración: Gerencia de Operaciones Monetarias y Estabilidad Financiera-Subgerencia del Sistema de Pagos.

CÁMARA DE COMPENSACIÓN ELECTRÓNICA: CHEQUES RECIBIDOS Y RECHAZADOS, Y TRANSFERENCIAS DE CRÉDITO EN MONEDA EXTRANJERA A NIVEL NACIONAL ^{1/} /
ELECTRONIC CLEARING HOUSE: CHECKS RECEIVED AND REFUSED, AND TRANSFERS OF CREDIT IN FOREIGN CURRENCY NATIONWIDE ^{1/}

Agosto August	MONEDA EXTRANJERA (Miles de US\$ Dólares) FOREIGN CURRENCY (Thousands of US\$ Dollars)											
	CHEQUES RECIBIDOS CHECKS RECEIVED				CHEQUES RECHAZADOS CHECKS REFUSED				TRANSFERENCIAS DE CRÉDITO CREDIT TRANSFER			
	NÚMERO NUMBER	%	MONTO AMOUNT	%	NÚMERO NUMBER	%	MONTO AMOUNT	%	NÚMERO NUMBER	%	MONTO AMOUNT	%
INSTITUCIONES / INSTITUTIONS												
Crédito	27 867	37,8	255 608	33,5	237	32,4	2 454	35,4	57 389	36,6	288 073	35,3
Interbank	5 959	8,1	81 903	10,7	53	7,3	1 259	18,2	20 199	12,9	74 343	9,1
Citibank	596	0,8	5 199	0,7	30	4,1	38	0,5	12 661	8,1	74 973	9,2
Scotiabank	16 205	22,0	189 164	24,8	92	12,6	691	10,0	17 175	11,0	94 715	11,6
Continental	15 043	20,4	151 974	19,9	293	40,1	2 376	34,3	39 035	24,9	187 185	22,9
Comercio	201	0,3	1 520	0,2	1	0,1	0	0,0	108	0,1	1 087	0,1
Pichincha	1 272	1,7	10 450	1,4	6	0,8	42	0,6	1 426	0,9	20 007	2,4
Interamericano	5 877	8,0	48 169	6,3	17	2,3	68	1,0	5 449	3,5	44 621	5,5
Mibanco	209	0,3	5 339	0,7	2	0,3	1	0,0	316	0,2	5 069	0,6
GNB	253	0,3	6 244	0,8	-	0,0	-	0,0	377	0,2	4 512	0,6
Falabella	41	0,1	610	0,1	-	0,0	-	0,0	125	0,1	755	0,1
Ripley	-	0,0	-	0,0	-	0,0	-	0,0	5	0,0	65	0,0
Santander	105	0,1	2 007	0,3	-	0,0	-	0,0	619	0,4	5 900	0,7
Azteca	-	0,0	-	0,0	-	0,0	-	0,0	-	0,0	-	0,0
Agrobanco	-	0,0	-	0,0	-	0,0	-	0,0	-	0,0	-	0,0
ICBC	-	0,0	-	0,0	-	0,0	-	0,0	35	0,0	116	0,0
Crediscotia Financiera	-	0,0	-	0,0	-	0,0	-	0,0	20	0,0	293	0,0
Compartamos Financiera	-	0,0	-	0,0	-	0,0	-	0,0	6	0,0	50	0,0
Financiera TFC	-	0,0	-	0,0	-	0,0	-	0,0	6	0,0	101	0,0
CMAC Metropolitana	-	0,0	-	0,0	-	0,0	-	0,0	19	0,0	141	0,0
CMAC Piura	-	0,0	-	0,0	-	0,0	-	0,0	170	0,1	4 790	0,6
CMAC Trujillo	-	0,0	-	0,0	-	0,0	-	0,0	36	0,0	554	0,1
CMAC Sullana	-	0,0	-	0,0	-	0,0	-	0,0	114	0,1	2 187	0,3
CMAC Arequipa	-	0,0	-	0,0	-	0,0	-	0,0	94	0,1	1 830	0,2
CMAC Cuzco	-	0,0	-	0,0	-	0,0	-	0,0	123	0,1	2 346	0,3
CMAC Huancayo	-	0,0	-	0,0	-	0,0	-	0,0	49	0,0	1 003	0,1
CMAC Tacna	-	0,0	-	0,0	-	0,0	-	0,0	18	0,0	338	0,0
CMAC Maynas	-	0,0	-	0,0	-	0,0	-	0,0	8	0,0	231	0,0
CMAC Ica	-	0,0	-	0,0	-	0,0	-	0,0	23	0,0	350	0,0
Banco de la Nación	180	0,2	5 935	0,8	-	0,0	-	0,0	1 234	0,8	1 543	0,2
BCRP	-	0,0	-	0,0	-	0,0	-	0,0	2	0,0	2	0,0
TOTAL	73 808	100,0	764 122	100,0	731	100,0	6 927	100,0	156 841	100,0	817 181	100,0

1/ La información de este cuadro se ha actualizado en la Nota Semanal N°34 (06 de setiembre de 2018).

Elaboración: Gerencia de Operaciones Monetarias y Estabilidad Financiera-Subgerencia del Sistema de Pagos.

**SISTEMA LBTR: TRANSFERENCIAS EN MONEDA NACIONAL Y MONEDA EXTRANJERA /
RTGS SYSTEM: TRANSFERS IN DOMESTIC AND FOREIGN CURRENCY**

(Millones de soles) / (Millions of soles)

INSTITUCIONES / INSTITUTIONS	PROMEDIO MENSUAL 2010 / 2010 MONTHLY AVERAGE								AGOSTO / AUGUST 2018											
	MONEDA NACIONAL DOMESTIC CURRENCY				MONEDA EXTRANJERA FOREIGN CURRENCY				VOLUMEN TOTAL TOTAL VOLUME	VOLUMEN TOTAL I TOTAL VOLUME I	MONEDA NACIONAL DOMESTIC CURRENCY				MONEDA EXTRANJERA FOREIGN CURRENCY				VOLUMEN TOTAL TOTAL VOLUME	VOLUMEN TOTAL I TOTAL VOLUME I
	NÚMERO NUMBER	%	MONTO AMOUNT	%	NÚMERO NUMBER	%	MONTO 2/ AMOUNT	%			NÚMERO NUMBER	%	MONTO AMOUNT	%	NÚMERO NUMBER	%	MONTO 2/ AMOUNT	%		
Crédito	4 681	17,9	27 756	24,5	4 434	23,6	15 197	20,3	9 114	9 189	8 169	16,2	39 611	16,3	6 963	24,3	18 901	16,1	15 132	15 378
Interbank	3 235	12,3	12 683	11,2	2 309	12,3	9 975	13,3	5 544	5 591	4 721	9,4	17 961	7,4	3 012	10,5	12 531	10,7	7 733	7 863
Citibank	1 566	6,0	10 447	9,2	1 455	7,7	5 946	7,9	3 021	3 080	3 978	7,9	18 575	7,6	1 977	6,9	13 116	11,2	5 955	6 188
Scotiabank	4 332	16,5	13 615	12,0	3 241	17,1	11 269	15,1	7 572	7 985	6 914	13,7	36 995	15,2	4 706	16,4	20 962	17,9	11 620	12 148
Continental	4 299	16,4	27 000	23,8	3 224	17,2	13 348	17,8	7 523	7 592	9 415	18,7	54 796	22,5	5 334	18,6	26 375	22,5	14 749	15 017
Comercio	356	1,4	383	0,3	181	1,0	466	0,6	538	538	247	0,5	733	0,3	104	0,4	29	0,0	351	351
Pichincha	702	2,7	2 655	2,3	683	3,6	2 616	3,5	1 384	1 384	1 475	2,9	2 537	1,0	904	3,2	1 536	1,3	2 379	2 379
Interamericano	1 067	4,1	1 868	1,6	803	4,3	1 659	2,2	1 870	1 870	2 888	5,7	17 349	7,1	1 794	6,3	8 528	7,3	4 682	4 682
Mibanco	346	1,3	1 489	1,3	237	1,3	2 146	2,9	583	583	1 483	2,9	7 056	2,9	386	1,3	1 303	1,1	1 869	1 869
GNB	860	3,3	4 114	3,6	765	4,1	4 314	5,8	1 624	1 624	1 106	2,2	2 797	1,2	612	2,1	1 386	1,2	1 718	1 743
Falabella	276	1,1	1 518	1,3	104	0,6	819	1,1	380	380	565	1,1	2 357	1,0	134	0,5	395	0,3	699	699
Ripley	199	0,8	394	0,3	155	0,8	433	0,6	354	354	283	0,6	1 231	0,5	136	0,5	233	0,2	419	419
Santander	459	1,8	2 955	2,6	551	2,9	3 090	4,1	1 011	1 011	1 244	2,5	9 739	4,0	1 109	3,9	6 884	5,9	2 353	2 372
Azteca	128	0,5	39	0,0	32	0,2	14	0,0	160	160	228	0,5	797	0,3	33	0,1	7	0,0	261	261
Cencosud	0	0,0	0	0,0	0	0,0	0	0,0	0	0	351	0,7	1 611	0,7	11	0,0	5	0,0	362	362
ICBC	0	0,0	0	0,0	0	0,0	0	0,0	0	0	137	0,3	643	0,3	134	0,5	664	0,6	271	271
Crediscotia	264	1,0	1 253	1,1	171	0,9	1 216	1,6	435	435	358	0,7	3 408	1,4	75	0,3	568	0,5	433	433
COFIDE	255	1,0	425	0,4	76	0,4	560	0,7	332	332	419	0,8	1 101	0,5	84	0,3	438	0,4	503	503
Banco de la Nación	2 804	10,7	3 747	3,3	197	1,0	1 588	2,1	3 001	3 001	4 246	8,4	12 701	5,2	262	0,9	469	0,4	4 508	4 508
CAVALI	0	0,0	0	0,0	0	0,0	0	0,0	0	740	122	0,2	1 472	0,6	0	0,0	0	0,0	122	1 772
Otros / Other 3/	370	1,4	1 028	0,9	204	1,1	170	0,2	573	573	1 967	3,9	9 565	3,9	895	3,1	2 976	2,5	2 862	3 027
TOTAL	26 197	100,0	113 368	100,0	18 821	100,0	74 822	100,0	45 018	46 421	50 316	100,0	243 035	100,0	28 665	100,0	117 307	100,0	78 981	82 245

Nota: Volumen Total comprende el número de órdenes de transferencia realizadas electrónicamente y vía facsímil o carta. Volumen Total I incluye además las transferencias derivadas de la Liquidación Multibancaria de Valores en el Sistema LBTR.

1/ La información de este cuadro se ha actualizado en la Nota Semanal N°34 (06 de setiembre de 2018).

2/ El tipo de cambio utilizado es el compra-venta promedio bancario.

3/ Incluye Empresas Financieras, Cajas Municipales y Cajas Rurales.

Elaboración: Gerencia de Operaciones Monetarias y Estabilidad Financiera-Subgerencia del Sistema de Pagos.

**MEDIOS DE PAGO DISTINTOS AL EFECTIVO, CAJEROS Y BANCA VIRTUAL: VALOR DE LAS OPERACIONES EN MONEDA NACIONAL A NIVEL NACIONAL /
CASHLESS PAYMENT INSTRUMENTS, AUTOMATIC TELLER MACHINES, AND VIRTUAL BANKING: VALUE OF OPERATIONS IN DOMESTIC CURRENCY NATIONWIDE**

(Millones de soles)^{1/} / (Millions of soles)^{1/}

	2016		2017				2018						
	PROMEDIO MENSUAL / MONTHLY AVERAGE		May.	Jun.	Jul.	PROMEDIO MENSUAL / MONTHLY AVERAGE		May.	Jun.	Jul.		PROMEDIO MENSUAL / MONTHLY AVERAGE	
	Ene - Dic.					Ene - Jul.						Ene - Jul.	
Cheques	19 383		18 355	16 700	17 355	17 565	17 524	17 255	15 581	17 932	16 678	Checks	
- Cobrados en Ventanilla	8 436		7 692	7 603	7 908	7 532	7 777	7 702	7 212	8 190	7 452	- Cashed Checks at the Bank	
- Depositados en Cuenta	3 691		3 544	3 405	3 040	3 361	3 275	3 171	2 746	3 244	3 094	- Deposited Checks at the Bank	
- Compensados en la CCE	7 256		7 119	5 692	6 407	6 672	6 472	6 382	5 623	6 498	6 133	- Processed at the ECH ^{2/}	
Tarjetas de Débito	22 514		22 137	21 565	24 898	22 403	23 169	25 311	24 310	28 008	25 227	Debit Cards	
- Retiro de Efectivo	21 254		20 859	20 348	23 551	21 142	21 841	23 767	22 826	26 238	23 685	- Cash Withdraw	
- Pagos	1 260		1 278	1 217	1 347	1 261	1 328	1 544	1 484	1 770	1 542	- Payments	
Tarjetas de Crédito	4 332		4 245	4 137	4 336	4 181	4 206	4 604	4 306	4 646	4 362	Credit Cards	
- Retiro de Efectivo	1 162		1 032	999	958	1 035	1 040	1 043	1 001	930	1 015	- Cash Withdraw	
- Pagos	3 170		3 213	3 139	3 378	3 146	3 166	3 561	3 306	3 716	3 347	- Payments	
Transferencias de Crédito	53 495		56 649	54 223	61 282	55 161	61 237	77 893	69 341	82 576	75 807	Credit Transfers	
- En la misma entidad	45 898		48 357	46 647	52 190	47 419	52 764	67 857	60 093	71 549	66 250	- Processed at the Bank	
- Por Compensación en la CCE	7 597		8 292	7 575	9 092	7 742	8 473	10 036	9 247	11 027	9 556	- Processed at the ECH ^{2/}	
Débitos Directos	369		380	328	366	368	370	396	394	403	418	Direct Debits	
- En la misma entidad	369		380	328	366	368	370	396	394	403	418	- Processed at the Bank	
Cajeros automáticos	10 801		11 735	11 399	13 899	11 690	12 216	13 408	13 021	15 304	13 555	ATM	
- Retiro de Efectivo	10 550		11 446	11 117	13 565	11 404	11 911	13 057	12 690	14 924	13 204	- Cash Withdraw	
- Pagos	251		289	282	334	286	305	351	331	380	351	- Payments	
Banca Virtual^{3/}	47 170		51 162	49 554	55 948	50 567	56 579	74 825	65 918	78 516	71 992	Virtual Banking	
- Pagos	47 170		51 162	49 554	55 948	50 567	56 579	74 825	65 918	78 516	71 992	- Payments	

1/ La información de este cuadro se ha actualizado en la Nota Semanal N°34 (6 de setiembre de 2018).

2/ Electronic Clearing House.

3/ Pagos a través de internet, software corporativo, software de cliente, banca por teléfono y banca móvil.

Nota: Las series fueron actualizadas con nueva información proporcionada por la banca.

Fuente: Circular 046-2010-BCRP.

Elaboración: Gerencia de Operaciones Monetarias y Estabilidad Financiera-Subgerencia del Sistema de Pagos.

**MEDIOS DE PAGO DISTINTOS AL EFECTIVO, CAJEROS Y BANCA VIRTUAL: NÚMERO DE OPERACIONES EN MONEDA NACIONAL A NIVEL NACIONAL /
CASHLESS PAYMENT INSTRUMENTS, AUTOMATIC TELLER MACHINES, AND VIRTUAL BANKING: NUMBER OF OPERATIONS IN DOMESTIC CURRENCY NATIONWIDE**

(Miles) / (Thousands)

	2016		2017				2018						
	PROMEDIO MENSUAL / MONTHLY AVERAGE		May.	Jun.	Jul.	PROMEDIO MENSUAL / MONTHLY AVERAGE		May.	Jun.	Jul.		PROMEDIO MENSUAL / MONTHLY AVERAGE	
	Ene - Dic.					Ene - Jul.	Ene - Dic.					Ene - Jul.	
<u>Cheques</u>	2 404		2 272	2 058	2 069	2 096	2 106	2 014	1 773	1 935	1 883	<u>Checks</u>	
- Cobrados en Ventanilla	1 673		1 550	1 448	1 481	1 458	1 483	1 428	1 288	1 393	1 352	- Cashed Checks at the Bank	
- Depositados en Cuenta	360		348	304	267	310	296	269	234	256	249	- Deposited Checks at the Bank	
- Compensados en la CCE	371		373	306	320	327	327	318	251	285	282	- Processed at the ECH ^{2/}	
<u>Tarjetas de Débito</u>	56 040		57 906	56 425	66 414	57 896	59 846	66 853	64 938	73 332	65 851	<u>Debit Cards</u>	
- Retiro de Efectivo	42 451		43 754	42 624	51 299	43 759	44 897	48 841	47 544	53 092	48 172	- Cash Withdraw	
- Pagos	13 589		14 152	13 802	15 115	14 138	14 949	18 013	17 394	20 240	17 679	- Payments	
<u>Tarjetas de Crédito</u>	12 259		12 918	12 429	12 612	12 198	12 604	14 671	13 737	14 950	13 900	<u>Credit Cards</u>	
- Retiro de Efectivo	989		843	754	744	843	809	720	674	574	690	- Cash Withdraw	
- Pagos	11 270		12 075	11 675	11 867	11 354	11 795	13 952	13 063	14 376	13 210	- Payments	
<u>Transferencias de Crédito</u>	18 719		19 070	19 568	21 047	18 907	19 932	21 707	21 581	25 849	22 175	<u>Credit Transfers</u>	
- En la misma entidad	17 641		17 678	18 276	19 435	17 620	18 520	19 915	19 928	23 795	20 497	- Processed at the Bank	
- Por Compensación en la CCE	1 078		1 392	1 292	1 612	1 286	1 412	1 793	1 653	2 054	1 677	- Processed at the ECH ^{2/}	
<u>Débitos Directos</u>	1 842		1 483	1 362	1 334	1 525	1 411	1 395	1 379	1 438	1 389	<u>Direct Debits</u>	
- En la misma entidad	1 842		1 483	1 362	1 334	1 525	1 411	1 395	1 379	1 438	1 389	- Processed at the Bank	
<u>Cajeros automáticos</u>	33 686		35 134	34 232	40 344	34 960	35 770	38 074	37 007	41 316	37 834	<u>ATM</u>	
- Retiro de Efectivo	33 209		34 554	33 663	39 700	34 404	35 175	37 356	36 327	40 566	37 142	- Cash Withdraw	
- Pagos	477		580	569	644	556	594	718	680	750	692	- Payments	
<u>Banca Virtual^{3/}</u>	11 074		13 333	12 649	14 980	12 694	13 510	15 769	14 677	19 303	15 758	<u>Virtual Banking</u>	
- Pagos	11 074		13 333	12 649	14 980	12 694	13 510	15 769	14 677	19 303	15 758	- Payments	

1/ La información de este cuadro se ha actualizado en la Nota Semanal N°34 (6 de setiembre de 2018).

2/ Electronic Clearing House.

3/ Pagos a través de internet, software corporativo, software de cliente, banca por teléfono y banca móvil.

Nota: Las series fueron actualizadas con nueva información proporcionada por la banca.

Fuente: Circular 046-2010-BCRP.

Elaboración: Gerencia de Operaciones Monetarias y Estabilidad Financiera-Subgerencia del Sistema de Pagos

**MEDIOS DE PAGO DISTINTOS AL EFECTIVO, CAJEROS Y BANCA VIRTUAL: VALOR DE LAS OPERACIONES EN MONEDA EXTRANJERA A NIVEL NACIONAL /
CASHLESS PAYMENT INSTRUMENTS, AUTOMATIC TELLER MACHINES, AND VIRTUAL BANKING: VALUE OF OPERATIONS IN FOREIGN CURRENCY NATIONWIDE**

(Millones de US dólares) / (Millions of US dollars)

	2016	2017					2018					
	PROMEDIO MENSUAL / MONTHLY AVERAGE	May.	Jun.	Jul.	PROMEDIO MENSUAL / MONTHLY AVERAGE		May.	Jun.	Jul.	PROMEDIO MENSUAL / MONTHLY AVERAGE		
					Ene - Dic.	Ene - Jul.				Ene - Dic.		Ene - Jul.
<u>Cheques</u>	2 320	2 562	2 185	2 037	2 313	2 263	2 270	2 073	2 188	2 079	<u>Checks</u>	
- Cobrados en Ventanilla	760	710	745	752	764	780	808	736	820	734	- Cashed Checks at the Bank	
- Depositados en Cuenta	637	785	612	468	602	577	563	509	491	509	- Deposited Checks at the Bank	
- Compensados en la CCE	923	1 067	828	816	946	906	899	828	877	836	- Processed at the ECH ^{2/}	
<u>Tarjetas de Débito</u>	1 108	1 134	1 093	1 095	1 083	1 118	1 271	1 153	1 221	1 191	<u>Debit Cards</u>	
- Retiro de Efectivo	1 078	1 100	1 061	1 059	1 051	1 084	1 230	1 115	1 176	1 151	- Cash Withdraw	
- Pagos	30	34	32	36	32	35	41	38	45	40	- Payments	
<u>Tarjetas de Crédito</u>	205	247	230	253	225	235	286	248	301	268	<u>Credit Cards</u>	
- Retiro de Efectivo	4	4	4	6	4	5	5	4	4	5	- Cash Withdraw	
- Pagos	201	243	226	247	221	230	281	244	297	263	- Payments	
<u>Transferencias de Crédito</u>	6 843	6 585	6 635	6 642	6 617	9 095	16 933	14 002	14 581	14 344	<u>Credit Transfers</u>	
- En la misma entidad	6 158	5 823	5 932	5 878	5 910	8 362	16 088	13 236	13 724	13 552	- Processed at the Bank	
- Por Compensación en la CCE	685	762	702	764	707	733	844	766	856	792	- Processed at the ECH ^{2/}	
<u>Débitos Directos</u>	19	17	17	18	17	19	26	20	28	29	<u>Direct Debits</u>	
- En la misma entidad	19	17	17	18	17	19	26	20	28	29	- Processed at the Bank	
<u>Cajeros automáticos</u>	177	204	193	199	189	195	221	205	213	210	<u>ATM</u>	
- Retiro de Efectivo	171	198	187	192	183	188	214	198	206	203	- Cash Withdraw	
- Pagos	6	6	6	7	6	6	7	6	6	7	- Payments	
<u>Banca Virtual</u> ^{3/}	7 645	7 514	8 183	8 117	7 802	10 271	16 652	15 408	16 059	15 298	<u>Virtual Banking</u>	
- Pagos	7 645	7 514	8 183	8 117	7 802	10 271	16 652	15 408	16 059	15 298	- Payments	

1/ La información de este cuadro se ha actualizado en la Nota Semanal N°34 (6 de setiembre de 2018).

2/ Electronic Clearing House.

3/ Pagos a través de internet, software corporativo, software de cliente, banca por teléfono y banca móvil.

Nota: Las series fueron actualizadas con nueva información proporcionada por la banca.

Fuente: Circular 046-2010-BCRP.

Elaboración: Gerencia de Operaciones Monetarias y Estabilidad Financiera-Subgerencia del Sistema de Pagos.

**MEDIOS DE PAGO DISTINTOS AL EFECTIVO, CAJEROS Y BANCA VIRTUAL: NÚMERO DE OPERACIONES EN MONEDA EXTRANJERA A NIVEL NACIONAL /
CASHLESS PAYMENT INSTRUMENTS, AUTOMATIC TELLER MACHINES, AND VIRTUAL BANKING: NUMBER OF OPERATIONS IN FOREIGN CURRENCY NATIONWIDE**

(Miles) / (Thousands)

	2016	2017					2018					
	PROMEDIO MENSUAL / MONTHLY AVERAGE	May.	Jun.	Jul.	PROMEDIO MENSUAL / MONTHLY AVERAGE		May.	Jun.	Jul.	PROMEDIO MENSUAL / MONTHLY AVERAGE		
					Ene - Dic.	Ene - Jul.				Ene - Dic.	Ene - Jul.	
Cheques	408	388	352	348	359	357	340	298	321	310	Checks	
- Cobrados en Ventanilla	197	188	181	188	179	183	184	166	178	169	- Cashed Checks at the Bank	
- Depositados en Cuenta	104	99	86	72	90	83	68	60	63	62	- Deposited Checks at the Bank	
- Compensados en la CCE	107	101	85	88	91	91	88	72	80	79	- Processed at the ECH ^{2/}	
Tarjetas de Débito	1 353	1 585	1 503	1 519	1 456	1 527	1 703	1 637	1 722	1 621	Debit Cards	
- Retiro de Efectivo	1 038	1 111	1 050	1 027	1 027	1 038	1 125	1 037	1 049	1 049	- Cash Withdraw	
- Pagos	314	474	453	491	430	489	578	600	673	572	- Payments	
Tarjetas de Crédito	1 660	2 322	2 134	2 314	2 045	2 150	2 431	2 370	2 595	2 282	Credit Cards	
- Retiro de Efectivo	11	13	11	20	12	15	16	14	14	16	- Cash Withdraw	
- Pagos	1 649	2 309	2 122	2 294	2 033	2 135	2 415	2 356	2 581	2 266	- Payments	
Transferencias de Crédito	1 079	1 181	1 091	1 171	1 081	1 125	1 235	1 092	1 389	1 188	Credit Transfers	
- En la misma entidad	950	1 031	957	1 021	944	983	1 072	946	1 216	1 034	- Processed at the Bank	
- Por Compensación en la CCE	130	150	134	150	137	142	163	146	173	154	- Processed at the ECH ^{2/}	
Débitos Directos	227	182	134	181	171	178	188	168	173	181	Direct Debits	
- En la misma entidad	227	182	134	181	171	178	188	168	173	181	- Processed at the Bank	
Cajeros automáticos	740	838	794	794	770	784	864	809	819	817	ATM	
- Retiro de Efectivo	724	821	777	776	753	767	846	793	802	800	- Cash Withdraw	
- Pagos	16	18	17	18	17	17	18	16	17	18	- Payments	
Banca Virtual^{3/}	981	1 078	1 006	1 073	987	1 030	1 137	1 005	1 285	1 093	Virtual Banking	
- Pagos	981	1 078	1 006	1 073	987	1 030	1 137	1 005	1 285	1 093	- Payments	

1/ La información de este cuadro se ha actualizado en la Nota Semanal N°34 (6 de setiembre de 2018).

2/ Electronic Clearing House.

3/ Pagos a través de internet, software corporativo, software de cliente, banca por teléfono y banca móvil.

Nota: Las series fueron actualizadas con nueva información proporcionada por la banca.

Fuente: Circular 046-2010-BCRP.

Elaboración: Gerencia de Operaciones Monetarias y Estabilidad Financiera-Subgerencia del Sistema de Pagos

	2015	2016				2017				2018							
	IV TRIM	I TRIM	II TRIM	III TRIM	IV TRIM	I TRIM	II TRIM	III TRIM	IV TRIM	Ene.	Feb.	Mar.	Abr.	May.	Jun.	Jul.	
I. BONOS DEL SECTOR PRIVADO ^{2/} (Saldos y flujos en millones de soles)	21 650	21 426	22 231	22 953	23 387	23 760	23 896	24 390	24 728	24 298	24 514	24 067	24 186	24 616	24 725	25 206	I. PRIVATE SECTOR BONDS ^{2/} (Stocks and flows in millions of soles)
Colocación	444	376	1 493	906	1 161	1 309	974	1 083	1 220	2	200	120	107	675	402	826	<i>Placement</i>
Redención	254	422	603	447	663	671	846	600	808	390	74	514	25	151	433	321	<i>Redemption</i>
BONOS DE ENTIDADES FINANCIERAS (A+B+C+D)	7 474	7 190	7 716	7 707	7 664	7 851	7 259	7 043	7 604	7 494	7 516	7 515	7 521	7 465	7 593	7 688	FINANCIAL INSTITUTION BONDS (A+B+C+D)
A. BONOS DE ARRENDAMIENTO FINANCIERO	845	838	729	733	871	1 018	813	843	995	991	995	1 012	1 012	948	959	957	A. LEASING BONDS
Colocación	-	21	-	13	245	200	19	92	158	-	-	20	-	-	11	-	<i>Placement</i>
Redención	14	6	103	20	103	43	250	14	2	2	-	-	2	66	-	2	<i>Redemption</i>
B. BONOS SUBORDINADOS	2 783	2 538	2 492	2 532	2 558	2 560	2 585	2 532	2 614	2 608	2 625	2 618	2 624	2 631	2 633	2 635	B. SUBORDINATE BONDS
Colocación	-	-	128	-	50	29	30	-	95	2	-	-	-	-	-	-	<i>Placement</i>
Redención	-	226	163	-	17	-	-	65	-	-	-	-	-	-	-	-	<i>Redemption</i>
C. BONOS HIPOTECARIOS	-	-	-	-	-	-	-	-	-	-	-	-	-	-	-	-	C. MORTGAGE-BACKED BONDS
Colocación	-	-	-	-	-	-	-	-	-	-	-	-	-	-	-	-	<i>Placement</i>
Redención	3	-	-	-	-	-	-	-	-	-	-	-	-	-	-	-	<i>Redemption</i>
D. BONOS CORPORATIVOS	3 846	3 814	4 495	4 442	4 235	4 273	3 860	3 668	3 995	3 894	3 895	3 886	3 886	3 886	4 001	4 095	D. CORPORATE BONDS
Colocación	12	-	723	150	153	352	-	149	514	-	-	-	-	192	139	276	<i>Placement</i>
Redención	122	27	40	208	307	313	413	342	188	100	-	9	-	60	157	150	<i>Redemption</i>
BONOS DE ENTIDADES NO FINANCIERAS (A+B)	14 176	14 236	14 515	15 246	15 722	15 909	16 637	17 348	17 124	16 804	16 998	16 552	16 664	17 151	17 131	17 518	NON-FINANCIAL INSTITUTION BONDS (A+B)
A. BONOS CORPORATIVOS	10 663	10 846	11 172	11 800	12 323	12 523	13 291	13 993	13 807	13 511	13 675	13 269	13 367	13 486	13 631	14 022	A. CORPORATE BONDS
Colocación	364	344	643	733	712	562	842	842	842	-	200	100	107	133	252	551	<i>Placement</i>
Redención	59	106	287	208	226	305	169	169	169	282	67	493	19	25	112	164	<i>Redemption</i>
B. BONOS DE TITULIZACIÓN	3 513	3 391	3 343	3 447	3 399	3 386	3 346	3 354	3 317	3 293	3 323	3 283	3 298	3 665	3 501	3 496	B. SECURITISATION BONDS
Colocación	68	11	-	10	-	165	-	-	-	-	-	-	-	350	-	-	<i>Placement</i>
Redención	57	58	10	10	10	10	10	10	10	5	7	11	4	1	164	5	<i>Redemption</i>
II. BONOS DEL SEC. PÚBLICO POR POSEEDOR (A+B+C) ^{3/} (Saldos en millones de soles)	61 189	63 474	65 059	68 507	77 165	83 199	87 324	99 445	100 661	101 042	101 169	101 817	102 413	102 848	102 709	103 873	II. PUBLIC SECTOR BONDS BY HOLDER (A+B+C) ^{3/} (Stocks in millions of soles)
A. Sistema Financiero Nacional	27 795	30 088	31 762	35 614	41 173	42 419	42 710	46 009	49 012	50 278	51 142	54 632	54 471	54 363	55 366	55 291	A. Financial system
Empresas bancarias	4 069	4 468	4 542	4 434	3 982	4 531	4 165	7 682	8 585	8 560	8 752	9 076	9 187	8 821	8 716	9 339	<i>Banking institutions</i>
Banco de la Nación	2 477	2 762	3 016	3 759	3 213	3 874	3 695	7 068	6 975	7 528	8 018	8 339	8 067	8 107	8 292	8 295	<i>Banco de la Nación</i>
BCR	921	921	921	716	716	716	716	716	716	716	716	716	716	716	716	716	<i>BCR</i>
Fondos de pensiones	19 071	20 708	21 959	21 061	26 740	26 843	27 405	26 653	28 578	29 221	29 546	31 943	31 696	31 583	32 150	31 742	<i>Pension funds</i>
Resto	1 256	1 228	1 324	5 642	6 520	6 455	6 729	3 890	4 159	4 253	4 111	4 558	4 804	5 135	5 492	5 198	<i>Rest</i>
B. Sector Público no financiero	2 592	2 595	2 599	2 570	2 927	2 976	3 005	3 007	2 987	2 985	2 995	3 055	3 062	3 092	3 131	3 136	B. Non-financial Public sector
C. Sector Privado	277	112	67	405	56	55	49	53	50	27	50	50	50	50	51	51	C. Private sector
D. No residentes	30 525	30 680	30 631	29 919	33 009	37 749	41 560	50 376	48 612	47 752	46 982	44 080	44 830	45 342	44 161	45 394	D. Non Residents

^{1/} La información de este cuadro se ha actualizado en la Nota Semanal N° 32 (23 de agosto de 2018).

El calendario anual de publicación de estas estadísticas se presenta en la página vii de esa Nota.

^{2/} Incluye solamente ofertas públicas realizadas en el mercado interno conforme a los términos contemplados en la Ley del Mercado de Valores.

Los instrumentos en moneda nacional están valuados en dólares al tipo de cambio de las estadísticas monetarias.

Dichos saldos incorporan el efecto de la revaluación por tipo de cambio.

^{3/} Comprende Bonos del Tesoro Público emitidos en el mercado interno y Bonos de COFIDE.

Fuente: Superintendencia del Mercado de Valores, Bolsa de Valores de Lima, CAVALI, Ministerio de Economía y Finanzas, Superintendencia de Banca, Seguros y AFP.

Elaboración: Gerencia de Información y Análisis Económico - Subgerencia de Estadísticas Macroeconómicas.

BONOS DEL SECTOR PRIVADO, POR MONEDA Y POR PLAZO ^{1/} /
PRIVATE SECTOR BONDS, BY CURRENCY AND TERM ^{1/}

	2015	2016				2017				2018							
	IV TRIM	I TRIM	II TRIM	III TRIM	IV TRIM	I TRIM	II TRIM	III TRIM	IV TRIM	Ene.	Feb.	Mar.	Abr.	May.	Jun.	Jul.	
I. SALDOS																	I. OUTSTANDING AMOUNT
(Millones de soles)																	(Millions of soles)
a. <u>Por Tipo</u>	<u>21 650</u>	<u>21 426</u>	<u>22 231</u>	<u>22 953</u>	<u>23 387</u>	<u>23 760</u>	<u>23 896</u>	<u>24 390</u>	<u>24 728</u>	<u>24 298</u>	<u>24 514</u>	<u>24 067</u>	<u>24 186</u>	<u>24 616</u>	<u>24 725</u>	<u>25 206</u>	a. <u>By type</u>
Arrendamiento Financiero	845	838	729	733	871	1 018	813	843	995	991	995	1 012	1 012	948	959	957	Leasing bonds
Subordinados	2 783	2 538	2 492	2 532	2 558	2 560	2 585	2 532	2 614	2 608	2 625	2 618	2 624	2 631	2 633	2 635	Subordinated bonds
Hipotecarios	-	-	-	-	-	-	-	-	-	-	-	-	-	-	-	-	Mortgage-backed bonds
De Titulización	3 513	3 391	3 343	3 447	3 399	3 386	3 346	3 354	3 317	3 293	3 323	3 283	3 298	3 665	3 501	3 496	Securitisation bonds
Corporativos	14 509	14 660	15 667	16 241	16 558	16 796	17 152	17 661	17 802	17 406	17 570	17 155	17 252	17 372	17 632	18 118	Corporate bonds
b. <u>Por Plazo</u>	<u>21 650</u>	<u>21 426</u>	<u>22 231</u>	<u>22 953</u>	<u>23 387</u>	<u>23 760</u>	<u>23 896</u>	<u>24 390</u>	<u>24 728</u>	<u>24 298</u>	<u>24 514</u>	<u>24 067</u>	<u>24 186</u>	<u>24 616</u>	<u>24 725</u>	<u>25 206</u>	b. <u>By term</u>
Hasta 3 años	1 410	1 487	2 051	2 218	2 436	2 730	2 432	2 346	2 715	2 612	2 613	2 600	2 602	2 673	2 966	3 018	More than 1 year, up to 3 years
Más de 3 años, hasta 5 años	2 934	2 902	2 991	2 812	2 474	2 275	2 146	2 367	2 307	2 303	2 278	2 286	2 288	2 285	2 106	2 197	More than 3 years, up to 5 years
Más de 5 años	17 306	17 037	17 189	17 923	18 477	18 755	19 317	19 539	19 567	19 244	19 484	19 042	19 157	19 519	19 513	19 992	More than 5 years
II. PARTICIPACION POR MONEDAS 2/																	II. BY CURRENCY 2/
(Participación porcentual)																	(Percentages)
a. <u>Moneda nacional</u>	<u>60.6</u>	<u>62.3</u>	<u>66.1</u>	<u>67.4</u>	<u>68.5</u>	<u>70.8</u>	<u>71.0</u>	<u>71.5</u>	<u>71.6</u>	<u>72.4</u>	<u>72.6</u>	<u>73.8</u>	<u>73.8</u>	<u>74.5</u>	<u>75.1</u>	<u>75.7</u>	a. <u>Local currency</u>
Bonos nominales	50.6	52.3	56.5	58.0	59.2	61.5	61.9	62.5	63.6	64.3	64.5	65.8	65.9	66.4	67.1	67.8	Nominal bonds
Bonos indexados al VAC	9.6	9.8	9.5	9.2	9.2	9.2	9.0	8.9	7.9	8.1	8.0	8.0	7.9	8.0	8.0	7.9	VAC Indexed bonds
Otros bonos indexados	0.4	0.1	0.1	0.2	0.2	0.2	0.0	0.0	-	-	-	-	-	-	-	-	Other indexed bonds
b. <u>Moneda Extranjera</u>	<u>39.4</u>	<u>37.7</u>	<u>33.9</u>	<u>32.6</u>	<u>31.5</u>	<u>29.2</u>	<u>29.0</u>	<u>28.5</u>	<u>28.4</u>	<u>27.6</u>	<u>27.4</u>	<u>26.2</u>	<u>26.2</u>	<u>25.5</u>	<u>24.9</u>	<u>24.3</u>	b. <u>Foreign currency</u>
III. TASAS DE INTERÉS 3/																	III. INTEREST RATES 3/
a. <u>Bonos en en soles nominales</u>	<u>9.4</u>	<u>7.5</u>	<u>6.8</u>	<u>7.1</u>	<u>6.8</u>	<u>7.2</u>	<u>6.5</u>	<u>6.2</u>	<u>5.3</u>	<u>11.5</u>	<u>5.8</u>	<u>5.4</u>	<u>5.5</u>	<u>5.7</u>	<u>5.9</u>	<u>6.3</u>	a. <u>Nominal bonds in local currency</u>
Hasta 3 años	9.9	6.5	6.6	5.6	5.8	6.1	5.1	6.0	4.7	-	-	-	-	4.4	4.7	4.6	More than 1 year, up to 3 years
Más de 3 años, hasta 5 años	-	-	6.3	-	-	7.7	-	5.9	6.2	-	-	-	-	5.8	-	5.5	More than 3 years, up to 5 years
Más de 5 años	9.2	7.9	7.2	7.4	7.3	7.8	6.7	6.8	5.7	11.5	5.8	5.4	5.5	6.4	6.7	7.0	More than 5 years
b. <u>Bonos en soles indexados al VAC</u>	<u>-</u>	<u>-</u>	<u>-</u>	<u>-</u>	<u>-</u>	<u>5.3</u>	<u>-</u>	<u>-</u>	<u>-</u>	<u>-</u>	<u>-</u>	<u>-</u>	<u>-</u>	<u>3.1</u>	<u>-</u>	<u>-</u>	b. <u>VAC Indexed bonds in local currency</u>
Hasta 3 años	-	-	-	-	-	-	-	-	-	-	-	-	-	-	-	-	More than 1 year, up to 3 years
Más de 3 años, hasta 5 años	-	-	-	-	-	-	-	-	-	-	-	-	-	-	-	-	More than 3 years, up to 5 years
Más de 5 años	-	-	-	-	-	5.3	-	-	-	-	-	-	-	3.1	-	-	More than 5 years
c. <u>Bonos en moneda extranjera</u>	<u>7.3</u>	<u>6.1</u>	<u>7.5</u>	<u>4.9</u>	<u>5.2</u>	<u>-</u>	<u>6.3</u>	<u>3.2</u>	<u>5.8</u>	<u>-</u>	<u>-</u>	<u>5.2</u>	<u>-</u>	<u>6.9</u>	<u>5.9</u>	<u>7.0</u>	c. <u>Bonds in foreign currency</u>
Hasta 3 años	-	6.1	7.5	4.9	-	-	7.0	3.2	5.5	-	-	-	-	6.9	6.0	7.0	More than 1 year, up to 3 years
Más de 3 años, hasta 5 años	-	-	-	-	4.8	-	6.3	-	6.0	-	-	5.2	-	-	5.7	-	More than 3 years, up to 5 years
Más de 5 años	7.3	-	-	-	5.4	-	-	-	5.8	-	-	-	-	-	-	-	More than 5 years
MEMO:																	MEMO:
Tasas de los Bonos del Tesoro Público																	Interest rates of Treasury Bonds
Hasta 5 años	4,8	-	-	-	5,3	-	-	-	-	-	-	-	-	-	-	-	Up to 5 years
Más de 5 años, hasta 10 años	7,0	7,1	5,6	5,3	6,1	5,8	5,2	4,9	4,6	4,0	4,0	4,5	4,8	-	5,2	5,0	More than 5 years, up to 10 years
Más de 10 años, hasta 15 años	7,2	7,4	6,3	5,7	6,4	6,4	5,9	5,7	5,5	5,1	5,0	5,1	5,5	5,7	5,9	5,7	More than 10 years, up to 15 years
Más de 15 años, hasta 20 años	-	-	6,5	6,1	-	-	-	6,2	-	-	5,5	5,6	6,0	6,0	-	6,2	More than 15 years, up to 20 years
Más de 20 años	7,8	7,9	6,6	6,4	6,5	6,6	6,2	-	-	-	-	-	-	-	-	-	More than 20 years

1/ Incluye solamente ofertas públicas realizadas en el mercado interno conforme a los términos contemplados en la Ley del Mercado de Valores.

La información de este cuadro se ha actualizado en la Nota Semanal N° 32 (23 de agosto de 2018). El calendario anual de publicación de estas estadísticas se presenta en la página vii de esa Nota.

2/ Se consideran bonos en moneda extranjera a aquellos cuyo principal está indexado al tipo de cambio de alguna moneda.

Los bonos indexados al VAC son bonos en soles cuyo principal o cuya tasa de interés están indexados al índice de Valor Adquisitivo Constante (VAC).

El rubro otros bonos indexados comprende aquellos bonos expresados en soles cuyo rendimiento depende del redimiento de otros índices o canasta de valores.

3/ Corresponden a las tasas de interés de las ofertas públicas de bonos del sector privado efectuadas en el período. Las tasas están expresadas en términos efectivos anuales.

Fuente: Superintendencia del Mercado de Valores, Bolsa de Valores de Lima, CAVALI, Ministerio de Economía y Finanzas, Superintendencia de Banca, Seguros y AFP.

Elaboración: Gerencia de Información y Análisis Económico - Subgerencia de Estadísticas Macroeconómicas.

INDICADORES DE RIESGO PARA PAÍSES EMERGENTES: EMBIG. ^{1/} DIFERENCIAL DE RENDIMIENTOS CONTRA BONOS DEL TESORO DE EUA ^{2/} /
RISK INDICATORS FOR EMERGING COUNTRIES: EMBIG. ^{1/} STRIPPED SPREAD ^{2/}

(En puntos básicos) ^{3/} / (In basis points) ^{3/}

Fecha	Diferencial de rendimientos del índice de bonos de mercados emergentes (EMBIG) / Emerging Market Bond Index (EMBIG) Stripped Spread								LATIN EMBIG Países Latinoamericanos / Latin Countries	EMBIG Países Emergentes / Emerging Countries	Tasa de Interés / Interest Rate			Date
	Perú	Argentina	Brasil	Chile	Colombia	Ecuador	México	Venezuela			Tesoro de EUA 5 años / USA Treasury 5 years	Tesoro de EUA 10 años / USA Treasury 10 years	Tesoro de EUA 30 años / USA Treasury 30 years	
2015	201	590	361	186	250	995	251	2775	540	415	1,5	2,1	2,8	2015
Dic.	236	478	512	250	314	1233	311	2731	594	442	1,7	2,2	3,0	Dec.
2016	200	476	395	201	279	998	304	2747	537	410	1,3	1,8	2,6	2016
Mar.	227	450	455	217	310	1193	313	3144	588	444	1,4	1,9	2,7	Mar.
Jun.	210	500	397	206	281	893	304	2779	541	418	1,2	1,6	2,5	Jun.
Set.	162	448	324	176	231	858	276	2316	463	361	1,2	1,6	2,3	Sep.
Dic.	165	494	333	162	228	669	302	2171	482	371	2,0	2,5	3,1	Dec.
2017	145	412	263	130	194	621	256	2846	429	325	1,9	2,3	2,9	2017
Ene.	157	467	300	150	211	610	305	2089	463	354	1,9	2,4	3,0	Jan.
Feb.	152	454	278	132	199	607	282	2065	442	338	1,9	2,4	3,0	Feb.
Mar.	141	444	272	132	195	616	263	2126	431	329	2,0	2,5	3,1	Mar.
Abr.	149	423	265	136	196	708	259	2240	431	331	1,8	2,3	2,9	Apr.
May.	141	403	266	133	194	665	248	2241	419	320	1,8	2,3	3,0	May.
Jun.	144	410	286	132	196	710	252	2435	430	324	1,8	2,2	2,8	Jun.
Jul.	142	436	272	131	200	687	248	2616	435	327	1,9	2,3	2,9	Jul.
Ago.	156	428	265	125	201	641	245	3022	435	325	1,8	2,2	2,8	Aug.
Set.	144	388	251	127	189	628	241	3110	416	314	1,8	2,2	2,8	Sep.
Oct.	140	361	235	123	185	570	243	3183	407	306	2,0	2,4	2,9	Oct.
Nov.	139	370	242	125	186	541	245	4279	422	320	2,0	2,4	2,8	Nov.
Dic.	136	356	232	118	174	470	242	4749	419	313	2,2	2,4	2,8	Dec.
2018	146	512	269	130	180	615	261	4848	450	348	3	3	3	2018
Ene.	122	365	217	110	159	451	234	4876	410	298	2,4	2,6	2,9	Jan.
Feb.	132	401	227	117	173	475	233	4777	398	308	2,6	2,9	3,1	Feb.
Mar.	145	410	232	122	178	546	244	4312	422	318	2,6	2,8	3,1	Mar.
Abr.	145	409	234	125	173	594	245	4237	422	322	2,7	2,9	3,1	Apr.
May.	158	470	260	136	190	687	269	4464	458	352	2,8	3,0	3,1	May.
Jun.	163	529	319	142	200	713	293	4711	486	377	2,8	2,9	3,1	Jun.
Jul.	150	571	288	137	180	651	268	4986	470	365	2,8	2,9	3,0	Jul.
Ago.	149	668	300	139	182	680	279	5364	493	383	2,8	2,9	3,0	Aug.
Set. 1-4	146	783	341	145	184	736	285	5906	489	407	2,8	2,9	3,0	Sep. 1-4
Nota: Var.														Note: bp chg.
Anual	1	102	36	14	-3	17	18	90	18	30	54	31	10	Year-to-Year
Acumulada	7	120	47	23	6	57	18	24	17	30	26	20	10	Cumulative
Mensual	-2	17	14	4	1	8	2	10	-1	6	0	0	0	Monthly

1/ La información de este cuadro se ha actualizado en la Nota Semanal N°34 (6 de Setiembre de 2018). Corresponde a datos promedio del mes.

2/ Índice elaborado por el J.P. Morgan que refleja los retornos del portafolio de deuda según sea el caso, es decir, de cada país, de los países latinoamericanos y de los países emergentes en conjunto. Considera como deuda, eurobonos, bonos Brady y en menor medida deudas locales y préstamos. Estos indicadores son promedio para cada período y su disminución se asocia con una reducción del riesgo país percibido por los inversionistas. Se mide en puntos básicos y corresponde al diferencial de rendimientos con respecto al bono del Tesoro de EUA de similar duración de la deuda en cuestión.

3/ Cien puntos básicos equivalen a uno porcentual.

Fuente: Bloomberg y Reuters.

Elaboración: Gerencia de Información y Análisis Económico - Subgerencia de Economía Internacional.

BOLSA DE VALORES DE LIMA (B.V.L.) ^{1/} /
LIMA STOCK EXCHANGE (L.S.E.) ^{1/}

	2017								2018								Var% 2018		
	May.	Jun.	Jul.	Ago.	Set.	Oct.	Nov.	Dic.	Ene.	Feb.	Mar.	Abr.	May.	Jun.	Jul.	Ago.			Ago.28
1. INDICES BURSÁTILES 2/ (Base: 31/12/91 = 100)																			1. STOCK PRICE INDICES 2/ (Base: 31/12/91 = 100)
SP/BVL Peru General	16 000,1	16 132,9	16 750,2	17 616,4	18 087,4	19 874,1	19 722,2	19 974,4	21 068,9	20 831,8	20 558,8	21 428,9	20 814,3	19 800,3	20 485,7	19 443,1	19 169,0	-4,0	SP/BVL Peru General
SP/BVL Peru 25	24 246,4	23 972,0	24 632,3	25 948,8	27 621,8	32 465,3	31 227,0	30 766,8	32 125,7	30 908,5	30 728,1	32 165,6	30 807,5	28 379,3	29 567,5	27 769,9	27 262,0	-11,4	SP/BVL Peru 25
SP/BVL Financiam	865,4	914,4	936,4	1 011,0	1 027,2	1 055,4	1 080,3	1 069,2	1 178,8	1 123,6	1 144,8	1 207,4	1 169,4	1 164,9	1 200,5	1 153,8	1 135,4	6,2	SP/BVL Financiam
SP/BVL Industrial	200,1	194,3	197,6	204,8	224,4	251,4	241,2	236,0	242,0	231,5	237,4	252,6	248,2	236,1	241,2	222,0	218,8	-7,3	SP/BVL Industrial
SP/BVL Mining	264,0	258,6	283,2	297,4	293,8	345,7	337,1	355,5	371,0	383,2	362,1	372,3	351,1	317,9	330,0	302,5	296,4	-16,6	SP/BVL Mining
SP/BVL Services	439,4	429,3	444,9	439,6	442,0	436,1	421,3	416,6	411,0	403,2	407,1	403,5	417,4	404,5	442,1	431,3	431,8	3,6	SP/BVL Services
2. COTIZACIÓN DE TÍTULOS PERUANOS EN NUEVA YORK (US\$)																			2. QUOTES OF PERUVIAN SECURITIES IN NEW YORK (US\$)
1. Buenaventura	12,0	11,5	12,3	13,4	12,8	13,8	13,9	14,1	13,2	15,6	15,2	16,0	15,5	13,6	13,7	12,6	12,4	-12,1	1. Buenaventura
2. Cementos Pacasmayo	11,0	11,4	11,6	12,2	12,6	12,7	12,6	12,4	11,7	12,1	12,0	12,8	11,9	11,6	11,5	10,8	10,5	-15,4	2. Cementos Pacasmayo
3. Credicorp Ltd	167,0	179,4	187,9	202,8	204,5	209,4	208,6	207,4	204,6	216,5	227,0	232,5	221,4	225,1	228,8	218,0	211,8	2,1	3. Credicorp Ltd
4. Southern Peru	34,0	34,6	39,5	40,7	39,6	42,5	42,4	47,5	45,0	52,7	54,2	52,8	48,9	46,9	49,4	43,6	42,4	-10,7	4. Southern Peru
3. CAPITALIZACIÓN BURSÁTIL (Millones de soles)	445 356	446 197	464 374	479 687	494 614	488 472	514 185	526 354	546 920	554 692	547 417	558 066	549 836	535 877	523 971	522 453	515 866	-2,0	3. L.S.E. MARKET CAPITALIZATION (Millions of soles)
4. TASAS EFECTIVAS ANUALES 3/ OPERACIONES DE REPORTE																			4. ANNUAL EFFECTIVE RATES 3/ REPORT OPERATIONS
En moneda nacional (S/)	8,3	8,3	8,3	8,3	8,3	8,5	8,3	8,3	8,3	8,3	8,3	8,1	8,3	8,3	8,3	8,3	8,7	8,7	In local currency (S/)
En moneda extranjera (US\$)	8,0	8,0	8,0	8,0	8,0	7,7	7,9	7,9	7,9	7,9	7,8	7,4	7,8	7,8	7,8	7,8	8,5	8,5	In foreign currency (US\$)
5. MONTOS NEGOCIADOS EN BOLSA (Millones de soles)	1 436	1 694	1 141	1 401	1 795	5 551	4 825	1 851	2 327	1 551	1 746	1 624	2 967	1 630	1 289	1 065	139	14 679	5. STOCK EXCHANGE TRADING VOLUME (Millions of soles)
RENTA VARIABLE	881	991	642	909	1 367	5 112	4 378	1 342	1 623	880	905	990	2 321	925	647	380	129	9 077	EQUITIES
Operaciones al contado	712	817	481	706	1 188	4 864	4 143	1 152	1 418	707	732	787	2 121	743	436	141	124	7 516	Cash operations
Operaciones de Reporte	169	174	161	203	178	248	235	190	205	173	173	203	199	181	211	239	6	1 561	Report operations
RENTA FIJA	556	703	500	491	428	439	447	509	704	671	841	633	646	706	642	685	9	5 602	FIXED-INCOME INSTRUMENTS
NOTA																			NOTE
Tenencias desmaterializadas en CAVALI 4/ (Millones de soles)	315 068	307 853	317 757	323 099	336 149	355 560	346 269	355 179	366 581	364 683	365 300	370 536	371 138	361 770	363 778	n.d.	n.d.		Dematerialized holdings in CAVALI 4/ (Millions of soles)
Participación porcentual de no residentes 5/	33,7	33,4	32,8	33,4	33,3	33,3	34,7	34,0	33,9	32,6	32,0	32,1	31,9	32,0	30,6	n.d.	n.d.		Non-resident percentage share 5/
Renta variable	36,8	36,0	35,6	36,0	35,2	35,6	38,1	37,4	37,1	36,7	36,3	36,3	36,0	36,5	34,0	n.d.	n.d.		Equities
Renta fija	28,7	29,4	28,7	29,5	30,2	29,2	29,0	28,3	28,3	25,7	25,5	24,8	24,7	24,4	25,0	n.d.	n.d.		Fixed-income instruments

1/ La información de este cuadro se ha actualizado en la Nota Semanal N° 34 (5 de setiembre de 2018). El calendario anual de publicación de estas estadísticas se presenta en la página vii de esta Nota.

2/ .

3/ Tasas promedios del período para operaciones de reporte con títulos de renta variable.

4/ Son las tenencias inscritas en la Caja de Valores de Lima - CAVALI ICLV S.A. -registradas a valor de mercado.

5/ Es el porcentaje de las tenencias inscritas en CAVALI ICLV S.A. en poder de inversionistas no residentes.

Fuente: Bolsa de Valores de Lima y CAVALI.

Elaboración: Gerencia de Política Monetaria - Subgerencia de Diseño de Política Monetaria.

SISTEMA PRIVADO DE PENSIONES ^{1/} /
PRIVATE PENSION SYSTEM ^{1/}

	2015	2016	2017				2018								
	Dic.	Dic.	Mar.	Jun.	Set.	Dic.	Ene.	Feb.	Mar.	Abr.	May.	Jun.	Jul.	Ago.17	
I. VALOR DEL FONDO (Millones de soles)	123 006	135 158	137 992	143 170	150 271	154 887	160 126	158 484	157 384	158 021	156 249	154 651	158 209	156 485	I. FUND VALUE (Millions of soles)
AFP Habitat	1 480	2 987	3 448	4 008	4 716	5 426	5 840	5 983	6 124	6 329	6 476	6 583	6 866	6 938	AFP Habitat
AFP Integra 2/	49 680	53 985	55 044	56 716	59 275	60 945	62 773	62 059	61 586	61 733	60 932	60 136	61 365	60 657	AFP Integra 2/
AFP Prima	39 009	42 845	43 659	45 350	47 527	48 836	50 462	49 918	49 456	49 637	48 855	48 386	49 552	48 921	AFP Prima
AFP Profuturo 2/	32 837	35 341	35 841	37 097	38 752	39 680	41 051	40 523	40 219	40 323	39 987	39 546	40 427	39 969	AFP Profuturo 2/
Nota: (Millones de US\$)	36 104	40 286	42 485	44 052	46 039	47 849	49 806	48 540	48 756	49 017	47 797	47 308	48 397	47 869	Nota: (Millions of US\$)
II. NUMERO DE AFILIADOS (Miles)	5 963	6 264	6 357	6 430	6 523	6 605	6 646	6 683	6 716	6 748	6 781	6 814	6 845	n.d.	II. NUMBER OF AFFILIATES (Thousands)
AFP Habitat	672	984	1 075	1 121	1 119	1 114	1 112	1 111	1 109	1 106	1 104	1 101	1 099	n.d.	AFP Habitat
AFP Integra	2 016	2 005	2 004	2 003	2 002	2 003	2 003	2 003	2 003	2 004	2 004	2 004	2 004	n.d.	AFP Integra
AFP Prima	1 455	1 465	1 469	1 498	1 595	1 683	1 726	1 764	1 801	1 835	1 870	1 906	1 940	n.d.	AFP Prima
AFP Profuturo	1 820	1 810	1 808	1 807	1 806	1 805	1 805	1 804	1 804	1 803	1 803	1 802	1 802	n.d.	AFP Profuturo
III. RENTABILIDAD REAL ÚLTIMOS 12 MESES 3/	1.2	6.5	6.2	9.1	6.2	10.4	13.6	13.3	13.1	11.2	8.1	5.6	5.4	n.d.	III. YEAR-ON-YEAR REAL YIELDS 3/
AFP Habitat	2.9	7.5	7.6	10.7	7.3	12.3	15.4	14.9	14.8	12.5	8.9	6.6	6.2	n.d.	AFP Habitat
AFP Integra	0.9	6.9	6.6	9.3	6.3	11.1	13.8	13.3	12.9	11.0	8.0	5.6	5.3	n.d.	AFP Integra
AFP Prima	0.5	6.7	6.0	8.8	6.0	10.7	14.1	13.8	13.4	11.6	8.1	5.4	5.3	n.d.	AFP Prima
AFP Profuturo	1.8	5.7	5.5	8.9	6.0	9.2	12.6	12.5	12.6	10.8	7.9	5.6	5.4	n.d.	AFP Profuturo
IV. CARTERA DE INVERSIONES 4/ 5/ (Millones de soles)	124 093	136 353	139 196	144 417	151 586	156 247	161 531	159 872	158 763	159 405	157 619	156 009	159 599	157 858	IV. INVESTMENT PORTFOLIO 4/ 5/ (Millions of soles)
Composición porcentual	100,0	100,0	100,0	100,0	100,0	100,0	100,0	100,0	100,0	100,0	100,0	100,0	100,0	100,0	Percentage composition
a. Valores gubernamentales	17,8	21,9	22,1	21,5	21,0	21,7	22,5	23,3	23,9	23,0	22,3	23,2	22,7	21,8	a. Government securities
Valores del gobierno central	17,8	21,5	21,4	21,4	20,0	21,6	22,4	23,3	23,9	22,9	22,3	23,2	22,7	21,8	Central government securities
Valores del Banco Central	-	0,4	0,7	0,1	1,1	0,1	0,1	0,0	0,0	0,0	0,0	0,0	-	-	Central bank securities
b. Empresas del sistema financiero	23,2	19,0	19,4	18,6	16,8	16,7	15,0	13,7	13,2	13,0	14,0	15,0	14,9	16,1	b. Financial institutions
Depósitos en moneda nacional	0,8	2,4	2,5	3,1	3,7	3,3	3,5	2,7	2,2	2,5	2,2	2,6	2,6	3,6	Deposits in domestic currency
Depósitos en moneda extranjera 6/	10,6	3,5	3,9	3,5	1,7	2,5	1,4	0,7	0,8	0,4	1,2	1,4	1,4	1,3	Deposits in foreign currency 6/
Acciones	0,9	1,9	1,6	1,5	1,7	1,9	2,0	2,0	2,1	2,1	2,2	2,5	2,5	2,6	Shares
Bonos	6,6	6,9	7,2	6,5	5,7	5,5	5,4	5,5	5,5	5,2	5,2	5,2	5,1	5,3	Bonds
Otros 7/	4,4	4,4	4,1	4,1	3,9	3,7	2,7	2,7	2,7	2,7	3,2	3,4	3,3	3,3	Other instruments 7/
c. Empresas no financieras	18,8	20,0	18,7	18,1	18,7	18,5	18,2	17,9	18,2	18,4	18,4	17,6	17,6	17,4	c. Non-financial institutions
Acciones comunes y de inversión 8/	6,6	8,4	7,7	7,2	8,0	8,6	8,8	8,5	8,7	8,7	8,7	8,3	8,6	8,2	Common and investment shares 8/
Bonos corporativos	6,7	6,7	6,7	7,1	7,1	6,5	6,2	6,4	6,4	6,4	6,6	6,6	6,5	6,6	Corporate bonds
Otros 9/	5,5	4,8	4,4	3,8	3,5	3,3	3,2	3,0	3,1	3,1	3,1	2,6	2,6	2,6	Other instruments 9/
d. Inversiones en el exterior	40,2	38,1	39,9	41,4	43,5	43,3	43,5	44,7	44,2	45,1	45,5	44,3	44,9	45,2	d. Foreign Investments
Títulos de deuda extranjeros	0,1	0,5	0,2	0,2	0,7	0,6	0,7	0,6	0,5	0,7	0,9	1,1	1,8	1,5	Foreign debt securities
Depósitos	0,4	0,6	0,4	0,4	0,4	0,4	0,1	0,3	0,4	0,6	0,7	0,7	0,6	0,9	Deposits
Fondos Mutuos extranjeros	37,8	35,0	37,4	39,4	41,3	40,7	41,2	42,3	42,0	42,5	42,7	41,2	41,6	41,6	Foreigns Mutual funds
Acciones de empresas extranjeras	0,3	0,2	0,3	0,1	0,1	0,1	0,1	0,1	0,1	0,1	0,1	0,1	0,1	0,0	Foreign shares
American Depository Shares (ADS)	0,1	0,1	0,1	0,1	0,1	0,1	0,1	0,1	0,1	0,1	0,1	0,1	0,0	0,0	American Depository Shares (ADS)
Otros	1,6	1,7	1,5	1,2	0,9	1,4	1,3	1,3	1,1	1,1	1,1	1,0	1,0	1,1	Others

1/ La información de este cuadro se ha actualizado en la Nota Semanal N°34 (5 de setiembre de 2018).

El calendario anual de publicación de estas estadísticas se presenta en la página vii de esta Nota.

2/ A partir del 30 de agosto de 2013, los recursos de AFP Horizonte fueron absorbidos por AFP Integra y AFP Profuturo

3/ La rentabilidad real corresponde al Fondo Tipo 2.

4/ Incluye el Encaje Legal que se constituye con recursos propios de las AFP.

Fuente: Superintendencia de Banca, Seguros y AFP.

Elaboración: Gerencia de Política Monetaria - Subgerencia de Diseño de Política Monetaria.

TIPO DE CAMBIO PROMEDIO DEL PERÍODO /
AVERAGE EXCHANGE RATE

(Soles por US dólar)^{1/} / (Soles per dollar)^{1/}

	Promedio del periodo Period Average									
	Interbancario 2/ Interbanking Rate			Bancario Banking Rate			Informal Informal Rate			
	Compra Bid	Venta Ask	Promedio Average	Compra Bid	Venta Ask	Promedio Average	Compra Bid	Venta Ask	Promedio Average	
2015	3,184	3,186	3,185	3,183	3,186	3,184	3,188	3,189	3,189	2015
Dic.	3,382	3,385	3,384	3,380	3,385	3,383	3,381	3,383	3,382	Dec.
2016	3,373	3,377	3,375	3,373	3,377	3,375	3,375	3,377	3,376	2016
Ene.	3,437	3,440	3,439	3,436	3,439	3,437	3,444	3,445	3,444	Jan.
Feb.	3,506	3,508	3,507	3,504	3,508	3,506	3,507	3,508	3,508	Feb.
Mar.	3,402	3,409	3,407	3,405	3,410	3,407	3,413	3,414	3,414	Mar.
Abr.	3,298	3,304	3,301	3,300	3,303	3,302	3,303	3,306	3,304	Apr.
May.	3,332	3,336	3,335	3,331	3,336	3,334	3,324	3,326	3,325	May.
Jun.	3,314	3,319	3,316	3,315	3,318	3,317	3,320	3,323	3,322	Jun.
Jul.	3,298	3,301	3,299	3,297	3,301	3,299	3,293	3,295	3,294	Jul.
Ago.	3,332	3,335	3,334	3,331	3,335	3,333	3,329	3,331	3,330	Aug.
Set.	3,381	3,384	3,382	3,380	3,384	3,382	3,380	3,383	3,382	Sep.
Oct.	3,384	3,387	3,386	3,384	3,388	3,386	3,387	3,389	3,388	Oct.
Nov.	3,401	3,405	3,403	3,401	3,405	3,403	3,397	3,399	3,398	Nov.
Dic.	3,394	3,397	3,395	3,393	3,398	3,395	3,399	3,401	3,400	Dec.
2017	3,259	3,263	3,261	3,259	3,262	3,260	3,261	3,263	3,262	2017
Ene.	3,338	3,342	3,340	3,338	3,342	3,340	3,349	3,351	3,350	Jan.
Feb.	3,258	3,262	3,260	3,258	3,262	3,260	3,260	3,262	3,261	Feb.
Mar.	3,262	3,266	3,264	3,262	3,265	3,264	3,261	3,263	3,262	Mar.
Abr.	3,246	3,249	3,248	3,246	3,249	3,247	3,244	3,246	3,245	Apr.
May.	3,271	3,276	3,273	3,271	3,275	3,273	3,267	3,269	3,268	May.
Jun.	3,266	3,271	3,268	3,266	3,269	3,268	3,270	3,272	3,271	Jun.
Jul.	3,248	3,251	3,249	3,247	3,250	3,249	3,251	3,253	3,252	Jul.
Ago.	3,240	3,244	3,242	3,240	3,243	3,241	3,244	3,245	3,244	Aug.
Set.	3,243	3,248	3,247	3,245	3,248	3,246	3,245	3,247	3,246	Sep.
Oct.	3,248	3,253	3,251	3,250	3,252	3,251	3,252	3,254	3,253	Oct.
Nov.	3,239	3,243	3,241	3,239	3,242	3,241	3,243	3,244	3,243	Nov.
Dic.	3,245	3,249	3,247	3,244	3,248	3,246	3,246	3,250	3,248	Dec.
2018										2018
Ene.	3,214	3,216	3,215	3,214	3,217	3,215	3,224	3,225	3,225	Jan.
Feb.	3,248	3,250	3,249	3,247	3,250	3,248	3,242	3,244	3,243	Feb.
Mar.	3,251	3,253	3,252	3,251	3,253	3,252	3,254	3,256	3,255	Mar.
Abr.	3,230	3,231	3,231	3,230	3,232	3,231	3,233	3,234	3,234	Apr.
May.	3,273	3,275	3,274	3,272	3,275	3,274	3,270	3,271	3,271	May.
Jun.	3,271	3,272	3,271	3,270	3,272	3,271	3,271	3,272	3,272	Jun.
Jul.	3,276	3,278	3,277	3,275	3,279	3,277	3,279	3,281	3,280	Jul.
Ago.	3,288	3,290	3,289	3,287	3,290	3,288	3,290	3,291	3,291	Aug.
Set. 1-4	3,309	3,312	3,310	3,307	3,311	3,309	3,304	3,306	3,305	Sep. 1-4
Variación %										% Chg.
12 meses	2,0	2,0	2,0	1,9	2,0	1,9	1,8	1,8	1,8	yoy
acumulada	2,0	1,9	2,0	1,9	1,9	1,9	1,8	1,7	1,8	Cumulative
mensual	0,6	0,7	0,7	0,6	0,6	0,6	0,4	0,4	0,4	Monthly

1/ La información de este cuadro se ha actualizado en la Nota Semanal N°34 (6 de setiembre de 2018).

El calendario anual de publicación de estas estadísticas se presenta en la página vii de esta Nota.

2/ A partir de 2004 los tipos de cambio promedio interbancario corresponden a las cotizaciones por transacciones ejecutadas en Datatec.

3/ Los datos corresponden al promedio del mes a la fecha indicada.

Fuente: BCRP, SBS, Reuters y Datatec.

Elaboración: Gerencia de Información y Análisis Económico - Subgerencia de Estadísticas Macroeconómicas.

**TIPO DE CAMBIO FIN DE PERÍODO /
END OF PERIOD EXCHANGE RATE**

 (Soles por US dólar)^{1/} / (Soles per dollar)^{1/}

	Fin de periodo End of Period									
	Interbancario 2/ Interbanking Rate			Bancario Banking Rate			Informal Informal Rate			
	Compra Bid	Venta Ask	Promedio Average	Compra Bid	Venta Ask	Promedio Average	Compra Bid	Venta Ask	Promedio Average	
2015	3.411	3.413	3.413	3.408	3.413	3.411	3.404	3.406	3.405	2015
Dic.	3,411	3,413	3,413	3,408	3,413	3,411	3,404	3,406	3,405	Dec.
2016	3.354	3.358	3.356	3.352	3.360	3.356	3.375	3.378	3.376	2016
Ene.	3,470	3,471	3,471	3,468	3,471	3,470	3,477	3,478	3,478	Jan.
Feb.	3,523	3,525	3,524	3,521	3,527	3,524	3,526	3,527	3,527	Feb.
Mar.	3,319	3,325	3,320	3,323	3,328	3,326	3,349	3,353	3,351	Mar.
Abr.	3,276	3,278	3,274	3,271	3,274	3,273	3,274	3,277	3,275	Apr.
May.	3,371	3,374	3,373	3,370	3,374	3,372	3,360	3,362	3,361	May.
Jun.	3,287	3,291	3,289	3,286	3,292	3,289	3,302	3,304	3,303	Jun.
Jul.	3,352	3,357	3,353	3,350	3,360	3,355	3,325	3,328	3,327	Jul.
Ago.	3,392	3,395	3,395	3,390	3,395	3,393	3,375	3,378	3,376	Aug.
Set.	3,395	3,397	3,399	3,397	3,403	3,400	3,385	3,387	3,386	Sep.
Oct.	3,362	3,364	3,363	3,360	3,365	3,363	3,366	3,368	3,367	Oct.
Nov.	3,410	3,413	3,412	3,409	3,413	3,411	3,410	3,415	3,413	Nov.
Dic.	3,354	3,358	3,356	3,352	3,360	3,356	3,375	3,378	3,376	Dec.
2017	3.239	3.241	3.240	3.238	3.245	3.242	3.245	3.279	3.262	2017
Ene.	3,281	3,283	3,283	3,282	3,287	3,285	3,290	3,292	3,291	Jan.
Feb.	3,261	3,263	3,263	3,259	3,263	3,261	3,247	3,249	3,248	Feb.
Mar.	3,247	3,251	3,248	3,246	3,249	3,248	3,248	3,250	3,249	Mar.
Abr.	3,242	3,245	3,244	3,242	3,246	3,244	3,245	3,246	3,246	Apr.
May.	3,270	3,274	3,271	3,270	3,272	3,271	3,272	3,273	3,273	May.
Jun.	3,250	3,253	3,252	3,251	3,255	3,253	3,255	3,257	3,256	Jun.
Jul.	3,240	3,241	3,240	3,239	3,242	3,241	3,247	3,249	3,248	Jul.
Ago.	3,239	3,243	3,241	3,239	3,242	3,241	3,238	3,240	3,239	Aug.
Set.	3,255	3,267	3,266	3,263	3,267	3,265	3,266	3,268	3,267	Sep.
Oct.	3,246	3,250	3,248	3,246	3,250	3,248	3,243	3,245	3,244	Oct.
Nov.	3,231	3,239	3,234	3,231	3,235	3,233	3,238	3,239	3,238	Nov.
Dic.	3,239	3,241	3,240	3,238	3,245	3,242	3,245	3,279	3,262	Dec.
2018										2018
Ene.	3,215	3,216	3,215	3,214	3,217	3,216	3,219	3,220	3,219	Jan.
Feb.	3,260	3,263	3,261	3,259	3,261	3,260	3,249	3,251	3,250	Feb.
Mar.	3,226	3,228	3,227	3,224	3,229	3,227	3,232	3,233	3,232	Mar.
Abr.	3,248	3,250	3,250	3,248	3,250	3,249	3,239	3,240	3,239	Apr.
May.	3,273	3,274	3,273	3,271	3,274	3,273	3,275	3,276	3,275	May.
Jun.	3,273	3,274	3,273	3,269	3,274	3,272	3,273	3,274	3,274	Jun.
Jul.	3,272	3,274	3,273	3,271	3,274	3,273	3,277	3,278	3,277	Jul.
Ago.	3,296	3,298	3,296	3,293	3,298	3,296	3,297	3,299	3,298	Aug.
Set. 1-4	3,314	3,317	3,316	3,312	3,315	3,314	3,307	3,309	3,308	Sep. 1-4
Variación %										% Chg.
12 meses	1,8	1,5	1,5	1,5	1,5	1,5	1,3	1,3	1,3	yoy
acumulada	2,3	2,3	2,3	2,3	2,2	2,2	1,9	0,9	1,4	Cumulative
mensual	0,5	0,6	0,6	0,6	0,5	0,5	0,3	0,3	0,3	Monthly

1/ La información de este cuadro se ha actualizado en la Nota Semanal N°34 (6 de setiembre de 2018).

El calendario anual de publicación de estas estadísticas se presenta en la página vii de esta Nota.

2/ A partir de 2004 los tipos de cambio promedio interbancario corresponden a las cotizaciones por transacciones ejecutadas en Datatec.

3/ Los datos corresponden al fin del período de la fecha indicada.

Fuente: BCRP, SBS, Reuters y Datatec.

Elaboración: Gerencia de Información y Análisis Económico - Subgerencia de Estadísticas Macroeconómicas.

**TIPO DE CAMBIO DE LAS PRINCIPALES MONEDAS /
FOREIGN EXCHANGE RATES**
(Datos promedio de período, unidades monetarias por US dólar)^{1/ 2/} / (Average of period, currency units per US dollar)^{1/ 2/}

	Euro (euro) (E) 3/	Yen (Japanese Yen) (¥)	Real Brasileño (Brazilian Real) (R)	Libra Esterlina (Pound) (£) 3/	Peso Chileno (Chilean Peso) (\$)	Yuan Chino (Chinese Yuan) (元)	Peso Colombiano (Colombian Peso) (\$)	Peso Mexicano (Mexican Peso) (\$)	Franco Suizo (Swiss Franc) (\$) 3/	DEG SDR	Indice FED 4/ 5/	
2015	1,1103	121,02	3,3310	1,5285	654	6,2843	2745	15,8708	1,0397	0,7148	117,2	2015
Dic.	1,0899	121,59	3,8774	1,4981	704	6,4544	3247	17,0747	1,0065	0,7215	122,2	Dec.
2016	1,1069	108,82	3,4866	1,3555	677	6,6440	3054	18,6887	1,0151	0,7199	122,7	2016
Ene.	1,0868	118,20	4,0538	1,4387	722	6,5737	3294	18,1004	0,9929	0,7236	124,9	Jan.
Feb.	1,1105	114,67	3,9662	1,4313	703	6,5493	3358	18,4629	1,0083	0,7176	123,8	Feb.
Mar.	1,1142	112,95	3,6927	1,4254	680	6,5045	3118	17,6128	1,0193	0,7168	121,4	Mar.
Abr.	1,1339	109,76	3,5541	1,4316	670	6,4784	2993	17,4812	1,0370	0,7100	119,4	Apr.
May.	1,1299	108,99	3,5389	1,4524	684	6,5304	3002	18,1744	1,0213	0,7125	120,7	May.
Jun.	1,1242	105,45	3,4174	1,4210	679	6,5918	2983	18,6359	1,0317	0,7104	121,1	Jun.
Jul.	1,1064	104,09	3,2792	1,3148	658	6,6786	2971	18,5958	1,0184	0,7192	122,0	Jul.
Ago.	1,1206	101,31	3,2088	1,3105	660	6,6489	2957	18,4969	1,0292	0,7146	120,8	Aug.
Set.	1,1213	101,83	3,2526	1,3149	668	6,6722	2915	19,2020	1,0269	0,7148	121,8	Sep.
Oct.	1,1026	103,85	3,1864	1,2335	663	6,7314	2936	18,8880	1,0131	0,7243	122,9	Oct.
Nov.	1,0786	108,63	3,3408	1,2442	667	6,8450	3109	20,0910	1,0031	0,7324	125,8	Nov.
Dic.	1,0539	116,13	3,3485	1,2474	666	6,9239	3008	20,5235	0,9803	0,7426	127,7	Dec.
2017	1,1296	112,16	3,1920	1,2889	649	6,7587	2952	18,9193	1,0158	0,7214	122,2	2017
Ene.	1,0631	114,92	3,1973	1,2353	660	6,8957	2942	21,3949	0,9921	0,7403	127,6	Jan.
Feb.	1,0642	113,01	3,1030	1,2487	643	6,8727	2881	20,2783	0,9983	0,7379	125,8	Feb.
Mar.	1,0687	112,91	3,1265	1,2347	662	6,8963	2940	19,2734	0,9977	0,7381	125,3	Mar.
Abr.	1,0717	110,04	3,1383	1,2644	655	6,8902	2876	18,7489	0,9991	0,7350	124,3	Apr.
May.	1,1057	112,25	3,2059	1,2922	672	6,8849	2923	18,7691	1,0139	0,7276	123,7	May.
Jun.	1,1238	110,96	3,2960	1,2812	665	6,8087	2970	18,1343	1,0333	0,7227	122,0	Jun.
Jul.	1,1532	112,38	3,1991	1,2998	658	6,7724	3036	17,8091	1,0416	0,7168	120,4	Jul.
Ago.	1,1818	109,84	3,1527	1,2957	643	6,6691	2971	17,8015	1,0359	0,7086	119,1	Aug.
Set.	1,1898	110,91	3,1348	1,3313	627	6,5739	2918	17,8620	1,0382	0,7043	117,9	Sep.
Oct.	1,1755	112,93	3,1937	1,3202	630	6,6268	2960	18,8340	1,0182	0,7093	120,0	Oct.
Nov.	1,1744	112,82	3,2613	1,3231	634	6,6218	3012	18,9150	1,0087	0,7099	120,3	Nov.
Dic.	1,1836	112,93	3,2959	1,3404	635	6,5919	2989	19,2114	1,0131	0,7066	120,0	Dec.
2018	1,1937	109,57	3,6070	1,3493	630	6,5137	2891	19,0619	1,0280	0,7018	121,2	2018
Ene.	1,2181	111,06	3,2136	1,3797	606	6,4366	2869	18,9545	1,0388	0,6961	117,2	Jan.
Feb.	1,2343	107,86	3,2486	1,3964	596	6,3238	2859	18,6598	1,0699	0,6888	117,6	Feb.
Mar.	1,2338	106,06	3,2804	1,3977	604	6,3204	2843	18,5821	1,0547	0,6884	118,1	Mar.
Abr.	1,2272	107,62	3,4078	1,4069	601	6,2987	2770	18,3784	1,0322	0,6891	118,2	Apr.
May.	1,1813	109,69	3,6314	1,3462	627	6,3733	2863	19,5616	1,0029	0,7023	121,5	May.
Jun.	1,1672	110,14	3,7842	1,3286	637	6,4684	2895	20,3057	1,0100	0,7067	123,4	Jun.
Jul.	1,1686	111,48	3,8241	1,3170	652	6,7164	2885	18,9890	1,0056	0,7121	124,1	Jul.
Ago.	1,1524	110,97	3,9129	1,2847	658	6,8519	2965	18,8278	1,0094	0,7173	125,3	Aug.
Sep. 1-4	1,1603	111,27	4,1596	1,2864	688	6,8335	3072	19,2981	1,0289	0,7152	125,3	Sep. 1-4
Variación %												% Chg.
12 meses	-2,48	0,32	32,69	-3,37	9,72	3,95	5,31	8,04	-0,89	1,55	6,28	yoy
acumulada	-1,97	-1,48	26,20	-4,03	8,26	3,66	2,78	0,45	1,56	1,22	4,48	Cumulative
mensual	0,69	0,27	6,31	0,14	4,50	-0,27	3,63	2,50	1,93	-0,29	0,00	Monthly

1/ La información de este cuadro se ha actualizado en la Nota Semanal N°34 (6 de septiembre de 2018).

2/ Promedio compra - venta.

3/ Dólar por unidad monetaria en el caso del Euro, Libra Esterlina y Franco Suizo.

4/ Se calcula tomando en cuenta las monedas de los socios comerciales de EUA ponderadas por el peso en el comercio de dicho país.

Un alza del índice significa una apreciación del dólar. Fuente: Reserva Federal de Estados Unidos.

5/ Datos al 1 de Agosto de 2018

Fuente: Bloomberg, FMI y Reuters.

Elaboración: Gerencia de Información y Análisis Económico - Subgerencia de Economía Internacional.

TIPO DE CAMBIO DE LAS PRINCIPALES MONEDAS /
FOREIGN EXCHANGE RATES

(Datos promedio de período, S/ por unidad monetaria) ^{1/ 2/} / (Average of period, S/ per currency units) ^{1/ 2/}

	Dólar Americano (Dólar) (US\$)	Euro (Euro) (€)	Yen (Japanese Yen) (¥)	Real Brasileño (Brazilian Real) (R)	Libra Esterlina (Pound) (£)	Peso Chileno (Chilean Peso) (\$)	Yuan Chino (Chinese Yuan) (元)	Peso Colombiano (Colombian Peso) (\$)	Peso Mexicano (Mexican Peso) (\$)	Franco Suizo (Swiss Franc) (\$)	Dólar Canadiense (Canadian Dollar) (Can\$)	Canasta Basket 3/	
2015	3,184	3,532	0,026	0,969	4,866	0,005	0,511	0,001	0,201	3,309	2,490	0,514	2015
Dic.	3,383	3,679	0,028	0,874	5,070	0,005	0,524	0,001	0,199	3,397	2,468	0,526	Dec.
2016	3,375	3,734	0,031	0,972	4,574	0,005	0,508	0,001	0,181	3,425	2,547	0,527	2016
Ene.	3,437	3,733	0,029	0,850	4,950	0,005	0,523	0,001	0,191	3,413	2,419	0,527	Jan.
Feb.	3,506	3,889	0,030	0,883	5,011	0,005	0,536	0,001	0,190	3,526	2,541	0,541	Feb.
Mar.	3,407	3,782	0,030	0,916	4,847	0,005	0,524	0,001	0,192	3,466	2,576	0,533	Mar.
Abr.	3,302	3,744	0,030	0,925	4,725	0,005	0,510	0,001	0,189	3,424	2,576	0,523	Apr.
May.	3,334	3,771	0,031	0,944	4,842	0,005	0,511	0,001	0,185	3,412	2,577	0,526	May.
Jun.	3,317	3,724	0,031	0,964	4,709	0,005	0,503	0,001	0,178	3,419	2,574	0,522	Jun.
Jul.	3,299	3,651	0,032	1,007	4,338	0,005	0,494	0,001	0,178	3,359	2,526	0,519	Jul.
Ago.	3,333	3,737	0,033	1,039	4,371	0,005	0,501	0,001	0,180	3,434	2,565	0,528	Aug.
Set.	3,382	3,792	0,033	1,039	4,444	0,005	0,507	0,001	0,177	3,473	2,580	0,534	Sep.
Oct.	3,386	3,733	0,033	1,063	4,178	0,005	0,502	0,001	0,179	3,429	2,555	0,531	Oct.
Nov.	3,403	3,675	0,032	1,018	4,230	0,005	0,498	0,001	0,171	3,417	2,534	0,525	Nov.
Dic.	3,395	3,580	0,029	1,013	4,244	0,005	0,491	0,001	0,166	3,331	2,547	0,518	Dec.
2017	3,260	3,681	0,029	1,022	4,199	0,005	0,483	0,001	0,173	3,312	2,515	0,513	2017
Ene.	3,340	3,545	0,029	1,045	4,105	0,005	0,484	0,001	0,166	3,312	2,532	0,512	Jan.
Feb.	3,260	3,469	0,029	1,050	4,070	0,005	0,474	0,001	0,160	3,254	2,486	0,505	Feb.
Mar.	3,264	3,487	0,029	1,044	4,025	0,005	0,473	0,001	0,168	3,257	2,439	0,505	Mar.
Abr.	3,247	3,482	0,030	1,036	4,103	0,005	0,471	0,001	0,173	3,245	2,416	0,505	Apr.
May.	3,273	3,616	0,029	1,020	4,232	0,005	0,475	0,001	0,174	3,317	2,406	0,510	May.
Jun.	3,268	3,669	0,029	0,992	4,183	0,005	0,480	0,001	0,180	3,375	2,457	0,512	Jun.
Jul.	3,249	3,742	0,029	1,014	4,220	0,005	0,480	0,001	0,182	3,382	2,561	0,513	Jul.
Ago.	3,241	3,827	0,029	1,029	4,201	0,005	0,486	0,001	0,182	3,360	2,572	0,517	Aug.
Set.	3,246	3,868	0,029	1,036	4,326	0,005	0,494	0,001	0,182	3,374	2,645	0,522	Sep.
Oct.	3,251	3,822	0,029	1,019	4,293	0,005	0,491	0,001	0,174	3,312	2,585	0,518	Oct.
Nov.	3,241	3,799	0,029	0,994	4,280	0,005	0,489	0,001	0,171	3,267	2,537	0,515	Nov.
Dic.	3,246	3,842	0,029	0,986	4,351	0,005	0,492	0,001	0,170	3,289	2,539	0,517	Dec.
2018													2018
Ene.	3,215	3,925	0,029	1,003	4,450	0,005	0,501	0,001	0,170	3,350	2,588	0,523	Jan.
Feb.	3,248	4,010	0,030	1,000	4,536	0,005	0,514	0,001	0,174	3,476	2,581	0,532	Feb.
Mar.	3,252	4,013	0,031	0,992	4,544	0,005	0,514	0,001	0,175	3,433	2,515	0,532	Mar.
Abr.	3,231	3,964	0,030	0,948	4,542	0,005	0,513	0,001	0,176	3,334	2,536	0,528	Apr.
May.	3,274	3,865	0,030	0,900	4,405	0,005	0,514	0,001	0,167	3,283	2,544	0,524	May.
Jun.	3,271	3,818	0,030	0,866	4,347	0,005	0,506	0,001	0,161	3,304	2,492	0,518	Jun.
Jul.	3,277	3,830	0,029	0,856	4,316	0,005	0,488	0,001	0,172	3,295	2,495	0,512	Jul.
Ago.	3,288	3,794	0,030	0,841	4,231	0,005	0,480	0,001	0,175	3,322	2,522	0,509	Aug.
Set. 1-4	3,309	3,839	0,030	0,795	4,256	0,005	0,484	0,001	0,171	3,405	2,518	0,509	Sep. 1-4
Variación %													% Chg.
12 meses	1,9	-0,7	1,4	-23,2	-1,6	-7,3	-2,0	-3,2	-6,0	0,9	-4,8	-2,4	yoy
acumulada	1,9	-0,1	3,5	-19,3	-2,2	-5,6	-1,7	-0,7	0,7	3,5	-0,8	-1,6	Cumulative
mensual	0,6	1,2	0,4	-5,4	0,6	-3,8	0,9	-3,0	-1,9	2,5	-0,1	0,0	Monthly

1/ La información de este cuadro se ha actualizado en la Nota Semanal N° 34 (6 de setiembre de 2018).

2/ Promedio compra - venta de los tipos de cambio cruzados diarios desde enero de 2018. Los datos anteriores corresponde al tipo de cambio cruzado mensual con datos del FMI.

3/ Indica el grado de devaluación del sol con respecto a las monedas de los principales socios comerciales. Se calcula tomando el promedio de tipos de cambio de las monedas correspondientes en relación al dólar de los Estados Unidos de América.

Calculado con ponderaciones de comercio 2017.

Fuente : FMI, Reuters, Bloomberg y SBS.

Elaboración : Gerencia de Información y Análisis Económico - Subgerencia de Estadísticas Macroeconómicas.

**TIPO DE CAMBIO NOMINAL Y REAL BILATERAL /
NOMINAL AND BILATERAL REAL EXCHANGE RATE**
(Datos promedio del período) ^{1/} / (Average data) ^{1/}

	TIPOS DE CAMBIO NOMINAL PROMEDIO S/ por US\$ ^{2/} AVERAGE NOMINAL EXCHANGE RATE S/ per US\$			INFLACIÓN / INFLATION		ÍNDICE DE TIPO DE CAMBIO REAL BILATERAL ^{3/ 4/} BILATERAL REAL EXCHANGE RATE INDEX Base: 2009 = 100 / Base: 2009 = 100			
	Promedio Average	Var. % Mens. Monthly % Chg.	Var. % 12 meses Yoy % Chg.	Doméstica Domestic	USA ^{3/} USA	Nivel Level	Var. % Mensual Monthly % chg.	Var. % 12 Meses Yoy. % Chg.	
	2016	3,375					101,3		
Dic	3,395	-0,2	0,4	0,3	0,0	101,0	-0,5	-0,8	Dec
Var. % Dic./Dic.	0,4					-0,8			Var. % Dec./Dec.
2017 5/	3,260					97,2			2017 5/
Ene	3,340	-1,6	-2,8	0,2	0,6	99,7	-1,3	-3,4	Jan
Feb	3,260	-2,4	-7,0	0,3	0,3	97,3	-2,4	-7,5	Feb
Mar	3,264	0,1	-4,2	1,3	0,1	96,2	-1,1	-5,7	Mar
Abr	3,247	-0,5	-1,6	-0,3	0,3	96,2	0,1	-3,1	Apr
May	3,273	0,8	-1,8	-0,4	0,1	97,5	1,3	-2,9	May
Jun	3,268	-0,2	-1,5	-0,2	0,1	97,6	0,1	-2,5	Jun
Jul	3,249	-0,6	-1,5	0,2	-0,1	96,8	-0,8	-2,6	Jul
Ago	3,241	-0,2	-2,7	0,7	0,3	96,2	-0,6	-3,9	Aug
Set	3,246	0,1	-4,0	0,0	0,5	96,9	0,7	-4,7	Sep
Oct	3,251	0,2	-4,0	-0,5	-0,1	97,4	0,6	-4,0	Oct
Nov	3,241	-0,3	-4,8	-0,2	0,0	97,3	-0,1	-4,2	Nov
Dic	3,246	0,2	-4,4	0,2	-0,1	97,2	0,0	-3,7	Dec
Var. % Dic./Dic.	-4,4					-3,7			Var. % Dec./Dec.
2018 5/	3,215					96,7			2018 5/
Ene	3,215	-1,0	-3,7	0,1	0,5	96,7	-0,5	-3,0	Jan
Feb	3,248	1,0	-0,4	0,3	0,5	97,9	1,2	0,7	Feb
Mar	3,252	0,1	-0,4	0,5	0,2	97,8	-0,2	1,6	Mar
Abr	3,231	-0,7	-0,5	-0,1	0,4	97,6	-0,1	1,4	Apr
May	3,274	1,3	0,0	0,0	0,4	99,3	1,7	1,9	May
Jun	3,271	-0,1	0,1	0,3	0,2	99,1	-0,3	1,5	Jun
Jul*	3,277	0,2	0,9	0,4	0,0	98,9	-0,2	2,2	Jul*
Ago*	3,288	0,4	1,4	0,1	0,0	99,1	0,3	3,1	Aug*

*Estimado

1/ La información de este cuadro se ha actualizado en la Nota Semanal N° 34 (6 de setiembre de 2018).

2/ Promedio compra - venta del sistema bancario.

3/ Considera el índice de precios de los Estados Unidos de América. Dato proyectado para el último mes.

4/ El índice de tipo de cambio real mide el grado de depreciación real de la moneda nacional con respecto al periodo base empleado. No es una medición de atraso o adelanto cambiario absoluto.

5/ Datos preliminares a partir de enero de 2018.

Fuente:
Elaboración:S.B.S., BCRP, FMI, Reuters y Bloomberg.
Gerencia de Información y Análisis Económico - Subgerencia de Estadísticas Macroeconómicas

**TIPO DE CAMBIO NOMINAL Y REAL MULTILATERAL /
NOMINAL AND MULTILATERAL REAL EXCHANGE RATE**

 (Datos promedio del período) ^{1/} / (Average data) ^{1/}

	TIPOS DE CAMBIO NOMINAL PROMEDIO S/ por canasta 2/ AVERAGE NOMINAL EXCHANGE RATE S/ per basket			INFLACIÓN / INFLATION		ÍNDICE DE TIPO DE CAMBIO REAL MULTILATERAL ^{4/5/} MULTILATERAL REAL EXCHANGE RATE INDEX Base: 2009 = 100 / Base: 2009=100			
	Promedio Average	Var. % Mens. Monthly % .Chg.	Var.%12 meses Yoy % Chg.	Doméstica Domestic	Multilateral 3/ Multilateral	Nivel Level	Var. % Mensual Monthly % chg.	Var.%12 Meses Yoy. % Chg.	
2016	0,527					98,5			2016
Dic.	0,518	-1,3	-1,5	0,3	0,1	96,1	-1,6	-2,5	Dec.
2017 6/	0,513					94,9			2017 6/
Ene.	0,512	-1,1	-2,9	0,2	0,6	95,3	-0,8	-3,4	Jan.
Feb.	0,505	-1,5	-6,7	0,3	0,2	93,7	-1,6	-7,7	Feb.
Mar.	0,505	0,1	-5,2	1,3	0,0	92,6	-1,2	-7,0	Mar.
Abr.	0,505	0,0	-3,5	-0,3	0,2	93,0	0,4	-5,1	Apr.
May.	0,510	0,9	-3,1	-0,4	0,0	94,3	1,4	-4,2	May.
Jun.	0,512	0,5	-2,0	-0,2	-0,1	94,8	0,6	-3,0	Jun.
Jul.	0,513	0,1	-1,2	0,2	0,0	94,8	0,0	-2,3	Jul.
Ago.	0,517	0,9	-2,1	0,7	0,3	95,3	0,5	-3,3	Aug.
Set.	0,522	0,9	-2,3	0,0	0,3	96,5	1,3	-3,2	Sep.
Oct.	0,518	-0,8	-2,5	-0,5	0,1	96,3	-0,2	-2,6	Oct.
Nov.	0,515	-0,6	-2,0	-0,2	0,1	96,1	-0,3	-1,6	Nov.
Dic.	0,517	0,5	-0,1	0,2	0,2	96,6	0,5	0,5	Dec.
Var. % Dic./Dic.	-0,1			1,4	2,0	0,5			Var. % Dec./Dec.
2018 6/	0,523					97,6			2018 6/
Ene.	0,523	1,1	2,1	0,1	0,4	97,9	1,4	2,7	Jan.
Feb.	0,532	1,7	5,4	0,3	0,6	99,9	2,0	6,6	Feb.
Mar.	0,532	0,0	5,3	0,5	-0,2	99,2	-0,7	7,1	Mar.
Abr.	0,528	-0,8	4,5	-0,1	0,1	98,6	-0,6	6,0	Apr.
May.	0,524	-0,7	2,8	0,0	0,2	98,1	-0,5	4,1	May.
Jun.	0,518	-1,1	1,2	0,3	0,1	96,8	-1,3	2,1	Jun.
Jul.*	0,512	-1,1	-0,1	0,4	0,1	95,5	-1,4	0,7	Jul.*
Ago.*	0,509	-0,6	-1,5	0,1	0,2	95,0	-0,5	-0,3	Aug.*

* Estimado

1/ La información de este cuadro se ha actualizado en la Nota Semanal N° 34 (6 de setiembre de 2018).

2/ Promedio del sistema bancario.

3/ Considera los índices de nuestros 20 principales socios comerciales.

Hasta el Boletín Semanal N°28 - 2000 se empleó una canasta de siete países.

4/ El índice de tipo de cambio real mide el grado de depreciación real de la moneda nacional con respecto al periodo base empleado. No es una medición de atraso o adelanto cambiario absoluto.

5/ Calculado con ponderaciones de comercio 2017.

6/ Datos preliminares a partir de enero de 2018.

Fuente : BCRP, FMI, Reuters y Bloomberg.

Elaboración : Gerencia de Información y Análisis Económico - Subgerencia de Estadísticas Macroeconómicas.

**TIPO DE CAMBIO REAL BILATERAL DEL PERÚ RESPECTO A PAÍSES LATINOAMERICANOS /
PERU - LATIN AMERICA BILATERAL REAL EXCHANGE RATE**

(Datos promedio del período) ^{1/ 2/ 3/} / (Average data) ^{1/ 2/ 3/}

	Base:2009 =100								
	ARGENTINA	BRASIL	CHILE	COLOMBIA	ECUADOR 3/	MÉXICO	URUGUAY	VENEZUELA	
2016	54,1	81,6	93,1	82,4	115,8	83,9	118,8	363,0	2016
Dic.	53,5	85,4	94,3	83,7	115,0	77,1	124,5	445,8	Dec.
2017									2017
Ene.	52,5	88,2	93,9	84,9	113,0	73,9	126,4	455,0	Jan.
Feb.	52,7	88,6	94,1	85,2	110,1	75,8	124,2	460,3	Feb.
Mar.	52,9	87,2	90,8	82,9	109,0	79,2	123,8	473,1	Mar.
Abr.	53,9	86,8	91,6	85,0	109,2	81,8	123,8	490,9	Apr.
May.	53,8	86,2	90,6	84,7	110,6	82,6	126,7	516,7	May.
Jun.	53,1	83,7	91,1	83,9	109,9	85,5	125,8	537,4	Jun.
Jul.	50,0	85,6	91,6	81,0	108,9	86,8	124,1	554,5	Jul.
Ago.	49,4	86,5	92,9	82,1	108,0	86,6	123,7	571,6	Aug.
Set.	50,6	87,2	95,7	83,9	108,0	87,1	123,6	595,4	Sep.
Oct.	50,8	86,6	96,2	83,4	108,5	83,8	122,9	623,1	Oct.
Nov.	51,2	84,9	95,6	81,7	108,1	83,5	123,8	647,2	Nov.
Dic.	51,1	84,4	95,3	82,7	108,3	83,6	125,0	673,2	Dec.
2018									2018
Ene.	47,5	86,0	99,6	86,2	107,3	84,0	128,4	436,3	Jan.
Feb.	46,5	85,8	101,9	87,4	108,3	85,9	133,0	457,3	Feb.
Mar.	46,0	84,8	100,4	87,6	108,0	86,0	136,9	473,8	Mar.
Abr.	46,2	81,3	100,7	90,0	107,3	86,4	140,3	490,2	Apr.
May.	40,5	77,5	98,0	88,4	108,5	82,0	136,1	516,5	May.
Jun.	36,4	75,2	96,3	87,4	107,7	79,1	134,6	534,9	Jun.
Jul.*	35,3	74,3	94,2	87,3	107,5	84,8	138,7	555,1	Jul.*
Ago.*	33,6	73,0	93,8	85,4	108,6	86,1	142,8	578,6	Aug.*
Variación %									% Chg.
12 meses	-32,1	-15,6	1,0	4,0	0,6	-0,7	15,4	1,2	yoy
acumulada	-34,3	-13,5	-1,5	3,2	0,3	2,9	14,2	-14,0	Cumulative
mensual	-4,8	-1,7	-0,4	-2,2	1,0	1,5	2,9	4,2	Monthly

* Estimado

1/ La información de este cuadro se ha actualizado en la Nota Semanal N° 34 (6 de setiembre de 2018).

El calendario anual de publicación de estas estadísticas se presenta en la página vii de esta Nota.

2/ Datos preliminares a partir de enero de 2018. El índice de tipo de cambio real bilateral mide el poder adquisitivo de nuestra moneda en relación a la de otro país,

tomando como base de comparación un período determinado. No es una medida de atraso o adelanto cambiario absoluto.

Un índice mayor a 100 indica subvaluación relativa al período base y uno menor a 100 señala sobrevaluación relativa.

Se calcula en base a los tipos de cambio promedio compra-venta y los índices de precios al consumidor reportado al FMI.

3/ Dado el esquema de dolarización, a partir de enero de 2000 se asume un tipo de cambio fijo del sucre frente al dólar.

Fuente: FMI, Reuters y Bloomberg.

Elaboración: Gerencia de Información y Análisis Económico - Subgerencia de Estadísticas Macroeconómicas.

OPERACIONES EN MONEDA EXTRANJERA DE LAS EMPRESAS BANCARIAS / FOREIGN EXCHANGE TRANSACTIONS OF COMMERCIAL BANKS

(Millones de US dólares)^{1/} / (Millions of US dollars)^{1/}

	CON EL PÚBLICO WITH NON-BANKING CUSTOMERS						ENTRE BANCOS INTERBANK TRANSACTIONS					CON OTRAS INSTITUCIONES FINANCIERAS 2/	POSICIÓN DE CAMBIO FOREIGN EXCHANGE POSITION						
	AL CONTADO			FORWARDS Y SWAPS PACTADOS			FORWARDS Y SWAPS VENCIDOS SIN ENTREGA		FORWARDS Y SWAPS VENCIDOS CON ENTREGA		OPCIONES		AL CONTADO	DERIVADOS	TRANSACTIONS WITH OTHER FINANCIAL INSTITUTIONS	FLUJOS		SALDOS	
	SPOT			FORWARDS AND SWAPS TRADED			NON DELIVERY FORWARDS AND SWAPS MATURED		DELIVERY FORWARDS AND SWAPS MATURED		OPTIONS	3/ SPOT	4/ DERIVATIVES	CONTABLE		GLOBAL		CONTABLE	GLOBAL
	COMPRAS	VENTAS	COMPRAS NETAS	COMPRAS	VENTAS	COMPRAS NETAS	COMPRAS	VENTAS	COMPRAS	VENTAS	CAMBIO SALDO	5/ DELTA 7/ DELTA STOCK CHANGE	J		SPOT	HEDGED		SPOT	HEDGED
	PURCHASES	SALES	NET PURCHASES	PURCHASES	SALES	NET PURCHASES	PURCHASES	SALES	PURCHASES	SALES	DELTA 7/ DELTA STOCK CHANGE			K=C+F+H-G+H+J	6/ SPOT	HEDGED			
	A	B	C=A-B	D	E	F=D-E	G	H		I									
2015	89 606	126 316	-36 710	44 593	66 044	-21 451	18 844	65 810	27 934	2 607	-509	107 557	7 278	11 545	-2 153	-158	-185	967	2015
Dic	5 129	6 348	-1 219	2 816	4 610	-1 795	1 259	4 552	1 594	167	16	5 675	126	17	278	312	-185	967	Dec.
2016	62 952	59 702	3 250	35 527	39 947	-4 420	28 980	40 634	6 111	4 819	467	90 445	1 781	-11 704	591	-754	406	213	2016
Ene.	4 108	6 457	-2 348	2 202	4 712	-2 511	871	4 301	1 198	132	-123	7 550	53	1 319	-990	-233	-1 175	733	Jan.
Feb.	3 961	5 502	-1 541	1 993	4 444	-2 451	1 027	3 993	1 214	245	88	10 201	165	897	201	-41	-974	692	Feb.
Mar.	5 791	6 309	-519	2 856	4 491	-1 634	1 985	5 227	796	319	115	11 436	193	-1 323	-2	-119	-977	574	Mar.
Abr.	5 600	4 916	684	2 929	3 490	-561	2 177	4 463	434	419	76	6 535	65	-2 947	-190	-463	-1 167	110	Apr.
May.	5 276	4 250	1 026	2 155	3 431	-1 276	2 560	3 275	377	648	80	5 522	149	-302	393	244	-774	354	May
Jun.	5 662	4 896	766	3 653	3 097	557	2 483	3 530	424	654	34	7 473	106	-2 754	-263	-350	-1 037	4	Jun.
Jul.	5 930	3 571	2 359	3 742	1 912	1 830	2 683	2 378	219	424	86	7 482	179	-3 973	-76	-4	-1 113	0	Jul.
Ago.	5 243	4 098	1 145	3 987	2 470	1 517	3 282	2 192	291	441	123	6 772	298	-1 577	670	119	-443	119	Aug.
Set.	5 530	5 043	487	3 488	2 673	815	3 525	2 610	272	506	49	6 853	191	-512	199	-76	-245	43	Sep.
Oct.	4 874	4 759	115	3 744	2 952	791	3 172	2 780	268	404	-22	7 900	134	-318	-51	174	-296	217	Oct.
Nov.	5 290	4 455	835	2 286	3 368	-1 082	3 133	2 789	170	410	28	6 601	93	316	640	-247	344	-30	Nov.
Dic.	5 686	5 446	240	2 491	2 907	-416	2 084	3 097	448	217	-66	6 121	155	-529	62	243	406	213	Dec.
2017	71 159	68 433	2 726	43 465	43 086	378	33 951	37 178	8 700	4 326	-54	108 865	3 937	-6 195	1 040	82	1 447	294	2017
Ene.	5 622	5 941	-319	3 784	3 125	659	2 325	2 460	712	188	-49	7 818	250	-376	-56	50	351	263	Jan.
Feb.	4 819	5 041	-223	3 304	3 027	277	2 902	3 142	522	198	29	7 651	54	-344	-229	-20	122	243	Feb.
Mar.	6 257	4 990	1 267	3 084	3 755	-671	2 647	2 916	366	264	-9	8 904	151	-856	528	1	650	244	Mar.
Abr.	5 322	4 455	867	2 654	3 117	-463	2 468	3 117	253	275	17	8 459	145	-990	-143	80	507	324	Apr.
May.	5 505	6 189	-684	4 105	4 007	99	2 395	2 939	1 200	289	-38	8 927	121	-42	89	-121	596	203	May.
Jun.	5 465	6 031	-566	3 394	4 214	-821	2 627	3 981	1 364	144	-16	7 920	229	242	899	194	1 495	397	Jun.
Jul.	5 633	6 387	-754	3 762	3 399	363	1 913	3 043	1 567	170	-18	9 661	435	-958	-232	-237	1 263	160	Jul.
Ago.	5 946	6 915	-970	4 574	3 392	1 182	2 155	3 812	1 304	212	-16	11 886	602	-1 877	-1 754	-25	-491	136	Aug.
Set.	6 735	5 392	1 342	4 590	3 668	922	3 834	2 957	604	363	-13	10 069	806	-1 582	1	-208	-491	-73	Sep.
Oct.	6 462	5 281	1 180	4 054	3 878	176	3 989	2 676	244	918	29	10 992	359	-76	430	-4	-60	-76	Oct.
Nov.	5 775	5 627	149	3 508	3 206	302	3 478	3 272	288	593	37	7 850	513	131	-25	413	-86	337	Nov.
Dic.	7 618	6 184	1 434	2 652	4 298	-1 647	3 218	2 862	275	710	-6	8 529	273	532	1 532	-42	1 447	294	Dec.
2018	48 686	51 289	-2 603	32 018	40 598	-8 580	23 842	35 361	4 284	2 542	-1	103 108	4 371	-417	-1 520	-81	-73	213	2018
Ene.	5 690	5 757	-68	3 138	3 846	-707	2 589	3 699	178	488	12	11 489	391	-539	-918	-193	529	102	Jan.
Feb.	5 434	6 240	-806	3 952	4 135	-183	2 757	3 123	225	295	-18	14 016	465	640	-573	-1	-44	101	Feb.
Mar.	6 064	6 293	-229	3 431	5 215	-1 784	2 845	4 555	362	232	21	13 993	458	369	270	86	227	187	Mar.
Abr.	6 694	6 843	-149	4 186	4 466	-280	2 636	3 935	468	302	-3	16 346	390	-1 028	-674	-160	-448	28	Apr.
May.	6 594	6 890	-297	3 952	5 728	-1 776	3 198	5 013	631	357	9	14 241	341	530	124	281	-324	309	May.
Jun.	5 786	6 361	-575	3 448	5 018	-1 570	2 450	4 546	831	199	2	11 257	274	-4	53	-51	-271	258	Jun.
Jul.	6 000	5 921	80	4 851	5 499	-648	3 431	4 449	630	317	7	10 130	893	-556	220	-100	-51	158	Jul.
Ago.	6 023	6 279	-256	4 662	6 226	-1 563	3 848	5 713	720	318	-19	10 942	889	179	84	206	33	364	Ago.
Set. 01 - 04	401	704	-303	397	466	-69	87	328	239	35	-13	696	270	-7	-106	-151	-73	213	Set. 01 - 04

1/ La información de este cuadro se ha actualizado en la Nota Semanal N° 34 (06 de Setiembre de 2018).

2/ Incluye operaciones cambiarias con el BCRP, Banco de la Nación y empresas financieras.

3/ Incluye operaciones con el BCRP y Banco de la Nación. Excluye operaciones relacionadas a venta de moneda extranjera con compromiso de recompra.

4/ Incluye operaciones forward y swap pactadas entre las empresas bancarias.

5/ Total de activos en moneda extranjera menos total de pasivos en moneda extranjera dentro del balance.

6/ Resultado de la suma de la posición de cambio contable y la posición neta en derivados.

7/ Variación del saldo neto de opciones ajustado por delta

Fuente: Reportes de Operaciones Cambiarias de las entidades del sistema financiero regulada por Circular No. 010-2007-BCRP hasta el 22 de marzo del 2015 y por Circular No. 043-2014-BCRP a partir del 23 de marzo del 2015.

Elaboración: Gerencia de Operaciones Monetarias y Estabilidad Financiera - Subgerencia de Operaciones de Política Monetaria.

**OPERACIONES CAMBIARIAS DEL BCRP CON LAS EMPRESAS BANCARIAS /
FOREIGN EXCHANGE TRANSACTIONS OF THE CENTRAL BANK WITH COMMERCIAL BANKS /**

(Millones de US dólares) ^{1/} / (Millions of US dollars) ^{1/}

	AL CONTADO SPOT OPERATIONS			CDR BCRP FX LINKED CD			CDLD BCRP DUAL CURRENCY CD			SC BCRP VENTA SALES OF SC BCRP			SC BCRP COMPRA PURCHASES OF SC BCRP			REPO SUSTITUCIÓN FX REPO - SUBSTITUTION	DEMANDA NETA ^{2/}	
	COMPRAS	VENTAS	COMPRAS NETAS NET PURCHASES	EMITIDO	VENCIDO	EMISIÓN NETA	EMITIDO	VENCIDO	EMISIÓN NETA	PACTADO	VENCIDO	PACTADO NETO	PACTADO	VENCIDO	PACTADO NETO	VENTAS NETAS NET SALES	NET DEMAND	
	A	B	C=A-B	D	E	F=D-E	G	H	I=G-H	J	K	L=J-K	O	P	Q=O-P	M	N=C-F+I-L-M+Q	
2015	0	8 064	-8 064	6 037	4 796	1 241	0	0	0	36 489	34 169	2 320	0	0	0	1 529	-13 154	2015
Dic	0	296	-296	686	791	-106	0	0	0	3 227	3 280	-53	0	0	0	0	-137	Dic
2016	2 090	1 304	786	3 713	5 598	-1 885	0	0	0	14 050	21 805	-7 755	0	0	0	0	10 427	2016
Ene.	0	332	-332	1 002	876	126	0	0	0	4 127	3 100	1 027	0	0	0	0	-1 486	Jan.
Feb.	0	808	-808	945	880	65	0	0	0	2 231	2 101	130	0	0	0	0	-1 002	Feb.
Mar.	0	143	-143	385	414	-29	0	0	0	1 970	3 333	-1 362	0	0	0	0	1 248	Mar.
Abr.	0	21	-21	243	1 059	-816	0	0	0	2 036	4 094	-2 058	0	0	0	0	2 853	Apr.
May.	0	0	0	348	647	-299	0	0	0	1 731	1 671	60	0	0	0	0	239	May
Jun.	461	0	461	142	385	-243	0	0	0	287	2 241	-1 955	0	0	0	0	2 658	Jun.
Jul.	1 629	0	1 629	30	436	-406	0	0	0	746	2 496	-1 750	0	0	0	0	3 786	Jul.
Ago.	0	0	0	59	348	-289	0	0	0	298	1 550	-1 252	0	0	0	0	1 541	Aug.
Set.	0	0	0	117	172	-55	0	0	0	134	591	-457	0	0	0	0	512	Sep.
Oct.	0	0	0	206	59	147	0	0	0	19	308	-288	0	0	0	0	142	Oct.
Nov.	0	0	0	236	117	119	0	0	0	413	143	270	0	0	0	0	-389	Nov.
Dic.	0	0	0	0	206	-206	0	0	0	58	178	-120	0	0	0	0	325	Dec.
2017	5 246	0	5 246	368	348	20	1 447	1 325	122	170	321	-151	2	2	0	0	5 498	2017
Ene.	1	0	1	66	236	-170	0	0	0	0	122	-122	0	0	0	0	293	Jan.
Feb.	298	0	298	0	0	0	0	0	0	0	28	-28	0	0	0	0	326	Feb.
Mar.	738	0	738	46	66	-21	21	0	21	0	0	0	1	0	1	0	781	Mar.
Abr.	520	0	520	0	0	0	321	0	321	0	0	0	1	0	1	0	843	Apr.
May.	0	0	0	0	46	-46	61	21	40	170	76	94	0	1	-1	0	-10	May.
Jun.	0	0	0	0	0	0	0	321	-321	0	5	-5	0	1	-1	0	-317	Jun.
Jul.	920	0	920	0	0	0	0	61	-61	0	89	-89	0	0	0	0	948	Jul.
Ago.	1 506	0	1 506	0	0	0	336	0	336	0	0	0	0	0	0	0	1 842	Aug.
Set.	1 115	0	1 115	0	0	0	338	0	338	0	0	0	0	0	0	0	1 452	Sep.
Oct.	82	0	82	0	0	0	246	336	-91	0	0	0	0	0	0	0	-9	Oct.
Nov.	50	0	50	0	0	0	123	338	-215	0	0	0	0	0	0	0	-165	Nov.
Dic.	16	0	16	256	0	256	0	247	-247	0	0	0	0	0	0	0	-487	Dec.
2018	184	0	184	733	990	-257	381	502	-121	961	720	241	0	0	0	1	78	2018
Ene.	184	0	184	0	0	0	381	124	257	0	0	0	0	0	0	0	441	Jan.
Feb.	0	0	0	579	256	323	0	0	0	337	0	337	0	0	0	0	-660	Feb.
Mar.	0	0	0	0	0	0	0	378	-378	0	0	0	0	0	0	0	-378	Mar.
Abr.	0	0	0	0	579	-579	0	0	0	0	337	-337	0	0	0	0	916	Apr.
May.	0	0	0	154	0	154	0	0	0	383	0	383	0	0	0	0	-538	May.
Jun.	0	0	0	0	0	0	0	0	0	0	0	0	0	0	0	0	0	Jun.
Jul.	0	0	0	0	155	-155	0	0	0	0	383	-383	0	0	0	0	538	Jul.
Ago.	0	0	0	0	0	0	0	0	0	241	0	241	0	0	0	1	-242	Ago
Set. 01 - 04	0	0	0	0	0	0	0	0	0	0	0	0	0	0	0	0	0	Set. 01 - 04

^{1/} La información de este cuadro se ha actualizado en la Nota Semanal N° 34 (06 de Setiembre de 2018).

^{2/} Signo negativo indica oferta neta del BCRP en el mercado cambiario.

Fuente: Reportes de Operaciones Cambiarias de las entidades del sistema financiero regulada por Circular No. 010-2007-BCRP hasta el 22 de marzo del 2015 y por Circular No. 043-2014-BCRP a partir del 23 de marzo del 2015.

Elaboración: Gerencia de Operaciones Monetarias y Estabilidad Financiera - Subgerencia de Operaciones de Política Monetaria.

FORWARDS Y SWAPS DE MONEDAS DE LAS EMPRESAS BANCARIAS / FOREIGN EXCHANGE FORWARDS AND SWAPS OF COMMERCIAL BANKS

(Millones de US dólares) ^{1/2/} / (Millions of US dollars) ^{1/2/}

	FORWARDS Y SWAPS PACTADOS FORWARDS AND SWAPS TRADED						FORWARDS Y SWAPS VENCIDOS FORWARDS AND SWAPS MATURED						SALDO FORWARDS Y SWAPS OUTSTANDING FORWARDS AND SWAPS									
	COMPRAS PURCHASES			VENTAS SALES			COMPRAS PURCHASES			VENTAS SALES			COMPRAS PURCHASES			VENTAS SALES				SALDO NETO NET OUTSTANDING		
	CON ENTREGA DELIVERY	SIN ENTREGA NON DELIVERY	TOTAL	CON ENTREGA DELIVERY	SIN ENTREGA NON DELIVERY	TOTAL	CON ENTREGA DELIVERY	SIN ENTREGA NON DELIVERY	TOTAL	CON ENTREGA DELIVERY	SIN ENTREGA NON DELIVERY	TOTAL	CON ENTREGA DELIVERY	SIN ENTREGA NON DELIVERY	TOTAL	CON ENTREGA DELIVERY	SIN ENTREGA NON DELIVERY	TOTAL		CON ENTREGA DELIVERY	SIN ENTREGA NON DELIVERY	TOTAL
2015	28 686	59 785	88 471	3 837	69 484	73 321	29 680	61 140	90 820	4 317	73 848	78 165	3 972	9 905	13 877	1 037	11 166	12 203	2 935	-1 261	1 674	2015
Dic.	1 330	4 839	6 169	192	4 544	4 736	1 608	4 609	6 217	181	4 621	4 802	3 972	9 905	13 877	1 037	11 166	12 203	2 935	-1 261	1 674	Dec.
2016	5 473	45 986	51 459	5 577	36 151	41 728	6 868	52 040	58 908	5 576	41 778	47 354	2 577	3 852	6 428	1 038	5 540	6 578	1 539	-1 688	-149	2016
Ene.	1 473	4 924	6 397	391	4 374	4 765	1 213	4 090	5 303	147	4 405	4 552	4 231	10 739	14 971	1 282	11 135	12 417	2 949	-396	2 554	Jan.
Feb.	1 051	3 346	4 396	590	4 019	4 609	1 295	3 200	4 495	326	4 057	4 384	3 987	10 885	14 872	1 545	11 097	12 642	2 441	-212	2 230	Feb.
Mar.	268	4 760	5 027	707	3 977	4 684	845	5 423	6 268	368	5 324	5 692	3 410	10 222	13 631	1 884	9 750	11 634	1 526	472	1 998	Mar.
Abr.	193	4 837	5 030	487	3 069	3 555	565	6 340	6 905	550	4 531	5 082	3 037	8 719	11 756	1 820	8 287	10 107	1 217	432	1 649	Abr.
May.	291	3 745	4 035	624	2 957	3 580	504	4 267	4 771	775	3 312	4 087	2 824	8 197	11 020	1 669	7 932	9 601	1 155	265	1 420	May
Jun.	251	3 795	4 045	722	2 480	3 202	424	4 741	5 165	654	3 547	4 201	2 651	7 250	9 901	1 737	6 865	8 602	913	385	1 299	Jun.
Jul.	313	4 362	4 674	645	1 447	2 091	324	5 276	5 600	529	2 460	2 989	2 640	6 336	8 975	1 853	5 851	7 704	787	484	1 271	Jul.
Ago.	301	4 289	4 590	496	2 272	2 768	340	4 965	5 305	490	2 318	2 807	2 601	5 659	8 261	1 859	5 806	7 665	742	-147	595	Aug.
Set.	253	3 574	3 827	273	2 591	2 864	355	4 344	4 699	589	2 824	3 413	2 499	4 889	7 388	1 543	5 573	7 116	956	-683	272	Sep.
Oct	220	3 691	3 911	265	2 821	3 086	288	3 600	3 888	424	2 886	3 310	2 431	4 981	7 412	1 384	5 508	6 893	1 047	-527	519	Oct.
Nov.	347	2 459	2 807	162	3 299	3 461	222	3 422	3 644	462	2 921	3 384	2 556	4 019	6 575	1 084	5 887	6 970	1 473	-1 868	-395	Nov.
Dic.	514	2 205	2 719	216	2 846	3 062	493	2 372	2 865	262	3 193	3 454	2 577	3 852	6 428	1 038	5 540	6 578	1 539	-1 688	-149	Dec.
2017	8 837	38 771	47 607	4 998	42 025	47 024	9 102	37 501	46 604	4 729	40 358	45 087	2 311	5 121	7 432	1 307	7 207	8 514	1 004	-2 086	-1 082	2017
Ene.	691	3 350	4 041	327	3 048	3 375	757	2 514	3 271	233	2 512	2 746	2 511	4 688	7 198	1 132	6 076	7 207	1 379	-1 388	-9	Jan.
Feb.	553	2 804	3 358	226	2 855	3 081	527	3 078	3 604	203	3 283	3 487	2 537	4 414	6 952	1 155	5 647	6 802	1 383	-1 233	150	Feb.
Mar.	344	2 899	3 243	344	3 562	3 906	405	2 715	3 119	303	2 984	3 288	2 476	4 598	7 075	1 195	6 225	7 420	1 281	-1 627	-346	Mar.
Abr.	425	2 380	2 806	252	3 010	3 262	263	2 584	2 847	285	3 226	3 511	2 639	4 394	7 033	1 162	6 009	7 171	1 477	-1 615	-138	Abr.
May.	1 616	2 788	4 404	323	3 805	4 128	1 200	2 594	3 794	289	3 055	3 344	3 054	4 589	7 643	1 196	6 759	7 954	1 859	-2 170	-311	May.
Jun.	1 459	2 170	3 630	225	4 218	4 443	1 430	2 798	4 228	210	4 141	4 351	3 084	3 960	7 045	1 210	6 836	8 046	1 874	-2 876	-1 002	Jun.
Jul.	1 946	2 251	4 198	287	3 548	3 835	1 601	2 168	3 770	204	3 202	3 406	3 429	4 043	7 473	1 293	7 182	8 475	2 136	-3 139	-1 002	Jul.
Ago.	962	4 214	5 176	223	3 771	3 994	1 347	2 537	3 885	255	4 194	4 449	3 044	5 720	8 764	1 261	6 759	8 020	1 782	-1 039	744	Aug.
Set.	246	5 150	5 396	683	3 791	4 474	672	4 259	4 931	432	3 381	3 813	2 617	6 612	9 229	1 512	7 169	8 681	1 105	-557	548	Sep.
Oct.	107	4 305	4 412	1 056	3 180	4 236	244	4 679	4 923	918	3 366	4 284	2 480	6 238	8 718	1 650	6 983	8 634	830	-745	85	Oct.
Nov.	249	3 771	4 020	485	3 233	3 718	296	3 940	4 236	601	3 734	4 335	2 434	6 069	8 503	1 534	6 483	8 017	899	-413	486	Nov.
Dic.	238	2 687	2 925	568	4 004	4 571	360	3 635	3 995	795	3 279	4 074	2 311	5 121	7 432	1 307	7 207	8 514	1 004	-2 086	-1 082	Dec
2018	6 449	30 901	37 350	2 787	42 182	44 969	4 779	28 074	32 853	3 038	38 873	41 911	3 981	7 948	11 929	1 056	10 516	11 572	2 925	-2 568	357	2018
Ene.	269	3 261	3 529	531	3 706	4 237	201	2 891	3 092	512	4 001	4 512	2 379	5 490	7 869	1 326	6 912	8 238	1 052	-1 422	-369	Jan.
Feb.	440	4 314	4 754	190	4 410	4 600	290	3 248	3 538	360	3 614	3 974	2 529	6 556	9 085	1 156	7 708	8 865	1 373	-1 152	220	Feb.
Mar.	790	3 099	3 889	591	5 083	5 674	382	3 199	3 581	252	4 909	5 161	2 937	6 456	9 393	1 495	7 882	9 378	1 442	-1 427	15	Mar.
Abr.	434	4 142	4 576	309	4 547	4 856	500	3 377	3 878	334	4 340	4 675	2 871	7 221	10 091	1 470	8 088	9 559	1 400	-868	533	Abr.
May.	966	3 711	4 677	179	5 891	6 069	677	3 670	4 347	403	5 485	5 888	3 160	7 261	10 421	1 246	8 494	9 740	1 914	-1 233	681	May.
Jun.	878	2 844	3 722	263	5 029	5 292	911	2 727	3 638	279	4 823	5 102	3 127	7 378	10 505	1 230	8 699	9 930	1 897	-1 322	576	Jun.
Jul.	1 128	4 616	5 743	388	6 003	6 391	728	4 381	5 109	416	5 015	5 430	3 527	7 613	11 139	1 203	9 688	10 891	2 324	-2 075	249	Jul.
Ago.	1 313	4 479	5 792	336	6 778	7 115	841	4 433	5 274	439	6 298	6 737	3 999	7 659	11 658	1 100	10 168	11 269	2 899	-2 510	389	Ago
Set. 01 - 04	231	436	667	0	736	736	249	147	396	45	388	433	3 981	7 948	11 929	1 056	10 516	11 572	2 925	-2 568	357	Set. 01 - 04

1/ La información de este cuadro se ha actualizado en la Nota Semanal N° 34 (06 de Setiembre de 2018).

2/ Comprende los montos nominales de los forwards y swaps pactados con el público, interbancarios y con otras instituciones financieras.

Fuente: Reportes de Operaciones Cambiarias de las entidades del sistema financiero regulada por Circular No. 010-2007-BCRP hasta el 22 de marzo del 2015 y por Circular No. 043-2014-BCRP a partir del 23 de marzo del 2015.

Elaboración: Gerencia de Operaciones Monetarias y Estabilidad Financiera - Subgerencia de Operaciones de Política Monetaria.

FORWARDS DE MONEDAS DE LAS EMPRESAS BANCARIAS CON EL PÚBLICO
FOREIGN EXCHANGE FORWARDS OF COMMERCIAL BANKS WITH NON-BANKING COUNTERPARTIES

(Millones de US dólares)^{1/2/} / (Millions of US dollars)^{1/2/}

	FORWARDS PACTADOS FORWARDS TRADED						FORWARDS VENCIDOS FORWARDS MATURED						SALDO DE FORWARDS OUTSTANDING FORWARDS									
	COMPRAS PURCHASES			VENTAS SALES			COMPRAS PURCHASES			VENTAS SALES			COMPRAS PURCHASES			VENTAS SALES			SALDO NETO NET OUTSTANDING			
	CON ENTREGA DELIVERY	SIN ENTREGA NON DELIVERY	TOTAL	CON ENTREGA DELIVERY	SIN ENTREGA NON DELIVERY	TOTAL	CON ENTREGA DELIVERY	SIN ENTREGA NON DELIVERY	TOTAL	CON ENTREGA DELIVERY	SIN ENTREGA NON DELIVERY	TOTAL	CON ENTREGA DELIVERY	SIN ENTREGA NON DELIVERY	TOTAL	CON ENTREGA DELIVERY	SIN ENTREGA NON DELIVERY	TOTAL	CON ENTREGA DELIVERY	SIN ENTREGA NON DELIVERY	TOTAL	
2015	26 375	17 209	43 584	2 150	62 935	65 085	27 323	18 565	45 888	2 319	65 405	67 724	2 011	1 177	3 188	278	8 800	9 078	1 733	-7 623	-5 890	2015
Dic	1 204	1 443	2 646	142	4 415	4 557	1 561	1 259	2 820	130	4 550	4 680	2 011	1 177	3 188	278	8 800	9 078	1 733	-7 623	-5 890	Dic
2016	4 260	30 286	34 546	4 602	34 543	39 145	5 584	28 815	34 399	4 466	39 863	44 329	687	2 647	3 334	413	3 480	3 893	274	-833	-559	2016
Ene.	1 342	737	2 079	234	4 299	4 533	1 165	869	2 033	122	4 295	4 417	2 188	1 045	3 233	390	8 804	9 194	1 798	-7 759	-5 961	Jan.
Feb.	940	1 006	1 946	499	3 895	4 394	1 171	1 027	2 197	191	3 950	4 141	1 957	1 024	2 981	699	8 749	9 448	1 258	-7 725	-6 467	Feb.
Mar.	105	2 708	2 813	565	3 890	4 455	689	1 945	2 634	195	5 163	5 358	1 373	1 787	3 160	1 070	7 476	8 545	304	-5 689	-5 385	Mar.
Abr.	119	2 791	2 910	432	3 049	3 480	400	2 176	2 576	404	4 430	4 834	1 092	2 402	3 494	1 097	6 094	7 191	-5	-3 692	-3 697	Apr.
May.	132	1 990	2 122	460	2 933	3 393	344	2 539	2 883	608	3 250	3 858	881	1 853	2 734	950	5 777	6 726	-69	-3 924	-3 993	May
Jun.	101	3 431	3 531	658	2 413	3 071	376	2 481	2 857	633	3 447	4 080	606	2 802	3 408	975	4 742	5 717	-369	-1 940	-2 309	Jun.
Jul.	237	3 409	3 645	588	1 267	1 855	193	2 668	2 861	419	2 373	2 791	649	3 543	4 192	1 144	3 637	4 781	-495	-94	-588	Jul.
Ago.	236	3 727	3 964	455	2 005	2 460	246	3 271	3 517	434	2 139	2 573	639	3 999	4 639	1 165	3 503	4 668	-526	497	-29	Aug.
Set.	151	3 320	3 471	180	2 485	2 665	219	3 523	3 742	489	2 595	3 083	572	3 796	4 367	857	3 392	4 249	-285	403	118	Sep.
Oct	172	3 238	3 410	223	2 401	2 625	241	3 121	3 362	387	2 415	2 802	503	3 912	4 415	693	3 379	4 072	-190	534	343	Oct.
Nov.	298	1 931	2 229	143	3 198	3 341	143	3 113	3 256	405	2 768	3 173	658	2 730	3 388	431	3 809	4 240	227	-1 079	-852	Nov.
Dic	427	1 999	2 426	163	2 708	2 871	398	2 082	2 480	180	3 038	3 218	687	2 647	3 334	413	3 480	3 893	274	-833	-559	Dec.
2017	7 792	34 698	42 490	4 389	38 003	42 392	7 968	33 820	41 787	3 933	36 616	40 549	512	3 525	4 037	870	4 866	5 736	-358	-1 341	-1 699	2017
Ene.	562	3 141	3 703	279	2 846	3 125	681	2 320	3 000	176	2 376	2 552	569	3 469	4 037	516	3 950	4 466	52	-481	-429	Jan.
Feb.	522	2 745	3 267	218	2 795	3 013	494	2 901	3 395	191	3 098	3 289	597	3 313	3 909	544	3 647	4 191	53	-334	-282	Feb.
Mar.	230	2 789	3 020	235	3 440	3 675	214	2 645	2 859	185	2 864	3 048	613	3 457	4 070	594	4 223	4 817	19	-766	-747	Mar.
Abr.	394	2 244	2 638	229	2 876	3 105	230	2 468	2 697	255	3 086	3 341	777	3 234	4 011	569	4 013	4 582	208	-779	-571	Apr.
May.	1 539	2 494	4 033	263	3 658	3 921	1 170	2 352	3 522	243	2 864	3 106	1 146	3 376	4 522	589	4 807	5 397	557	-1 432	-875	May.
Jun.	1 203	1 974	3 177	164	3 973	4 137	1 233	2 596	3 829	103	3 950	4 053	1 116	2 754	3 870	650	4 831	5 481	466	-2 077	-1 611	Jun.
Jul.	1 859	1 854	3 712	213	3 125	3 338	1 537	1 912	3 449	157	3 005	3 162	1 438	2 695	4 133	706	4 951	5 658	732	-2 256	-1 525	Jul.
Ago.	859	3 620	4 479	134	3 174	3 308	1 252	2 155	3 407	189	3 783	3 972	1 045	4 161	5 205	651	4 342	4 993	394	-181	212	Aug.
Set.	169	4 315	4 484	634	2 929	3 562	545	3 833	4 379	327	2 826	3 153	669	4 642	5 311	958	4 445	5 403	-289	197	-92	Sep.
Oct.	106	3 920	4 026	1 055	2 772	3 827	214	3 988	4 202	875	2 645	3 520	561	4 574	5 136	1 137	4 572	5 710	-576	2	-574	Oct.
Nov.	219	3 269	3 488	459	2 731	3 190	229	3 457	3 686	574	3 261	3 834	551	4 386	4 938	1 023	4 043	5 066	-471	343	-128	Nov.
Dic	130	2 331	2 461	506	3 683	4 188	169	3 193	3 362	659	2 860	3 518	512	3 525	4 037	870	4 866	5 736	-358	-1 341	-1 699	Dec
2018	5 633	25 538	31 172	2 149	37 996	40 145	3 934	23 774	27 708	2 390	35 185	37 576	2 211	5 289	7 501	629	7 677	8 305	1 583	-2 388	-805	2018
Ene.	181	2 843	3 024	443	3 318	3 761	130	2 574	2 703	476	3 634	4 110	563	3 794	4 357	836	4 551	5 387	-273	-757	-1 029	Jan.
Feb.	427	3 441	3 868	181	3 929	4 110	188	2 746	2 934	279	3 105	3 384	802	4 489	5 291	737	5 375	6 113	64	-886	-822	Feb.
Mar.	687	2 613	3 299	477	4 660	5 137	276	2 844	3 120	225	4 533	4 759	1 213	4 258	5 471	990	5 502	6 492	223	-1 244	-1 021	Mar.
Abr.	374	3 681	4 055	263	4 174	4 438	430	2 635	3 066	299	3 915	4 214	1 157	5 304	6 460	954	5 761	6 715	203	-458	-255	Apr.
May.	905	3 009	3 914	128	5 567	5 695	593	3 187	3 781	331	5 004	5 334	1 469	5 125	6 594	752	6 325	7 076	717	-1 199	-482	May.
Jun.	731	2 562	3 293	199	4 756	4 955	804	2 448	3 252	129	4 521	4 650	1 395	5 239	6 634	822	6 560	7 382	573	-1 321	-748	Jun.
Jul.	947	3 766	4 713	277	5 107	5 384	592	3 406	3 998	312	4 438	4 750	1 750	5 599	7 349	787	7 229	8 016	964	-1 630	-667	Jul.
Ago.	1 159	3 449	4 608	181	6 018	6 199	685	3 847	4 532	305	5 709	6 014	2 216	5 210	7 425	663	7 538	8 201	1 553	-2 328	-775	Ago
Set. 01 - 04	231	166	397	0	466	466	235	87	322	34	327	361	2 211	5 289	7 501	629	7 677	8 305	1 583	-2 388	-805	Set. 01 - 04

1/ La información de este cuadro se ha actualizado en la Nota Semanal N° 34 (06 de Setiembre de 2018).

2/ Comprende los montos nominales de los forwards pactados con contrapartes residentes y no residentes.

Fuente: Reportes de Operaciones Cambiarias de las entidades del sistema financiero regulada por Circular No. 010-2007-BCRP hasta el 22 de marzo del 2015 y por Circular No. 043-2014-BCRP a partir del 23 de marzo del 2015.

Elaboración: Gerencia de Operaciones Monetarias y Estabilidad Financiera - Subgerencia de Operaciones de Política Monetaria.

**SWAPS DE MONEDAS DE LAS EMPRESAS BANCARIAS CON EL PÚBLICO /
FOREIGN EXCHANGE SWAPS OF COMMERCIAL BANKS WITH NON-BANKING COUNTERPARTIES**

(Millones de US dólares)^{1/ 2/} / (Millions of US dollars)^{1/ 2/}

	SWAPS PACTADOS SWAPS TRADED						SWAPS VENCIDOS SWAPS MATURED						SALDO DE SWAPS OUTSTANDING SWAPS									
	COMPRAS PURCHASES			VENTAS SALES			COMPRAS PURCHASES			VENTAS SALES			COMPRAS PURCHASES			VENTAS SALES				SALDO NETO NET OUTSTANDING		
	CON ENTREGA DELIVERY	SIN ENTREGA NON DELIVERY	TOTAL	CON ENTREGA DELIVERY	SIN ENTREGA NON DELIVERY	TOTAL	CON ENTREGA DELIVERY	SIN ENTREGA NON DELIVERY	TOTAL	CON ENTREGA DELIVERY	SIN ENTREGA NON DELIVERY	TOTAL	CON ENTREGA DELIVERY	SIN ENTREGA NON DELIVERY	TOTAL	CON ENTREGA DELIVERY	SIN ENTREGA NON DELIVERY	TOTAL		CON ENTREGA DELIVERY	SIN ENTREGA NON DELIVERY	TOTAL
2015	764	245	1 009	140	819	958	611	279	890	287	405	692	1 931	593	2 523	729	2 159	2 888	1 202	-1 566	-365	2015
Dic	112	58	170	35	18	53	33	0	33	37	2	39	1 931	593	2 523	729	2 159	2 888	1 202	-1 566	-365	Dic
2016	479	502	981	241	561	803	527	165	692	353	771	1 123	1 883	930	2 812	618	1 950	2 567	1 265	-1 020	245	2016
Ene.	113	10	123	139	40	179	34	2	36	10	6	16	2 010	600	2 610	859	2 193	3 051	1 151	-1 592	-441	Jan.
Feb.	48	0	48	28	22	50	43	0	43	55	43	98	2 015	600	2 615	831	2 172	3 003	1 183	-1 572	-389	Feb.
Mar.	38	5	43	16	19	35	107	40	147	125	64	188	1 945	565	2 511	723	2 127	2 850	1 222	-1 562	-340	Mar.
Abr.	19	0	19	0	10	10	34	1	36	15	32	47	1 930	564	2 494	708	2 105	2 813	1 222	-1 541	-319	Apr.
May.	31	2	33	36	1	38	33	20	53	40	25	64	1 928	545	2 473	704	2 082	2 786	1 224	-1 536	-313	May
Jun.	92	30	122	6	20	26	49	1	50	21	83	103	1 972	574	2 546	690	2 019	2 708	1 282	-1 445	-163	Jun.
Jul.	21	76	96	2	55	57	25	16	41	5	5	11	1 968	634	2 601	686	2 069	2 755	1 282	-1 435	-154	Jul.
Ago.	24	0	24	0	10	10	44	11	55	7	53	60	1 947	623	2 570	679	2 026	2 705	1 268	-1 403	-135	Aug.
Set.	14	3	17	5	3	8	54	1	55	17	15	32	1 907	625	2 532	666	2 014	2 681	1 241	-1 389	-148	Sep.
Oct.	8	326	334	2	326	328	27	51	78	17	365	382	1 888	900	2 788	651	1 976	2 626	1 237	-1 075	162	Oct.
Nov.	30	27	57	0	27	27	27	20	47	5	21	27	1 891	908	2 799	646	1 981	2 627	1 246	-1 074	172	Nov.
Dic.	41	23	65	8	27	36	50	1	52	36	59	95	1 883	930	2 812	618	1 950	2 567	1 265	-1 020	245	Dec.
2017	645	330	975	210	485	695	732	131	863	394	562	955	1 796	1 128	2 924	434	1 873	2 307	1 362	-745	617	2017
Ene.	81	0	81	0	0	0	32	6	37	12	84	96	1 932	924	2 856	605	1 866	2 471	1 327	-942	385	Jan.
Feb.	26	11	37	3	11	14	28	1	28	8	44	52	1 931	934	2 864	601	1 832	2 433	1 330	-899	431	Feb.
Mar.	65	0	65	60	20	80	152	2	154	80	53	132	1 843	932	2 775	581	1 800	2 381	1 262	-868	394	Mar.
Abr.	11	5	16	2	10	12	23	1	24	21	31	52	1 831	936	2 767	562	1 779	2 341	1 269	-842	426	Apr.
May.	72	0	72	56	30	86	30	43	72	47	76	122	1 873	894	2 767	571	1 733	2 304	1 302	-839	463	May
Jun.	196	20	216	1	76	77	131	31	161	41	32	73	1 939	883	2 822	531	1 777	2 308	1 408	-895	513	Jun.
Jul.	44	6	50	30	31	61	30	1	31	13	38	51	1 953	888	2 841	549	1 770	2 319	1 404	-882	522	Jul.
Ago.	20	75	95	7	78	85	52	1	53	23	28	51	1 921	962	2 883	532	1 820	2 352	1 388	-857	531	Aug.
Set.	76	29	105	49	56	105	59	1	59	36	131	167	1 938	991	2 929	545	1 745	2 290	1 394	-754	639	Sep.
Oct.	1	27	28	0	50	50	31	1	31	43	31	74	1 908	1 017	2 925	502	1 764	2 266	1 406	-747	659	Oct.
Nov.	7	13	20	2	13	15	60	21	81	20	12	31	1 856	1 009	2 864	485	1 765	2 251	1 371	-757	614	Nov.
Dic.	46	145	191	0	110	110	106	26	131	51	3	54	1 796	1 128	2 924	434	1 873	2 307	1 362	-745	617	Dec.
2018	301	546	847	123	330	453	350	67	417	152	176	328	1 747	1 606	3 353	405	2 027	2 432	1 342	-421	921	2018
Ene.	2	112	114	3	82	85	48	16	64	12	65	77	1 750	1 224	2 975	425	1 889	2 315	1 325	-665	660	Jan.
Feb.	4	80	84	0	25	25	37	11	48	16	18	34	1 718	1 293	3 011	410	1 896	2 306	1 309	-603	706	Feb.
Mar.	50	82	132	60	18	78	86	1	88	6	22	28	1 682	1 373	3 055	463	1 892	2 355	1 219	-519	700	Mar.
Abr.	25	106	131	11	17	28	38	1	39	4	20	24	1 668	1 479	3 147	471	1 889	2 360	1 198	-410	788	Apr.
May.	31	7	38	20	13	33	38	11	49	26	10	36	1 662	1 475	3 137	465	1 892	2 357	1 197	-417	780	May
Jun.	91	65	156	7	56	63	27	1	28	70	25	95	1 725	1 539	3 264	402	1 923	2 324	1 324	-384	940	Jun.
Jul.	69	69	138	0	115	115	37	26	63	5	11	15	1 757	1 582	3 339	397	2 027	2 424	1 360	-445	915	Jul.
Ago.	29	25	54	21	5	26	35	1	36	13	3	17	1 751	1 606	3 357	405	2 029	2 434	1 346	-423	924	Aug.
Set. 01 - 04	0	0	0	0	0	0	4	0	4	0	2	2	1 747	1 606	3 353	405	2 027	2 432	1 342	-421	921	Set. 01 - 04

1/ La información de este cuadro se ha actualizado en la Nota Semanal N° 34 (06 de Setiembre de 2018).

2/ Comprende los montos nominales de los swaps pactados con contrapartes residentes y no residentes.

Fuente: Reportes de Operaciones Cambiarias de las entidades del sistema financiero regulada por Circular No. 010-2007-BCRP hasta el 22 de marzo del 2015 y por Circular No. 043-2014-BCRP a partir del 23 de marzo del 2015.

Elaboración: Gerencia de Operaciones Monetarias y Estabilidad Financiera - Subgerencia de Operaciones de Política Monetaria

FORWARDS Y SWAPS DE MONEDAS INTERBANCARIOS
INTERBANK FOREIGN EXCHANGE FORWARDS AND SWAPS

(Millones de US dólares)^{1/ 2/} / (Millions of US dollars)^{1/ 2/}

	FORWARDS Y SWAPS PACTADOS FORWARDS AND SWAPS TRADED			FORWARDS Y SWAPS VENCIDOS FORWARDS AND SWAPS MATURED			SALDO FORWARDS y SWAPS OUTSTANDING FORWARDS AND SWAPS			
	COMPRAS = VENTAS PURCHASES = SALES			COMPRAS = VENTAS PURCHASES = SALES			COMPRAS = VENTAS PURCHASES = SALES			
	CON ENTREGA DELIVERY	SIN ENTREGA NON DELIVERY	TOTAL TOTAL	CON ENTREGA DELIVERY	SIN ENTREGA NON DELIVERY	TOTAL TOTAL	CON ENTREGA DELIVERY	SIN ENTREGA NON DELIVERY	TOTAL TOTAL	
2015	1 548	5 730	7 278	1 710	8 038	9 749	30	208	238	2015
Dic	15	111	126	14	69	83	30	208	238	Dic
2016	734	1 047	1 781	757	1 144	1 901	7	110	117	2016
Ene.	18	35	53	15	104	119	33	139	172	Jan.
Feb.	63	102	165	81	65	146	15	176	191	Feb.
Mar.	125	68	193	49	97	146	91	147	238	Mar.
Abr.	55	10	65	131	69	200	15	88	103	Apr.
May.	127	22	149	127	37	164	15	73	88	May
Jun.	58	48	106	0	17	17	73	104	177	Jun.
Jul.	55	124	179	105	82	187	23	146	169	Jul.
Ago.	41	257	298	49	126	175	15	277	292	Aug.
Set.	88	103	191	83	214	297	20	166	186	Sep.
Oct	40	94	134	20	106	126	40	154	194	Oct.
Nov.	19	74	93	52	132	184	7	96	103	Nov.
Dic.	45	110	155	45	96	141	7	110	117	Dec.
2017	399	3 538	3 937	403	3 180	3 583	4	468	472	2017
Ene.	48	202	250	45	52	97	10	260	270	Jan.
Feb.	5	49	54	5	141	146	10	168	178	Feb.
Mar.	49	102	151	39	68	107	20	202	222	Mar.
Abr.	21	124	145	10	109	119	31	217	248	Apr.
May.	4	117	121	0	116	116	35	218	253	May.
Jun.	60	169	229	66	159	225	29	228	257	Jun.
Jul.	43	392	435	34	159	193	38	461	499	Jul.
Ago.	83	519	602	43	382	425	78	598	676	Aug.
Set.	0	806	806	68	425	493	10	979	989	Sep.
Oct.	1	358	359	0	690	690	11	647	658	Oct.
Nov.	24	489	513	8	462	470	27	674	701	Nov
Dic	62	211	273	85	417	502	4	468	472	Dec
2018	515	3 856	4 371	496	3 512	4 008	23	812	835	2018
Ene.	85	306	391	24	302	326	65	472	537	Jan.
Feb.	9	456	465	65	491	556	9	437	446	Feb.
Mar.	53	405	458	20	354	374	43	488	531	Mar.
Abr.	35	355	390	32	405	437	46	438	484	Apr.
May.	30	311	341	46	472	518	30	277	307	May.
Jun.	57	217	274	80	277	357	7	217	224	Jun.
Jul.	112	781	893	99	566	665	20	432	452	Jul.
Ago.	134	755	889	121	585	706	33	602	635	Ago
Set. 01 - 04	0	270	270	10	60	70	23	812	835	Set. 01 - 04

1/ La información de este cuadro se ha actualizado en la Nota Semanal N° 34 (06 de Setiembre de 2018).

2/ Comprende los montos nominales de los forwards y swaps pactados entre bancos.

Fuente: Reportes de Operaciones Cambiarias de las entidades del sistema financiero regulada por Circular No. 010-2007-BCRP hasta el 22 de marzo del 2015 y por Circular No. 043-2014-BCRP a partir del 23 de marzo del 2015.

Elaboración: Gerencia de Operaciones Monetarias y Estabilidad Financiera - Subgerencia de Operaciones de Política Monetaria.

**ÍNDICES DE PRECIOS ^{1/} /
PRICE INDEXES ^{1/}**

		ÍNDICE DE PRECIOS AL CONSUMIDOR CONSUMER PRICE INDEX				INFLACIÓN SIN ALIMENTOS INFLATION EX FOOD		INFLACIÓN SIN ALIMENTOS Y ENERGÍA INFLATION EX FOOD AND ENERGY		INFLACIÓN SUBYACENTE 2/ CORE INFLATION 2/		TRANSABLES TRADEABLES		NO TRANSABLES NON TRADEABLES		NO TRANSABLES SIN ALIMENTOS NON TRADEABLES EX FOOD		ÍNDICE DE PRECIOS AL POR MAYOR 3/ WHOLESALE PRICE INDEX 3/		
		Índice general General Index (2009 = 100)	Var. % mensual Monthly % change	Var. % acum. Cum. % change	Var. % 12 meses YoY	Var. % mensual Monthly % change	Var. % 12 meses YoY	Var. % mensual Monthly % change	Var. % 12 meses YoY	Var. % mensual Monthly % change	Var. % 12 meses YoY	Var. % mensual Monthly % change	Var. % 12 meses YoY	Var. % mensual Monthly % change	Var. % 12 meses YoY	Var. % mensual Monthly % change	Var. % 12 meses YoY	Var. % mensual Monthly % change	Var. % 12 meses YoY	
2015	Prom	119.57			3.55		2.72		3.07		3.82		2.10		4.39		3.78		1.77	
	Dic.	121,78	0,45	4,40	4,40	0,48	3,75	0,53	3,49	0,26	4,13	0,13	2,90	0,63	5,26	0,67	4,54	0,08	2,59	Dec.
2016	Prom	123.86			3.59		3.21		3.20		4.00		3.28		3.77		3.41		1.58	
	Ene.	122,23	0,37	0,37	4,61	0,06	4,06	-0,07	3,42	0,29	4,09	0,02	3,45	0,57	5,27	0,09	4,51	0,03	2,94	Jan.
	Feb.	122,44	0,17	0,55	4,47	0,34	4,28	0,52	3,79	0,62	4,38	0,22	3,61	0,15	4,96	0,48	4,80	0,23	2,82	Feb.
	Mar.	123,17	0,60	1,15	4,30	0,59	3,90	0,70	3,58	0,72	4,19	0,22	3,26	0,81	4,89	0,93	4,57	-0,29	1,82	Mar.
	Abr.	123,19	0,01	1,16	3,91	-0,18	3,39	0,03	3,25	0,19	4,00	0,28	3,13	-0,14	4,35	-0,32	3,97	-0,67	1,18	Abr.
	May.	123,45	0,21	1,37	3,54	0,39	3,16	0,32	3,33	0,41	4,12	0,79	3,20	-0,11	3,73	0,16	3,48	-0,08	0,72	May.
	Jun.	123,62	0,14	1,51	3,34	0,30	3,00	0,21	3,28	0,23	4,09	0,54	2,94	-0,08	3,57	0,04	3,25	0,56	1,02	Jun.
	Jul.	123,72	0,08	1,60	2,96	0,18	2,54	0,19	2,87	0,17	3,96	0,36	3,07	-0,08	2,90	0,15	2,45	-0,30	0,76	Jul.
	Ago.	124,16	0,36	1,96	2,94	0,22	2,59	0,17	2,96	0,25	3,93	0,25	3,09	0,42	2,86	0,19	2,54	0,43	0,95	Aug.
	Set.	124,42	0,21	2,17	3,13	0,16	2,74	0,11	3,01	0,18	3,83	0,16	3,23	0,24	3,07	0,10	2,61	0,79	1,52	Sep.
	Oct.	124,93	0,41	2,59	3,41	0,19	2,84	0,12	3,00	0,26	3,88	0,31	3,48	0,47	3,36	0,16	2,72	0,46	1,96	Oct.
	Nov.	125,30	0,29	2,89	3,35	0,34	3,11	0,15	3,02	0,20	3,84	0,15	3,49	0,37	3,27	0,44	3,13	0,22	1,45	Nov.
	Dic.	125,72	0,33	3,23	3,23	0,40	3,03	0,38	2,87	0,15	3,72	0,09	3,45	0,47	3,11	0,51	2,96	0,53	1,92	Dec.
2017	Prom	127.34			2.80		2.53		2.51		2.97		2.86		2.77		2.55		1.15	
	Ene.	126,01	0,24	0,24	3,10	0,11	3,08	0,04	2,98	0,21	3,65	0,25	3,69	0,23	2,77	-0,02	2,85	0,03	1,92	Jan.
	Feb.	126,42	0,32	0,56	3,25	-0,04	2,69	0,14	2,59	0,23	3,25	0,27	3,73	0,36	2,98	-0,05	2,30	-0,62	1,05	Feb.
	Mar.	128,07	1,30	1,87	3,97	0,74	2,85	0,84	2,72	0,80	3,33	0,39	3,90	1,82	4,02	1,09	2,46	0,40	1,76	Mar.
	Abr.	127,74	-0,26	1,61	3,69	0,08	3,11	0,09	2,79	0,17	3,31	0,31	3,94	-0,58	3,56	0,07	2,85	-0,25	2,19	Abr.
	May.	127,20	-0,42	1,18	3,04	-0,14	2,56	0,08	2,54	0,22	3,11	0,23	3,36	-0,79	2,86	-0,32	2,35	-0,13	2,13	May.
	Jun.	127,00	-0,16	1,02	2,73	0,04	2,30	0,06	2,38	0,16	3,04	0,09	2,90	-0,30	2,64	0,04	2,36	-0,13	1,43	Jun.
	Jul.	127,25	0,20	1,22	2,85	0,14	2,26	0,17	2,36	0,14	3,01	0,02	2,54	0,30	3,03	0,20	2,41	-0,11	1,62	Jul.
	Ago.	128,10	0,67	1,90	3,17	0,48	2,52	0,38	2,57	0,14	2,89	0,20	2,49	0,94	3,56	0,64	2,87	0,19	1,38	Ago.
	Set.	128,08	-0,02	1,88	2,94	0,12	2,48	-0,01	2,45	0,05	2,76	0,17	2,49	-0,12	3,20	-0,03	2,74	0,21	0,80	Sep.
	Oct.	127,48	-0,47	1,41	2,04	0,02	2,31	0,02	2,35	0,06	2,56	-0,11	2,06	-0,67	2,03	0,01	2,59	-0,07	0,26	Oct.
	Nov.	127,23	-0,20	1,21	1,54	0,17	2,14	0,03	2,23	0,09	2,44	-0,07	1,84	-0,27	1,38	0,21	2,36	-0,16	-0,12	Nov.
	Dic.	127,43	0,16	1,36	1,36	0,35	2,09	0,29	2,15	0,04	2,33	-0,20	1,55	0,36	1,26	0,56	2,41	0,06	-0,59	Dec.
2018	Prom	127.59			1.25		1.96		1.97		2.29		1.27		1.24		2.36		-0.37	
	Ene.	127,59	0,13	0,13	1,25	-0,01	1,96	-0,13	1,97	0,16	2,29	-0,02	1,27	0,21	1,24	-0,07	2,36	0,26	-0,37	Jan.
	Feb.	127,91	0,25	0,38	1,18	0,35	2,37	0,14	1,97	0,13	2,18	0,13	1,14	0,32	1,20	0,37	2,80	0,38	0,63	Feb.
	Mar.	128,54	0,49	0,87	0,36	0,80	2,42	0,85	1,99	0,77	2,16	0,00	0,74	0,76	0,15	1,24	2,95	0,09	0,32	Mar.
	Abr.	128,36	-0,14	0,73	0,48	0,03	2,37	0,01	1,91	0,14	2,12	0,19	0,62	-0,32	0,41	-0,10	2,78	-0,09	0,49	Abr.
	May.	128,38	0,02	0,75	0,93	0,00	2,52	0,17	2,00	0,20	2,10	0,39	0,78	-0,19	1,02	-0,23	2,88	0,70	1,32	May.
	Jun.	128,81	0,33	1,08	1,43	0,28	2,76	0,28	2,23	0,37	2,32	0,58	1,27	0,19	1,52	0,04	2,88	0,28	1,74	Jun.
	Jul.	129,31	0,38	1,47	1,62	0,29	2,92	0,27	2,33	0,20	2,38	0,23	1,49	0,47	1,69	0,35	3,03	0,07	1,92	Jul.
	Ago.	129,48	0,13	1,60	1,07	0,11	2,54	0,09	2,04	0,13	2,38	0,13	1,41	0,14	0,88	0,08	2,46	0,13	1,87	Aug.

1/ La información de este cuadro se ha actualizado en la Nota Semanal N°32 (6 de setiembre de 2018). El calendario anual de estas estadísticas se presenta en la página vii de esta Nota.

2/ A partir de la Nota Semanal N° 13 (31 de marzo de 2005) corresponde al IPC excluyendo los alimentos que presentan la mayor variabilidad en la variación mensual de sus precios, así como también pan, arroz, fideos, aceites, combustibles, servicios públicos y de transporte.

Medida de tendencia inflacionaria que reduce la volatilidad del indicador de aumento de precios sin sub o sobre estimarlo en períodos largos.

Una serie histórica de esta medida de inflación subyacente se encuentra en la página web del BCRP (www.bcrp.gov.pe)

3/ A nivel nacional.

4/ Las variaciones porcentuales han sido calculadas tomando el mayor número de decimales del Índice de Precios al Consumidor.

Fuente: Instituto Nacional de Estadística e Informática

Elaboración: Gerencia de Información y Análisis Económico - Subgerencia de Estadísticas Macroeconómicas

ÍNDICE DE PRECIOS AL CONSUMIDOR: CLASIFICACIÓN SECTORIAL / CONSUMER PRICE INDEX: SECTORAL CLASSIFICATION

(Variación porcentual) ^{1/} / (Percentage change) ^{1/}

	Ponderación 2009 = 100	Dic. 2013/ Dic. 2012	Dic. 2014/ Dic. 2013	Dic. 2015/ Dic. 2014	Dic. 2016/ Dic. 2015	2017					Dic. 2017/ Dic. 2016	2018								Ago. 2018/ Dic. 2017	Ago. 2018/ Ago. 2017	
						Ago.	Set.	Oct.	Nov.	Dic.		Ene.	Feb.	Mar.	Abr.	May.	Jun.	Jul.	Ago.			
I. INFLACIÓN SUBYACENTE 2/	65.2	3.74	3.30	4.13	3.72	0.14	0.05	0.06	0.09	0.04	2.33	0.16	0.13	0.77	0.14	0.20	0.37	0.20	0.13	2.13	2.38	I. Core Inflation
Bienes	32.9	3.06	2.75	3.54	3.52	0.10	0.04	0.08	0.12	-0.02	1.51	0.03	0.12	0.11	0.18	0.26	0.61	0.30	0.10	1.72	1.94	Goods
Alimentos y bebidas	11,3	3,86	3,33	3,49	3,73	0,04	-0,05	0,15	0,22	-0,01	1,98	0,11	-0,01	0,16	0,08	0,35	0,50	0,35	0,10	1,67	1,98	Food and Beverages
Textiles y calzado	5,5	2,30	2,10	3,08	1,71	0,14	0,12	0,11	0,13	0,14	1,53	0,09	0,17	0,03	0,00	0,09	0,12	0,09	0,00	0,60	1,11	Textiles and Footwear
Aparatos electrodomésticos	1,3	-0,08	0,33	3,45	0,54	-0,03	0,00	-0,02	0,15	-0,03	0,89	0,11	0,16	0,02	0,17	-0,16	0,15	0,16	0,30	0,91	1,01	Electrical Appliances
Resto de productos industriales	14,9	2,97	2,72	3,77	4,29	0,14	0,09	0,03	0,03	-0,09	1,16	-0,07	0,20	0,11	0,33	0,29	0,91	0,34	0,13	2,25	2,30	Other Industrial Goods
Servicios	32.2	4.41	3.83	4.69	3.92	0.17	0.06	0.04	0.06	0.10	3.11	0.29	0.15	1.38	0.10	0.14	0.16	0.11	0.16	2.52	2.79	Services
Comidas fuera del hogar	11,7	5,23	4,65	5,44	4,61	0,31	0,20	0,08	0,10	0,16	3,65	0,27	0,14	0,20	0,22	0,16	0,26	0,16	0,18	1,59	2,14	Restaurants
Educación	9,1	4,76	4,51	5,16	4,96	0,08	0,00	0,00	0,00	0,00	4,58	0,05	0,26	4,12	0,12	0,00	0,00	0,00	0,16	4,73	4,73	Education
Salud	1,1	4,99	4,43	5,53	5,00	0,06	0,08	-0,01	0,03	0,03	1,83	0,25	0,07	0,37	0,05	0,15	0,06	0,22	0,13	1,29	1,43	Health
Alquileres	2,4	3,46	2,63	3,47	1,79	-0,05	0,02	0,07	0,01	0,15	0,38	-0,02	0,14	0,12	-0,03	0,23	0,14	0,05	0,17	0,81	1,06	Renting
Resto de servicios	7,9	2,76	1,78	2,97	1,68	0,14	-0,10	0,03	0,07	0,15	1,06	0,76	0,01	0,25	-0,08	0,29	0,21	0,20	0,14	1,80	1,96	Other Services
II. INFLACIÓN NO SUBYACENTE	34.8	1.22	3.08	4.91	2.31	1.72	-0.15	-1.50	-0.75	0.38	-0.50	0.05	0.48	-0.07	-0.69	-0.35	0.26	0.75	0.13	0.56	-1.46	II. Non Core Inflation
Alimentos	14,8	-1,41	6,17	6,73	2,49	2,21	-0,70	-3,28	-2,24	-0,49	-3,85	0,58	0,14	-0,24	-1,31	-0,32	0,50	1,00	0,22	0,55	-6,07	Food
Combustibles	2,8	5,95	-5,59	-6,33	0,61	0,71	2,62	0,04	0,54	0,15	3,95	0,91	1,20	-0,40	0,26	1,81	0,66	-0,32	0,54	4,75	8,28	Fuel
Transportes	8,9	3,54	2,54	2,57	1,67	-0,04	-0,19	-0,02	0,01	1,79	1,38	-1,50	0,04	0,15	-0,36	0,24	0,17	0,89	-0,04	-0,43	1,15	Transportation
Servicios públicos	8,4	2,01	1,25	8,31	3,21	3,03	0,14	0,02	0,92	0,60	2,74	0,49	1,37	0,13	-0,20	-1,72	-0,24	0,49	-0,01	0,28	1,98	Utilities
III. INFLACIÓN	100.0	2.86	3.22	4.40	3.23	0.67	-0.02	-0.47	-0.20	0.16	1.36	0.13	0.25	0.49	-0.14	0.02	0.33	0.38	0.13	1.60	1.07	III. Inflation
Nota:																						
IPC alimentos y bebidas	37,8	2,24	4,83	5,37	3,54	0,95	-0,22	-1,18	-0,74	-0,13	0,31	0,34	0,10	0,03	-0,38	0,04	0,42	0,52	0,17	1,23	-1,05	CPI Food and Beverages
IPC sin alimentos y bebidas	62,2	3,27	2,17	3,75	3,03	0,48	0,12	0,02	0,17	0,35	2,09	-0,01	0,35	0,80	0,03	0,00	0,28	0,29	0,11	1,85	2,54	CPI excluding Food and Beverages
Subyacente sin alimentos y bebidas	42,2	3,25	2,86	3,89	3,43	0,11	0,03	0,03	0,04	0,02	2,00	0,14	0,17	1,14	0,13	0,17	0,37	0,17	0,13	2,44	2,58	Core inflation 2 excluding Food and Beverages
IPC sin alimentos, bebidas y energía	56,4	2,97	2,51	3,49	2,87	0,38	-0,01	0,02	0,03	0,29	2,15	-0,13	0,14	0,85	0,01	0,17	0,28	0,27	0,09	1,69	2,04	CPI excluding Food, Beverages and Energy
IPC Importado	10,8	3,91	0,34	1,30	2,06	0,17	0,66	-0,15	0,19	-0,12	1,21	0,13	0,37	-0,11	0,45	0,71	1,12	0,29	0,30	3,30	3,90	Imported inflation

1/ La información de este cuadro se ha actualizado en la Nota Semanal N°33 (6 de setiembre de 2018). El calendario anual de estas estadísticas se presenta en la página vii de esta Nota.

2/ A partir de la Nota Semanal N° 13 (31 de marzo de 2005) corresponde al IPC excluyendo los alimentos que presentan la mayor variabilidad en la variación mensual de sus precios, así como también pan, arroz, fideos, aceites, combustibles, servicios públicos y de transporte.

Fuente: Instituto Nacional de Estadística e Informática

Elaboración: Gerencia de Información y Análisis Económico - Subgerencia de Estadísticas Macroeconómicas

ÍNDICE DE PRECIOS AL CONSUMIDOR: CLASIFICACIÓN TRANSABLES - NO TRANSABLES / CONSUMER PRICE INDEX: TRADABLE - NON TRADABLE CLASSIFICATION

(Variación porcentual)^{1/} / (Percentage change)^{1/}

	Ponderación 2009 = 100	Dic. 2013/ Dic. 2012	Dic. 2014/ Dic. 2013	Dic. 2015/ Dic. 2014	Dic. 2016/ Dic. 2015	2017					Dic. 2017/ Dic. 2016	2018								Ago. 2018/ Dic. 2017	Ago. 2018/ Ago. 2017		
						Ago.	Set.	Oct.	Nov.	Dic.		Ene.	Feb.	Mar.	Abr.	May.	Jun.	Jul.	Ago.				
Índice de Precios al Consumidor	100.0	2.86	3.22	4.40	3.23	0.67	-0.02	-0.47	-0.20	0.16	1.36	0.13	0.25	0.49	-0.14	0.02	0.33	0.38	0.13	1.60	1.07	General Index	
Productos transables	37.3	2.53	2.16	2.90	3.45	0.20	0.17	-0.11	-0.07	-0.20	1.55	-0.02	0.13	0.00	0.19	0.39	0.58	0.23	0.13	1.63	1.41	Tradables	
Alimentos	11,7	0,98	3,66	3,57	4,42	0,24	-0,20	-0,54	-0,66	-0,56	0,95	-0,27	-0,22	-0,09	0,16	0,16	0,11	0,18	0,00	0,03	-1,92	Food	
Textil y calzado	5,5	2,30	2,10	3,08	1,71	0,14	0,12	0,11	0,13	0,14	1,53	0,09	0,17	0,03	0,00	0,09	0,12	0,09	0,00	0,60	1,11	Textile and Footwear	
Combustibles	2,8	5,95	-5,59	-6,33	0,61	0,71	2,62	0,04	0,54	0,15	3,95	0,91	1,20	-0,40	0,26	1,81	0,66	-0,32	0,54	4,75	8,28	Fuel	
Aparatos electrodomésticos	1,3	-0,08	0,33	3,45	0,54	-0,03	0,00	-0,02	0,15	-0,03	0,89	0,11	0,16	0,02	0,17	-0,16	0,15	0,16	0,30	0,91	1,01	Electrical Appliances	
Otros transables	16,0	3,33	2,76	4,03	4,01	0,12	0,08	0,11	0,20	-0,11	1,67	-0,03	0,20	0,11	0,27	0,46	1,11	0,41	0,18	2,74	3,02	Other Tradables	
Productos no transables	62.7	3.05	3.84	5.26	3.11	0.94	-0.12	-0.67	-0.27	0.36	1.26	0.21	0.32	0.76	-0.32	-0.19	0.19	0.47	0.14	1.59	0.88	Non Tradables	
Alimentos	12,0	-0,08	6,56	7,19	2,03	2,52	-0,73	-3,47	-2,12	-0,05	-4,61	1,02	0,34	-0,07	-1,63	-0,47	0,61	1,22	0,26	1,27	-5,07	Food	
Servicios	49,0	3,90	3,22	4,87	3,43	0,57	0,03	0,03	0,18	0,46	2,77	0,02	0,32	0,99	-0,02	-0,13	0,10	0,30	0,10	1,69	2,41	Services	
Servicios públicos	8,4	2,01	1,25	8,31	3,21	3,03	0,14	0,02	0,92	0,60	2,74	0,49	1,37	0,13	-0,20	-1,72	-0,24	0,49	-0,01	0,28	1,98	Utilities	
Otros servicios personales	3,3	2,93	2,12	1,85	2,83	0,21	0,09	0,09	0,02	0,08	1,41	0,16	0,12	0,06	0,07	0,11	0,13	0,08	0,07	0,82	1,11	Other Personal Services	
Servicios de salud	1,1	4,99	4,43	5,53	5,00	0,06	0,08	-0,01	0,03	0,03	1,83	0,25	0,07	0,37	0,05	0,15	0,06	0,22	0,13	1,29	1,43	Health	
Servicios de transporte	9,3	3,99	2,53	2,91	1,38	-0,05	-0,29	-0,05	0,01	1,79	0,70	-1,41	-0,10	0,22	-0,43	0,32	0,25	0,99	0,01	-0,19	1,26	Transportation	
Servicios de educación	9,1	4,76	4,51	5,16	4,96	0,08	0,00	0,00	0,00	0,00	4,58	0,05	0,26	4,12	0,12	0,00	0,00	0,00	0,16	4,73	4,73	Education	
Comida fuera del hogar	11,7	5,23	4,65	5,44	4,61	0,31	0,20	0,08	0,10	0,16	3,65	0,27	0,14	0,20	0,22	0,16	0,26	0,16	0,18	1,59	2,14	Restaurants	
Alquileres	2,4	3,46	2,63	3,47	1,79	-0,05	0,02	0,07	0,01	0,15	0,38	-0,02	0,14	0,12	-0,03	0,23	0,14	0,05	0,17	0,81	1,06	Renting	
Otros servicios	3,8	1,43	1,41	3,11	1,48	0,12	-0,02	0,09	0,12	0,07	2,48	1,36	0,23	0,27	0,00	0,27	0,11	0,03	0,08	2,38	2,65	Other Services	
Otros no transables	1,7	2,10	2,37	1,81	2,04	0,06	0,09	0,00	0,04	0,11	1,60	0,13	0,10	0,07	0,09	0,09	0,13	0,12	0,22	0,96	1,20	Others Non Tradables	
Nota:																							
IPC alimentos y bebidas	37,8	2,24	4,83	5,37	3,54	0,95	-0,22	-1,18	-0,74	-0,13	0,31	0,34	0,10	0,03	-0,38	0,04	0,42	0,52	0,17	1,23	-1,05	CPI Food and Beverages	
IPC sin alimentos y bebidas	62,2	3,27	2,17	3,75	3,03	0,48	0,12	0,02	0,17	0,35	2,09	-0,01	0,35	0,80	0,03	0,00	0,28	0,29	0,11	1,85	2,54	CPI excluding Food and Beverages	
Subyacente sin alimentos y bebidas	42,2	3,25	2,86	3,89	3,43	0,11	0,03	0,03	0,04	0,02	2,00	0,14	0,17	1,14	0,13	0,17	0,37	0,17	0,13	2,44	2,58	Core inflation excluding Food and Beverages	
IPC sin alimentos y energía	56,4	2,97	2,51	3,49	2,87	0,38	-0,01	0,02	0,03	0,29	2,15	-0,13	0,14	0,85	0,01	0,17	0,28	0,27	0,09	1,69	2,04	CPI excluding food and energy	
IPC importado	10,8	3,91	0,34	1,30	2,06	0,17	0,66	-0,15	0,19	-0,12	1,21	0,13	0,37	-0,11	0,45	0,71	1,12	0,29	0,30	3,30	3,90	Imported inflation	

^{1/} La información de este cuadro se ha actualizado en la Nota Semanal N°33 (6 de setiembre de 2018). El calendario anual de estas estadísticas se presenta en la página vii de esta Nota.

Fuente: Instituto Nacional de Estadística e Informática

Elaboración: Gerencia de Información y Análisis Económico - Subgerencia de Estadísticas Macroeconómicas

ÍNDICES DE LOS PRINCIPALES PRECIOS Y TARIFAS/ MAIN PRICES AND RATES INDEXES

(Año 1994 = 100) ^{1/} / (Year 1994 = 100) ^{1/}

	2016	2017												2018							Var.porcentual			
	Dic.	Ene.	Feb.	Mar.	Abr.	May.	Jun.	Jul.	Ago.	Set.	Oct.	Nov.	Dic.	Ene.	Feb.	Mar.	Abr.	May.	Jun.	Jul.	Jul.2018/ Jun.2018	Jul.2018/ Jul.2017		
ÍNDICE REAL																								REAL INDEX
I. PRECIOS DE COMBUSTIBLES ^{2/}																								I. FUEL PRICES ^{2/}
Gasohol 84 oct.	78,0	82,5	81,3	79,6	80,0	79,9	79,1	77,6	78,3	83,6	83,5	83,4	83,1	83,8	85,3	83,9	84,1	88,3	90,3	89,2	-1,1	15,1	84-octane gasohol	
Gasohol 90 oct.	77,9	81,2	79,6	77,6	77,8	77,0	76,6	75,0	75,9	80,3	79,7	79,6	79,4	80,2	82,1	80,4	80,8	84,9	86,2	84,6	-1,8	12,8	90-octane gasohol	
Gasohol 95 oct.	77,4	80,5	78,8	77,0	77,1	76,8	76,4	73,2	73,9	78,8	77,8	78,1	77,8	78,7	80,3	78,7	79,7	82,6	83,3	81,8	-1,9	11,6	95-octane gasohol	
Gasohol 97 oct.	77,6	80,4	79,1	77,4	77,5	77,1	76,8	75,8	76,4	81,0	80,1	79,7	79,4	79,8	81,4	80,0	80,7	82,7	83,4	81,9	-1,8	8,1	97-octane gasohol	
Gas doméstico ^{3/}	87,7	87,7	87,5	86,6	86,9	87,3	87,4	87,3	86,9	87,3	88,2	89,1	89,2	89,8	90,0	89,7	89,8	90,0	89,5	89,4	-0,1	2,4	Domestic gas ^{3/}	
Petróleo Diesel	75,6	79,2	79,0	77,9	78,1	78,3	78,3	76,4	75,4	76,7	77,0	80,7	80,7	84,4	84,4	83,8	83,7	87,5	88,4	89,7	1,5	17,4	Diesel fuel	
GLP vehicular	77,4	81,2	84,3	85,4	81,7	79,9	77,2	76,0	75,5	77,7	83,6	85,4	85,8	85,7	87,1	87,8	86,3	86,3	87,1	86,8	-0,4	14,2	LPG vehicle use	
GNV	87,5	87,3	87,0	85,3	85,5	85,9	85,4	85,3	84,1	84,1	84,5	84,7	84,6	85,0	84,8	83,8	84,5	85,6	85,4	84,5	-1,0	-0,9	NGV	
II. TARIFAS ELÉCTRICAS ^{4/}																							II. ELECTRIC TARIFFS ^{4/}	
Residencial	121,8	121,0	117,7	116,1	116,4	112,8	113,1	113,4	114,6	115,0	115,6	117,9	119,3	120,5	123,2	123,5	123,7	118,2	117,8	118,7	0,7	4,7	Residential	
Industrial	137,0	136,1	131,1	129,2	129,5	125,1	125,8	126,9	129,1	129,7	130,4	134,0	136,0	137,3	142,8	143,2	143,4	137,5	137,0	138,1	0,8	8,8	Industrial	
III. TARIFAS DE AGUA ^{5/}																							III. WATER TARIFFS ^{5/}	
Doméstica	107,5	109,0	110,3	108,9	109,1	109,6	109,8	109,6	112,6	112,6	113,1	113,4	113,2	113,0	112,8	112,2	112,4	112,3	112,0	111,5	-0,4	1,8	Residential	
IV. TARIFAS TELEFÓNICAS ^{6/}																							IV. TELEPHONE TARIFFS ^{6/}	
Servicio local	59,7	59,5	59,4	58,6	58,7	59,0	59,1	59,0	58,6	58,6	58,9	59,0	58,9	58,8	58,7	57,1	55,9	55,9	54,4	54,2	-0,4	-8,1	Local service	

1/ Actualizado en la Nota Semanal N°29 del 2 de agosto de 2018.

2/ Precio promedio mensual al consumidor.

3/ Balón de GLP de 10 kg.

4/ Tarifa eléctrica doméstica para un consumo de 100 Kw.h por mes. Para el consumo industrial se considera la tarifa MT2, según pliego de Osinergmin.

5/ Consumo doméstico de 30 metros cúbicos. Incluye servicio de alcantarillado y pago de IGV

6/ Incluye 102 llamadas locales.

Fuente: INEI y Osinergmin

Elaboración: Gerencia de Información y Análisis Económico - Subgerencia de Estadísticas Macroeconómicas.

BALANZA COMERCIAL /
TRADE BALANCE(Valores FOB en millones de US\$) ^{1/} / (FOB values in millions of US\$) ^{1/}

	2017						2018						Jul.18/Jul.17		Enero-Julio					
	Jul.	Ago.	Set.	Oct.	Nov.	Dic.	Ene.	Feb.	Mar.	Abr.	May.	Jun.	Jul.	Flujo	Var.%	2017	2018	Flujo		Var.%
1. EXPORTACIONES 2/	3 433	4 036	4 382	3 971	4 190	4 563	4 022	3 623	4 159	3 797	4 179	4 655	4 028	595	17,3	24 133	28 462	4 329	17,9	1. EXPORTS 2/
Productos tradicionales	2 442	3 004	3 374	2 930	3 121	3 303	2 880	2 624	3 125	2 751	3 049	3 541	2 962	520	21,3	17 714	20 931	3 217	18,2	Traditional products
Productos no tradicionales	984	1 022	995	1 028	1 058	1 246	1 130	989	1 018	1 031	1 118	1 104	1 054	70	7,1	6 350	7 444	1 094	17,2	Non-traditional products
Otros	8	11	13	13	11	13	13	10	15	14	12	11	13	5	68,8	69	88	19	27,1	Other products
2. IMPORTACIONES	3 203	3 504	3 311	3 603	3 544	3 329	3 407	3 111	3 525	3 467	3 658	3 371	3 539	336	10,5	21 413	24 077	2 664	12,4	2. IMPORTS
Bienes de consumo	789	877	832	889	851	749	741	753	857	801	822	752	807	17	2,2	5 129	5 533	404	7,9	Consumer goods
Insumos	1 379	1 585	1 509	1 653	1 601	1 627	1 683	1 493	1 648	1 685	1 820	1 698	1 728	349	25,3	9 926	11 754	1 828	18,4	Raw materials and intermediate goods
Bienes de capital	1 016	1 035	958	1 051	1 072	947	948	858	1 012	974	1 007	915	997	-18	-1,8	6 251	6 711	460	7,4	Capital goods
Otros bienes	20	7	11	10	20	7	36	7	8	7	9	6	8	-12	-62,0	108	80	-28	-25,8	Other goods
3. BALANZA COMERCIAL	230	532	1 071	368	646	1 234	615	512	634	330	521	1 284	489			2 720	4 385			3. TRADE BALANCE
Nota:																				
Variación porcentual respecto a similar período del año anterior: 3/																				
(Año 2007 = 100)																				
Índice de precios de X	5,6	12,8	15,3	18,7	16,0	12,0	18,1	14,7	10,7	14,8	15,5	18,6	10,7			11,4	15,3			Export Nominal Price Index
Índice de precios de M	2,9	4,1	4,8	5,0	6,0	5,2	5,7	4,7	5,2	6,9	9,0	9,7	9,3			5,6	7,0			Import Nominal Price Index
Términos de intercambio	2,6	8,4	10,0	13,1	9,4	6,5	11,7	9,5	5,2	7,4	6,0	8,2	1,2			5,5	7,8			Terms of Trade
Índice de volumen de X	-3,0	9,8	16,4	-6,1	6,0	-1,0	3,1	-11,7	14,0	5,6	2,4	1,8	6,0			11,5	2,4			Export Volume Index
Índice de volumen de M	12,8	6,3	-0,6	7,5	10,8	4,4	8,4	4,5	5,3	8,9	5,9	0,3	1,1			3,7	4,5			Import Volume Index
Índice de valor de X	2,4	23,8	34,3	11,5	22,9	10,9	21,8	1,2	26,1	21,3	18,2	20,7	17,3			23,9	17,9			Export Value Index
Índice de valor de M	16,1	10,6	4,2	12,8	17,4	9,9	14,6	9,5	10,8	16,4	15,4	9,9	10,5			9,6	12,4			Import Value Index

1/ Preliminar. La información de este cuadro se ha actualizado en la Nota Semanal N° 34 (6 de setiembre de 2018).

El calendario anual de publicación de estas estadísticas se presenta en la página vii de esta Nota.

2/ Incluye estimación de exportaciones de oro no registradas por Aduanas.

3/ Calculado a partir de un Índice de Precio de Laspeyres modificado con encadenamiento anual. X: Exportaciones; M: Importaciones.

Fuente: BCRP, Sunat, Zofratacna, Banco de la Nación y empresas.

Elaboración: Gerencia de Información y Análisis Económico - Subgerencia de Estadísticas Macroeconómicas.

**EXPORTACIONES POR GRUPO DE PRODUCTOS /
EXPORTS**

(Valores FOB en millones de US\$) ^{1/} / (FOB values in millions of US\$) ^{1/}

	2017						2018							Jul.18/Jul.17		Enero-Julio				
	Jul.	Ago.	Set.	Oct.	Nov.	Dic.	Ene.	Feb.	Mar.	Abr.	May.	Jun.	Jul.	Flujo	Var.%	2017	2018	Flujo	Var.%	
1. Productos tradicionales	2 442	3 004	3 374	2 930	3 121	3 303	2 880	2 624	3 125	2 751	3 049	3 541	2 962	520	21,3	17 714	20 931	3 217	18,2	1. Traditional products
Pesqueros	299	168	88	39	23	9	11	127	169	71	274	361	320	21	7,0	1 460	1 333	-127	-8,7	Fishing
Agrícolas	67	97	115	145	124	91	48	35	15	16	23	42	58	-8	-12,6	251	237	-14	-5,4	Agricultural
Mineros 2/	1 852	2 432	2 903	2 434	2 635	2 802	2 394	2 235	2 598	2 370	2 441	2 767	2 233	381	20,5	14 271	17 038	2 768	19,4	Mineral 2/
Petróleo y gas natural	224	306	268	312	338	401	427	227	343	294	311	370	351	126	56,4	1 733	2 322	590	34,0	Petroleum and natural gas
2. Productos no tradicionales	984	1 022	995	1 028	1 058	1 246	1 130	989	1 018	1 031	1 118	1 104	1 054	70	7,1	6 350	7 444	1 094	17,2	2. Non-traditional products
Agropecuarios	441	448	419	469	511	649	583	401	370	390	453	430	443	2	0,4	2 632	3 069	437	16,6	Agriculture and livestock
Pesqueros	85	76	60	56	66	87	86	101	129	131	157	165	141	56	66,2	702	910	208	29,6	Fishing
Textiles	118	111	124	112	104	116	101	103	120	112	115	122	119	0	0,2	705	792	87	12,3	Textile
Maderas y papeles, y sus manufacturas	28	29	31	29	27	30	25	26	27	32	30	29	26	-2	-6,7	196	194	-2	-1,2	Timbers and papers, and its manufactures
Químicos	112	120	127	124	124	127	121	132	127	136	134	129	121	9	7,6	763	900	137	18,0	Chemical
Minerales no metálicos	49	59	49	60	52	55	47	46	54	52	50	52	56	7	13,5	312	356	44	13,9	Non-metallic minerals
Sidero-metalúrgicos y joyería	97	114	125	116	106	118	110	123	126	123	119	110	96	-1	-0,6	693	808	115	16,6	Basic metal industries and jewelry
Metal-mecánicos	39	49	48	50	54	51	47	45	50	45	47	52	44	5	14,0	266	330	65	24,4	Fabricated metal products and machinery
Otros 3/	15	16	12	13	15	15	10	12	14	12	12	14	9	-6	-38,9	81	85	4	5,0	Other products 3/
3. Otros 4/	8	11	13	13	11	13	13	10	15	14	12	11	13	5	68,8	69	88	19	27,1	3. Other products 4/
4. TOTAL EXPORTACIONES	3 433	4 036	4 382	3 971	4 190	4 563	4 022	3 623	4 159	3 797	4 179	4 655	4 028	595	17,3	24 133	28 462	4 329	17,9	4. TOTAL EXPORTS
Nota: ESTRUCTURA PORCENTUAL (%)																				Note: IN PERCENT OF TOTAL (%)
Pesqueros	8,7	4,2	2,0	1,0	0,6	0,2	0,3	3,5	4,1	1,9	6,6	7,8	7,9			6,0	4,7			Fishing
Agrícolas	1,9	2,4	2,6	3,7	3,0	2,0	1,2	1,0	0,4	0,4	0,6	0,9	1,4			1,0	0,8			Agricultural products
Mineros	54,0	60,3	66,3	61,3	62,9	61,4	59,5	61,7	62,5	62,4	58,4	59,4	55,4			59,1	59,9			Mineral products
Petróleo y gas natural	6,5	7,6	6,1	7,9	8,1	8,8	10,6	6,3	8,3	7,8	7,4	7,9	8,7			7,2	8,2			Petroleum and natural gas
TRADICIONALES	71,1	74,5	77,0	73,9	74,6	72,4	71,6	72,5	75,3	72,5	73,0	76,0	73,4			73,3	73,6			TRADITIONAL PRODUCTS
NO TRADICIONALES	28,7	25,3	22,7	25,9	25,2	27,3	28,1	27,3	24,5	27,2	26,8	23,7	26,2			26,3	26,2			NON-TRADITIONAL PRODUCTS
OTROS	0,2	0,2	0,3	0,2	0,2	0,3	0,3	0,2	0,2	0,3	0,2	0,3	0,4			0,4	0,2			OTHER PRODUCTS
TOTAL	100,0	100,0	100,0	100,0	100,0	100,0	100,0	100,0	100,0	100,0	100,0	100,0	100,0			100,0	100,0			TOTAL

1/ Preliminar. La información de este cuadro se ha actualizado en la Nota Semanal N° 34 (6 de setiembre de 2018).

El calendario anual de publicación de estas estadísticas se presenta en la página vii de esta Nota.

2/ Incluye estimación de exportaciones de oro no registradas por Aduanas.

3/ Incluye pieles y cueros y artesanías, principalmente.

4/ Comprende la venta de combustibles y alimentos a naves extranjeras y la reparación de bienes de capital.

Fuente: BCRP, Sunat y empresas.

Elaboración: Gerencia de Información y Análisis Económico - Subgerencia de Estadísticas Macroeconómicas.

EXPORTACIONES DE PRODUCTOS TRADICIONALES / TRADITIONAL EXPORTS

(Valores FOB en millones de US\$) ^{1/} / (FOB values in millions of US\$) ^{1/}

	2017						2018						Jul.18/Jul.17		Enero-Julio					
	Jul.	Ago.	Set.	Oct.	Nov.	Dic.	Ene.	Feb.	Mar.	Abr.	May.	Jun.	Jul.	Flujo	Var.%	2017	2018	Flujo		Var.%
PESQUEROS	299	168	88	39	23	9	11	127	169	71	274	361	320	21	7.0	1 460	1 333	-127	-8.7	FISHING
Harina de pescado	254	136	58	17	10	3	4	81	145	35	263	328	257	2	0.9	1 234	1 114	-120	-9.7	Fishmeal
Volumen (miles tm)	186,5	100,6	41,6	12,4	7,5	2,7	3,6	57,9	101,2	24,2	164,8	208,9	168,0	-18,4	-9,9	865,7	728,6	-137,1	-15,8	Volume (thousand mt)
Precio (US\$/tm)	1 364,6	1 353,9	1 392,5	1 343,7	1 335,2	1 243,2	1 185,3	1 394,0	1 433,3	1 464,9	1 598,7	1 572,3	1 527,9	163,3	12,0	1 425,7	1 529,1	103,4	7,2	Price (US\$/mt)
Aceite de pescado	44	32	30	23	13	6	7	47	24	35	10	33	63	19	42,4	226	219	-7	-3,1	Fish oil
Volumen (miles tm)	29,0	16,8	16,4	11,2	5,2	2,4	2,3	16,3	8,5	13,6	3,8	23,6	44,3	15,3	52,8	119,2	112,3	-6,9	-5,8	Volume (thousand mt)
Precio (US\$/tm)	1 519,8	1 911,7	1 839,0	2 049,3	2 567,5	2 423,8	3 072,6	2 864,9	2 768,6	2 609,8	2 714,0	1 398,0	1 417,1	-102,7	-6,8	1 893,0	1 947,1	54,1	2,9	Price (US\$/mt)
AGRICOLAS	67	97	115	145	124	91	48	35	15	16	23	42	58	-8	-12,6	251	237	-14	-5,4	AGRICULTURAL PRODUCTS
Algodón	0	0	0	0	0	0	0	0	0	0	1	0	0	0	147,2	1	1	0	39,0	Cotton
Volumen (miles tm)	0,1	0,1	0,0	0,0	0,0	0,0	0,0	0,0	0,0	0,1	0,2	0,1	0,1	0,1	90,8	0,6	0,6	0,1	9,0	Volume (thousand mt)
Precio (US\$/tm)	1 895,7	2 130,5	7 429,9	4 230,3	0,0	0,0	0,0	1 663,3	1 633,3	2 301,8	2 623,0	2 360,5	2 456,3	560,5	29,6	1 884,3	2 402,5	518,2	27,5	Price (US\$/mt)
Azúcar	0	0	1	8	2	1	0	5	0	0	0	0	0	0	10,2	7	5	-1	-20,8	Sugar
Volumen (miles tm)	0,0	0,0	1,6	15,4	3,8	1,9	0,4	10,6	0,0	0,0	0,1	0,0	0,0	0,0	51,4	11,6	11,1	-0,5	-4,5	Volume (thousand mt)
Precio (US\$/tm)	708,5	849,6	514,6	493,3	525,9	537,7	557,0	480,0	725,1	1 408,7	647,5	710,5	515,7	-192,8	-27,2	585,5	485,3	-100,2	-17,1	Price (US\$/mt)
Café	64	93	111	117	106	79	41	24	10	7	16	36	55	-9	-14,2	204	191	-14	-6,6	Coffee
Volumen (miles tm)	22,0	31,7	37,6	39,6	37,1	28,4	15,6	9,4	4,5	3,2	6,3	13,5	20,9	-1,1	-5,2	71,6	73,4	1,8	2,5	Volume (thousand mt)
Precio (US\$/tm)	2 907,4	2 949,5	2 949,8	2 955,4	2 848,5	2 774,8	2 659,7	2 546,9	2 266,3	2 349,2	2 574,0	2 680,3	2 629,1	-278,3	-9,6	2 850,1	2 595,3	-254,7	-8,9	Price (US\$/mt)
Resto de agrícolas 2/	2	4	3	20	16	11	6	6	5	8	6	6	3	1	22,6	39	40	1	2,3	Other agricultural products 2/
MINEROS	1 852	2 432	2 903	2 434	2 635	2 802	2 394	2 235	2 598	2 370	2 441	2 767	2 233	381	20,5	14 271	17 038	2 768	19,4	MINERAL PRODUCTS
Cobre	840	1 183	1 501	1 233	1 417	1 425	1 226	1 094	1 365	1 251	1 267	1 548	1 187	348	41,4	7 086	8 939	1 853	26,1	Copper
Volumen (miles tm)	159,4	204,7	249,3	193,7	217,0	225,7	184,8	166,7	220,1	198,5	198,6	219,8	193,2	33,8	21,2	1 348,4	1 381,6	33,2	2,5	Volume (thousand mt)
Precio (US\$/lb.)	239,0	262,2	273,1	288,7	296,3	286,5	301,0	297,7	281,3	285,8	289,5	319,6	278,8	39,8	16,6	238,4	293,5	55,1	23,1	Price (US\$/lb.)
Estañó	31	34	31	33	26	28	33	24	28	35	29	31	19	-12	-38,0	218	201	-16	-7,4	Tin
Volumen (miles tm)	1,5	1,7	1,5	1,5	1,3	1,5	1,6	1,1	1,3	1,6	1,4	1,5	0,9	-0,6	-40,4	10,6	9,4	-1,2	-11,4	Volume (thousand mt)
Precio (US\$/lb.)	921,7	922,8	961,0	973,6	905,7	878,4	931,8	980,2	985,1	980,7	986,3	961,3	958,8	37,1	4,0	927,2	968,5	41,3	4,5	Price (US\$/lb.)
Hierro	31	37	41	6	47	47	48	52	50	28	46	31	40	9	30,3	256	295	40	15,5	Iron
Volumen (millones tm)	0,8	0,8	1,2	0,2	1,5	1,4	1,5	1,4	1,6	1,1	1,4	1,0	1,2	0,4	53,5	6,7	9,2	2,5	37,5	Volume (million mt)
Precio (US\$/tm)	39,0	44,9	35,0	38,3	32,0	33,7	31,1	37,7	31,9	26,4	32,2	32,4	33,2	-5,9	-15,1	38,4	32,3	-6,1	-16,0	Price (US\$/mt)
Oro 3/	618	814	861	705	692	743	701	593	702	625	690	707	656	38	6,1	4 366	4 674	308	7,1	Gold 3/
Volumen (miles oz.tr.)	500,2	635,8	654,7	551,0	539,6	587,5	527,2	444,8	530,0	468,1	529,7	551,7	529,8	29,7	5,9	3 525,0	3 581,4	56,3	1,6	Volume (thousand oz.T)
Precio (US\$/oz.tr.)	1 236,2	1 281,1	1 315,0	1 279,5	1 282,8	1 263,9	1 330,2	1 332,0	1 324,7	1 334,7	1 303,3	1 281,4	1 238,4	2,2	0,2	1 238,6	1 305,1	66,5	5,4	Price (US\$/oz.T)
Plata refinada	10	10	9	12	11	11	11	9	11	11	12	13	9	-1	-8,6	66	74	9	13,0	Silver (refined)
Volumen (millones oz.tr.)	0,6	0,6	0,5	0,7	0,6	0,7	0,7	0,5	0,6	0,6	0,8	0,8	0,5	-0,1	-8,9	3,9	4,5	0,7	16,9	Volume (million oz.T)
Precio (US\$/oz.tr.)	16,3	16,4	17,3	17,2	17,0	16,5	16,6	17,0	16,6	16,6	16,5	16,2	16,3	0,0	0,3	17,1	16,5	-0,6	-3,4	Price (US\$/oz.T)
Plomo 4/	134	161	185	168	162	174	129	168	127	137	126	110	79	-55	-41,1	872	876	4	0,5	Lead 4/
Volumen (miles tm)	69,1	79,7	89,4	79,8	77,8	83,4	58,9	77,3	61,3	66,9	61,4	52,4	40,6	-28,6	-41,3	453,4	418,7	-34,6	-7,6	Volume (thousand mt)
Precio (US\$/lb.)	88,0	91,9	93,9	95,4	94,6	94,6	99,3	98,5	93,7	93,2	93,4	95,2	88,3	0,3	0,4	87,2	94,9	7,7	8,8	Price (US\$/lb.)
Zinc	155	157	234	235	243	314	211	251	253	236	228	261	192	37	24,0	1 210	1 633	424	35,0	Zinc
Volumen (miles tm)	83,4	82,6	110,8	109,1	111,7	138,2	92,3	104,9	107,3	103,1	98,4	117,0	90,4	7,0	8,4	682,0	713,3	31,3	4,6	Volume (thousand mt)
Precio (US\$/lb.)	84,2	86,0	95,7	97,5	98,6	103,2	104,0	108,8	107,1	104,0	105,2	101,1	96,3	12,2	14,5	80,5	103,9	23,4	29,1	Price (US\$/lb.)
Molibdeno	30	29	37	39	36	47	33	44	60	46	41	64	50	20	65,4	178	338	159	89,4	Molybdenum
Volumen (miles tm)	2,4	2,2	2,4	2,5	2,4	3,1	1,6	2,0	2,6	1,9	1,8	2,9	2,3	-0,1	-4,0	12,8	15,1	2,3	18,1	Volume (thousand mt)
Precio (US\$/lb.)	571,7	597,4	705,5	726,2	675,7	687,0	903,7	983,8	1 070,3	1 102,5	1 022,2	1 010,5	984,7	413,0	72,2	632,7	1 014,6	381,9	60,4	Price (US\$/lb.)
Resto de mineros 5/	4	5	4	3	0	12	2	0	2	0	0	2	0	-3	-92,2	19	7	-12	-63,6	Other mineral products 5/
PETRÓLEO Y GAS NATURAL	224	306	268	312	338	401	427	227	343	294	311	370	351	126	56,4	1 733	2 322	590	34,0	PETROLEUM AND NATURAL GAS
Petróleo crudo y derivados	200	237	207	256	245	274	325	195	255	194	226	280	246	46	22,8	1 368	1 721	353	25,8	Petroleum and derivatives
Volumen (millones bs.)	4,2	4,7	3,7	4,6	3,8	4,5	5,0	3,2	4,2	3,0	3,1	4,0	3,4	-0,8	-18,5	28,6	25,9	-2,7	-9,3	Volume (million bbl)
Precio (US\$/b)	48,0	50,5	56,2	55,5	63,7	61,2	64,5	60,6	61,2	65,3	71,8	70,6	72,4	24,4	50,7	47,9	66,4	18,6	38,8	Price (US\$/bbl)
Gas natural	24	69	61	56	94	128	102	32	88	100	85	90	105	81	338,2	365	602	237	64,9	Natural gas
Volumen (miles m3)	435,7	973,1	736,8	684,6	881,5	922,4	751,6	286,9	724,9	920,7	690,3	798,9	867,2	431,6	99,1	5 023,7	5 040,5	16,8	0,3	Volume (thousand m3)
Precio (US\$/m3)	54,8	71,1	82,8	81,3	106,1	138,7	135,4	111,3	121,4	108,9	123,1	112,5	120,7	65,9	120,2	72,6	119,3	46,7	64,3	Price (US\$/m3)
PRODUCTOS TRADICIONALES	2 442	3 004	3 374	2 930	3 121	3 303	2 880	2 624	3 125	2 751	3 049	3 541	2 962	520	21,3	17 714	20 931	3 217	18,2	TRADITIONAL PRODUCTS

^{1/} Preliminar. La información de este cuadro se ha actualizado en la Nota Semanal N° 34 (6 de setiembre de 2018).

El calendario anual de publicación de estas estadísticas se presenta en la página vii de esta Nota.

2/ Comprende hoja de coca y derivados, melazas, lanas y pieles.

3/ Incluye estimación de exportaciones de oro no registradas por Aduanas.

4/ Incluye contenido de plata.

5/ Incluye bismuto y tungsteno, principalmente.

Fuente: BCRP y Sunat.

Elaboración

EXPORTACIONES DE PRODUCTOS NO TRADICIONALES / NON - TRADITIONAL EXPORTS

(Valores FOB en millones de US\$) ^{1/} / (FOB values in millions of US\$) ^{1/}

	2017						2018						Jul.18/Jul.17		Enero-Julio					
	Jul.	Ago.	Set.	Oct.	Nov.	Dic.	Ene.	Feb.	Mar.	Abr.	May.	Jun.	Jul.	Flujo	Var. %	2017	2018	Flujo		Var. %
AGROPECUARIOS	441	448	419	469	511	649	583	401	370	390	453	430	443	2	0,4	2 632	3 069	437	16,6	AGRICULTURE AND LIVESTOCK
Legumbres	91	97	135	145	140	133	101	62	64	61	73	69	77	-14	- 14,9	477	506	29	6,1	Vegetables
Frutas	231	211	146	185	236	381	365	223	185	199	241	223	242	11	4,7	1 355	1 679	324	23,9	Fruits
Productos vegetales diversos	38	42	39	43	48	52	46	43	45	56	57	52	40	1	3,7	295	339	44	14,8	Other vegetables
Cereales y sus preparaciones	26	29	30	28	30	27	23	21	23	25	26	23	23	-3	- 11,7	159	164	5	3,4	Cereal and its preparations
Té, café, cacao y esencias	32	46	45	38	33	32	29	30	29	24	32	36	35	3	9,8	175	214	39	22,2	Tea, coffee, cacao and
Resto	23	23	25	29	24	23	19	22	23	25	24	27	26	3	12,2	170	166	-4	- 2,2	Other
PESQUEROS	85	76	60	56	66	87	86	101	129	131	157	165	141	56	66,2	702	910	208	29,6	FISHING
Crustáceos y moluscos congelados	43	40	33	35	34	35	30	40	69	69	85	87	74	30	70,0	346	452	103	29,7	Frozen crustaceans and molluscs
Pescado congelado	10	10	11	9	19	32	41	32	26	18	18	12	12	-2	- 16,3	148	159	11	7,2	Frozen fish
Preparaciones y conservas	26	20	13	9	8	16	12	26	31	39	49	60	49	-24	- 91,4	173	267	93	53,7	Preparations and canned food
Pescado seco	4	4	2	2	3	3	2	2	2	3	3	5	4	0	1,6	19	21	2	9,4	Fish
Resto	2	2	1	1	1	0	1	1	2	2	1	2	2	0	21,5	13	12	-1	- 9,4	Other
TEXTILES	118	111	124	112	104	116	101	103	120	112	115	122	119	0	0,2	705	792	87	12,3	TEXTILE
Prendas de vestir y otras confecciones	87	78	88	78	74	85	74	72	84	74	71	84	85	-2	- 2,6	499	545	46	9,3	Clothes and other garments
Tejidos	14	13	15	14	11	12	11	11	14	16	13	17	15	1	4,6	90	96	6	7,0	Fabrics
Fibras textiles	8	10	11	11	10	11	8	12	12	13	19	11	11	3	31,6	63	87	25	39,6	Textile fibers
Hilados	9	9	9	9	9	8	8	8	10	9	11	10	8	-1	- 10,1	54	64	10	18,2	Yarns
MADERAS Y PAPELES, Y SUS MANUFACTURAS	28	29	31	29	27	30	25	26	27	32	30	29	26	-2	- 6,7	196	194	-2	- 1,2	TIMBERS AND PAPERS, AND ITS MANUFACTURES
Madera en bruto o en láminas	7	8	9	9	9	8	5	8	8	10	9	7	7	0	- 1,8	55	55	0	- 0,7	Timber
Artículos impresos	4	5	4	5	4	5	6	5	4	4	4	5	3	-1	- 26,5	30	30	0	- 0,8	Printed materials
Manufacturas de papel y cartón	13	14	15	12	12	14	12	11	12	15	15	15	14	1	4,6	94	93	-1	- 0,9	Manufacturing of paper and card board
Manufacturas de madera	2	1	1	2	2	2	1	2	2	2	1	2	1	0	- 26,0	10	11	1	12,3	Timber manufacturing
Muebles de madera, y sus partes	0	0	0	0	0	0	0	0	1	0	0	0	0	0	- 38,9	2	3	0	17,5	Wooden furniture
Resto	1	0	0	0	0	0	0	0	1	0	0	0	0	-1	- 72,2	5	2	-2	- 52,7	Other
QUÍMICOS	112	120	127	124	124	127	121	132	127	136	134	129	121	9	7,6	763	900	137	18,0	CHEMICAL
Productos químicos orgánicos e inorgánicos	31	30	38	33	37	37	37	45	33	46	40	38	34	4	12,0	189	273	84	44,7	Organic and inorganic chemicals
Artículos manufacturados de plástico	11	12	12	13	14	16	12	14	15	12	15	13	14	3	26,7	82	94	12	15,0	Plastic manufacturing
Materias tintóreas, curtientes y colorantes	14	14	13	15	13	14	15	15	16	12	16	13	13	-1	- 7,5	94	99	5	5,3	Dyeing, tanning and coloring products
Manufacturas de caucho	6	4	7	6	6	7	6	6	4	7	7	7	5	0	- 2,1	44	42	-2	- 3,7	Rubber manufacturing
Aceites esenciales, prod.de tocador y tensoactivos	9	14	10	11	10	9	9	9	12	12	10	10	12	3	29,2	85	75	-11	- 12,8	Essential oils, toiletries
Resto	42	46	47	47	44	44	42	44	47	48	46	48	42	0	0,7	268	317	48	17,9	Other
MINERALES NO METÁLICOS	49	59	49	60	52	55	47	46	54	52	50	52	56	7	13,5	312	356	44	13,9	NON-METALLIC MINERALS
Cemento y materiales de construcción	14	13	17	15	15	16	12	15	16	14	18	16	16	2	10,4	90	107	17	18,4	Cement and construction material
Abonos y minerales, en bruto	20	25	20	31	26	30	27	16	27	25	20	22	28	8	41,9	119	165	46	38,7	Fertilizers and minerals gross
Vidrio y artículos de vidrio	13	12	10	6	8	6	6	7	7	6	7	8	5	-7	- 57,6	78	45	-32	- 41,5	Glass and manufactures
Artículos de cerámica	0	2	0	1	0	0	0	0	0	0	0	0	0	0	- 10,7	2	2	0	- 15,0	Ceramic products
Resto	2	7	2	8	2	2	2	8	4	6	5	5	6	4	181,3	23	37	14	57,7	Other
SIDERO-METALÚRGICOS Y JOYERÍA	97	114	125	116	106	118	110	123	126	123	119	110	96	-1	- 0,6	693	808	115	16,6	BASIC METAL INDUSTRIES AND JEWELRY
Productos de cobre	21	35	35	35	29	30	31	28	35	25	31	30	25	4	19,5	172	205	33	19,2	Copper products
Productos de zinc	38	35	37	31	37	41	37	46	45	43	40	37	29	-9	- 24,1	222	277	56	25,1	Zinc products
Productos de hierro	6	9	20	14	12	12	8	24	13	22	13	12	12	7	117,4	85	106	21	24,8	Iron products
Manufacturas de metales comunes	7	9	9	8	7	8	9	7	7	11	11	9	9	1	17,5	63	64	1	1,8	Common metals manufacturing
Desperdicios y desechos no ferrosos	1	2	2	2	1	2	1	2	1	2	2	1	2	0	8,3	10	10	1	6,6	Non ferrous waste
Productos de plomo	1	1	1	1	1	1	1	1	1	1	1	1	1	0	11,6	8	7	-1	- 8,4	Lead products
Productos de plata	10	6	7	6	5	11	9	6	12	5	7	7	4	-6	- 58,7	59	49	-10	- 17,6	Silver products
Artículos de joyería	11	13	13	15	12	10	9	8	8	8	11	10	12	1	10,6	60	66	6	10,9	Jewelry
Resto	2	3	2	3	2	2	3	3	3	6	4	2	3	1	42,6	16	24	8	49,4	Other
METAL-MECÁNICOS	39	49	48	50	54	51	47	45	50	45	47	52	44	5	14,0	266	330	65	24,4	FABRICATED METAL PRODUCTS AND MACHINERY
Vehículos de carretera	3	3	6	7	11	6	9	8	6	8	5	7	6	4	141,2	11	48	38	353,3	On-road vehicles
Maquinaria y equipo industrial, y sus partes	7	11	8	8	8	9	10	5	6	5	9	5	10	3	40,4	43	50	7	16,6	Industrial machinery, equipment and its parts
Maquinas y aparatos eléctricos, y sus partes	5	5	4	6	4	5	3	4	5	5	5	4	4	0	- 6,0	26	30	3	13,1	Electrical appliances, machinery and its parts
Artículos manufacturados de hierro o acero	3	2	2	2	2	2	3	2	3	3	2	2	3	0	2,0	17	17	1	3,4	Iron and steel manufactured articles
Máquinas de oficina y para procesar datos	1	1	1	1	0	1	1	1	1	1	1	1	1	0	47,4	5	5	0	0,8	Office and data processing machines
Equipo de uso doméstico	0	0	0	0	0	0	0	0	0	0	0	0	0	0	37,7	1	1	1	70,9	Domestic equipment
Maquinaria y equipo de ing. civil, y sus partes	6	8	9	5	8	9	7	9	12	10	6	13	5	-1	- 16,7	51	62	11	22,1	Machinery and equipment for civil engineering
Maquinaria y equipo generadores de fuerza	3	4	3	5	2	3	3	5	4	2	5	2	2	-2	- 51,5	25	23	-3	- 10,3	Force generating machinery and equipment
Enseres domésticos de metales comunes	1	1	1	1	1	1	1	1	1	1	1	1	0	0	- 29,8	5	5	0	8,3	Domestic articles of common metals
Resto	11	13	14	14	16	16	11	10	14	9	15	17	13	2	16,7	82	89	6	7,8	Other
OTROS 2/	15	16	12	13	15	15	10	12	14	12	12	14	9	-6	-38,9	81	85	4	5,0	OTHER PRODUCTS 2/
PRODUCTOS NO TRADICIONALES	984	1 022	995	1 028	1 058	1 246	1 130	989	1 018	1 031	1 118	1 104	1 054	70	7,1	6 350	7 444	1 094	17,2	NON-TRADITIONAL PRODUCTS

IMPORTACIONES SEGÚN USO O DESTINO ECONÓMICO / IMPORTS

(Valores FOB en millones de US\$) ^{1/} / (FOB values in millions of US\$) ^{1/}

	2017						2018							Jul.18/Jul.17		Enero-Julio				
	Jul.	Ago.	Set.	Oct.	Nov.	Dic.	Ene.	Feb.	Mar.	Abr.	May.	Jun.	Jul.	Flujo	Var.%	2017	2 018	Flujo	Var.%	
1. BIENES DE CONSUMO	789	877	832	889	851	749	741	753	857	801	822	752	807	17	2,2	5 129	5 533	404	7,9	1. CONSUMER GOODS
No duraderos	438	492	463	470	463	411	392	405	480	411	424	437	457	20	4,5	2 844	3 007	163	5,7	<i>Non-durable</i>
Duraderos	352	385	369	419	388	338	349	348	377	390	398	315	349	-3	-0,8	2 285	2 526	241	10,6	<i>Durable</i>
2. INSUMOS	1 379	1 585	1 509	1 653	1 601	1 627	1 683	1 493	1 648	1 685	1 820	1 698	1 728	349	25,3	9 926	11 754	1 828	18,4	2. RAW MATERIALS AND INTERMEDIATE GOODS
Combustibles, lubricantes y conexos	369	478	517	445	543	613	541	509	535	518	554	516	524	155	42,1	2 793	3 698	904	32,4	<i>Fuels</i>
Materias primas para la agricultura	126	117	96	209	117	146	110	95	125	107	134	128	147	21	16,5	782	846	64	8,2	<i>For agriculture</i>
Materias primas para la industria	884	990	896	1 000	940	868	1 032	889	987	1 060	1 132	1 054	1 056	173	19,6	6 351	7 210	860	13,5	<i>For industry</i>
3. BIENES DE CAPITAL	1 016	1 035	958	1 051	1 072	947	948	858	1 012	974	1 007	915	997	-18	-1,8	6 251	6 711	460	7,4	3. CAPITAL GOODS
Materiales de construcción	105	96	83	79	74	86	112	69	93	88	99	96	112	6	6,0	644	668	25	3,8	<i>Building materials</i>
Para la agricultura	11	13	10	14	12	9	12	11	12	13	18	13	17	6	49,2	84	95	12	13,7	<i>For agriculture</i>
Para la industria	643	690	641	675	723	586	631	541	623	607	605	605	619	-25	-3,8	4 083	4 230	147	3,6	<i>For industry</i>
Equipos de transporte	256	236	224	282	264	266	192	237	284	267	285	202	250	-5	-2,1	1 440	1 716	277	19,2	<i>Transportation equipment</i>
4. OTROS BIENES 2/	20	7	11	10	20	7	36	7	8	7	9	6	8	-12	-62,0	108	80	-28	-25,8	4. OTHER GOODS 2/
5. TOTAL IMPORTACIONES	3 203	3 504	3 311	3 603	3 544	3 329	3 407	3 111	3 525	3 467	3 658	3 371	3 539	336	10,5	21 413	24 077	2 664	12,4	5. TOTAL IMPORTS
Nota:																				Note:
Admisión temporal	37	56	14	30	60	36	56	24	39	28	11	37	14	-23	-61,7	190	208	18	9,6	<i>Temporary admission</i>
Zonas francas 3/	14	17	21	20	24	22	13	14	17	16	18	18	15	1	6,3	107	111	4	4,0	<i>Free zone 3/</i>
Principales alimentos 4/	233	190	226	219	216	142	217	178	253	219	236	274	193	-40	-17,1	1 560	1 570	10	0,7	Foodstuff 4/
Trigo	30	27	62	63	34	26	33	46	41	35	39	37	47	17	57,0	267	277	10	3,6	<i>Wheat</i>
Maíz y/o sorgo	42	54	47	43	38	11	88	51	38	55	47	69	37	-5	-11,8	360	383	24	6,6	<i>Corn and/or sorghum</i>
Arroz	25	22	17	20	21	21	8	12	19	11	9	9	16	-10	-38,6	110	82	-28	-25,5	<i>Rice</i>
Azúcar 5/	30	29	17	11	6	8	6	10	21	10	10	8	12	-18	-60,5	187	77	-109	-58,5	<i>Sugar 5/</i>
Lácteos	13	5	15	5	10	11	15	27	31	18	6	25	13	-1	-4,1	96	136	39	41,0	<i>Dairy products</i>
Soya	87	48	63	70	102	59	63	29	96	83	119	121	62	-25	-28,2	502	572	70	13,8	<i>Soybean</i>
Carnes	6	6	6	7	5	6	4	5	6	7	7	6	7	1	18,6	37	42	6	15,0	<i>Meat</i>

1/ Preliminar. La información de este cuadro se ha actualizado en la Nota Semanal N° 34 (6 de setiembre de 2018).

El calendario anual de publicación de estas estadísticas se presenta en la página vii de esta Nota.

2/ Comprende la donación de bienes, la compra de combustibles y alimentos de naves peruanas y la reparación de bienes de capital en el exterior así como los demás bienes no considerados según el clasificador utilizado.

3/ Importaciones ingresadas a la Zona Franca de Tacna (Zofratacna).

4/ Excluye alimentos donados.

5/ Incluye azúcar de caña en bruto sin refinar, clasificado en insumos.

Fuente: BCRP, Sunat, Zofratacna, Banco de la Nación y empresas.

Elaboración: Gerencia de Información y Análisis Económico - Subgerencia de Estadísticas Macroeconómicas.

COTIZACIONES DE PRODUCTOS / COMMODITY PRICES

(Datos promedio del período) ^{1/} / (Average data) ^{1/}

	H.PESCADO	AZÚCAR *	CAFÉ	COBRE	ESTAÑO	ORO	PLATA	PLOMO	ZINC	NIQUEL	PETRÓLEO	TRIGO**	MAÍZ**	ARROZ**	AC.SOYA**	FR.SOYA**	HAR.SOYA**		
	FISHMEAL	SUGAR	COFFEE	COPPER	TIN	GOLD	SILVER	LEAD	ZINC	NICKEL	PETROLEUM	WHEAT	CORN	RICE	SOYBEAN	SOYMEAL			
	Hamburgo	Cont.14***	Otr.S.Aráb.	LME	LME	LME	H.Harman	LME	LME	LME	Residual No.6	WTI	EE.UU.	EE.UU.	Tailandia	EE.UU.	EE.UU.		EE.UU.
	US\$/tm	US\$/tm	US\$/tm	¢US\$/lb.	¢US\$/lb.	US\$/oz.tr.	US\$/oz.tr.	¢US\$/lb.	¢US\$/lb.	¢US\$/lb.	US\$/bar.	US\$/bar.	US\$/tm	US\$/tm	US\$/tm	US\$/tm	US\$/tm	US\$/tm	
2015	1 725	547	3 538	249	729	1 161	16	81	88	537	47	49	186	141	395	666	353	377	2015
Dic.	1 709	571	3 296	210	667	1 068	14	77	69	394	29	37	164	141	374	655	327	322	Dec.
2016	1 569	606	3 625	221	816	1 248	17	85	95	435	38	43	143	135	406	696	363	361	2016
Ene.	1 614	569	3 224	202	625	1 097	14	75	69	385	29	32	164	138	372	637	324	308	Jan.
Abr.	1 498	607	3 400	220	774	1 242	16	78	84	401	34	41	163	141	398	715	353	330	Apr.
Ago.	1 633	618	3 754	216	836	1 340	20	83	104	468	39	45	128	121	435	688	376	376	Aug.
Dic.	1 541	645	3 557	256	965	1 149	16	101	121	499	48	52	123	132	384	782	372	352	Dec.
2017	1 352	615	3 361	280	912	1 257	17	105	131	472	48	51	145	131	414	707	352	348	2017
Ene.	1 490	649	3 689	260	942	1 191	17	101	122	452	49	53	137	136	389	740	377	367	Jan.
Feb.	1 353	673	3 653	270	884	1 234	18	105	129	480	49	53	147	138	384	706	377	368	Feb.
Mar.	1 300	660	3 515	264	900	1 231	18	103	126	465	45	50	146	134	384	680	362	356	Mar.
Abr.	1 300	633	3 444	259	907	1 266	18	102	119	439	47	51	139	134	393	652	344	337	Apr.
May.	1 300	626	3 335	254	917	1 246	17	97	118	416	45	49	147	135	422	674	349	340	May.
Jun.	1 281	613	3 177	259	894	1 259	17	97	117	405	43	45	157	137	470	678	331	330	Jun.
Jul.	1 250	590	3 338	271	920	1 236	16	103	126	430	45	47	175	138	436	724	355	353	Jul.
Ago.	1 300	552	3 413	294	933	1 281	17	107	135	491	46	48	139	129	410	730	339	334	Aug.
Set.	1 375	593	3 297	299	946	1 315	17	108	141	510	49	50	138	123	415	735	347	340	Sep.
Oct.	1 375	597	3 155	308	928	1 280	17	114	148	514	50	52	133	124	412	713	343	349	Oct.
Nov.	1 399	602	3 183	310	889	1 283	17	112	147	546	54	57	138	122	424	736	351	346	Nov.
Dic.	1 505	593	3 131	309	882	1 264	16	114	145	518	55	58	147	125	432	711	350	351	Dec.
2018	1 528	560	3 027	301	929	1 282	16	106	137	621	58	67	187	132	450	641	342	389	2018
Ene.	1 576	587	3 167	321	938	1 330	17	117	156	582	55	64	156	128	452	698	350	348	Jan.
Feb.	1 600	566	3 153	318	984	1 332	17	117	161	617	51	62	172	133	460	675	365	391	Feb.
Mar.	1 600	545	3 089	308	962	1 325	16	109	149	609	53	63	180	137	453	667	372	423	Mar.
Abr.	1 575	547	3 096	310	968	1 335	17	107	145	633	56	66	180	139	476	655	376	425	Apr.
May.	1 497	542	3 123	309	948	1 303	16	107	139	651	60	70	193	146	477	648	369	436	May.
Jun.	1 475	565	3 083	315	937	1 281	17	111	140	686	61	68	193	132	457	624	335	394	Jun.
Jul.	1 475	563	2 933	283	894	1 238	16	100	121	625	63	71	196	126	421	600	307	375	Jul.
Ago.	1 475	566	2 837	274	874	1 201	15	94	114	608	63	68	211	126	426	606	308	370	Aug.
Sep. 1-4	1 475	561	2 760	267	856	1 195	14	95	112	578	64	70	200	123	432	600	293	342	Sep. 1-4
FIN DE PERIODO:																			END OF PERIOD:
Mar. 31,2017	1 300	639	3 521	265	912	1 245	18	105	126	448	46	51	138	133	389	651	343	337	Mar. 31,2017
Jun. 30,2017	1 250	605	3 179	268	916	1 242	17	103	125	421	45	46	180	139	470	709	345	327	Jun. 30,2017
Set. 30,2017	1 375	599	3 184	294	952	1 283	17	114	146	480	49	52	138	124	430	688	344	344	Set. 30,2017
Dic. 29,2017	1 550	594	3 140	325	902	1 297	17	113	150	556	57	60	151	126	430	710	345	341	Dec. 29,2017
Mar. 29,2018	1 600	540	3 063	303	958	1 324	16	109	151	601	54	65	168	139	430	666	365	427	Mar. 29,2018
Jun. 29,2018	1 475	576	2 997	301	892	1 250	16	110	134	676	65	74	190	128	434	614	304	377	Jun. 29,2018
Jul.31,2018	1 475	561	2 909	282	913	1 219	16	98	119	625	65	69	215	131	417	608	330	378	Jul. 31,2018
Ago. 31,2018	1 475	561	2 760	273	863	1 202	15	94	114	590	65	70	203	122	432	600	293	342	Aug.31,2018
Nota:																			Nota:
Var. % mes	0,00	-0,75	-2,70	-2,50	-2,11	-0,47	-4,40	1,36	-1,79	-4,96	2,13	2,67	-5,14	-2,24	1,38	-1,08	-4,93	-7,77	Monthly % chg.
Var. % 12 meses	7,27	-5,30	-16,28	-10,58	-9,52	-9,09	-17,87	-11,94	-20,65	13,24	32,53	40,50	45,12	0,10	4,19	-18,43	-15,52	0,42	Year-to-Year % chg.
Var. % acumulada	-1,99	-5,34	-11,85	-13,64	-2,94	-5,41	-11,22	-16,38	-22,65	11,56	17,32	20,68	36,27	-1,06	0,00	-15,66	-16,34	-2,71	Cumulative % chg.

Metales preciosos: 1 oz.tr. = 31,1035 gramos

1 kilo = 32,1507 onzas troy

1 tm = 2 204,6226 libras

Otros productos: 1 libra = 453,5924 gramos

1/ La información de este cuadro se ha actualizado en la Nota Semanal N°34 (6 de septiembre de 2018). El calendario anual de publicación de estas estadísticas se presenta en la página vii de esta Nota.

(*) A partir del día 1 de Julio de 2011, el International Exchange Futures US dejó de publicar la cotización spot del Azúcar Contrato 11 por lo cual ya no se reporta la serie de esta variable.

(**) Corresponde a la cotización spot del cierre diario: Trigo (HRW - Kansas), Maíz (Amarillo N°2 - Chicago), Arroz (100% B - Tailandia), Aceite de soya (aceite crudo - Chicago), Soya (Amarillo N° 1 - Chicago) y Harina de soya (48% de proteínas).

(***) Desde el día 11 de Agosto de 2009, la cotización corresponde al Azúcar Contrato 16 (el Contrato 14 dejó de negociarse el día 10 de agosto de 2009). El Contrato 16 tiene las mismas características que el Contrato 14.

Fuente: Reuters, Bloomberg, Creed Rice y Oryza (para el arroz tailandés).

Elaboración: Gerencia de Información y Análisis Económico - Subgerencia de Economía Internacional.

**PRECIOS DE PRODUCTOS SUJETOS AL SISTEMA DE FRANJAS DE PRECIOS (D.S. N° 115-2001 -EF) /
PRICES SUBJECT TO BAND PRICES REGIME (D.S. N° 115-2001 -EF)**

(US\$ por T.M.)^{1/ 2/} / (US\$ per M.T.)^{1/ 2/}

PERÍODO	Maíz Maize 3/	Arroz Rice 4/	Azúcar Sugar 5/	Leche entera en polvo Whole Milk Powder 6/	PERIOD
2015					2015
Dic. 1-15	192	401	435	2 346	Dec. 1-15
Dic.16-31	188	397	440	2 251	Dec. 16-31
2016					2016
Ene. 1-15	185	404	448	2 251	Jan. 1-15
Ene. 16-31	193	411	447	2 447	Jan. 16-31
Feb. 1-15	189	420	422	2 447	Feb. 1-15
Feb. 16-29	185	411	414	2 415	Feb. 16-29
Mar. 1-15	160	375	425	2 273	Mar. 1-15
Mar. 16-31	162	378	438	2 336	Mar. 16-31
Abr. 1-30	168	388	439	2 365	Apr. 1-30
May. 1-31	174	421	475	2 168	May. 1-31
Jun. 1-30	190	428	526	2 128	Jun. 1-30
Jul. 1-31	173	430	543	2 134	Jul. 1-31
Ago. 1-31	167	405	536	2 237	Aug. 1-31
Set. 1-30	161	378	570	2 217	Sep. 1-30
Oct. 1-31	166	361	595	2 201	Oct. 1-31
Nov. 1-30	163	354	552	2 332	Nov. 1-30
Dic. 1-31	159	366	504	2 604	Dic. 1-31
2017					2017
Ene. 1-31	167	367	539	2 717	Jan 1-31
Feb. 1-28	171	360	545	2 991	Feb 1-28
Mar. 1-31	163	361	508	3 135	Mar 1-31
Abr. 1-30	160	371	470	3 156	Apr. 1-30
May. 1-31	160	407	448	3 170	May. 1-31
Jun. 1-30	161	443	404	3 028	Jun. 1-30
Jul. 1-31	162	411	403	3 008	Jul. 1-31
Ago. 1-31	158	389	378	3 098	Aug. 1-31
Set. 1-30	154	397	369	3 209	Sep. 1-30
Oct. 1-31	157	387	374	3 208	Oct. 1-31
Nov. 1-30	156	524	391	3 152	Nov. 1-30
Dic. 1-31	156	535	377	3 209	Dic. 1-31
2018					2018
Ene. 1-31	164	535	370	3 189	Jan 1-31
Feb. 1-28	170	527	358	3 079	Feb 1-28
Mar. 1-31	183	522	356	2 968	Mar 1-31
Abr. 1-30	193	522	340	3 004	Abr 1-30
May. 1-31	195	522	334	3 100	May 1-31
Jun. 1-30	172	522	345	3 214	Jun 1-30
Promedio del 01/07/18 al 31/07/18 7/	161	522	332	3 248	Average from 07/01/18 to 07/31/18 7/
PRECIO TECHO 8/	207	682	496	3 950	UPPER LIMIT 8/
PRECIO PISO 8/	176	612	430	2 999	LOWER LIMIT 8/

1/ La información de este cuadro se ha actualizado en la Nota Semanal N° 31 (16 de agosto de 2018).

2/ De acuerdo a la metodología establecida por la norma y sus modificaciones.

3/ Maíz Amarillo Duro (precio FOB hasta el 22/06/2001, posteriormente precio CIF, a partir del 28 de marzo de 2016 precio FOB nuevamente).

4/ Arroz Tailandés 15 por ciento partido, precio FOB hasta el 22/06/2001; posteriormente es el Arroz Tailandés 100 por ciento B, precio CIF. A partir de 28/03/2016 vuelve a ser el precio FOB. A partir de 21/12/2017, Arroz Uruguayo blanco, bien elaborado, grano largo, máximo 5% partido.

5/ Contrato No.11 hasta el 30/01/2001. Posteriormente es el Contrato No.5 (azúcar blanca): entre el 01/02/2001 y el 22/06/2001 precio FOB, posteriormente precio CIF. Vuelve a ser precio FOB a partir del 28 de marzo de 2016.

6/ Hasta el 22/06/2001 obtenido del "Dairy Market News" del Dpto.de Agricultura de los EUA. Posteriormente precio CIF con base al "Statistics New Zealand"(partida 0402.21.00.19). Nuevamente precio FOB a partir de 28/03/2016.

7/ Metodología establecida por el D.S. No. 115-2001-EF, modificada por D.S.No 121 -2006 -EF, y luego por D.S.No 055 -2016 -EF

8/ De acuerdo a las tablas aduaneras publicadas mediante D.S.No 152-2018 -EF.

Fuente: El Peruano

Elaboración: Gerencia de Información y Análisis Económico - Subgerencia de Estadísticas Macroeconómicas.

TÉRMINOS DE INTERCAMBIO DE COMERCIO EXTERIOR /
TERMS OF TRADE

(Año 2007 = 100) ^{1/} / (Year 2007 = 100) ^{1/}

	Índice de Precios Nominales / Nominal Price Index								Términos de Intercambio / Terms of Trade				
	Exportaciones / Exports 2/ 3/				Importaciones / Imports 2/ 5/				Índice Index	Var.% / %Chg.			
	Índice Index	Var.% mensual Monthly % change	Var.% acum. Cum.% change	Var.% 12 meses YoY 4/	Índice Index	Var.% mensual Monthly % change	Var.% acum. Cum.% change	Var.% 12 meses YoY 4/		Var.% mensual Monthly % change	Var.% acum. Cum.% change	Var.% 12 meses YoY 4/	
2016	99,4			-3,4	110,3			-3,0	90,1			-0,4	2016
Dic.	109,0	3,1	14,5	14,5	113,0	1,2	3,3	3,3	96,5	1,8	10,8	10,8	Dec.
2017	112,3			13,0	116,3			5,4	96,6			7,2	2017
Ene.	106,2	-2,5	-2,5	15,4	115,8	2,5	2,5	6,5	91,7	-4,9	-4,9	8,4	Jan.
Feb.	108,9	2,5	-0,1	17,4	116,5	0,6	3,1	8,0	93,5	1,9	-3,1	8,6	Feb.
Mar.	110,5	1,5	1,4	13,2	116,0	-0,4	2,7	7,4	95,3	1,9	-1,2	5,4	Mar.
Abr.	106,5	-3,7	-2,3	9,8	116,0	0,0	2,6	6,4	91,8	-3,6	-4,8	3,3	Apr.
May.	107,1	0,6	-1,7	10,7	115,5	-0,4	2,2	5,2	92,8	1,0	-3,8	5,2	May.
Jun.	106,3	-0,8	-2,5	8,8	114,9	-0,5	1,7	3,2	92,5	-0,3	-4,1	5,4	Jun.
Jul.	107,8	1,5	-1,1	5,6	114,4	-0,4	1,3	2,9	94,2	1,9	-2,3	2,6	Jul.
Ago.	112,9	4,7	3,6	12,8	115,4	0,9	2,2	4,1	97,8	3,8	1,4	8,4	Aug.
Set.	117,2	3,8	7,5	15,3	116,4	0,8	3,0	4,8	100,7	2,9	4,4	10,0	Sep.
Oct.	119,7	2,1	9,8	18,7	117,2	0,8	3,8	5,0	102,1	1,4	5,8	13,1	Oct.
Nov.	122,6	2,4	12,5	16,0	118,3	0,9	4,7	6,0	103,7	1,6	7,5	9,4	Nov.
Dic.	122,1	-0,4	12,0	12,0	118,9	0,5	5,2	5,2	102,7	-0,9	6,5	6,5	Dec.
2018													2018
Ene.	125,5	2,8	2,8	18,1	122,5	3,0	3,0	5,7	102,5	-0,2	-0,2	11,7	Jan.
Feb.	124,9	-0,4	2,3	14,7	122,0	-0,4	2,6	4,7	102,4	-0,1	-0,3	9,5	Feb.
Mar.	122,3	-2,1	0,2	10,7	122,0	0,0	2,6	5,2	100,3	-2,1	-2,4	5,2	Mar.
Abr.	122,3	0,0	0,2	14,8	124,0	1,6	4,3	6,9	98,7	-1,6	-3,9	7,4	Apr.
May.	123,7	1,2	1,3	15,5	125,8	1,5	5,8	9,0	98,4	-0,3	-4,2	6,0	May.
Jun.	126,1	1,9	3,2	18,6	126,0	0,2	6,0	9,7	100,0	1,7	-2,6	8,2	Jun.
Jul.	119,3	-5,3	-2,3	10,7	125,1	-0,7	5,2	9,3	95,4	-4,6	-7,1	1,2	Jul.

1/ Preliminar. La información de este cuadro se ha actualizado en la Nota Semanal N° 34 (6 de setiembre de 2018).

El calendario anual de publicación de estas estadísticas se presenta en la página vii de esta Nota.

2/ Índices ponderados de acuerdo a la estructura de comercio del año anterior. Índice de Laspeyres modificado con encadenamiento anual.

3/ En base a cotizaciones internacionales para el oro y el plomo concentrado y precios de exportación para el resto de productos.

4/ Variación porcentual respecto a similar período del año anterior.

5/ El cálculo es sobre la base de los precios de importación de los alimentos, combustibles, insumos industriales y una canasta de precios de nuestros principales socios comerciales para el resto de importaciones.

Fuente: BCRP, Sunat, Zofratatna, Banco de la Nación y empresas.

Elaboración: Gerencia de Información y Análisis Económico - Subgerencia de Estadísticas Macroeconómicas.

CONVENIO DE PAGOS Y CRÉDITOS RECÍPROCOS DE ALADI-PERÚ /
AGREEMENT OF PAYMENTS AND MUTUAL CREDITS OF ALADI-PERU

(Millones de US dólares)^{1/ 2/} / (Millions of US dollars)^{1/ 2/}

	ENERO-ABRIL JANUARY-APRIL			MAYO-AGOSTO MAY-AUGUST			SETIEMBRE-DICIEMBRE SEPTEMBER-DECEMBER			ANUAL ANNUAL			
	X	M	X+M	X	M	X+M	X	M	X+M	X	M	X+M	
2017													2017
ARGENTINA	0,2	0,0	0,2	0,3	0,1	0,4	0,2	0,0	0,2	0,7	0,1	0,8	ARGENTINA
BOLIVIA	0,6	0,0	0,6	0,4	0,0	0,4	n.s.	0,0	n.s.	1,0	0,0	1,0	BOLIVIA
BRASIL	0,0	10,8	10,8	n.s.	8,9	8,9	n.s.	7,2	7,2	n.s.	26,9	26,9	BRASIL
COLOMBIA	0,0	0,0	0,0	0,0	0,0	0,0	0,0	0,0	0,0	0,0	0,0	0,0	COLOMBIA
CHILE	0,0	0,0	0,0	n.s.	0,0	n.s.	n.s.	0,0	n.s.	n.s.	0,0	n.s.	CHILE
ECUADOR	0,3	0,0	0,3	0,2	0,1	0,3	0,6	0,0	0,6	1,1	0,1	1,2	ECUADOR
MEXICO	0,1	0,0	0,1	n.s.	0,0	n.s.	n.s.	0,0	n.s.	0,1	0,0	0,1	MEXICO
PARAGUAY	0,0	0,0	0,0	0,0	0,1	0,1	0,0	0,0	0,0	0,0	0,1	0,1	PARAGUAY
REP. DOMINICANA	0,0	0,0	0,0	0,0	0,0	0,0	0,0	0,0	0,0	0,0	0,0	0,0	DOMINICAN REP.
URUGUAY	0,0	0,0	0,0	n.s.	0,0	n.s.	0,1	0,0	0,1	0,1	0,0	0,1	URUGUAY
VENEZUELA	0,0	0,0	0,0	n.s.	0,0	n.s.	n.s.	0,0	n.s.	n.s.	0,0	n.s.	VENEZUELA
TOTAL	1,2	10,8	12,0	0,9	9,2	10,1	0,9	7,2	8,1	3,0	27,2	30,2	TOTAL
2018 3/													2018 3/
ARGENTINA	1,0	0,1	1,1	0,5	n.s.	0,5	n.s.	n.s.	n.s.	1,5	0,1	1,6	ARGENTINA
BOLIVIA	0,4	0,0	0,4	0,8	0,0	0,8	n.s.	0,0	n.s.	1,2	0,0	1,2	BOLIVIA
BRASIL	0,1	10,9	11,0	0,2	1,7	1,9	n.s.	0,0	n.s.	0,3	12,6	12,9	BRASIL
COLOMBIA	n.s.	0,0	n.s.	n.s.	0,0	n.s.	n.s.	0,0	n.s.	n.s.	0,0	n.s.	COLOMBIA
CHILE	n.s.	0,0	n.s.	n.s.	0,0	n.s.	n.s.	0,0	n.s.	n.s.	0,0	n.s.	CHILE
ECUADOR	0,8	0,0	0,8	0,8	0,0	0,8	n.s.	0,0	n.s.	1,6	0,0	1,6	ECUADOR
MEXICO	n.s.	0,0	n.s.	n.s.	0,0	n.s.	n.s.	0,0	n.s.	n.s.	0,0	n.s.	MEXICO
PARAGUAY	n.s.	0,0	n.s.	n.s.	0,0	n.s.	n.s.	0,0	n.s.	n.s.	0,0	n.s.	PARAGUAY
REP. DOMINICANA	n.s.	0,0	n.s.	n.s.	0,0	n.s.	n.s.	0,0	n.s.	n.s.	0,0	n.s.	DOMINICAN REP.
URUGUAY	n.s.	0,0	n.s.	0,1	0,0	0,1	n.s.	0,0	n.s.	0,1	0,0	0,1	URUGUAY
VENEZUELA	n.s.	0,0	n.s.	n.s.	0,0	n.s.	n.s.	0,0	n.s.	n.s.	0,0	n.s.	VENEZUELA
TOTAL	2,3	11,0	13,3	2,4	1,7	4,1	0,0	0,0	0,0	4,7	12,7	17,4	TOTAL

1/ La información de este cuadro se ha actualizado en la Nota Semanal N° 34 (06 setiembre de 2018).

2/ Flujos de moneda extranjera derivados de exportaciones e importaciones canalizadas a través del Convenio de Crédito Recíproco ALADI, los mismos que se compensan cuatrimestralmente.

3/ Al 04 de setiembre de 2018

Nota: X = Principalmente exportaciones peruanas canalizadas a través del convenio ALADI, no incluye intereses generados.

M = Principalmente importaciones peruanas canalizadas a través del convenio ALADI, no incluye intereses generados.

n.s. = No significativo.

Elaboración: Gerencia de Operaciones Monetarias y Estabilidad Financiera - Subgerencia del Sistema de Pagos

**PRODUCTO BRUTO INTERNO Y DEMANDA INTERNA /
GROSS DOMESTIC PRODUCT AND DOMESTIC DEMAND**
(Año base 2007) (Variaciones porcentuales anualizadas) ^{1/} / (Base: year 2007) (Annual growth rates) ^{1/}

SECTORES ECONÓMICOS	2017									2018						ECONOMIC SECTORS
	Jun.	Jul.	Ago.	Set.	Oct.	Nov.	Dic.	Año	Ene.	Feb.	Mar.	Abr.	May.	Jun.	Ene.-Jun.	
Agropecuario 2/	6,1	12,1	1,7	5,3	0,5	0,6	12,0	2,6	3,8	4,2	8,8	11,4	15,7	3,7	8,4	Agriculture and livestock 2/
Agrícola	9,2	19,1	1,4	5,6	-2,5	-3,1	18,8	2,3	5,9	6,2	10,9	13,9	18,4	2,1	10,0	Agriculture
Pecuario	-0,5	1,9	1,9	4,9	4,3	5,7	3,7	3,1	1,3	1,9	6,0	6,5	9,7	7,6	5,6	Livestock
Pesca	52,0	-49,4	-40,5	-30,0	-12,4	-45,6	-66,9	4,7	12,4	5,1	-4,9	81,2	26,7	-7,9	20,4	Fishing
Minería e hidrocarburos 3/	6,4	2,3	3,9	7,5	-1,1	4,0	6,0	3,4	-1,6	-2,4	5,1	1,1	1,7	-4,6	-0,1	Mining and hydrocarbons 3/
Minería metálica	7,1	4,7	4,4	9,1	-1,6	5,0	6,6	4,2	-1,8	1,7	5,5	-0,5	0,2	-5,7	-0,3	Metals
Hidrocarburos	2,5	-11,0	-0,5	-4,4	-0,9	-3,8	-0,3	-2,4	1,1	-24,6	4,1	10,9	12,5	2,6	1,3	Hydrocarbons
Manufactura 4/	3,3	-4,5	0,6	-1,2	3,0	-5,6	-12,4	-0,2	0,0	-0,2	1,7	21,0	10,6	1,5	5,7	Manufacturing 4/
Procesadores recursos primarios	17,4	-18,0	-7,2	-2,9	2,9	-17,8	-32,1	1,9	2,3	-5,1	3,5	42,9	23,4	-0,5	11,7	Based on raw materials
Manufactura no primaria	-1,5	2,2	3,4	-0,6	3,2	-1,4	-3,3	-0,9	-0,9	1,4	1,2	12,7	4,8	2,3	3,5	Non-primary
Electricidad y agua	3,1	1,4	1,9	1,7	1,0	0,3	-0,6	1,1	-0,2	1,9	4,2	6,1	3,9	3,9	3,3	Electricity and water
Construcción	2,9	3,8	4,7	9,1	16,3	5,5	6,7	2,1	8,6	6,3	-0,4	10,2	10,0	2,2	6,1	Construction
Comercio	1,7	1,2	1,2	1,6	1,4	1,7	1,9	1,0	2,4	2,6	3,1	4,9	3,3	1,6	3,0	Commerce
Servicios	3,1	3,0	3,2	3,4	4,0	3,5	3,8	3,2	4,1	4,1	4,4	5,3	5,1	4,5	4,6	Services
Derechos de importación y otros impuestos	3,3	5,0	5,7	1,6	7,8	5,1	-1,3	3,8	4,8	4,5	2,5	8,2	8,0	1,4	4,9	Import duties and other taxes
PBI	3,8	2,1	2,8	3,3	3,6	2,0	1,4	2,5	2,8	2,6	3,8	7,8	6,5	2,0	4,3	GDP
Sectores primarios	8,3	0,5	1,4	5,3	-0,4	-0,8	-1,1	3,1	0,5	-1,2	5,6	10,8	9,3	-1,8	4,0	Primary sectors
Sectores no primarios	2,4	2,6	3,2	2,8	4,7	2,8	2,1	2,3	3,5	3,6	3,3	6,9	5,6	3,3	4,4	Non- primary sectors
PBI desestacionalizado 5/	2,7	6,1	5,8	4,0	3,4	2,8	1,9		1,3	2,1	3,5	9,0	14,5	13,3		Seasonally adjusted GDP 5/
INDICADORES DE DEMANDA																DOMESTIC DEMAND INDICATORS
Demanda interna sin inventarios	2,3	3,7	2,8	3,6	4,6	3,6	2,0	1,6	3,8	4,3	3,3	6,8	4,4	4,0	4,4	Domestic demand without inventories
Demanda interna	-2,0	5,2	1,6	-1,0	7,0	2,7	2,5	1,4	3,9	7,0	1,9	8,7	7,6	2,4	5,3	Domestic demand

1/ Preliminar. Actualizado con información proporcionada por los ministerios y el INEI al 15 de agosto de 2018. La información de este cuadro se ha actualizado en la Nota N°32 (23 de agosto de 2018).

2/ Incluye el sector silvícola.

3/ Incluye minería no metálica, producción secundaria y servicios conexos.

4/ Incluye servicios conexos.

5/ Variación porcentual anualizada del trimestre móvil. Ajuste estacional realizado con el programa Tramo-Seats con factores estimados con información a marzo 2018.

Fuente: Instituto Nacional de Estadística e Informática, Ministerio de Agricultura, Ministerio de Energía y Minas y Ministerio de la Producción.

Elaboración: Gerencia de Información y Análisis Económico - Subgerencia de Estadísticas Macroeconómicas.

**PRODUCTO BRUTO INTERNO Y DEMANDA INTERNA /
GROSS DOMESTIC PRODUCT AND DOMESTIC DEMAND**

 (Año base 2007) ^{1/} / (Base: year 2007) ^{1/}

SECTORES ECONÓMICOS	2017								2018						ECONOMIC SECTORS	
	Jun.	Jul.	Ago.	Set.	Oct.	Nov.	Dic.	Año	Ene.	Feb.	Mar.	Abr.	May.	Jun.		Ene.-Jun.
Agropecuario 2/ Agrícola Pecuario	192,0 217,4 159,3	162,0 163,8 168,9	126,2 108,7 164,6	120,6 102,3 160,2	123,1 106,8 159,1	131,4 117,9 160,6	143,4 134,6 164,9	143,0 138,0 159,4	126,5 111,7 157,3	119,8 104,9 151,1	140,6 130,7 164,7	186,1 202,1 168,4	213,4 243,4 173,5	199,1 221,9 171,4	164,3 169,1 164,4	Agriculture and livestock 2/ Agriculture Livestock
Pesca	127,0	60,8	39,2	34,9	44,5	56,0	55,6	81,3	145,7	67,1	64,2	181,9	248,3	116,9	137,4	Fishing
Minería e hidrocarburos 3/ Minería metálica Hidrocarburos	163,7 161,0 140,0	159,4 155,8 138,7	163,7 157,8 153,9	161,0 159,1 129,8	160,4 155,9 141,8	160,6 156,6 140,6	169,4 164,7 149,7	156,5 152,5 139,0	146,6 141,5 141,7	135,3 136,7 95,9	153,8 148,6 146,1	148,3 142,5 144,2	162,1 156,6 153,1	156,2 151,8 143,6	150,4 146,3 137,4	Mining and hydrocarbons 3/ Metals Hydrocarbons
Manufactura 4/ Procesadores recursos primarios Manufactura no primaria	121,7 118,2 124,3	115,1 97,2 124,3	125,9 96,0 134,1	125,0 95,6 135,1	126,3 100,0 135,7	122,7 93,3 132,0	121,0 92,3 130,8	121,3 103,0 127,5	122,0 120,8 121,4	110,9 87,0 119,1	125,9 100,1 134,8	139,1 152,7 132,1	138,9 160,3 128,9	123,5 117,7 127,2	126,7 123,1 127,2	Manufacturing 4/ Based on raw materials Non-primary
Electricidad y agua	167,7	169,9	172,6	168,8	173,7	169,6	174,6	171,0	178,7	165,1	180,5	176,6	181,1	174,2	176,0	Electricity and water
Construcción	171,4	179,0	186,6	194,8	202,0	196,6	287,5	182,6	154,0	158,9	161,0	174,3	178,5	175,2	167,0	Construction
Comercio	175,2	177,5	180,7	183,7	179,5	166,5	186,4	171,4	152,6	166,0	171,2	173,0	170,8	178,1	168,6	Commerce
Servicios	173,3	182,6	177,9	182,7	180,9	179,4	202,3	178,4	174,3	174,2	180,6	185,4	186,5	181,0	180,3	Services
Derechos de importación y otros impuestos	153,5	155,3	167,8	167,7	179,1	171,1	166,1	162,4	162,8	160,9	165,2	166,0	177,4	155,6	164,7	Import duties and other taxes
PBI	162,5	162,8	163,0	164,5	165,2	162,3	178,8	161,0	154,5	151,2	161,2	168,8	174,3	165,7	162,6	GDP
Sectores primarios	161,5	146,5	139,7	136,7	138,0	139,2	146,8	142,0	137,5	121,4	138,9	158,9	176,3	158,6	148,6	Primary sectors
Sectores no primarios	162,9	168,3	170,9	174,0	174,4	170,1	189,7	167,5	160,3	161,4	168,8	172,2	173,7	168,2	167,4	Non-primary sectors
PBI desestacionalizado 5/	161,7	161,1	161,9	162,9	162,8	162,4	163,0		163,8	163,8	164,9	171,2	171,4	165,4		Seasonally adjusted GDP 5/
INDICADORES DE DEMANDA																DOMESTIC DEMAND INDICATORS
Demanda interna sin inventarios	176,6	170,1	182,6	175,1	166,5	182,4	205,4	173,1	159,2	160,6	181,6	170,7	183,1	183,6	173,1	Domestic demand without inventories
Demanda interna	164,6	171,8	170,0	167,1	177,1	171,8	183,0	167,9	163,1	160,6	169,4	180,1	184,0	168,6	171,0	Domestic demand

1/ Preliminar. Actualizado con información proporcionada por los ministerios y el INEI al 15 de agosto de 2018. La información de este cuadro se ha actualizado en la Nota N°32 (23 de agosto de 2018).

2/ Incluye el sector silvícola.

3/ Incluye minería no metálica, producción secundaria y servicios conexos.

4/ Incluye servicios conexos.

5/ Ajuste estacional realizado con el programa Tramo-Seats con factores estimados con información a marzo 2018.

Fuente: Instituto Nacional de Estadística e Informática, Ministerio de Agricultura, Ministerio de Energía y Minas y Ministerio de la Producción.

Elaboración: Gerencia de Información y Análisis Económico - Subgerencia de Estadísticas Macroeconómicas.

**PRODUCCIÓN AGROPECUARIA /
AGRICULTURE AND LIVESTOCK PRODUCTION**

(Miles de toneladas) ^{1/} / (Thousand of tons) ^{1/}

PRODUCTOS	2017								2018						2018/2017		PRODUCTS
	Jun.	Jul.	Ago.	Set.	Oct.	Nov.	Dic.	Año	Ene.	Feb.	Mar.	Abr.	May.	Jun.	Jun.	Ene.-Jun.	
															Var.% 12 meses YoY% chg.	Var.% 12 meses YoY% chg.	
AGRÍCOLA 2/	9,2	19,1	1,4	5,6	-2,5	-3,1	18,8	2,3	5,9	6,2	10,9	13,9	18,4	2,1	2,1	10,0	AGRICULTURE 2/
Papa	629,6	259,3	154,8	200,9	221,6	289,2	294,1	4 776,3	247,9	277,9	456,6	965,0	1 084,8	636,3	1,1	9,3	Potato
Arroz Cáscara	629,7	480,9	121,2	153,7	174,7	143,6	297,4	3 038,8	196,4	145,0	235,3	376,0	517,2	651,3	3,4	27,2	Rice
Cebolla	37,1	74,1	83,1	97,1	62,5	65,7	77,7	722,4	50,1	37,7	36,6	48,4	38,8	29,4	-20,9	-8,1	Onion
Mandarina	82,6	60,6	34,8	24,6	16,0	21,0	15,8	408,0	3,7	10,1	28,2	74,4	64,9	73,9	-10,6	8,5	Mandarins
Naranja	65,7	71,6	51,4	31,5	30,4	31,9	28,2	498,5	24,5	27,3	32,8	44,0	63,9	59,2	-10,0	-0,7	Oranges
Alfalfa	532,8	416,7	414,3	435,1	432,8	428,0	487,6	6 503,8	466,7	569,7	758,9	862,4	739,5	530,5	-0,4	1,0	Alfalfa
Tomate	13,6	13,7	13,4	13,5	15,9	34,4	21,4	220,6	28,6	15,9	14,0	12,2	11,8	9,8	-28,3	-14,7	Tomato
Plátano	157,8	154,9	157,6	168,2	170,8	171,8	176,8	1 981,0	180,9	181,2	181,5	180,4	181,7	176,4	11,7	10,3	Banana
Yuca	99,0	91,2	96,2	101,9	111,2	116,4	112,5	1 196,4	95,7	97,5	97,9	101,4	105,9	99,9	0,8	5,5	Yucca
Maíz Amiláceo	92,2	60,8	17,7	3,6	1,2	1,2	2,3	273,9	0,1	1,2	1,3	18,2	82,7	92,8	0,6	5,0	Maize
Ajo	4,8	6,4	7,2	8,3	9,8	26,4	16,5	94,9	6,6	2,3	1,4	2,6	3,7	6,3	31,1	12,9	Garlic
Limón	15,1	8,5	6,3	5,5	6,7	12,1	22,3	167,7	28,9	29,9	36,5	26,1	26,2	24,3	61,4	61,7	Lemon
Café	86,7	54,8	23,2	9,4	3,3	0,5	0,2	337,3	0,4	6,4	23,0	59,5	85,5	91,3	5,3	8,2	Coffee
Caña de azúcar	732,3	908,9	976,8	1 005,0	1 011,6	1 003,0	860,7	9 399,6	814,9	651,7	595,1	510,3	650,8	895,4	22,3	13,3	Sugar cane
Maíz amarillo duro	182,7	157,0	114,6	93,2	96,9	104,9	108,8	1 249,6	117,4	115,1	94,8	62,8	82,6	128,8	-29,5	4,7	Yellow corn
Espárrago	28,1	24,1	27,8	36,0	37,2	38,5	36,5	383,1	30,5	27,1	30,2	29,6	28,5	23,3	-17,2	-7,5	Asparagus
Uva	13,8	15,9	18,0	5,7	17,1	100,4	190,1	645,0	86,6	80,5	80,6	41,2	14,9	10,0	-27,9	5,4	Grape
Aceituna	4,2	4,4	2,5	1,8	0,0	0,0	0,0	80,3	0,0	0,0	6,9	44,4	60,8	29,4	598,4	97,2	Olive
Mango	0,2	0,3	1,2	4,1	6,4	18,9	103,6	380,9	144,1	81,8	19,2	3,8	1,2	0,5	222,7	1,7	Mango
Cacao	14,9	13,2	10,5	9,3	8,2	9,0	9,5	121,8	7,1	8,6	9,4	12,8	17,2	18,4	23,0	18,3	Cacao
Palma Aceitera	58,7	61,6	73,2	79,4	94,6	83,3	75,1	852,0	72,6	63,8	67,3	69,3	69,8	66,4	13,2	6,3	Oil Palm
Quinoa	14,0	5,0	1,0	0,3	0,4	0,5	1,1	78,7	0,8	0,3	3,2	28,8	25,3	15,9	13,2	5,4	Quinoa
PECUARIO 2/	-0,5	1,9	1,9	4,9	4,3	5,7	3,7	3,1	1,3	1,9	6,0	6,5	9,7	7,6	7,6	5,6	LIVESTOCK 2/
Ave	155,5	173,1	170,5	166,8	166,3	161,4	168,0	1 913,8	161,6	145,6	164,2	169,5	174,6	174,0	12,0	9,0	Poultry
Vacuno	32,6	32,9	31,5	30,0	29,4	29,2	31,3	370,1	27,7	28,8	30,3	32,7	33,6	33,0	1,1	0,3	Bovine
Huevos	34,5	34,5	34,4	34,4	34,7	34,9	35,0	415,3	34,9	35,1	35,8	36,4	37,1	37,6	8,9	4,5	Eggs
Porcino	17,7	18,8	17,7	17,2	17,1	16,9	19,9	210,3	17,1	16,1	17,2	17,5	18,1	18,0	2,0	1,4	Pork
Leche	175,5	170,0	165,3	159,7	160,2	159,0	162,2	2 013,7	170,5	164,7	179,5	182,1	188,5	179,0	2,0	2,6	Milk
Otros pecuarios	13,1	13,0	12,1	11,3	10,4	12,4	11,5	147,7	10,4	13,6	13,5	12,8	13,3	13,0	-0,8	-0,8	Other livestock products
TOTAL 2/ 3/	6,1	12,1	1,7	5,3	0,5	0,6	12,0	2,6	3,8	4,2	8,8	11,4	15,7	3,7	3,7	8,4	TOTAL 2/ 3/

1/ Preliminar. Actualizado con información proporcionada por los ministerios y el INEI al 15 de agosto de 2018. La información de este cuadro se ha actualizado en la Nota N°32 (23 de agosto de 2018).

2/ Variaciones porcentuales respecto a igual período del año anterior. Año Base 2007.

3/ Incluye el sector silvícola.

Fuente: Instituto Nacional de Estadística e Informática y Ministerio de Agricultura.

Elaboración: Gerencia de Información y Análisis Económico - Subgerencia de Estadísticas Macroeconómicas.

**PRODUCCIÓN PESQUERA /
FISHING PRODUCTION**

 (Miles de toneladas) ^{1/} / (Thousand of tons) ^{1/}

PRODUCTOS	2017								2018					2018/2017		PRODUCTS	
	Jun.	Jul.	Ago.	Set.	Oct.	Nov.	Dic.	Año	Ene.	Feb.	Mar.	Abr.	May.	Jun.	Jun.		Ene.-Jun.
															Var.% 12 meses YoY% chg.		Var.% 12 meses YoY% chg.
PESCA MARÍTIMA 2/	55,0	-52,0	-45,2	-34,7	-13,0	-47,2	-68,8	5,1	12,9	4,9	-4,0	86,5	27,2	-8,5	-8,5	21,5	MARITIME FISHING 2/
Para consumo industrial 2/	81,1	-70,8	-90,6	n.a.	n.a.	-98,5	-100,0	15,9	11,5	119,9	-64,3	185,5	35,3	-15,1	-15,1	37,3	For industrial consumption 2/
Anchoveta	668,5	180,9	1,7	0,1	0,5	6,4	0,0	3165,5	686,3	74,8	21,3	1092,6	1644,0	567,3	-15,1	37,3	Anchovy
Otras especies 3/	0,0	0,0	1,0	0,6	0,0	0,0	0,0	1,7	0,1	0,0	0,0	0,0	0,0	0,0	n.a.	n.a.	Other species 3/
Para consumo humano directo 2/	20,1	-16,8	-42,5	-34,9	-13,2	11,5	4,9	-1,5	15,1	-3,7	4,0	-8,3	-0,2	4,9	4,9	1,9	For human consumption 2/
Congelado	57,8	34,6	20,6	8,6	16,3	28,1	32,0	484,4	37,7	59,6	74,8	66,8	56,5	71,9	22,3	7,6	Frozen
Conservas	6,6	5,6	8,7	5,1	4,4	6,1	8,0	92,4	7,9	9,7	16,5	13,6	12,3	6,1	-7,1	16,1	Canned
Fresco	31,8	29,5	29,2	27,0	30,9	35,9	36,8	403,2	39,1	35,0	35,7	30,1	28,7	27,3	-10,2	-4,7	Fresh
Seco-salado	1,2	1,1	1,5	1,4	1,1	1,9	1,2	14,3	1,6	1,7	1,2	1,5	1,6	1,5	9,7	17,5	Dry-salted
PESCA CONTINENTAL 2/	6,8	9,2	22,6	12,6	-7,1	-17,3	-10,2	-1,8	-1,5	7,9	-17,4	-14,2	8,1	4,1	4,1	-2,5	CONTINENTAL FISHING 2/
Fresco	4,3	4,1	4,2	4,3	3,7	3,4	3,8	47,0	3,6	3,6	3,2	3,5	4,3	4,5	4,7	-3,8	Fresh
Seco-salado	1,1	1,2	1,2	1,1	0,9	0,9	1,1	12,5	0,8	0,9	0,8	1,0	1,1	1,0	-9,1	-11,5	Dry-salted
TOTAL 2/	52,0	-49,4	-40,5	-30,0	-12,4	-45,6	-66,9	4,7	12,4	5,1	-4,9	81,2	26,7	-7,9	-7,9	20,4	TOTAL 2/

1/ Preliminar. Actualizado con información proporcionada por los ministerios y el INEI al 15 de agosto de 2018. La información de este cuadro se ha actualizado en la Nota N°32 (23 de agosto de 2018).

2/ Variaciones porcentuales respecto a igual período del año anterior. Año Base 2007.

3/ Incluye a la sardina, jurel, caballa y merluza, entre otras especies.

Fuente: Instituto Nacional de Estadística e Informática y Ministerio de la Producción.

Elaboración: Gerencia de Información y Análisis Económico - Subgerencia de Estadísticas Macroeconómicas.

**PRODUCCIÓN MINERA E HIDROCARBUROS /
MINING AND FUEL PRODUCTION**

 (Miles de unidades recuperables)^{1/} / (Thousand of recoverable units)^{1/}

PRODUCTOS	2017								2018						2018/2017		PRODUCTS
	Jun.	Jul.	Ago.	Set.	Oct.	Nov.	Dic.	Año	Ene.	Feb.	Mar.	Abr.	May.	Jun.	Jun. Var.% 12 meses YoY% chg.	Ene.-Jun. Var.% 12 meses YoY% chg.	
	MINERÍA METÁLICA 2/	7,1	4,7	4,4	9,1	-1,6	5,0	6,6	4,2	-1,8	1,7	5,5	-0,5	0,2	-5,7	-5,7	
Cobre (T.M.)	191,9	187,8	190,9	191,0	195,6	188,8	205,8	2 230,3	171,5	163,0	182,6	168,6	194,9	188,1	-2,0	-0,2	Copper (M.T.)
Oro (Kg.)	12,3	12,6	13,3	12,8	13,0	12,3	12,8	147,6	11,3	10,4	10,9	11,1	11,7	12,0	-2,6	-4,9	Gold (Kg.)
Zinc (T.M.)	107,6	98,0	106,0	115,6	108,0	118,3	106,7	1 256,6	94,0	100,8	100,4	115,4	117,3	105,7	-1,7	4,9	Zinc (M.T.)
Plata (Kg.)	382,4	351,1	352,3	358,1	343,7	334,6	363,8	4 157,2	300,9	322,1	328,4	319,6	340,0	332,5	-13,0	-5,4	Silver (Kg.)
Molibdeno (T.M.)	2,9	2,9	2,4	2,5	2,2	2,2	2,5	27,0	2,1	1,9	2,4	2,0	2,0	2,2	-25,5	2,6	Molybdenum (M.T.)
Plomo (T.M.)	25,5	23,3	23,5	24,2	23,9	25,3	24,3	285,2	20,1	21,2	21,5	20,7	21,2	21,8	-14,6	-10,1	Lead (M.T.)
Hierro (T.M.)	818,4	760,3	739,5	729,3	280,7	915,7	866,0	8 947,4	1 001,7	957,1	914,4	782,3	829,7	625,7	-23,6	9,8	Iron (M.T.)
Estaño (T.M.)	1,5	1,5	1,5	1,2	1,3	1,2	1,1	15,5	1,1	1,2	1,2	1,3	1,4	1,4	-3,2	0,8	Tin (M.T.)
HIDROCARBUROS 2/	2,5	-11,0	-0,5	-4,4	-0,9	-3,8	-0,3	-2,4	1,1	-24,6	4,1	10,9	12,5	2,6	2,6	1,3	FUEL 2/
Petróleo (miles de barriles)	1 333	1 432	1 531	1 306	1 265	1 308	1 492	15 952	1 517	1 415	1 618	1 503	1 629	1 251	-6,2	17,3	Petroleum (thousands of barrels)
Líquidos de Gas Natural (miles de barriles)	2 796	2 714	2 978	2 416	2 817	2 730	2 887	33 133	2 781	1 440	2 800	2 834	2 931	2 879	3,0	-5,6	Natural gas liquids (thousands of barrels)
Gas natural (millones de pies cúbicos)	37 840	35 914	42 475	38 123	41 647	41 217	40 866	456 262	35 218	23 700	35 946	36 424	39 993	41 960	10,9	-1,3	Natural gas (millions of cubical feet)
TOTAL 2/ 3/	6,4	2,3	3,9	7,5	-1,1	4,0	6,0	3,4	-1,6	-2,4	5,1	1,1	1,7	-4,6	-4,6	-0,1	TOTAL 2/

1/ Preliminar. Actualizado con información proporcionada por los ministerios y el INEI al 15 de agosto de 2018. La información de este cuadro se ha actualizado en la Nota N°32 (23 de agosto de 2018).

2/ Variaciones porcentuales respecto a igual período del año anterior. Año Base 2007.

3/ Incluye minería no metálica, producción secundaria y servicios conexos.

Fuente: Instituto Nacional de Estadística e Informática y Ministerio de Energía y Minas.

Elaboración: Gerencia de Información y Análisis Económico - Subgerencia de Estadísticas Macroeconómicas.

PRODUCCIÓN MANUFACTURERA /
MANUFACTURING PRODUCTION(Año base 2007=100) (Variaciones porcentuales)^{1/} / (Base: year 2007=100) (Percentage change)^{1/}

RAMAS DE ACTIVIDAD	2017								2018						ISIC	
	Jun.	Jul.	Ago.	Set.	Oct.	Nov.	Dic.	Año	Ene.	Feb.	Mar.	Abr.	May.	Jun.		Ene.-Jun.
PROCESADORES DE RECURSOS PRIMARIOS	17.4	-18.0	-7.2	-2.9	2.9	-17.8	-32.1	1.9	2.3	-5.1	3.5	42.9	23.4	-0.5	11.7	BASED ON RAW MATERIALS
Arroz pilado	11.2	72.5	20.8	16.7	16.9	-19.0	18.3	-3.7	15.2	10.2	1.5	54.1	99.2	3.4	27.2	Rice
Azúcar	-28.2	-24.8	-3.4	3.7	15.1	4.4	-4.9	-5.5	2.6	-2.7	82.3	12.4	2.4	46.5	16.6	Sugar
Productos cárnicos	-1.0	2.1	2.7	5.9	5.1	5.0	2.0	2.9	4.4	2.2	6.8	7.6	12.4	8.7	7.1	Meat products
Harina y aceite de pescado	79.9	-72.3	-90.4	n.a.	n.a.	-98.6	-100.0	15.7	11.8	104.9	-64.0	201.5	42.0	-6.0	43.6	Fishmeal
Conservas y productos congelados de pescado	103.3	-19.5	-70.7	-76.1	-63.5	-26.0	-25.3	0.3	-37.0	-36.2	4.4	43.4	16.5	30.3	-0.7	Canned and frozen fish
Refinación de metales no ferrosos	-2.7	-2.7	-3.0	-1.2	12.9	1.0	-3.0	-2.7	4.9	-0.6	9.6	15.1	3.0	1.1	5.4	Non-ferrous metals
Refinación de petróleo	20.6	-1.8	10.8	7.0	-3.0	3.8	3.1	8.3	-8.2	-14.4	-7.7	-11.4	10.7	-17.3	-8.2	Refined petroleum
MANUFACTURA NO PRIMARIA	-1.5	2.2	3.4	-0.6	3.2	-1.4	-3.3	-0.9	-0.9	1.4	1.2	12.7	4.8	2.3	3.5	NON-PRIMARY MANUFACTURING
Alimentos y bebidas	1.9	1.6	-0.8	2.2	6.1	4.1	-1.7	1.5	3.3	0.6	4.3	12.0	0.2	0.9	3.5	Food and beverage
Conservas de alimentos	-20.4	-16.9	-27.6	-5.2	14.3	3.0	8.6	-1.6	7.4	36.2	79.7	32.4	-2.4	-10.9	21.7	Processing and preserving of fruits and vegetables
Productos lácteos	-16.0	-13.0	-3.5	-2.1	4.2	8.3	1.3	-4.9	-14.8	-5.4	-0.2	0.9	-2.0	13.3	-2.0	Dairy products
Molinería	4.6	11.8	9.8	-1.9	-7.6	-2.8	-16.6	0.6	11.2	14.3	-0.3	23.2	5.2	-1.5	8.1	Grain products
Panadería	5.9	7.6	15.7	21.4	16.7	5.4	-5.7	3.5	-12.7	-4.8	6.8	13.6	16.3	8.0	3.8	Bakery products
Fideos	-2.3	-3.2	-5.1	-2.6	-5.0	0.4	-9.4	-1.9	-2.8	-8.4	4.5	17.1	4.8	8.0	3.9	Noodles
Aceites y grasas	9.7	11.3	0.1	16.0	0.7	-0.4	-1.4	6.5	7.6	-8.1	-8.7	18.7	7.1	3.8	3.1	Oils
Cacao, chocolate y productos de confitería	2.8	10.5	3.4	-8.0	-8.6	-4.9	4.5	0.9	-4.5	9.7	20.1	5.0	4.5	4.0	6.5	Cocoa, chocolate and sugar confectionery
Alimentos para animales	2.7	4.1	2.6	2.0	14.8	17.8	-5.8	6.2	12.5	20.5	21.1	18.5	23.9	20.2	19.5	Prepared animal feeds
Productos alimenticios diversos	19.3	12.2	1.0	5.3	14.8	19.2	19.6	14.7	14.4	1.4	-0.1	11.1	-20.1	-3.9	-1.6	Other food products
Bebidas alcohólicas	37.8	25.4	-11.5	0.7	-25.0	14.9	-19.1	-0.6	13.7	13.4	40.2	51.1	52.0	2.0	28.5	Wines and spirits
Cerveza y malta	2.6	-4.8	2.9	-4.1	7.7	-6.4	0.8	0.0	14.0	0.8	-12.6	9.5	-8.6	3.3	0.6	Beer and malt beverage
Bebidas gaseosas y agua de mesa	3.7	1.3	9.5	-8.5	1.8	0.9	-12.4	-3.9	6.7	-23.4	-19.1	-13.9	-10.6	-28.6	-14.4	Soft drink
Textil, cuero y calzado	4.1	13.9	11.5	6.6	10.4	11.5	1.1	2.8	-1.4	2.5	1.9	11.8	-0.3	-10.7	0.3	Textile and leather
Hilados, tejidos y acabados	3.7	8.8	7.2	0.2	7.0	1.6	-5.4	-1.6	2.8	3.6	-7.0	5.4	-3.1	-10.4	-1.8	Yarns, threads and finished textiles
Tejidos y artículos de punto	4.1	-3.3	-5.1	10.0	0.5	9.0	13.4	4.1	-10.5	-13.1	2.0	19.7	9.1	-1.7	1.4	Knitted fabrics
Cuerdas, cordeles, bramantes y redes	52.4	91.6	120.7	84.1	86.5	53.3	32.8	54.7	17.7	16.3	-7.1	1.7	3.5	17.7	7.7	Ropes
Cuero	44.0	111.2	165.3	17.7	28.2	45.4	43.1	17.4	13.8	18.0	13.7	67.1	34.2	9.7	21.9	Leather
Prendas de vestir	-4.0	5.0	1.4	3.5	0.3	6.7	-0.9	-4.3	3.9	12.9	10.1	18.9	9.1	-9.6	7.1	Clothes
Otros productos textiles	11.6	23.4	18.4	8.4	13.4	-7.5	-0.2	8.9	-7.6	-4.7	6.7	7.6	-19.0	-14.4	-6.5	Other textiles
Calzado	18.1	29.0	17.4	8.2	25.9	19.3	-1.0	16.2	-23.6	-31.0	-20.4	-14.0	-24.2	-29.0	-23.9	Footwear
Madera y muebles	-8.5	-33.8	-14.8	-19.1	-4.9	-20.6	-22.5	-12.1	4.6	-1.9	1.7	16.9	10.2	8.7	6.4	Wood and furniture
Madera	-40.0	-73.7	-13.9	-26.8	-11.8	-24.5	-33.6	-32.0	18.5	-29.3	-29.3	19.4	20.5	47.3	3.0	Wood
Muebles	2.7	-4.5	-15.0	-15.5	-2.3	-18.9	-18.3	-5.1	1.9	4.7	10.4	16.6	8.1	0.6	7.1	Furniture
Industria de papel e imprenta	-3.9	6.3	14.6	2.4	4.9	-15.8	2.0	-2.0	-5.9	10.8	-4.7	5.5	12.9	-4.7	1.9	Paper and paper products
Papel y cartón	0.8	-25.5	-16.4	-2.8	-8.5	6.1	-9.3	-7.3	-22.9	-25.9	-34.3	104.0	238.6	11.7	26.4	Paper and paperboard
Envases de papel y cartón	5.1	14.1	11.3	2.8	14.5	3.9	13.8	7.9	30.8	22.3	17.9	23.2	13.4	18.5	21.0	Paper and paperboard containers
Otros artículos de papel y cartón	11.4	13.3	22.4	18.9	30.2	1.3	3.5	12.7	-7.2	26.9	6.7	2.4	17.6	-1.8	7.1	Other paper and paperboard
Actividades de impresión	-18.1	-0.9	8.6	-11.4	-12.4	-36.3	-4.0	-16.6	-20.6	-7.4	-18.7	0.1	-5.4	-17.0	-11.7	Printing
Productos químicos, caucho y plásticos	-6.1	-3.8	-6.3	-4.7	3.2	-0.7	-4.6	-3.0	-4.9	3.3	0.5	10.6	2.1	-0.7	1.5	Chemical, rubber and plastic products
Sustancias químicas básicas	6.1	8.7	-5.4	6.3	9.1	12.1	10.4	5.3	6.6	2.1	1.2	8.0	-2.3	-2.1	2.2	Chemical basic
Fibras artificiales	9.5	-5.7	-5.6	-4.3	-11.3	-6.5	-21.1	0.9	-13.7	-13.1	-0.8	13.8	-1.8	1.9	-1.7	Sintetic fibers
Productos farmacéuticos y medicamentos	-24.4	-22.2	13.4	-17.1	9.3	17.6	10.5	-8.0	5.5	2.1	6.1	25.4	10.3	1.6	8.6	Pharmaceutical products
Pinturas, barnices y lacas	17.0	-6.5	5.2	-8.4	16.7	16.1	6.2	5.3	-2.7	12.4	1.1	8.2	-12.1	0.9	0.0	Paints, varnishes and lacquers
Productos de tocador y limpieza	-26.4	-12.6	-32.6	-7.6	5.6	-14.5	-24.3	-14.9	-20.2	0.8	8.3	20.2	0.5	1.2	1.0	Toilet and cleaning products
Explosivos, esencias naturales y químicas	7.6	2.7	-6.5	-0.3	-3.7	-14.5	-12.3	-3.7	0.5	0.3	4.4	16.1	13.2	-8.5	3.7	Other chemicals
Caucho	5.7	-2.8	7.5	-2.1	18.7	15.6	47.8	6.6	-13.4	-8.7	-8.9	4.1	-8.1	-3.2	-6.5	Rubber
Plásticos	4.2	-0.9	3.2	-2.6	1.2	-2.5	-2.9	1.3	-1.3	3.8	-3.3	2.8	5.1	2.1	1.3	Plastics
Plaguicidas, abonos compuestos y plásticos primarios	3.9	41.2	20.1	18.7	-29.9	18.4	-4.8	11.0	9.6	23.8	-24.9	-18.8	17.2	-9.2	-1.3	Pesticides, fertilizers and primary plastics
Minerales no metálicos	2.3	1.0	3.3	2.5	-4.2	-1.3	1.9	-1.1	-0.4	1.9	0.3	4.4	5.9	0.4	2.0	Non-metallic minerals
Vidrio y productos de vidrio	17.7	1.1	10.3	-2.1	-25.4	-12.1	-13.6	2.3	-8.2	3.7	5.3	-12.6	-2.1	0.9	-2.5	Glass
Cemento	0.6	-3.3	2.9	5.6	8.7	6.5	13.7	-0.5	5.3	0.5	4.3	10.3	6.7	-4.0	3.8	Cement
Materiales para la construcción	-0.4	9.5	1.4	0.7	-13.0	-7.6	-8.2	-3.0	-4.4	2.9	-6.6	4.9	8.0	5.3	1.5	Building materials
Productos minerales no metálicos diversos	-18.1	-30.2	-22.8	-13.2	-0.7	-5.4	-15.1	-8.5	1.7	2.6	5.8	19.4	12.0	36.1	12.1	Other non-metallic mineral products
Industria del hierro y acero	-7.3	10.0	-1.2	8.6	6.8	7.3	9.0	4.7	-3.7	12.3	17.9	-3.0	-3.0	18.1	5.6	Iron and steel
Productos metálicos, maquinaria y equipo	4.6	12.4	23.4	-9.6	0.7	-7.3	-17.7	-0.8	-0.7	1.4	-6.0	32.1	7.3	15.8	7.5	Metallic products, machinery and equipment
Productos metálicos	6.4	16.1	11.2	-8.7	0.6	-23.4	-15.4	-3.8	-15.7	-4.4	-4.7	28.8	15.7	9.6	3.8	Metal products
Maquinaria y equipo	-2.5	34.6	34.8	53.2	-39.7	30.7	14.5	22.8	14.4	4.5	-5.1	12.2	-17.5	-1.1	1.6	Machinery and equipment
Maquinaria eléctrica	-1.2	23.6	34.3	10.1	38.7	-23.5	-65.9	-5.2	88.4	16.2	16.4	39.6	33.7	77.7	44.7	Electrical machinery
Material de transporte	3.7	-15.0	55.0	-28.8	-7.7	21.0	7.3	3.5	11.8	13.8	-20.7	53.0	-14.1	9.5	4.7	Transport equipment
Manufacturas diversas	16.8	20.1	13.3	17.3	7.0	22.7	-0.6	15.0	3.6	2.4	8.2	27.0	3.3	3.9	7.4	Miscellaneous manufacturing products
Servicios industriales	-4.7	15.1	18.4	-10.2	-7.9	-21.2	-39.3	-3.1	-29.7	-14.8	-12.7	-14.8	-24.8	19.7	-12.7	Industrial services
TOTAL	3.3	-4.5	0.6	-1.2	3.0	-5.6	-12.4	-0.2	0.0	-0.2	1.7	21.0	10.6	1.5	5.7	TOTAL

^{1/} Preliminar. Actualizado con información proporcionada por los ministerios y el INEI al 15 de agosto de 2018. La información de este cuadro se ha actualizado en la Nota N°32 (23 de agosto de 2018).

Fuente: Instituto Nacional de Estadística e Informática y Ministerio de la Producción.

Elaboración: Gerencia de Información y Análisis Económico - Subgerencia de Estadísticas Macroeconómicas.

**PRODUCCIÓN MANUFACTURERA /
MANUFACTURING PRODUCTION**
(Año base 2007=100) ^{1/} / (Base: year 2007=100) ^{1/}

RAMAS DE ACTIVIDAD	2017								2018						ISIC		
	Jun.	Jul.	Ago.	Set.	Oct.	Nov.	Dic.	Año	Ene.	Feb.	Mar.	Abr.	May.	Jun.		Ene.-Jun.	
PROCESADORES DE RECURSOS PRIMARIOS	118.2	97.2	96.0	95.6	100.0	93.3	92.3	103.0	120.8	87.0	100.1	152.7	160.3	117.7	123.1	BASED ON RAW MATERIALS	
Arroz pilado	310.3	237.0	59.7	80.2	86.1	70.8	146.5	125.2	96.8	71.4	115.9	185.3	254.9	321.0	174.2	Rice	
Azúcar	91.2	122.6	145.4	161.2	164.5	147.2	128.8	118.8	140.4	100.1	81.7	87.7	104.4	133.6	108.0	Sugar	
Productos cármicos	161.1	172.9	167.0	162.6	166.6	158.9	170.1	160.8	166.7	142.3	164.9	170.9	178.5	175.1	166.4	Meat products	
Harina y aceite de pescado	127.5	33.3	0.5	0.1	0.0	1.0	0.0	52.3	161.1	26.2	2.0	212.0	329.6	119.8	141.8	Fishmeal	
Conservas y productos congelados de pescado	114.5	79.2	60.0	29.7	43.8	71.5	73.3	97.8	75.6	120.9	186.1	154.7	124.0	149.2	135.1	Canned and frozen fish	
Refinación de mateles no ferrosos	83.9	84.8	88.8	84.5	86.6	86.5	92.1	84.8	86.7	81.4	86.8	91.1	86.8	84.8	86.7	Non-ferrous metals	
Refinación de petróleo	146.8	143.5	174.9	157.4	176.6	174.0	178.6	158.6	134.1	125.2	159.2	129.7	154.9	121.4	137.4	Refined petroleum	
MANUFACTURA NO PRIMARIA	124.3	124.3	134.1	135.1	135.7	132.0	130.8	127.5	121.4	119.1	134.8	132.1	128.9	127.2	127.2	NON-PRIMARY MANUFACTURING	
Alimentos y bebidas	125.4	125.1	140.8	148.2	152.7	147.6	136.3	136.2	137.1	128.8	137.9	139.5	141.3	126.5	135.2	Food and beverage	
Conservas de alimentos	93.1	92.3	142.8	184.8	203.9	151.7	144.8	140.7	198.8	183.5	184.7	146.8	137.6	82.9	155.7	Processing and preserving of fruits and vegetables	
Productos lácteos	102.8	110.9	137.4	138.4	147.3	144.9	143.5	133.1	118.4	118.5	135.6	133.0	137.5	116.5	126.6	Dairy products	
Molinería	133.6	154.1	134.4	121.5	99.3	103.0	83.2	114.0	107.6	100.2	99.5	139.7	148.1	131.6	121.1	Grain products	
Panadería	100.9	109.7	121.2	134.5	138.5	127.7	102.0	109.0	93.0	96.9	97.7	95.8	104.1	109.0	99.4	Bakery products	
Fideos	158.7	160.7	173.9	157.0	179.9	183.0	145.3	162.3	146.2	138.2	180.7	175.6	173.6	171.3	164.3	Noodles	
Aceites y grasas	145.1	151.1	158.3	167.1	155.0	144.1	143.5	149.1	152.1	134.3	138.7	156.6	164.4	150.7	149.5	Oils	
Cacao, chocolate y productos de confitería	105.0	105.8	128.7	104.9	104.7	98.7	93.7	97.7	63.8	95.7	96.6	91.2	115.0	109.2	95.2	Cocoa, chocolate and sugar confectionery	
Alimentos para animales	139.1	147.0	165.7	171.7	198.4	167.9	159.6	153.4	152.1	142.8	177.5	174.5	178.2	167.2	165.4	Prepared animal feeds	
Productos alimenticios diversos	174.2	110.2	130.3	144.3	170.4	176.9	187.8	151.0	120.1	116.1	141.1	169.2	164.0	167.5	146.3	Other food products	
Bebidas alcohólicas	134.1	174.4	142.0	208.5	154.7	272.9	219.8	162.6	141.7	151.2	185.8	189.6	195.4	136.8	166.7	Wines and spirits	
Cerveza y malta	131.1	124.1	137.8	141.3	141.5	136.7	119.6	129.3	139.8	124.2	119.2	120.0	116.6	135.4	125.9	Beer and malt beverage	
Bebidas gaseosas y agua de mesa	136.8	140.8	163.7	146.4	159.7	181.6	179.0	182.3	221.1	182.3	196.0	175.9	167.6	97.8	173.5	Soft drink	
Textil, cuero y calzado	94.1	90.6	92.2	98.5	91.5	97.0	95.8	91.5	92.7	86.9	95.8	88.4	85.7	84.0	88.9	Textile and leather	
Hilados, tejidos y acabados	84.9	79.3	84.8	73.5	75.9	70.9	63.0	76.9	74.3	77.0	80.5	77.6	80.9	76.1	77.7	Yarns, threads and finished textiles	
Tejidos y artículos de punto	72.1	72.5	83.4	81.7	75.2	96.4	66.5	70.4	42.8	46.2	68.5	57.6	88.1	70.9	62.3	Knitted fabrics	
Cuerdas, cordeles, bramantes y redes	109.5	107.7	113.8	111.9	127.0	92.5	74.1	98.7	86.8	80.3	87.9	86.3	130.5	128.9	100.1	Ropes	
Cuero	110.6	189.4	210.0	177.8	207.2	220.6	116.8	154.8	157.4	192.4	177.1	117.1	131.1	121.4	149.4	Leather	
Prendas de vestir	90.7	83.0	80.8	70.8	65.9	65.9	74.4	80.0	105.6	95.2	103.8	95.6	74.1	82.0	92.7	Clothes	
Otros productos textiles	96.9	107.3	108.5	82.2	84.4	61.1	73.1	83.9	59.8	62.4	91.4	72.8	88.9	83.0	76.4	Other textiles	
Calzado	159.1	132.9	121.9	322.5	247.7	316.5	361.6	203.0	141.6	99.4	103.7	123.3	129.9	112.9	118.5	Footwear	
Madera y muebles	97.3	112.7	126.2	114.4	112.8	99.6	90.5	111.4	122.9	113.8	127.1	117.9	136.7	105.8	120.7	Wood and furniture	
Madera	30.1	33.8	37.9	50.3	49.9	37.6	40.1	40.1	39.8	28.6	34.4	27.2	44.6	44.3	36.5	Wood	
Muebles	183.3	213.6	239.1	185.1	192.6	163.0	158.0	202.5	229.1	222.6	245.6	233.8	254.4	184.3	228.3	Furniture	
Industria de papel e imprenta	143.1	137.1	148.4	160.5	164.9	141.6	142.3	142.7	119.5	136.6	151.8	149.9	138.6	136.3	138.8	Paper and paper products	
Papel y cartón	109.3	75.3	80.2	117.6	143.6	124.2	111.2	100.3	105.9	86.4	44.2	107.9	231.0	122.0	116.2	Paper and paperboard	
Envases de papel y cartón	151.7	166.3	178.6	186.8	167.5	164.9	188.3	161.5	207.3	146.9	189.0	174.3	174.0	179.7	178.5	Paper and paperboard containers	
Otros artículos de papel y cartón	209.7	197.7	245.0	242.7	230.9	226.1	221.8	213.3	183.9	236.9	214.5	207.8	232.1	206.0	213.5	Other paper and paperboard	
Actividades de impresión	107.9	101.6	94.2	113.2	130.9	92.4	90.8	103.4	64.4	84.3	116.0	115.9	74.8	89.6	90.8	Printing	
Productos químicos, caucho y plásticos	134.5	129.8	142.2	132.8	143.5	129.7	122.0	132.0	135.7	115.1	142.3	134.4	135.7	133.5	132.8	Chemical, rubber and plastic products	
Sustancias químicas básicas	116.3	136.7	117.6	108.4	107.1	134.4	122.4	115.0	109.9	98.1	108.1	123.9	114.1	113.9	111.3	Chemical basic	
Fibras artificiales	83.5	82.4	73.1	69.1	64.4	65.0	50.5	73.0	53.9	55.9	107.0	81.5	80.4	85.0	77.3	Synthetic fibers	
Productos farmacéuticos y medicamentos	78.8	76.0	117.9	78.0	83.3	81.4	61.6	77.6	87.4	50.1	81.6	91.2	80.5	80.0	78.5	Pharmaceutical products	
Pinturas, barnices y lacas	153.9	131.7	142.8	172.5	175.9	185.0	176.6	159.9	181.9	114.6	183.3	139.8	158.7	155.4	155.6	Paints, varnishes and lacquers	
Productos de tocador y limpieza	131.9	131.8	124.0	135.8	147.9	127.8	98.5	128.8	116.1	115.8	141.7	135.4	144.3	133.4	131.1	Toilet and cleaning products	
Explosivos, esencias naturales y químicas	278.1	249.4	275.4	228.5	216.4	178.4	169.1	213.4	209.6	145.4	219.4	219.0	241.9	254.3	215.0	Other chemicals	
Caucho	69.6	63.1	78.2	76.3	84.9	81.3	87.8	81.5	74.6	70.4	88.7	91.4	81.4	67.4	79.0	Rubber	
Plásticos	144.0	129.6	162.8	144.8	178.0	149.4	157.9	158.7	176.6	175.7	178.8	171.2	145.6	147.1	165.8	Plastics	
Plaguicidas, abonos compuestos y plásticos primarios	188.1	245.3	181.5	157.0	132.1	83.5	137.3	134.9	123.6	78.0	91.5	47.5	162.0	170.8	112.2	Pesticides, fertilizers and primary plastics	
Minerales no metálicos	159.3	160.2	184.6	181.2	170.6	178.0	173.2	168.9	164.5	160.6	171.6	170.6	172.5	159.9	166.6	Non-metallic minerals	
Vidrio y productos de vidrio	253.5	234.8	348.6	273.0	205.8	230.1	238.0	262.0	252.5	255.7	285.2	268.8	254.4	255.9	282.1	262.1	Glass
Cemento	157.5	164.0	180.8	181.3	188.0	189.6	195.1	168.1	161.4	153.7	162.8	161.8	162.5	151.2	158.9	158.9	Cement
Materiales para la construcción	140.1	139.2	151.9	161.0	141.5	151.7	132.2	148.9	147.1	147.2	156.0	158.4	166.2	147.5	153.7	153.7	Building materials
Productos minerales no metálicos diversos	128.2	115.8	132.1	124.4	138.8	161.0	114.5	137.5	135.5	142.5	158.6	166.1	149.6	174.4	161.3	161.3	Other non-metallic mineral products
Industria del hierro y acero	94.9	90.0	101.8	101.2	107.0	131.5	118.8	107.6	105.4	103.9	124.6	109.5	121.8	112.1	112.9	Iron and steel	
Productos metálicos, maquinaria y equipo	160.8	139.6	188.0	159.2	171.4	154.0	207.4	164.6	154.7	175.2	166.3	185.8	159.1	186.2	171.2	Metallic products, machinery and equipment	
Productos metálicos	204.5	172.4	205.3	171.1	192.1	156.1	221.2	190.1	172.9	196.9	199.0	225.1	189.7	224.2	201.3	Metal products	
Maquinaria y equipo	96.0	146.7	96.6	101.1	62.8	137.4	231.1	124.9	114.0	189.8	111.6	135.0	88.8	94.9	122.4	Machinery and equipment	
Maquinaria eléctrica	86.1	60.3	116.7	118.5	147.7	101.8	81.1	90.5	135.1	99.2	101.7	87.5	89.9	153.0	111.1	Electrical machinery	
Material de transporte	147.0	120.1	270.3	203.3	201.1	216.0	289.6	191.5	144.5	182.2	169.5	203.5	184.1	161.0	174.2	Transport equipment	
Manufacturas diversas	92.5	85.6	92.4	136.5	103.6	105.2	74.1										

INDICADORES INDIRECTOS DE TASA DE UTILIZACIÓN DE LA CAPACIDAD INSTALADA DEL SECTOR MANUFACTURERO ^{1/2/} /
 RATE OF CAPITAL USE OF THE MANUFACTURING SECTOR: INDIRECT INDICATORS ^{1/2/}

CIU - RAMAS DE ACTIVIDAD	2012		2013												Año	ISIC
	Dic.	Año	Ene.	Feb.	Mar.	Abr.	May.	Jun.	Jul.	Ago.	Set.	Oct.	Nov.	Dic.		
PROCESADORES DE RECURSOS PRIMARIOS	65,7	63,5	64,9	56,8	62,0	60,3	75,8	77,9	68,8	64,4	64,5	65,2	74,6	76,5	67,6	BASED ON RAW MATERIALS
Azúcar	91,0	78,3	76,9	78,0	64,1	79,9	83,4	77,5	60,7	88,3	100,0	96,3	94,2	99,0	83,2	Sugar
Productos cárnicos	99,0	93,1	95,4	89,3	91,1	95,8	97,2	99,0	99,4	92,4	93,6	97,9	97,4	100,0	95,7	Meat products
Harina y aceite de pescado	12,6	13,9	17,4	0,0	0,0	0,0	37,2	47,2	12,2	3,0	0,0	0,1	45,5	47,2	17,5	Fishmeal
Conservas y productos congelados de pescado	31,3	59,4	47,2	76,5	43,6	47,3	70,6	68,1	64,7	40,9	44,6	47,9	35,5	32,0	51,6	Canned and frozen fish
Refinación de metales no ferrosos	77,9	72,6	74,3	62,7	81,7	75,2	85,6	83,9	85,4	79,6	83,5	88,7	82,7	85,5	80,7	Non-ferrous metals
Refinación de petróleo	90,7	85,1	87,1	81,1	89,9	83,8	91,4	92,7	92,2	95,4	90,6	84,1	87,8	89,5	88,8	Refined petroleum
MANUFACTURA NO PRIMARIA	69,6	71,9	71,8	67,1	68,5	71,6	72,4	70,2	73,0	73,8	74,3	75,3	70,6	68,0	71,4	NON-PRIMARY MANUFACTURING
Alimentos y bebidas	80,0	77,7	75,3	70,1	71,8	73,5	76,8	78,2	77,6	73,5	79,5	85,7	83,5	82,3	77,3	Food and beverage
Productos lácteos	84,0	85,6	80,8	77,2	94,8	100,0	98,0	88,9	88,7	81,9	92,4	97,0	88,5	87,6	89,6	Dairy products
Molinería y panadería	79,7	76,0	68,0	64,4	65,1	64,4	74,3	84,7	73,6	70,6	73,4	77,3	75,0	76,8	72,3	Grain mill and bakery products
Aceites y grasas	80,9	84,2	78,6	74,7	76,0	93,3	85,8	81,4	91,3	90,2	95,1	92,1	94,0	86,7	86,6	Oils and fat
Alimentos para animales	93,4	89,1	91,7	82,5	86,3	92,2	95,3	86,1	93,1	91,3	85,8	100,0	95,0	97,5	91,4	Prepared animal feeds
Productos alimenticios diversos	80,9	77,8	77,2	67,9	73,7	79,9	84,3	87,2	91,1	78,3	82,2	90,6	85,0	81,6	81,6	Other food products
Cerveza y malta	90,2	86,3	90,1	80,2	75,6	78,0	82,8	82,2	89,6	79,2	87,0	100,0	98,4	94,3	86,5	Beer and malt beverage
Bebidas gaseosas	89,2	81,7	97,4	89,6	93,0	78,1	73,0	62,3	65,0	67,8	77,8	85,2	87,2	97,6	81,2	Soft drink
Textil y cuero y calzado	63,8	69,4	64,1	62,8	60,4	62,3	62,5	62,6	63,5	66,0	60,3	58,1	51,7	51,6	60,5	Textile and leather
Hilados, tejidos y acabados	72,1	81,8	80,9	75,0	79,7	84,8	82,4	78,5	77,1	77,5	77,1	84,8	75,1	77,0	79,1	Yarns, threads and finished textiles
Tejidos de punto	57,3	52,3	44,4	48,0	39,9	42,2	52,0	46,5	44,1	41,1	41,3	44,8	43,9	42,5	44,2	Knitted fabrics
Cuero	33,0	48,1	44,0	47,4	40,6	50,6	39,8	46,7	34,3	41,1	36,5	33,0	36,1	31,2	40,1	Leather
Industria del papel e imprenta	80,2	81,7	80,2	75,6	78,2	78,9	79,4	83,0	83,7	95,2	94,1	96,2	90,7	85,7	85,1	Paper and paper products
Papel y cartón	84,1	87,4	93,1	90,0	97,2	99,6	90,3	99,7	95,6	95,2	79,7	88,4	86,7	84,2	91,6	Paper and paperboard
Envases de papel y cartón	73,2	77,6	81,7	73,1	78,4	89,5	85,5	85,2	89,2	85,4	85,0	95,0	100,0	91,5	86,6	Paper and paperboard containers
Productos químicos, caucho y plásticos	65,0	73,4	78,0	69,6	75,7	82,1	79,4	70,6	78,7	75,8	78,9	80,1	74,0	62,8	75,5	Chemical, rubber and plastic products
Sustancias químicas básicas	69,9	67,2	70,0	61,3	76,1	74,9	71,0	79,9	92,9	73,8	77,3	100,0	74,6	71,7	77,0	Basic chemicals
Fibras sintéticas	53,9	67,9	52,5	47,0	53,5	67,3	60,0	60,0	73,4	62,1	66,1	63,3	63,4	49,5	59,8	Sintetic fibers
Productos farmacéuticos	61,3	68,9	73,1	66,1	77,8	87,1	59,3	47,3	55,2	57,3	64,8	67,6	64,2	42,7	63,5	Pharmaceutical products
Pinturas, barnices y lacas	68,4	68,5	75,5	71,3	78,0	75,5	77,8	64,4	94,3	68,8	80,8	84,5	100,0	74,4	78,8	Paints, varnishes and lacquers
Productos de tocador y limpieza	56,2	75,1	86,4	73,4	72,7	86,9	100,0	88,0	92,0	95,8	92,6	73,5	61,6	53,5	81,4	Toilet and cleaning products
Otros productos químicos	62,4	77,2	69,4	57,5	65,7	72,4	80,4	68,6	70,1	65,5	69,1	71,4	73,6	63,0	68,9	Other chemicals
Caucho	58,6	59,4	62,8	58,5	75,0	82,7	82,5	78,9	91,3	91,7	96,5	100,0	93,0	76,6	82,5	Rubber
Plásticos	85,9	88,6	98,3	91,6	92,4	92,9	97,2	85,0	90,5	88,2	90,4	100,0	96,4	91,6	92,9	Plastics
Minerales no metálicos	89,8	84,3	90,7	84,0	84,3	87,3	86,7	84,1	90,0	94,4	89,2	91,4	88,9	89,1	88,3	Non-metallic minerals
Vidrio	83,8	78,8	84,0	67,3	69,1	78,1	78,9	67,4	76,6	78,9	64,8	61,2	54,5	63,7	70,4	Glass
Cemento	93,4	87,3	93,2	85,8	87,7	89,2	88,6	87,0	92,3	99,4	97,2	98,2	98,6	100,0	93,1	Cement
Otros minerales no metálicos	55,3	73,4	85,9	97,9	100,0	76,2	84,4	96,5	63,3	88,7	93,4	89,7	97,0	76,7	87,5	Other non-metallic mineral products
Industria del hierro y acero	67,2	64,5	72,5	64,9	66,7	78,1	78,7	90,7	76,9	83,9	68,6	58,9	76,3	75,0	74,3	Iron and steel
Productos metálicos, maquinaria y equipo	59,4	58,0	59,8	57,0	57,7	64,5	61,5	53,9	53,2	57,8	68,5	65,6	60,2	58,1	59,8	Metallic products, machinery and equipment
Productos metálicos	84,6	80,3	85,9	81,1	74,7	89,9	83,3	71,3	69,4	78,1	96,6	97,1	87,4	80,9	83,0	Metal products
Maquinaria y equipo	17,7	23,6	12,7	23,3	12,6	14,0	11,7	9,2	11,9	11,5	7,8	9,0	17,3	24,2	13,8	Machinery and equipment
Maquinaria eléctrica	53,2	54,0	53,4	47,4	58,1	68,5	60,9	53,1	61,6	64,4	69,5	59,0	50,9	50,3	58,1	Electrical machinery
Material de transporte	28,6	28,1	29,9	27,8	41,9	27,9	37,9	38,1	29,3	28,5	34,1	28,4	28,4	30,1	31,8	Transport equipment
Industrias diversas	47,3	58,5	55,3	64,5	57,3	61,0	63,7	65,6	70,7	76,4	75,4	77,0	59,0	55,5	65,1	Miscellaneous manufacturing products
TOTAL	68,6	69,9	70,1	64,6	67,0	68,9	73,2	72,0	72,0	71,6	71,9	72,9	71,5	70,0	70,5	TOTAL

1/ Preliminar. Actualizado con información proporcionada por el Ministerio de la Producción y el INEI al 15 de febrero de 2014. La información de este cuadro se ha actualizado en la Nota N° 7 (21 de febrero de 2014).

2/ Se calcula a partir del ratio entre la producción corriente de cada agrupación industrial (CIU a 4 dígitos) y la máxima producción mensual histórica. Este indicador debe ser utilizado de manera referencial, debido a que: a) el indicador máximo de producción podría estar reflejando situaciones transitorias o estacionales que sesgarían la tasa de utilización y b) no incorpora inversiones recientes que han realizado las empresas.

Fuente: INEI y Ministerio de la Producción.

Elaboración: Gerencia de Información y Análisis Económico - Subgerencia de Estadísticas Macroeconómicas.

REMUNERACIONES^{1/2/} /
SALARIES AND WAGES^{1/2/}

	REMUNERACIÓN MÍNIMA VITAL MINIMUM WAGE		SUELDOS SALARIES		SALARIOS WAGES		
	Nominal <i>Nominal</i> (Soles)	Indice real 3/ Real index	Nominal <i>Nominal</i> (Soles)	Indice real 3/ Real index	Nominal <i>Nominal</i> (Soles)	Indice real 3/ Real index	
<u>2013</u>	<u>750.0</u>	<u>299.0</u>					<u>2013</u>
Jun.	750	299,5					Jun.
Dic.	750	295,9	s.i.	--	s.i.	--	Dec.
<u>2014</u>	<u>750.0</u>	<u>289.6</u>					<u>2014</u>
Jun.	750	289,5					Jun.
Dic.	750	286,7	s.i.	--	s.i.	--	Dec.
<u>2015</u>	<u>750.0</u>	<u>279.7</u>					<u>2015</u>
Jun.	750	279,6	si.	--	s.i.	--	Jun.
Dic.	750	274,6	si.	--	s.i.	--	Dec.
<u>2016</u>	<u>816.7</u>	<u>293.9</u>					<u>2016</u>
May 6/	850	307,0					May 6/
Jun.	850	306,6					Jun.
Dic.	850	301,5	si.	--	s.i.	--	Dec.
<u>2017</u>	<u>850.0</u>	<u>297.9</u>					<u>2017</u>
Ene.	850	300,8					Jan.
Feb.	850	299,8					Feb.
Mar.	850	295,9					Mar.
Abr.	850	296,7					Apr.
May.	850	298,0					May.
Jun.	850	298,4	si.	--	s.i.	--	Jun.
Jul.	850	297,9					Jul.
Ago.	850	295,9					Aug.
Sep.	850	295,9					Sep.
Oct.	850	297,3					Oct.
Nov.	850	297,9					Nov.
Dic.	850	297,4	si.	--	s.i.	--	Dec.
<u>2018</u>	<u>850</u>	<u>296.1</u>					<u>2018</u>
Ene.	850	297,0					Jan.
Feb.	850	296,3					Feb.
Mar.	850	294,9					Mar.
Abr 7/	930	323,1					Apr.
May.	930	323,0					May.
Jun.	930	321,9					Jun.
Jul.	930	320,7					Jul.

1/ La información de este cuadro se ha actualizado en la Nota Semanal N° 33 (29 de agosto de 2018). El calendario anual de publicación se presenta en la página vii de esta Nota.

2/ Encuesta de Sueldos y Salarios en establecimientos de 10 y más trabajadores en Lima Metropolitana. Los sueldos son de empleados y ejecutivos.

3/ Base: 1994 = 100.

4/ A partir del 15 de agosto de 2011 se incrementó la RMV a S/ 675. Para el mes de agosto se consideró los días de vigencia en el mes.

5/ Decreto Supremo N°007-2012-TR del 17 de mayo de 2012.

6/ Decreto Supremo N°005-2016-TR del 31 de marzo de 2016.

7/ Decreto Supremo N°004-2018-TR del 21 de marzo de 2018.

Fuente: Ministerio de Trabajo y Promoción del Empleo

Elaboración: Gerencia de Información y Análisis Económico - Subgerencia de Estadísticas Macroeconómicas

PUESTOS DE TRABAJO E INGRESOS DEL SECTOR FORMAL /
JOBS AND INCOMES

(Índice: octubre 1997 = 100) ^{1/} / (Index: october 1997 = 100) ^{1/}

	PUESTOS DE TRABAJO DEL SECTOR FORMAL TOTAL 3/		PUESTOS DE TRABAJO EN EL SECTOR FORMAL PRIVADO 3/		INGRESOS PROMEDIO DEL SECTOR FORMAL TOTAL 4/		MASA SALARIAL DEL SECTOR FORMAL TOTAL 5/		
	TOTAL JOBS IN TOTAL FORMAL SECTOR		JOBS IN FORMAL PRIVATE SECTOR		AVERAGE INCOMES IN TOTAL FORMAL SECTOR		PAYROLL IN TOTAL FORMAL SECTOR		
	Miles Thousand	Var.% 12 meses YoY (% Chg)	Miles Thousand	Var.% 12 meses YoY (% Chg)	Nominal (Soles) Nominal (Soles)	Var.% nominal 12 meses 6/ YoY (Nominal % Chg)	Nominal (Millones de Soles) Nominal (Millions of Soles)	Var.% nominal 12 meses 6/ YoY (Nominal % Chg)	
2016									2016
Ene	4 649	3,4	3 317	1,8	2 291	4,1	10 651	7,6	Jan.
Feb	4 652	3,4	3 292	1,4	2 387	4,2	11 105	7,7	Feb.
Mar	4 963	3,8	3 594	2,0	2 891	-0,6	14 347	3,2	Mar.
Abr	4 869	2,5	3 490	1,2	2 283	0,3	11 118	2,7	Apr.
May	4 781	2,7	3 394	1,9	2 232	3,3	10 671	6,0	May.
Jun	4 773	1,9	3 378	1,0	2 231	2,8	10 647	4,7	Jun.
Jul	4 787	1,5	3 392	0,9	3 565	3,0	17 066	4,5	Jul.
Ago	4 828	1,5	3 432	1,0	2 194	3,1	10 593	4,6	Aug.
Sep	4 889	1,2	3 488	0,8	2 223	2,9	10 871	4,2	Sep.
Oct	4 910	1,4	3 504	1,3	2 211	2,9	10 856	4,3	Oct.
Nov	4 943	1,5	3 530	1,6	2 202	2,5	10 882	4,1	Nov.
Dic	4 937	1,6	3 514	1,8	3 788	2,7	18 701	4,4	Dec.
2017 2/									2017
Ene	4 742	2,0	3 387	2,1	2 357	2,9	11 175	4,9	Jan.
Feb	4 745	2,0	3 376	2,5	2 406	0,8	11 418	2,8	Feb.
Mar	5 062	2,0	3 692	2,7	2 947	1,9	14 918	4,0	Mar.
Abr	4 919	1,0	3 532	1,2	2 362	3,5	11 619	4,5	Apr.
May	4 855	1,5	3 457	1,9	2 274	1,9	11 038	3,4	May.
Jun	4 843	1,5	3 438	1,8	2 296	2,9	11 122	4,5	Jun.
Jul	4 862	1,6	3 456	1,9	3 625	1,7	17 625	3,3	Jul.
Ago	4 904	1,6	3 495	1,8	2 266	3,3	11 110	4,9	Aug.
Sep	4 970	1,6	3 552	1,8	2 272	2,2	11 290	3,9	Sep.
Oct	5 018	2,2	3 594	2,6	2 256	2,0	11 323	4,3	Oct.
Nov	5 030	1,8	3 605	2,1	2 270	3,1	11 420	4,9	Nov.
Dic	4 995	1,2	3 584	2,0	3 869	2,1	19 326	3,3	Dec.
2018 2/									2018
Ene	4 908	3,5	3 515	3,8	2 429	3,1	11 922	6,7	Jan.
Feb	4 869	2,6	3 464	2,6	2 493	3,6	12 139	6,3	Feb.
Mar	5 223	3,2	3 827	3,6	3 130	6,2	16 350	9,6	Mar.
Abr	5 138	4,5	3 730	5,6	2 453	3,8	12 603	8,5	Apr.
May	5 020	3,4	3 601	4,2	2 440	7,3	12 247	11,0	May.
Jun	4 985	2,9	3 564	3,7	2 430	5,8	12 114	8,9	Jun.

1/ A partir de la Nota Semanal N° 23 (2 de junio de 2018) se publica la información de puestos de trabajo dependiente e ingresos del sector formal de la economía basada en la Planilla Electrónica reportada a la SUNAT. Información disponible al 8 de agosto de 2018.

2/ Información preliminar.

3/ Los puestos de trabajo se diferencian del número de trabajadores debido a que una persona puede ocupar más de un puesto de trabajo. Se incluyen trabajadores con Contratos Administrativos de Servicios (CAS).

4/ Se refiere al ingreso promedio del total de puestos de trabajo formal.

5/ Corresponde al ingreso del total de puestos de trabajo.

6/ Deflactado con el Índice de Precios al Consumidor de Lima Metropolitana.

Fuente: SUNAT

Elaboración: Gerencia de Información y Análisis Económico - Subgerencia de Estadísticas Macroeconómicas

EMPLEO MENSUAL EN LIMA METROPOLITANA /
MONTHLY EMPLOYMENT IN METROPOLITAN LIMA

(Miles de personas) ^{1/} / (Thousands of persons) ^{1/}

	2017						2018						Var.porcentual			
	Jul.	Ago.	Set.	Oct.	Nov.	Dic.	Ene.	Feb.	Mar.	Abr.	May.	Jun.	Jul.	Jul 18 / Jul 17		Ene-Jul 18 / Ene-Jul 17
	PEA	5 307	5 219	5 166	5 197	5 206	5 327	5 173	5 254	5 245	5 223	5 138	5 186	5 317		0,2
PEA OCUPADA	4 957	4 933	4 793	4 889	4 866	4 962	4 731	4 799	4 878	4 894	4 801	4 886	4 990	0,7	0,7	EMPLOYED LABOR FORCE
<u>Por edad</u>																<u>By age groups</u>
14 a 24 años	987	997	939	912	912	985	899	985	950	934	894	891	958	-2,9	-4,1	14 to 24 years
25 a 44 años	2 646	2 634	2 592	2 634	2 580	2 631	2 550	2 489	2 570	2 579	2 547	2 575	2 624	-0,8	-1,4	25 to 44 years
45 a más años	1 324	1 302	1 263	1 343	1 374	1 346	1 283	1 325	1 358	1 380	1 360	1 419	1 408	6,3	8,8	45 and more
<u>Por categoría ocupacional</u>																<u>By occupational category</u>
Independiente	1 673	1 635	1 643	1 611	1 596	1 690	1 540	1 698	1 665	1 618	1 676	1 762	1 652	-1,3	4,2	Self-employed
Dependiente	3 072	3 107	2 974	3 074	3 049	3 068	2 954	2 844	3 010	3 089	2 945	2 937	3 158	2,8	-1,2	Dependent
Trabajador no remunerado	211	192	176	205	221	203	238	258	203	187	181	187	180	-15,0	1,4	Non remunerated workers
<u>Por tamaño de empresa</u>																<u>By enterprise size</u>
De 1 a 10 trabajadores	3 058	2 924	2 923	3 002	2 876	3 051	2 873	3 052	2 981	2 872	2 970	3 044	2 984	-2,4	2,0	From 1 to 10 workers
De 11 a 50 trabajadores	434	542	484	450	503	475	428	424	456	502	544	462	506	16,6	0,1	From 11 to 50 workers
De 51 y más	1 465	1 468	1 386	1 438	1 488	1 435	1 430	1 323	1 442	1 520	1 287	1 379	1 500	2,4	-1,9	From 51 to more
PEA ADECUADAMENTE EMPLEADA 2/	3 116	3 083	3 069	3 211	3 102	3 171	2 956	3 042	3 084	3 051	2 950	3 098	3 195	2,6	-1,0	ADEQUATELY EMPLOYED 2/
PEA SUBEMPLEADA 3/	1 842	1 851	1 724	1 678	1 764	1 791	1 775	1 757	1 795	1 843	1 851	1 787	1 795	-2,5	3,6	UNDEREMPLOYED 3/
TASA DE DESEMPLEO (%)	6,6	5,5	7,2	5,9	6,5	6,9	8,5	8,7	7,0	6,3	6,6	5,8	6,2			UNEMPLOYMENT RATE (%)
<u>Por género</u>																<u>By gender</u>
Hombre	5,2	5,4	5,9	6,0	6,3	5,6	8,4	7,0	6,0	4,7	5,5	4,4	4,7			Male
Mujer	8,2	5,6	8,8	5,9	6,8	8,3	8,7	10,6	8,1	8,1	7,8	7,5	7,8			Female
<u>Por grupos de edad</u>																<u>By age groups</u>
14 a 24 años	14,6	13,2	15,9	13,7	15,0	16,1	24,0	18,5	15,4	12,7	13,2	13,0	14,2			14 to 24 years
25 a 44 años	5,0	3,7	5,5	4,4	5,3	4,7	4,0	6,7	5,8	5,5	5,8	4,6	4,6			25 to 44 years
45 a más años	3,0	2,4	3,3	3,0	2,5	3,5	3,8	3,8	2,6	3,0	3,1	2,9	2,8			45 and more
COEFICIENTE DE OCUPACIÓN 4/	65,2	64,8	62,9	64,1	63,7	64,9	61,8	62,6	63,6	63,7	62,4	63,4	64,7			Employment Rate 4/
INGRESO MENSUAL 5/	1 780	1 696	1 632	1 801	1 800	1 650	1 783	1 726	1 704	1 759	1 629	1 709	1 848	3,8	1,2	Total Monthly Income 5/

1/ La información de este cuadro se ha actualizado en la Nota Semanal N° 33 (29 de agosto de 2018). El calendario anual de publicación se presenta en la página vii de esta Nota.

2/ Trabajadores que laboran 35 o más horas semanales y que obtienen un ingreso igual o mayor al Ingreso Mínimo Referencial estimado por el INEI (S/ 971,52 al mes de julio de 2018). También incluye a los que voluntariamente trabajan menos de 35 horas.

3/ Trabajadores que no tienen un empleo adecuado, ya sea en términos de ingresos o por una jornada laboral menor a la requerida por el trabajador.

4/ Ratio de Población Ocupada (PEA Ocupada) y Población en Edad de Trabajar (PET).

5/ Soles. Promedio del ingreso total mensual (monetario y en especie), proveniente de la ocupación principal y secundaria. Excluye a los ocupados como trabajadores familiares no remunerados y a los practicantes.

Fuente: Instituto Nacional de Estadística e Informática. Encuesta Permanente de Empleo (EPE).

Elaboración: Gerencia de Información y Análisis Económico - Subgerencia de Estadísticas Macroeconómicas.

OPERACIONES DEL SECTOR PÚBLICO NO FINANCIERO /
OPERATIONS OF THE NON FINANCIAL PUBLIC SECTOR

(Millones de soles) ^{1/} / (Millions of soles) ^{1/}

	2017						2018						Var% Jul 18/17	Enero-Julio				
	Jul.	Ago.	Set.	Oct.	Nov.	Dic.	Ene.	Feb.	Mar.	Abr.	May.	Jun.		Jul.	2017	2018		Var%
1. Ingresos corrientes del gobierno general	9 164	10 341	9 778	10 326	10 673	12 813	12 231	10 686	12 319	15 847	12 158	11 275	10 784	17,7	72 516	85 300	17,6	1. Current revenues of the General Government
a. Ingresos tributarios	6 830	7 697	7 310	7 998	8 026	10 016	9 360	7 581	9 494	12 591	8 462	8 380	8 146	19,3	52 429	64 013	22,1	a. Tax revenue
b. Ingresos no tributarios	2 334	2 644	2 468	2 328	2 648	2 797	2 871	3 104	2 826	3 256	3 697	2 895	2 638	13,0	20 087	21 287	6,0	b. Non-tax revenue
2. Gastos no financieros del gobierno general	11 849	11 549	11 808	12 034	12 227	21 541	8 280	9 848	11 155	11 092	11 844	11 911	13 868	17,0	71 354	77 999	9,3	2. Non-financial of the General Government
a. Corriente	9 297	8 736	8 527	9 019	9 278	15 182	7 685	8 114	8 368	8 754	8 892	9 331	10 655	14,6	56 694	61 799	9,0	a. Current
b. Capital	2 551	2 813	3 281	3 015	2 949	6 358	596	1 734	2 787	2 339	2 952	2 581	3 213	25,9	14 660	16 201	10,5	b. Capital
<i>Formación Bruta de Capital</i>	2 373	2 344	2 968	2 317	2 604	5 966	540	1 557	2 088	1 834	2 751	2 482	2 750	15,9	11 690	14 001	19,8	<i>Gross capital formation</i>
<i>Gobierno Nacional</i>	690	894	1 039	753	911	2 208	261	432	798	602	769	709	905	31,2	3 776	4 475	18,5	<i>National Government</i>
<i>Gobiernos Regionales</i>	407	538	540	564	556	1 229	91	278	347	486	501	456	482	18,3	2 399	2 640	10,1	<i>Regional Government</i>
<i>Gobiernos Locales</i>	1 276	912	1 389	1 000	1 136	2 529	189	848	942	746	1 482	1 317	1 363	6,8	5 514	6 886	24,9	<i>Local Government</i>
<i>Otros gastos de capital</i>	178	469	313	698	345	392	55	177	699	505	201	99	463	159,6	2 970	2 199	-26,0	<i>Others capital expenditure</i>
3. Otros 2/	195	425	262	104	364	21	-269	182	229	-1 024	452	-307	421		-506	-315		3. Others 2/
4. Resultado Primario (=1-2+3)	-2 490	-783	-1 768	-1 605	-1 189	-8 707	3 682	1 020	1 394	3 731	766	-943	-2 663		655	6 986		4. Primary Balance (=1-2+3)
5. Intereses	467	2 505	384	108	586	285	453	3 002	470	111	611	284	338	-27,7	4 468	5 268	17,9	5. Interest payments
6. Resultado Económico (=4-5)	-2 957	-3 289	-2 151	-1 713	-1 775	-8 992	3 229	-1 983	924	3 620	155	-1 227	-3 001		-3 813	1 718		6. Overall balance (=4-5)

1/ Preliminar. Información actualizada con datos al 10 de agosto de 2018 en la Nota Semanal N° 31 (16 de agosto de 2018). El calendario anual de publicación de estas estadísticas se presenta en la página vii de esta Nota.

2/ Incluye ingresos de capital del Gobierno General y resultado primario de empresas estatales.

Fuente: MEF, BN, Sunat, EsSalud, sociedades de beneficencia pública y empresas estatales.

Elaboración: Gerencia de Política Monetaria - Subgerencia de Política Económica.

OPERACIONES DEL GOBIERNO CENTRAL /
CENTRAL GOVERNMENT OPERATIONS(Millones de soles) ^{1/} / (Millions of soles) ^{1/}

	2017						2018							Var % Jul 2018 / Jul 2017	Enero-Julio			
	Jul.	Ago.	Set.	Oct.	Nov.	Dic.	Ene.	Feb.	Mar.	Abr.	May.	Jun.	Jul.		2017	2018	Var %	
I. RESULTADO PRIMARIO (A-B+C)	-2 875	-1 591	-2 050	-2 195	-1 166	-8 277	3 323	306	872	4 072	1 479	-519	-4 209		381	5 324		I. PRIMARY BALANCE (A-B+C)
A. INGRESOS CORRIENTES 2/	7 458	8 435	8 100	8 644	8 812	10 979	10 266	8 420	10 479	13 715	10 217	9 505	8 991	20,6	59 972	71 595	19,4	A. CURRENT REVENUES 2/
B. GASTOS NO FINANCIEROS	10 543	10 102	10 255	10 892	10 043	19 338	7 014	8 243	9 808	9 772	8 798	10 060	13 369	26,8	60 592	67 064	10,7	B. NON-FINANCIAL EXPENDITURE
a. GASTOS CORRIENTES	8 695	7 352	7 245	7 808	7 797	14 276	6 604	6 818	6 636	7 645	7 187	7 986	11 158	28,3	47 717	54 035	13,2	a. CURRENT EXPENDITURE
1. Remuneraciones	3 049	2 791	2 734	2 694	3 191	4 191	3 145	2 973	2 980	2 934	2 999	3 155	3 603	18,1	19 157	21 789	13,7	1. Wages and salaries
2. Bienes y servicios	2 226	2 377	2 654	2 768	2 586	5 490	1 260	1 702	1 964	2 194	2 157	2 305	2 500	12,3	13 555	14 081	3,9	2. Goods and services
3. Transferencias	3 420	2 184	1 858	2 346	2 019	4 595	2 200	2 142	1 693	2 517	2 031	2 526	5 056	47,8	15 005	18 165	21,1	3. Transfers
- Pensiones	504	396	415	403	407	653	523	479	506	476	475	505	621	23,3	3 043	3 585	17,8	- Pensions
- ONP - Fonahpu	75	20	23	78	59	115	72	63	66	83	66	92	123	64,5	613	565	-7,7	- ONP - Fonahpu
- Foncomun	386	386	446	408	453	446	501	521	444	436	479	547	475	23,1	2 682	3 404	26,9	- Foncomun
- Canon	1 535	113	143	122	134	146	164	155	115	155	152	140	2 566	67,1	2 252	3 446	53,0	- Royalties
- Otros	920	1 269	830	1 335	967	3 234	940	924	563	1 367	858	1 241	1 270	38,0	6 415	7 164	11,7	- Others
b. GASTOS DE CAPITAL	1 848	2 750	3 010	3 084	2 246	5 062	410	1 425	3 171	2 126	1 611	2 075	2 210	19,6	12 875	13 030	1,2	b. CAPITAL EXPENDITURE
1. Formación bruta de capital	1 069	1 401	1 551	1 273	1 433	3 347	338	679	1 120	1 064	1 244	1 137	1 365	27,8	5 921	6 947	17,3	1. Gross capital formation
2. Otros	779	1 350	1 459	1 811	813	1 716	73	746	2 052	1 062	368	937	845	8,4	6 954	6 083	-12,5	2. Other
C. INGRESOS DE CAPITAL	210	76	105	53	65	82	72	129	200	129	59	36	168	-20,0	1 001	794	-20,7	C. CAPITAL REVENUE
II. INTERESES	412	2 442	342	118	572	88	429	2 960	359	104	590	82	294	-28,6	4 120	4 818	16,9	II. INTEREST PAYMENTS
1. Deuda interna	82	2 304	126	67	- 6	48	44	2 708	149	53	3	40	26	-68,3	2 197	3 022	37,5	1. Domestic debt
2. Deuda externa	330	138	216	50	578	41	385	251	210	51	587	42	268	-18,7	1 923	1 795	-6,6	2. Foreign debt
III. RESULTADO ECONÓMICO (I-II)	-3 287	-4 033	-2 392	-2 312	-1 738	-8 365	2 894	-2 653	513	3 968	889	-601	-4 503		-3 739	506		III. OVERALL BALANCE (I-II)
IV. FINANCIAMIENTO NETO	3 287	4 033	2 392	2 312	1 738	8 365	-2 894	2 653	-513	-3 968	-889	601	4 503		3 739	-506		IV. NET FINANCING
1. Externo	-4 375	-5 813	22	- 41	- 19	189	- 161	98	- 92	- 85	15	- 108	- 145		-5 247	- 478		1. Foreign
- Desembolsos	122	112	105	52	16	378	6	254	28	13	47	57	3		527	410		- Disbursements
- Amortizaciones	-4 497	-5 925	- 83	- 93	- 35	- 189	- 168	- 155	- 120	- 98	- 32	- 165	- 148		-5 775	- 888		- Amortization
2. Interno	7 661	9 845	2 370	2 352	1 757	8 143	-2 733	2 547	-4 21	-3 883	- 903	685	4 648		8 970	- 62		2. Domestic
3. Privatización	1	1	0	0	0	33	1	8	0	0	0	24	1		17	34		3. Privatization
Nota: GASTOS NO FINANCIEROS NETO DE TRANSFERENCIAS A ENTIDADES PÚBLICAS	7 418	8 134	8 005	8 576	8 426	16 569	5 823	6 519	7 520	7 887	7 553	8 038	9 081	22,4	47 166	52 421	11,1	Note: NON-FINANCIAL EXPENDITURE NET OF TRANSFERS TO PUBLIC ENTITIES
FORMACION BRUTA DE CAPITAL NETO DE PAGOS POR CRPAO's	1 069	1 401	1 551	1 273	1 433	3 347	338	679	1 120	1 064	1 244	1 137	1 365	27,8	5 921	6 947	17,3	GROSS CAPITAL FORMATION NET OF PAYMENTS OF CRPAO
GASTOS CORRIENTES TOTALES 3/	9 107	9 793	7 587	7 925	8 370	14 364	7 033	9 778	6 996	7 749	7 777	8 068	11 453	25,8	51 837	58 852	13,5	TOTAL CURRENT EXPENDITURE 3/
AHORRO EN CUENTA CORRIENTE 4/	-1 649	-1 358	513	719	443	-3 385	3 233	-1 357	3 484	5 966	2 441	1 438	-2 461		8 134	12 742		CURRENT ACCOUNT SAVING 4/

1/ Preliminar. Información actualizada con datos al 10 de agosto de 2018 en la Nota Semanal N° 31 (16 de agosto de 2018). El calendario anual de publicación de estas estadísticas se presenta en la página vii de esta Nota.

2/ A partir de la Nota Semanal N° 12 del 26 de marzo de 2010, se ha incorporado el cambio metodológico en el registro de las devoluciones de impuestos establecido por la Sunat en la Nota Tributaria correspondiente a enero 2010 (Publicada en marzo 2010- Página 14), según la cual se sustituyen las devoluciones registradas de acuerdo a su fecha de solicitud por las correspondientes a la fecha de emisión de las mismas).

3/ Se obtiene de sumar los gastos corrientes no financieros más los intereses.

4/ Se obtiene de la diferencia entre ingresos corrientes y los gastos corrientes.

Fuente: MEF, BN y Sunat.

Elaboración: Gerencia de Política Monetaria - Subgerencia de Política Económica.

OPERACIONES DEL SECTOR PÚBLICO NO FINANCIERO /
OPERATIONS OF THE NON FINANCIAL PUBLIC SECTOR

^{1/} / ^{1/}
(Millones de soles de 2007) / (Millions of soles of 2007)

	2017						2018						Var% Jul 18/17	Enero-Julio				
	Jul.	Ago.	Set.	Oct.	Nov.	Dic.	Ene.	Feb.	Mar.	Abr.	May.	Jun.		Jul.	2017	2018		Var%
1. Ingresos corrientes del gobierno general	6 613	7 413	7 010	7 438	7 704	9 233	8 803	7 672	8 802	11 337	8 697	8 038	7 659	15,8	52 396	61 008	16,4	1. Current revenues of the General Government
a. Ingresos tributarios	4 929	5 518	5 241	5 761	5 793	7 218	6 737	5 443	6 783	9 008	6 053	5 974	5 785	17,4	37 875	45 783	20,9	a. Tax revenue
b. Ingresos no tributarios	1 684	1 896	1 769	1 677	1 911	2 015	2 066	2 229	2 019	2 329	2 644	2 064	1 874	11,2	14 521	15 225	4,8	b. Non-tax revenue
2. Gastos no financieros del gobierno general	8 551	8 279	8 466	8 669	8 825	15 523	5 960	7 070	7 969	7 936	8 472	8 492	9 849	15,2	51 534	55 749	8,2	2. Non-financial of the General Government
a. Corriente	6 710	6 262	6 114	6 497	6 697	10 941	5 531	5 826	5 978	6 263	6 360	6 652	7 567	12,8	40 949	44 178	7,9	a. Current
b. Capital	1 841	2 017	2 352	2 172	2 128	4 582	429	1 245	1 991	1 673	2 112	1 840	2 282	23,9	10 585	11 571	9,3	b. Capital
<i>Formación Bruta de Capital</i>	<i>1 713</i>	<i>1 680</i>	<i>2 128</i>	<i>1 669</i>	<i>1 879</i>	<i>4 299</i>	<i>389</i>	<i>1 118</i>	<i>1 492</i>	<i>1 312</i>	<i>1 968</i>	<i>1 769</i>	<i>1 953</i>	<i>14,0</i>	<i>8 435</i>	<i>10 000</i>	<i>18,6</i>	<i>Gross capital formation</i>
<i>Gobierno Nacional</i>	<i>498</i>	<i>641</i>	<i>745</i>	<i>542</i>	<i>658</i>	<i>1 591</i>	<i>188</i>	<i>310</i>	<i>570</i>	<i>430</i>	<i>550</i>	<i>505</i>	<i>643</i>	<i>29,1</i>	<i>2 726</i>	<i>3 196</i>	<i>17,3</i>	<i>National Government</i>
<i>Gobiernos Regionales</i>	<i>294</i>	<i>386</i>	<i>387</i>	<i>406</i>	<i>402</i>	<i>886</i>	<i>65</i>	<i>199</i>	<i>248</i>	<i>348</i>	<i>358</i>	<i>325</i>	<i>342</i>	<i>16,5</i>	<i>1 731</i>	<i>1 886</i>	<i>9,0</i>	<i>Regional Government</i>
<i>Gobiernos Locales</i>	<i>921</i>	<i>654</i>	<i>996</i>	<i>720</i>	<i>820</i>	<i>1 823</i>	<i>136</i>	<i>608</i>	<i>673</i>	<i>534</i>	<i>1 060</i>	<i>939</i>	<i>968</i>	<i>5,1</i>	<i>3 978</i>	<i>4 918</i>	<i>23,6</i>	<i>Local Government</i>
<i>Otros gastos de capital</i>	<i>129</i>	<i>336</i>	<i>224</i>	<i>503</i>	<i>249</i>	<i>283</i>	<i>40</i>	<i>127</i>	<i>499</i>	<i>361</i>	<i>144</i>	<i>71</i>	<i>329</i>	<i>155,5</i>	<i>2 150</i>	<i>1 571</i>	<i>-27,0</i>	<i>Others capital expenditure</i>
3. Otros 2/	141	304	188	75	263	15	-194	131	164	-732	323	-219	299		-371	-228		3. Others 2/
4. Resultado Primario (=1-2+3)	-1 797	-562	-1 267	-1 156	-858	-6 275	2 650	732	996	2 669	548	-672	-1 891		491	5 031		4. Primary Balance (=1-2+3)
5. Intereses	337	1 796	275	78	423	206	326	2 155	336	79	437	202	240	-28,9	3 236	3 775	16,7	5. Interest payments
6. Resultado Económico (=4-5)	-2 134	-2 358	-1 542	-1 234	-1 281	-6 480	2 324	-1 423	660	2 590	111	-875	-2 131		-2 745	1 256		6. Overall balance (=4-5)

^{1/} Preliminar. Información actualizada con datos al 10 de agosto de 2018 en la Nota Semanal N° 31 (16 de agosto de 2018). El calendario anual de publicación de estas estadísticas se presenta en la página vii de esta Nota.

^{2/} Incluye ingresos de capital del Gobierno General y resultado primario de empresas estatales.

Fuente: MEF, BN, Sunat, EsSalud, sociedades de beneficencia pública y empresas estatales.

Elaboración: Gerencia de Política Monetaria - Subgerencia de Política Económica.

**OPERACIONES DEL GOBIERNO CENTRAL EN TÉRMINOS REALES /
CENTRAL GOVERNMENT OPERATIONS IN REAL TERMS**

(Millones de Soles de 2007) ^{1/} / (Millions of Soles of 2007) ^{1/}

	2017						2018							Var % Jul 2018 / Jul 2017	Enero-Julio			
	Jul.	Ago.	Set.	Oct.	Nov.	Dic.	Ene.	Feb.	Mar.	Abr.	May.	Jun.	Jul.		2017	2018	Var %	
I. RESULTADO PRIMARIO (A-B+C)	-2 075	-1 141	-1 470	-1 581	- 841	-5 965	2 392	220	623	2 913	1 058	- 370	-2 989		293	3 846		I. PRIMARY BALANCE (A-B+C)
A. INGRESOS CORRIENTES 2/	5 383	6 047	5 807	6 227	6 361	7 912	7 389	6 045	7 487	9 812	7 309	6 777	6 386	18,6	43 332	51 204	18,2	A. CURRENT REVENUES 2/
B. GASTOS NO FINANCIEROS	7 609	7 242	7 352	7 846	7 249	13 936	5 049	5 918	7 007	6 991	6 293	7 172	9 494	24,8	43 761	47 925	9,5	B. NON-FINANCIAL EXPENDITURE
a. GASTOS CORRIENTES	6 275	5 270	5 194	5 624	5 628	10 288	4 753	4 895	4 741	5 470	5 141	5 693	7 925	26,3	34 462	38 618	12,1	a. CURRENT EXPENDITURE
1. Remuneraciones	2 201	2 000	1 960	1 940	2 304	3 020	2 263	2 135	2 129	2 099	2 145	2 250	2 559	16,3	13 842	15 579	12,5	1. Wages and salaries
2. Bienes y servicios	1 606	1 704	1 903	1 994	1 867	3 956	907	1 222	1 403	1 570	1 543	1 643	1 776	10,5	9 786	10 063	2,8	2. Goods and services
3. Transferencias	2 468	1 566	1 332	1 690	1 458	3 311	1 583	1 538	1 210	1 801	1 453	1 801	3 591	45,5	10 834	12 976	19,8	3. Transfers
- Pensiones	364	284	297	290	294	471	376	344	361	340	340	360	441	21,3	2 199	2 563	16,5	- Pensions
- ONP - Fonahpu	54	15	17	56	43	83	52	45	47	60	48	66	87	61,9	442	404	-8,7	- ONP - Fonahpu
- Foncomun	279	277	320	294	327	322	361	374	317	312	343	390	338	21,1	1 935	2 435	25,8	- Foncomun
- Canon	1 108	81	103	88	97	105	118	111	82	111	109	100	1 823	64,5	1 626	2 453	50,9	- Royalties
- Otros	664	910	595	962	698	2 331	677	663	403	978	614	885	902	35,8	4 631	5 121	10,6	- Others
b. GASTOS DE CAPITAL	1 333	1 972	2 158	2 222	1 621	3 648	295	1 023	2 266	1 521	1 153	1 479	1 570	17,7	9 299	9 307	0,1	b. CAPITAL EXPENDITURE
1. Formación bruta de capital	771	1 004	1 112	917	1 034	2 412	243	488	800	761	890	811	970	25,7	4 273	4 962	16,1	1. Gross capital formation
2. Otros	562	967	1 046	1 305	587	1 236	52	536	1 466	760	263	668	600	6,7	5 026	4 345	-13,5	2. Other
C. INGRESOS DE CAPITAL	152	55	75	38	47	59	52	93	143	92	42	26	119	-21,2	722	567	-21,4	C. CAPITAL REVENUE
II. INTERESES	297	1 750	245	85	413	64	309	2 125	257	74	422	59	209	-29,7	2 985	3 454	15,7	II. INTEREST PAYMENTS
1. Deuda interna	59	1 652	90	48	- 4	34	31	1 944	106	38	2	28	18	-68,8	1 594	2 169	36,0	1. Domestic debt
2. Deuda externa	238	99	155	36	417	29	277	181	150	36	420	30	190	-20,0	1 390	1 285	-7,6	2. Foreign debt
III. RESULTADO ECONÓMICO (I-II)	-2 372	-2 891	-1 715	-1 666	-1 255	-6 028	2 083	-1 905	366	2 839	636	-428	-3 198		-2 691	392		III. OVERALL BALANCE (I-II)
IV. FINANCIAMIENTO NETO	2 372	2 891	1 715	1 666	1 255	6 028	-2 083	1 905	-366	-2 839	-636	428	3 198		2 691	-392		IV. NET FINANCING
1. Externo	-3 157	-4 167	16	-29	-14	136	-116	71	-66	-61	11	-77	-103		-3 788	-341		1. Foreign
- Desembolsos	88	80	75	38	12	272	5	182	20	10	34	41	2		380	294		- Disbursements
- Amortizaciones	-3 245	-4 247	-59	-67	-25	-136	-121	-112	-86	-70	-23	-118	-105		-4 168	-635		- Amortization
2. Interno	5 529	7 058	1 699	1 695	1 268	5 868	-1 967	1 829	-301	-2 778	-646	488	3 301		6 467	-75		2. Domestic
3. Privatización	0	0	0	0	0	24	0	6	0	0	0	17	0		12	24		3. Privatization
Nota: GASTOS NO FINANCIEROS NETO DE TRANSFERENCIAS A ENTIDADES PÚBLICAS	5 353	5 831	5 739	6 178	6 082	11 941	4 191	4 680	5 373	5 642	5 402	5 730	6 450	20,5	34 062	37 469	10,0	Note: NON-FINANCIAL EXPENDITURE NET OF TRANSFERS TO PUBLIC ENTITIES
FORMACION BRUTA DE CAPITAL NETO DE PAGOS POR CRPAO's	771	1 004	1 112	917	1 034	2 412	243	488	800	761	890	811	970	25,7	4 273	4 962	16,1	GROSS CAPITAL FORMATION NET OF PAYMENTS OF CRPAO
GASTOS CORRIENTES TOTALES 3/	6 573	7 021	5 440	5 709	6 041	10 351	5 062	7 020	4 998	5 544	5 563	5 752	8 134	23,8	37 447	42 072	12,4	TOTAL CURRENT EXPENDITURE 3/
AHORRO EN CUENTA CORRIENTE 4/	-1 190	-974	368	518	320	-2 440	2 327	-974	2 489	4 268	1 746	1 025	-1 748		5 885	9 132		CURRENT ACCOUNT SAVING 4/

^{1/} Preliminar. Información actualizada con datos al 10 de agosto de 2018 en la Nota Semanal N° 31 (16 de agosto de 2018). El calendario anual de publicación de estas estadísticas se presenta en la página vii de esta Nota.

^{2/} A partir de la Nota Semanal N° 12 del 26 de marzo de 2010, se ha incorporado el cambio metodológico en el registro de las devoluciones de impuestos establecido por la Sunat en la Nota Tributaria correspondiente a enero 2010

(Publicada en marzo 2010- Página 14), según la cual se sustituyen las devoluciones registradas de acuerdo a su fecha de solicitud por las correspondientes a la fecha de emisión de las mismas).

^{3/} Se obtiene de sumar los gastos corrientes no financieros más los intereses.

^{4/} Se obtiene de la diferencia entre ingresos corrientes y los gastos corrientes.

Fuente: MEF, BN y Sunat.

Elaboración: Gerencia de Política Monetaria - Subgerencia de Política Económica.

**INGRESOS CORRIENTES DEL GOBIERNO GENERAL /
GENERAL GOVERNMENT CURRENT REVENUES**

(Millones de soles) ^{1/} / (Millions of soles) ^{1/}

	2017						2018							Var% Jul 18/17	Enero-Julio			
	Jul.	Ago.	Set.	Oct.	Nov.	Dic.	Ene.	Feb.	Mar.	Abr.	May.	Jun.	Jul.		2017	2018	Var%	
INGRESOS TRIBUTARIOS	6 830	7 697	7 310	7 998	8 026	10 016	9 360	7 581	9 494	12 591	8 462	8 380	8 146	19,3	52 429	64 013	22,1	TAX REVENUES
Ingresos tributarios del Gobierno Nacional	6 675	7 462	7 154	7 837	7 796	9 750	9 165	7 087	9 195	12 404	8 194	8 188	7 978	19,5	50 715	62 212	22,7	Tax revenue of the National Government
1. Impuesto a la renta	2 462	2 483	2 440	2 741	2 875	3 919	3 929	3 160	4 723	6 860	2 766	2 730	2 874	16,7	22 297	27 041	21,3	1. Income tax
- Personas Naturales	799	837	817	914	905	918	1 228	854	975	1 861	989	935	883	10,5	7 059	7 725	9,4	- Individual
- Personas Jurídicas	1 535	1 532	1 566	1 726	1 809	1 837	2 473	2 187	2 048	1 589	1 548	1 722	1 837	19,7	11 950	13 404	12,2	- Corporate
- Regularización	128	114	57	101	161	1 164	228	119	1 700	3 410	229	73	153	20,1	3 288	5 912	79,8	- Clearing
2. Impuestos a las importaciones	120	139	126	132	133	125	112	105	127	111	105	108	116	-3,5	793	784	-1,1	2. Import tax
3. Impuesto general a las ventas (IGV) 2/	4 584	4 764	4 477	4 839	4 816	4 843	5 518	4 596	4 588	4 968	5 077	4 955	5 184	13,1	30 904	34 887	12,9	3. Value-added tax 2/
- Interno	2 701	2 727	2 605	2 788	2 851	2 848	3 536	2 747	2 581	2 854	2 948	2 845	3 050	12,9	18 296	20 561	12,4	- Domestic
- Importaciones	1 883	2 037	1 872	2 051	1 965	1 994	1 982	1 849	2 007	2 114	2 129	2 110	2 134	13,3	12 608	14 326	13,6	- Imports
4. Impuesto selectivo al consumo (ISC)	508	559	571	620	448	590	585	451	436	538	517	752	486	-4,3	3 542	3 765	6,3	4. Excise tax
- Combustibles	213	258	273	302	139	277	197	157	130	241	156	343	162	-23,9	1 354	1 385	2,3	- Fuels
- Otros	295	301	298	317	309	313	388	294	306	297	361	410	324	9,8	2 187	2 380	8,8	- Other
5. Otros ingresos tributarios	755	803	818	798	829	1 060	376	396	549	1 320	944	962	946	25,2	4 440	5 493	23,7	5. Other tax revenue
6. Devoluciones de impuestos	-1 754	-1 286	-1 278	-1 293	-1 304	-786	-1 355	-1 622	-1 228	-1 392	-1 215	-1 320	-1 627	-7,2	-11 261	-9 759	-13,3	6. Tax refund
Ingresos tributarios de los Gobiernos Locales	155	235	156	161	230	266	195	494	298	187	267	192	168	8,4	1 714	1 802	5,1	Tax revenues of the Local Government
INGRESOS NO TRIBUTARIOS	2 334	2 644	2 468	2 328	2 648	2 797	2 871	3 104	2 826	3 256	3 697	2 895	2 638	13,0	20 087	21 287	6,0	NON-TAX REVENUE
TOTAL INGRESOS CORRIENTES	9 164	10 341	9 778	10 326	10 673	12 813	12 231	10 686	12 319	15 847	12 158	11 275	10 784	17,7	72 516	85 300	17,6	CURRENT REVENUES

1/ Preliminar. Información actualizada con datos al 10 de agosto de 2018 en la Nota Semanal N° 31 (16 de agosto de 2018). El calendario anual de publicación de estas estadísticas se presenta en la página vii de esta Nota.

2/ Incluye los dos puntos porcentuales correspondientes al Impuesto de Promoción Municipal (IPM).

Fuente: MEF, BN y Sunat.

Elaboración: Gerencia de Política Monetaria - Subgerencia de Política Económica.

**INGRESOS CORRIENTES DEL GOBIERNO CENTRAL /
CENTRAL GOVERNMENT CURRENT REVENUES**

(Millones de soles) ^{1/} / (Millions of soles) ^{1/}

	2017						2018						Var % Jul 2018 / Jul 2017	Enero-Julio				
	Jul.	Ago.	Set.	Oct.	Nov.	Dic.	Ene.	Feb.	Mar.	Abr.	May.	Jun.		Jul.	2017	2018		Var %
INGRESOS CORRIENTES	7 458	8 435	8 100	8 644	8 812	10 979	10 266	8 420	10 479	13 715	10 217	9 505	8 991	20,6	59 972	71 595	19,4	CURRENT REVENUES
a. INGRESOS TRIBUTARIOS	6 675	7 462	7 154	7 837	7 796	9 750	9 165	7 087	9 195	12 404	8 194	8 188	7 978	19,5	50 715	62 212	22,7	a. TAX REVENUE
1. Impuestos a los ingresos	2 462	2 483	2 440	2 741	2 875	3 919	3 929	3 160	4 723	6 860	2 766	2 730	2 874	16,7	22 297	27 041	21,3	1. Income tax
- Personas Naturales	799	837	817	914	905	918	1 228	854	975	1 861	989	935	883	10,5	7 059	7 725	9,4	- Individual
- Personas Jurídicas	1 535	1 532	1 566	1 726	1 809	1 837	2 473	2 187	2 048	1 589	1 548	1 722	1 837	19,7	11 950	13 404	12,2	- Corporate
- Regularización	128	114	57	101	161	1 164	228	119	1 700	3 410	229	73	153	20,1	3 288	5 912	79,8	- Clearing
2. Impuestos a las importaciones	120	139	126	132	133	125	112	105	127	111	105	108	116	-3,5	793	784	-1,1	2. Import tax
3. Impuesto general a las ventas (IGV) 2/	4 584	4 764	4 477	4 839	4 816	4 843	5 518	4 596	4 588	4 968	5 077	4 955	5 184	13,1	30 904	34 887	12,9	3. Value - added tax 2/
- Interno	2 701	2 727	2 605	2 788	2 851	2 848	3 536	2 747	2 581	2 854	2 948	2 845	3 050	12,9	18 296	20 561	12,4	- Domestic
- Importaciones	1 883	2 037	1 872	2 051	1 965	1 994	1 982	1 849	2 007	2 114	2 129	2 110	2 134	13,3	12 608	14 326	13,6	- Imports
4. Impuesto selectivo al consumo (ISC)	508	559	571	620	448	590	585	451	436	538	517	752	486	-4,3	3 542	3 765	6,3	4. Excise tax
- Combustibles	213	258	273	302	139	277	197	157	130	241	156	343	162	-23,9	1 354	1 385	2,3	- Fuels
- Otros	295	301	298	317	309	313	388	294	306	297	361	410	324	9,8	2 187	2 380	8,8	- Other
5. Otros ingresos tributarios	755	803	818	798	829	1 060	376	396	549	1 320	944	962	946	25,2	4 440	5 493	23,7	5. Other tax revenue
6. Devoluciones 3/	-1 754	-1 286	-1 278	-1 293	-1 304	-786	-1 355	-1 622	-1 228	-1 392	-1 215	-1 320	-1 627	-7,2	-11 261	-9 759	-13,3	6. Tax refund 3/
b. INGRESOS NO TRIBUTARIOS	783	973	946	808	1 016	1 229	1 100	1 333	1 284	1 311	2 023	1 318	1 013	29,4	9 257	9 383	1,4	b. NON-TAX REVENUE

1/ Preliminar. Información actualizada con datos al 10 de agosto de 2018 en la Nota Semanal N° 31 (16 de agosto de 2018). El calendario anual de publicación de estas estadísticas se presenta en la página vii de esta Nota.

2/ Incluye los dos puntos porcentuales correspondientes al Impuesto de Promoción Municipal (IPM).

3/ A partir de la Nota Semanal N° 12 del 26 de marzo de 2010, se ha incorporado el cambio metodológico en el registro de las devoluciones de impuestos establecido por la Sunat en la Nota Tributaria correspondiente a enero 2010 (Publicada en marzo 2010- Página 14), según la cual se sustituyen las devoluciones registradas de acuerdo a su fecha de solicitud por las correspondientes a la fecha de emisión de las mismas).

Fuente: MEF, BN y Sunat.

Elaboración: Gerencia de Política Monetaria - Subgerencia de Política Económica.

**INGRESOS CORRIENTES DEL GOBIERNO GENERAL /
GENERAL GOVERNMENT CURRENT REVENUES**

(Millones de soles de 2007)^{1/} / (Millions of soles of 2007)^{1/}

	2017						2018							Var% Jul 18/17	Enero-Julio			
	Jul.	Ago.	Set.	Oct.	Nov.	Dic.	Ene.	Feb.	Mar.	Abr.	May.	Jun.	Jul.		2017	2018	Var%	
INGRESOS TRIBUTARIOS	4 929	5 518	5 241	5 761	5 793	7 218	6 737	5 443	6 783	9 008	6 053	5 974	5 785	17,4	37 875	45 783	20,9	TAX REVENUES
Ingresos tributarios del Gobierno Nacional	4 818	5 349	5 129	5 645	5 627	7 026	6 597	5 088	6 570	8 874	5 861	5 837	5 666	17,6	36 636	44 493	21,4	Tax revenue of the National Government
1. Impuesto a la renta	1 777	1 780	1 750	1 975	2 075	2 824	2 828	2 269	3 374	4 908	1 978	1 946	2 041	14,9	16 103	19 344	20,1	1. Income tax
- Personas Naturales	576	600	586	658	653	661	884	613	697	1 332	707	667	627	8,8	5 099	5 526	8,4	- Individual
- Personas Jurídicas	1 108	1 098	1 123	1 244	1 306	1 324	1 780	1 570	1 463	1 136	1 107	1 227	1 305	17,8	8 641	9 590	11,0	- Corporate
- Regularización	92	82	41	73	116	839	164	85	1 214	2 440	164	52	109	18,2	2 363	4 228	78,9	- Clearing
2. Impuestos a las importaciones	87	100	90	95	96	90	80	75	91	79	75	77	82	-5,0	573	561	-2,1	2. Import tax
3. Impuesto general a las ventas (IGV) 2/	3 308	3 415	3 210	3 486	3 476	3 490	3 971	3 300	3 278	3 554	3 632	3 533	3 682	11,3	22 335	24 950	11,7	3. Value-added tax 2/
- Interno	1 949	1 955	1 867	2 008	2 058	2 053	2 545	1 972	1 844	2 042	2 109	2 028	2 166	11,1	13 226	14 706	11,2	- Domestic
- Importaciones	1 359	1 461	1 342	1 477	1 418	1 437	1 427	1 328	1 434	1 513	1 523	1 505	1 516	11,5	9 110	10 244	12,5	- Imports
4. Impuesto selectivo al consumo (ISC)	367	401	409	446	323	425	421	324	311	385	370	536	345	-5,8	2 560	2 692	5,2	4. Excise tax
- Combustibles	153	185	196	218	100	200	142	113	93	172	111	244	115	-25,1	979	990	1,2	- Fuels
- Otros	213	215	213	229	223	225	279	211	218	213	258	292	230	8,0	1 581	1 702	7,6	- Other
5. Otros ingresos tributarios	545	575	587	575	598	764	271	285	392	944	676	686	672	23,2	3 204	3 925	22,5	5. Other tax revenue
6. Devoluciones de impuestos	-1 266	-922	-916	-931	-941	-566	-975	-1 164	-877	-996	-869	-941	-1 156	-8,7	-8 139	-6 978	-14,3	6. Tax refund
Ingresos tributarios de los Gobiernos Locales	112	168	112	116	166	192	140	355	213	134	191	137	119	6,7	1 239	1 289	4,0	Tax revenues of the Local Government
INGRESOS NO TRIBUTARIOS	1 684	1 896	1 769	1 677	1 911	2 015	2 066	2 229	2 019	2 329	2 644	2 064	1 874	11,2	14 521	15 225	4,8	NON-TAX REVENUE
TOTAL INGRESOS CORRIENTES	6 613	7 413	7 010	7 438	7 704	9 233	8 803	7 672	8 802	11 337	8 697	8 038	7 659	15,8	52 396	61 008	16,4	CURRENT REVENUES

1/ Preliminar. Información actualizada con datos al 10 de agosto de 2018 en la Nota Semanal N° 31 (16 de agosto de 2018). El calendario anual de publicación de estas estadísticas se presenta en la página vii de esta Nota.

2/ Incluye los dos puntos porcentuales correspondientes al Impuesto de Promoción Municipal (IPM).

Fuente: MEF, BN y Sunat.

Elaboración: Gerencia de Política Monetaria - Subgerencia de Política Económica.

INGRESOS CORRIENTES DEL GOBIERNO CENTRAL EN TÉRMINOS REALES /
CENTRAL GOVERNMENT CURRENT REVENUES IN REAL TERMS

(Millones de Soles de 2007) ^{1/} / (Millions of Soles of 2007) ^{1/}

	2017						2018							Var %	Enero-Julio			
	Jul.	Ago.	Set.	Oct.	Nov.	Dic.	Ene.	Feb.	Mar.	Abr.	May.	Jun.	Jul.	Jul 2018 / Jul 2017	2017	2018	Var %	
INGRESOS CORRIENTES	5 383	6 047	5 807	6 227	6 361	7 912	7 389	6 045	7 487	9 812	7 309	6 777	6 386	18,6	43 332	51 204	18,2	CURRENT REVENUES
a. INGRESOS TRIBUTARIOS	4 818	5 349	5 129	5 645	5 627	7 026	6 597	5 088	6 570	8 874	5 861	5 837	5 666	17,6	36 636	44 493	21,4	a. TAX REVENUE
1. Impuestos a los ingresos	1 777	1 780	1 750	1 975	2 075	2 824	2 828	2 269	3 374	4 908	1 978	1 946	2 041	14,9	16 103	19 344	20,1	1. Income tax
- Personas Naturales	576	600	586	658	653	661	884	613	697	1 332	707	667	627	8,8	5 099	5 526	8,4	- Individual
- Personas Jurídicas	1 108	1 098	1 123	1 244	1 306	1 324	1 780	1 570	1 463	1 136	1 107	1 227	1 305	17,8	8 641	9 590	11,0	- Corporate
- Regularización	92	82	41	73	116	839	164	85	1 214	2 440	164	52	109	18,2	2 363	4 228	78,9	- Clearing
2. Impuestos a las importaciones	87	100	90	95	96	90	80	75	91	79	75	77	82	-5,0	573	561	-2,1	2. Import tax
3. Impuesto general a las ventas (IGV) 2/	3 308	3 415	3 210	3 486	3 476	3 490	3 971	3 300	3 278	3 554	3 632	3 533	3 682	11,3	22 335	24 950	11,7	3. Value - added tax 2/
- Interno	1 949	1 955	1 867	2 008	2 058	2 053	2 545	1 972	1 844	2 042	2 109	2 028	2 166	11,1	13 226	14 706	11,2	- Domestic
- Importaciones	1 359	1 461	1 342	1 477	1 418	1 437	1 427	1 328	1 434	1 513	1 523	1 505	1 516	11,5	9 110	10 244	12,5	- Imports
4. Impuesto selectivo al consumo (ISC)	367	401	409	446	323	425	421	324	311	385	370	536	345	-5,8	2 560	2 692	5,2	4. Excise tax
- Combustibles	153	185	196	218	100	200	142	113	93	172	111	244	115	-25,1	979	990	1,2	- Fuels
- Otros	213	215	213	229	223	225	279	211	218	213	258	292	230	8,0	1 581	1 702	7,6	- Other
5. Otros ingresos tributarios	545	575	587	575	598	764	271	285	392	944	676	686	672	23,2	3 204	3 925	22,5	5. Other tax revenue
6. Devoluciones 3/	-1 266	-922	-916	-931	-941	-566	-975	-1 164	-877	-996	-869	-941	-1 156	-8,7	-8 139	-6 978	-14,3	6. Tax refund 3/
b. INGRESOS NO TRIBUTARIOS	565	698	678	582	734	885	792	957	918	938	1 447	939	719	27,3	6 696	6 711	0,2	b. NON-TAX REVENUE

1/ Preliminar. Información actualizada con datos al 10 de agosto de 2018 en la Nota Semanal N° 31 (16 de agosto de 2018). El calendario anual de publicación de estas estadísticas se presenta en la página vii de esta Nota.

2/ Incluye los dos puntos porcentuales correspondientes al Impuesto de Promoción Municipal (IPM).

3/ A partir de la Nota Semanal N° 12 del 26 de marzo de 2010, se ha incorporado el cambio metodológico en el registro de las devoluciones de impuestos establecido por la Sunat en la Nota Tributaria correspondiente a enero 2010 (Publicada en marzo 2010- Página 14), según la cual se sustituyen las devoluciones registradas de acuerdo a su fecha de solicitud por las correspondientes a la fecha de emisión de las mismas).

Fuente: MEF, BN y Sunat.

Elaboración: Gerencia de Política Monetaria - Subgerencia de Política Económica.

FLUJO DE CAJA DEL TESORO PÚBLICO / PUBLIC TREASURY CASH FLOW
(Millones de soles) ^{1/} / (Millions of soles) ^{1/}

	2016	2017												Var %	Acumulado a diciembre			
	Dic.	Ene.	Feb.	Mar.	Abr.	May.	Jun.	Jul.	Ago.	Set.	Oct.	Nov.	Dic.	Dic 2017 / Dic 2016	2016	2017	Var %	
A. MONEDA NACIONAL (Millones de Soles)																		A. DOMESTIC CURRENCY (Millions of Soles)
I. INGRESOS	9 424	7 401	6 099	7 214	7 991	5 286	6 311	7 408	7 466	6 429	5 895	6 836	8 231	-12,7	72 944	82 567	13,2	I. REVENUES
Recaudación	8 866	8 959	7 182	8 610	9 523	7 416	7 188	7 619	7 919	7 660	8 268	8 227	9 626	8,6	96 207	98 197	2,1	Tax revenue
Devolución de impuestos y débitos	- 1 533	- 1 971	- 1 463	- 1 643	- 1 640	- 2 248	- 1 805	- 3 504	- 1 985	- 1 591	- 2 487	- 1 497	- 2 053	34,0	- 27 619	- 23 887	- 13,5	Tax refund and debits
Otros ingresos	2 090	413	380	247	108	118	927	3 293	1 532	360	114	106	658	-68,5	4 356	8 257	89,5	Other revenues
II. PAGOS	- 10 235	- 9 811	- 8 180	- 7 264	- 8 782	- 7 269	- 7 149	- 7 555	- 10 805	- 7 211	- 8 463	- 7 511	- 11 091	8,4	- 88 404	- 101 092	14,4	II. PAYMENTS
No financieros	- 9 604	- 9 392	- 6 033	- 6 895	- 8 333	- 6 973	- 6 643	- 7 143	- 7 522	- 6 624	- 8 099	- 6 995	- 10 997	14,5	- 81 015	- 91 649	13,1	Non-financial expenditures
Servicio de deuda 2/	- 631	- 419	- 2 147	- 369	- 449	- 296	- 506	- 412	- 3 283	- 587	- 364	- 516	- 94	-85,1	- 7 389	- 9 443	27,8	Debt service 2/
III. RESULTADO (I+II)	- 811	- 2 410	- 2 081	- 51	- 791	- 1 983	- 838	- 147	- 3 339	- 782	- 2 568	- 675	- 2 860		- 15 460	- 18 525		III. OVERALL BALANCE (I+II)
IV. FINANCIAMIENTO (-III)	811	2 410	2 081	51	791	1 983	838	147	3 339	782	2 568	675	2 860		15 460	18 525		IV. FINANCING (-III)
Bonos Soberanos y Letras	2 633	1 591	1 632	3 202	1 325	2 277	1 776	387	876	1 533	693	692	1 001		15 625	16 985		Bonds
Compra (-) / Venta (+) de moneda extranjera (En US\$)	0	0	0	0	0	0	0	0	0	0	0	648	11 884		- 857	12 532		Purchase (-) / Selling (+) of foreign currency (US\$)
Flujo de caja	- 1 622	819	449	- 3 151	- 534	- 294	- 938	- 240	2 463	- 751	1 875	- 665	- 10 025		691	- 10 992		Cash flow
Nota: 3/																		Note: 3/
Posición de las cuentas disponibles del Tesoro Público 4/	12 582	11 763	11 314	14 465	14 999	15 293	16 231	16 471	14 008	14 759	12 884	13 549	23 574		12 582	23 574		Deposits of Public Treasury in domestic currency 4/
Posición Global de Tesoro Público	31 955	30 665	30 479	33 723	36 191	36 788	36 717	38 560	34 748	35 379	34 101	34 668	44 137		31 955	44 137		Total deposits of Public Treasury in domestic currency
Saldo de Bonos Soberanos	64 116	65 555	66 635	69 064	70 155	71 983	73 193	85 107	85 025	86 203	86 570	86 842	87 506		64 116	87 506		Bonds stock
B. MONEDA EXTRANJERA (Millones de US dólares)																		B. FOREIGN CURRENCY (Millions of US dollars)
I. INGRESOS 5/	77	62	75	39	152	63	68	820	- 1 699	42	34	91	- 45	-159,1	1 496	- 299	- 120,0	I. REVENUES 5/
II. EGRESOS 6/	- 119	- 176	- 134	- 117	- 164	- 191	- 84	- 166	- 89	- 124	- 55	- 188	- 69	- 42,0	- 2 019	- 1 557	- 22,9	II. PAYMENTS 6/
III. RESULTADO (I+II)	- 42	- 114	- 59	- 78	- 12	- 128	- 16	654	- 1 788	- 82	- 21	- 97	- 114		- 523	- 1 856		III. OVERALL BALANCE (I+II)
IV. FINANCIAMIENTO (-III)	42	114	59	78	12	128	16	- 654	1 788	82	21	97	114		523	1 856		IV. FINANCING (-III)
Desembolsos	285	0	0	2	0	0	0	4	0	0	4	0	4		1 637	14		Disbursements
Privatización	1	0	1	0	0	0	1	0	0	0	0	0	0		- 11	1		Privatization
Compra (+) / Venta (-) de moneda extranjera	0	0	0	0	0	0	0	0	0	0	0	- 200	- 3 670		261	- 3 870		Purchase (+) / Selling (-) of foreign currency
Flujo del saldo total del Tesoro Público en moneda extranjera	- 244	114	59	76	12	128	16	- 658	1 788	82	17	297	3 780		- 1 364	5 710		Cash flow
Nota: 3/																		Note: 3/
Saldo total cuentas Tesoro Público en moneda extranjera 7/	14 946	14 832	14 774	14 698	14 686	14 558	14 542	15 200	13 412	13 330	13 313	13 016	9 236		14 946	9 236		Deposits of Public Treasury in foreign currency 7/
Privatización	1	1	2	2	2	2	2	2	2	2	3	3	3		1	3		Privatization
Otras cuentas disponibles	5 634	5 508	5 448	5 372	5 352	5 198	5 212	4 508	4 125	4 046	4 030	3 698	1 857		5 634	1 857		Other available accounts
Cuentas intangibles	9 311	9 323	9 324	9 325	9 332	9 358	9 328	10 690	9 285	9 282	9 280	9 315	7 376		9 311	7 376		Intangible accounts

1/ Preliminar. Información actualizada con datos al 9 de febrero de 2018 en la Nota Semanal N° 6 (15 de febrero de 2018). El calendario anual de publicación de estas estadísticas se presenta en la página vii de esta Nota.

2/ Servicio de la deuda interna en moneda nacional.

3/ Saldos a fin del mes indicado.

4/ A partir de mayo 2015, las cuentas disponibles del Tesoro Público incluyen los depósitos subastados en el sistema bancario.

5/ Incluyen los ingresos a las cuentas del Tesoro Público neto de los egresos diferentes al servicio de deuda.

6/ Incluyen el servicio de deuda.

7/ Considera todas las cuentas del Tesoro Público en el BCRP que incluyen: cuentas de privatización y otras cuentas disponibles (básicamente saldos de desembolsos y compras de moneda extranjera), y saldos intangibles (Fondo de Estabilización Fiscal, Fondo de Compensación Regional, Fondo para la Promoción de la Inversión Pública Regional y Local, entre otros).

Nota: Este cuadro registra las operaciones del Tesoro Público con recursos ordinarios en efectivo. Las operaciones del Gobierno Nacional consideran además otras fuentes como son los préstamos externos dirigidos a proyectos de inversión, los recursos directamente recaudados y las transferencias a gobiernos locales vía el Fondo de Compensación Municipal.

Fuente: MEF, BCRP y Banco de la Nación.

Elaboración: Gerencia de Política Monetaria - Subgerencia de Política Económica.

**GASTOS NO FINANCIEROS DEL GOBIERNO GENERAL /
NON-FINANCIAL EXPENDITURES OF THE GENERAL GOVERNMENT**

(Millones de soles)^{1/} / (Millions of soles)^{1/}

	2017						2018							Var% Jul 18/17	Enero-Julio			Var%
	Jul.	Ago.	Set.	Oct.	Nov.	Dic.	Ene.	Feb.	Mar.	Abr.	May.	Jun.	Jul.		2017	2018		
I. GASTOS CORRIENTES	9 297	8 736	8 527	9 019	9 278	15 182	7 685	8 114	8 368	8 754	8 892	9 331	10 655	14,6	56 694	61 799	9,0	I. CURRENT EXPENDITURE
Remuneraciones	3 920	3 396	3 257	3 233	3 856	5 118	3 841	3 675	3 652	3 475	3 756	3 702	4 510	15,0	23 809	26 610	11,8	Wages and salaries
Gobierno Nacional	2 403	2 070	1 919	1 860	2 213	2 905	2 245	2 187	2 158	1 969	2 226	2 066	2 607	8,5	14 612	15 459	5,8	National government
Gobiernos Regionales	1 277	1 164	1 177	1 205	1 469	2 012	1 401	1 297	1 278	1 317	1 330	1 458	1 634	27,9	7 897	9 715	23,0	Regional governments
Gobiernos Locales	240	162	161	168	174	201	195	191	216	189	200	178	268	11,8	1 300	1 437	10,5	Local governments
Bienes y servicios 2/	3 319	3 410	3 652	3 775	3 647	6 938	2 017	2 697	3 187	3 236	3 394	3 454	3 710	11,8	20 493	21 695	5,9	Goods and services 2/
<i>Del cual: Mantenimiento</i>	<i>324</i>	<i>355</i>	<i>312</i>	<i>383</i>	<i>348</i>	<i>1 074</i>	<i>227</i>	<i>156</i>	<i>182</i>	<i>343</i>	<i>218</i>	<i>298</i>	<i>417</i>	<i>28,8</i>	<i>1 654</i>	<i>1 842</i>	<i>11,4</i>	<i>Of which: Maintenance</i>
Gobierno Nacional	2 213	2 288	2 557	2 668	2 438	4 840	1 508	1 827	2 080	2 077	2 176	2 321	2 451	10,7	13 734	14 440	5,1	National government
Gobiernos Regionales	405	438	445	455	508	1 133	131	235	319	401	401	417	449	10,8	2 286	2 355	3,0	Regional governments
Gobiernos Locales	701	683	650	652	700	965	378	634	788	757	817	715	810	15,7	4 473	4 900	9,5	Local governments
Transferencias 3/	2 058	1 930	1 618	2 011	1 775	3 127	1 827	1 743	1 529	2 043	1 742	2 175	2 436	18,3	12 392	13 493	8,9	Transfers 3/
Gobierno Nacional	1 725	1 650	1 320	1 706	1 474	2 644	1 509	1 435	1 232	1 742	1 437	1 841	2 050	18,8	10 424	11 243	7,9	National government
Gobiernos Regionales	235	201	216	198	219	370	238	216	211	213	213	238	286	21,6	1 468	1 616	10,1	Regional governments
Gobiernos Locales	98	80	81	107	82	114	80	92	86	89	92	96	100	2,1	499	633	27,0	Local governments
II. GASTO DE CAPITAL	2 551	2 813	3 281	3 015	2 949	6 358	596	1 734	2 787	2 339	2 952	2 581	3 213	25,9	14 660	16 201	10,5	II. CAPITAL EXPENDITURE
Formación bruta de capital	2 373	2 344	2 968	2 317	2 604	5 966	540	1 557	2 088	1 834	2 751	2 482	2 750	15,9	11 690	14 001	19,8	Gross capital formation
Gobierno Nacional	690	894	1 039	753	911	2 208	261	432	798	602	769	709	905	31,2	3 776	4 475	18,5	National government
Gobiernos Regionales	407	538	540	564	556	1 229	91	278	347	486	501	456	482	18,3	2 399	2 640	10,1	Regional governments
Gobiernos Locales	1 276	912	1 389	1 000	1 136	2 529	189	848	942	746	1 482	1 317	1 363	6,8	5 514	6 886	24,9	Local governments
Otros gastos de capital 3/	178	469	313	698	345	392	55	177	699	505	201	99	463	159,6	2 970	2 199	-26,0	Others 3/
III. GASTO NO FINANCIERO TOTAL (I + II)	11 849	11 549	11 808	12 034	12 227	21 541	8 280	9 848	11 155	11 092	11 844	11 911	13 868	17,0	71 354	77 999	9,3	III. NON-FINANCIAL EXPENDITURE (I+II)
Gobierno Nacional	7 186	7 323	7 143	7 678	7 370	12 981	5 577	6 050	6 952	6 819	6 800	7 017	8 469	17,9	45 395	47 683	5,0	National government
Gobiernos Regionales	2 325	2 341	2 379	2 425	2 753	4 746	1 862	2 027	2 156	2 418	2 446	2 570	2 851	22,6	14 056	16 329	16,2	Regional governments
Gobiernos Locales	2 338	1 885	2 286	1 931	2 103	3 814	842	1 771	2 047	1 855	2 598	2 325	2 548	9,0	11 904	13 987	17,5	Local governments

1/ Preliminar. Información actualizada con datos al 10 de agosto de 2018 en la Nota Semanal N° 31 (16 de agosto de 2018). El calendario anual de publicación de estas estadísticas se presenta en la página vii de esta Nota.

2/ Neto de comisiones.

3/ Neto de transferencias intergubernamentales.

Fuente: MEF, BN, Sunat, EsSalud, sociedades de beneficencia pública, gobiernos locales e instituciones públicas.

Elaboración: Gerencia de Política Monetaria - Subgerencia de Política Económica.

**GASTOS NO FINANCIEROS DEL GOBIERNO GENERAL /
NON-FINANCIAL EXPENDITURES OF THE GENERAL GOVERNMENT**

(Millones de soles de 2007) ^{1/} / (Millions of Soles of 2007) ^{1/}

	2017						2018							Var% Jul 18/17	Enero-Julio			Var%
	Jul.	Ago.	Set.	Oct.	Nov.	Dic.	Ene.	Feb.	Mar.	Abr.	May.	Jun.	Jul.		2017	2018		
I. GASTOS CORRIENTES	6 710	6 262	6 114	6 497	6 697	10 941	5 531	5 826	5 978	6 263	6 360	6 652	7 567	12,8	40 949	44 178	7,9	I. CURRENT EXPENDITURE
Remuneraciones	2 829	2 434	2 335	2 329	2 783	3 688	2 765	2 638	2 609	2 486	2 687	2 639	3 203	13,2	17 204	19 027	10,6	Wages and salaries
Gobierno Nacional	1 734	1 484	1 376	1 340	1 597	2 093	1 616	1 570	1 542	1 409	1 592	1 473	1 852	6,8	10 558	11 054	4,7	National government
Gobiernos Regionales	922	834	844	868	1 061	1 450	1 008	931	913	942	952	1 039	1 160	25,9	5 707	6 946	21,7	Regional governments
Gobiernos Locales	173	116	115	121	126	145	140	137	154	135	143	127	191	10,0	939	1 027	9,4	Local governments
Bienes y servicios 2/	2 395	2 444	2 619	2 719	2 632	5 000	1 452	1 936	2 277	2 315	2 428	2 463	2 635	10,0	14 795	15 505	4,8	Goods and services 2/
<i>Del cual: Mantenimiento</i>	<i>234</i>	<i>255</i>	<i>223</i>	<i>276</i>	<i>251</i>	<i>774</i>	<i>163</i>	<i>112</i>	<i>130</i>	<i>245</i>	<i>156</i>	<i>213</i>	<i>296</i>	<i>26,7</i>	<i>1 194</i>	<i>1 316</i>	<i>10,2</i>	<i>Of which: Maintenance</i>
Gobierno Nacional	1 597	1 640	1 834	1 922	1 760	3 488	1 085	1 312	1 486	1 486	1 557	1 655	1 741	9,0	9 917	10 321	4,1	National government
Gobiernos Regionales	292	314	319	328	367	817	95	169	228	287	287	298	319	9,0	1 650	1 682	1,9	Regional governments
Gobiernos Locales	506	490	466	470	505	695	272	455	563	542	584	510	576	13,8	3 229	3 502	8,5	Local governments
Transferencias 3/	1 485	1 384	1 160	1 449	1 281	2 254	1 315	1 251	1 092	1 462	1 246	1 551	1 730	16,4	8 950	9 646	7,8	Transfers 3/
Gobierno Nacional	1 245	1 183	946	1 229	1 064	1 905	1 086	1 030	880	1 246	1 028	1 312	1 456	16,9	7 528	8 037	6,8	National government
Gobiernos Regionales	170	144	155	143	158	266	172	155	151	152	153	170	203	19,7	1 061	1 156	8,9	Regional governments
Gobiernos Locales	71	57	58	77	60	82	57	66	61	63	66	68	71	0,4	360	453	25,7	Local governments
II. GASTO DE CAPITAL	1 841	2 017	2 352	2 172	2 128	4 582	429	1 245	1 991	1 673	2 112	1 840	2 282	23,9	10 585	11 571	9,3	II. CAPITAL EXPENDITURE
Formación bruta de capital	1 713	1 680	2 128	1 669	1 879	4 299	389	1 118	1 492	1 312	1 968	1 769	1 953	14,0	8 435	10 000	18,6	Gross capital formation
Gobierno Nacional	498	641	745	542	658	1 591	188	310	570	430	550	505	643	29,1	2 726	3 196	17,3	National government
Gobiernos Regionales	294	386	387	406	402	886	65	199	248	348	358	325	342	16,5	1 731	1 886	9,0	Regional governments
Gobiernos Locales	921	654	996	720	820	1 823	136	608	673	534	1 060	939	968	5,1	3 978	4 918	23,6	Local governments
Otros gastos de capital 3/	129	336	224	503	249	283	40	127	499	361	144	71	329	155,5	2 150	1 571	-27,0	Others 3/
III. GASTO NO FINANCIERO TOTAL (I + II)	8 551	8 279	8 466	8 669	8 825	15 523	5 960	7 070	7 969	7 936	8 472	8 492	9 849	15,2	51 534	55 749	8,2	III. NON-FINANCIAL EXPENDITURE (I+II)
Gobierno Nacional	5 186	5 250	5 121	5 531	5 320	9 355	4 014	4 343	4 967	4 879	4 864	5 002	6 015	16,0	32 791	34 083	3,9	National government
Gobiernos Regionales	1 678	1 678	1 706	1 747	1 987	3 420	1 340	1 456	1 540	1 730	1 749	1 832	2 025	20,7	10 152	11 672	15,0	Regional governments
Gobiernos Locales	1 687	1 351	1 639	1 391	1 518	2 749	606	1 272	1 463	1 327	1 858	1 657	1 810	7,3	8 591	9 993	16,3	Local governments

1/ Preliminar. Información actualizada con datos al 10 de agosto de 2018 en la Nota Semanal N° 31 (16 de agosto de 2018). El calendario anual de publicación de estas estadísticas se presenta en la página vii de esta Nota.

2/ Neto de comisiones.

3/ Neto de transferencias intergubernamentales.

Fuente: MEF, BN, Sunat, EsSalud, sociedades de beneficencia pública, gobiernos locales e instituciones públicas.

Elaboración: Gerencia de Política Monetaria - Subgerencia de Política Económica.

FLUJOS MACROECONÓMICOS /
MACROECONOMIC INDICATORS

(Porcentaje del PBI)^{1/2/} / (Percentage of GDP)^{1/2/}

	2016					2017					2018		
	I	II	III	IV	AÑO	I	II	III	IV	AÑO	I	II	
I. AHORRO-INVERSIÓN													I. SAVING-INVESTMENT
1. Ahorro nacional	17,2	18,4	19,6	22,5	19,5	18,2	19,7	20,1	21,1	19,8	18,4	20,6	1. National saving
a. Sector público 3/	5,6	4,4	0,8	0,6	2,7	4,3	2,7	0,4	0,2	1,8	4,5	6,1	a. Public sector 3/
b. Sector privado	11,6	14,0	18,8	21,9	16,8	13,9	17,0	19,7	20,9	18,0	14,0	14,5	b. Private sector
2. Ahorro externo	5,5	3,8	2,5	-0,5	2,7	2,2	0,5	0,7	1,2	1,1	2,6	1,3	2. External saving
3. Inversión	22,7	22,2	22,1	22,0	22,2	20,4	20,2	20,8	22,3	20,9	21,0	21,9	3. Investment
a. Sector público	3,5	4,2	4,8	6,4	4,8	2,8	3,8	4,9	6,3	4,5	2,9	4,0	a. Public sector
b. Sector privado	19,2	17,9	17,3	15,6	17,4	17,6	16,4	15,9	15,9	16,4	18,1	17,9	b. Private sector
II. BALANZA DE PAGOS													II. BALANCE OF PAYMENTS
1. Balanza en cuenta corriente	-5,5	-3,8	-2,5	0,5	-2,7	-2,2	-0,5	-0,7	-1,2	-1,1	-2,6	-1,3	1. Current account balance
a. Balanza comercial	-1,4	-0,1	1,5	3,6	1,0	2,4	2,5	3,3	3,9	3,1	3,3	3,5	a. Trade balance
b. Servicios	-1,1	-0,9	-0,9	-1,2	-1,0	-0,4	-0,4	-0,5	-1,2	-0,7	-1,1	-1,1	b. Services
c. Renta de factores	-5,2	-4,7	-4,9	-4,1	-4,7	-6,2	-4,2	-5,2	-5,5	-5,3	-6,3	-5,3	c. Investment Income
d. Transferencias corrientes	2,3	1,9	1,8	2,3	2,0	1,9	1,7	1,7	1,6	1,7	1,6	1,6	d. Current transfers
2. Cuenta financiera	3,9	0,3	6,7	2,3	3,3	2,2	1,3	3,8	0,1	1,8	0,8	-2,1	2. Financial account
a. Sector privado	-0,5	1,5	3,4	2,9	1,9	1,0	-1,4	0,4	2,9	0,8	0,3	2,8	a. Private sector
b. Sector público	3,8	-1,2	2,0	1,0	1,4	1,8	4,6	0,9	-1,0	1,5	-2,9	0,0	b. Public sector
c. Capitales de corto plazo	0,6	0,0	1,3	-1,7	0,0	-0,7	-1,9	2,6	-1,9	-0,4	3,4	-4,9	c. Short term capital
3. Financiamiento excepcional	0,0	0,0	0,0	0,0	0,0	0,0	0,0	0,0	0,0	0,0	0,0	0,0	3. Exceptional financing
4. Flujo de reservas netas del BCRP	-1,1	-3,7	4,1	0,8	0,1	1,3	0,1	3,0	-1,3	0,8	-3,0	-4,8	4. BCRP net international reserves flow
5. Errores y omisiones netos	0,5	-0,3	-0,2	-1,9	-0,5	1,3	-0,7	-0,1	-0,2	0,0	-1,2	-1,5	5. Net errors and omissions
III. SECTOR PÚBLICO NO FINANCIERO													III. NON-FINANCIAL PUBLIC SECTOR
1. Ahorro en cuenta corriente	5,6	4,4	0,8	0,6	2,7	4,3	2,7	0,4	0,2	1,8	4,5	6,1	1. Current account saving
2. Ingresos de capital	0,0	0,1	0,2	0,2	0,2	0,2	0,3	0,2	0,1	0,2	0,2	0,1	2. Capital revenue
3. Gastos de capital	4,0	4,8	5,6	7,0	5,4	3,4	4,6	5,3	7,0	5,1	3,4	4,9	3. Capital expenditure
a. Inversión pública	3,5	4,2	4,8	6,2	4,7	3,0	3,8	4,9	6,3	4,6	2,9	4,4	a. Public Investment
b. Otros gastos de capital	0,5	0,6	0,7	0,7	0,6	0,4	0,8	0,5	0,7	0,6	0,6	0,5	b. Others
4. Resultado económico	1,5	-0,3	-4,5	-6,2	-2,5	1,1	-1,6	-4,7	-6,7	-3,1	1,3	1,4	4. Overall balance
5. Financiamiento	-1,5	0,3	4,5	6,2	2,5	-1,1	1,6	4,7	6,7	3,1	-1,3	-1,4	5. Net financing
a. Financiamiento externo	2,8	-0,1	0,8	-0,6	0,7	-0,2	0,0	-5,6	0,0	-1,5	0,1	0,1	a. External
b. Financiamiento interno	-4,4	0,3	2,0	6,8	1,4	-0,9	1,6	10,3	6,7	4,6	-1,3	-1,5	b. Domestic
c. Privatización	0,0	0,0	1,8	0,0	0,5	0,0	0,0	0,0	0,0	0,0	0,0	0,0	c. Privatization
Nota:													Note:
Saldo de deuda pública externa 4/	11,4	10,9	11,0	10,4	10,4	9,8	10,5	9,0	8,8	8,8	8,6	8,5	Stock of external public debt 4/

1/ Preliminar. Información actualizada con datos al 17 de agosto de 2018 en la Nota Semanal N° 32 (23 de agosto de 2018). El calendario anual de publicación de estas estadísticas se presenta en la página vii de esta Nota.

2/ Debido al redondeo de los datos parciales, los totales pueden diferir de la suma de las partes.

3/ El ahorro público está definido como la diferencia entre ingresos y gastos corrientes.

4/ Deuda externa del sector público no financiero

Fuente: BCRP.

Elaboración: Gerencia de Política Monetaria - Subgerencia de Política Económica

PRODUCTO BRUTO INTERNO /
GROSS DOMESTIC PRODUCT

(Año base 2007, Variaciones porcentuales)^{1/} / (Base year 2007, Percentage change)^{1/}

SECTORES ECONÓMICOS	2016					2017					2018		ECONOMIC SECTORS
	I	II	III	IV	AÑO	I	II	III	IV	AÑO	I	II	
Agropecuaria	2,6	1,7	2,5	4,3	2,7	-0,3	0,5	6,7	4,4	2,6	5,7	10,2	Agriculture and livestock
Pesca	1,8	-59,6	68,3	27,6	-10,1	37,9	128,8	-42,8	-51,5	4,7	6,1	29,2	Fishing
Minería e hidrocarburos	15,7	23,6	16,0	10,8	16,3	4,3	2,0	4,5	2,9	3,4	0,4	-0,7	Mining and hydrocarbons
Manufactura	-2,6	-8,0	2,1	3,0	-1,4	2,3	4,4	-1,7	-5,3	-0,2	0,5	10,8	Manufacturing
Electricidad y agua	10,3	7,2	6,6	5,3	7,3	1,1	1,6	1,7	0,2	1,1	2,0	4,6	Electricity and water
Construcción	2,2	1,3	-3,7	-9,2	-3,0	-5,5	-3,3	5,9	9,0	2,1	4,6	7,4	Construction
Comercio	2,8	2,3	1,4	0,9	1,8	0,1	0,9	1,4	1,7	1,0	2,7	3,2	Commerce
Servicios 2/	4,5	4,3	4,2	3,1	4,0	3,1	2,9	3,4	3,8	3,3	4,2	5,1	Services
PBI GLOBAL	4,6	3,9	4,7	3,1	4,0	2,3	2,6	2,7	2,3	2,5	3,1	5,4	GDP

1/ Preliminar. Actualizado con información al 15 de agosto de 2018 en la Nota N° 32 (23 de agosto de 2018).

2/ Incluye derechos de importación y otros impuestos a los productos.

Fuente: Instituto Nacional de Estadística e Informática y Ministerios de Agricultura y Riego, Energía y Minas y de la Producción.

Elaboración: Gerencia de Información y Análisis Económico - Subgerencia de Estadísticas Macroeconómicas.

**PRODUCTO BRUTO INTERNO /
GROSS DOMESTIC PRODUCT**

(Índice: 2007 = 100) ^{1/} / (Index: 2007 = 100) ^{1/}

SECTORES ECONÓMICOS	2016					2017					2018		ECONOMIC SECTORS
	I	II	III	IV	AÑO	I	II	III	IV	AÑO	I	II	
Agropecuario	122,3	180,3	127,8	127,1	139,4	122,0	181,2	136,3	132,7	143,0	129,0	199,6	Agriculture and Livestock
Pesca	63,1	61,7	78,7	107,2	77,7	87,0	141,1	45,0	52,0	81,3	92,3	182,4	Fishing
Minería e hidrocarburos	138,6	153,5	154,4	158,8	151,3	144,6	156,6	161,4	163,5	156,5	145,2	155,5	Mining and fuel
Manufactura	116,2	115,6	124,1	130,2	121,6	119,0	120,7	122,0	123,3	121,3	119,6	133,8	Manufacturing
Electricidad y agua	169,5	166,8	167,6	172,3	169,1	171,4	169,5	170,4	172,6	171,0	174,8	177,3	Electricity and water
Construcción	159,8	169,5	176,4	209,9	178,9	151,0	163,9	186,8	228,7	182,6	158,0	176,0	Construction
Comercio	158,9	167,0	178,2	174,5	169,6	159,0	168,5	180,6	177,5	171,4	163,3	173,9	Commerce
Servicios 2/	161,9	167,4	172,1	178,0	169,9	167,0	172,2	177,9	184,7	175,4	173,9	181,0	Services
<u>PBI GLOBAL</u>	<u>147,7</u>	<u>156,9</u>	<u>159,1</u>	<u>165,0</u>	<u>157,1</u>	<u>151,0</u>	<u>160,9</u>	<u>163,4</u>	<u>168,7</u>	<u>161,0</u>	<u>155,7</u>	<u>169,6</u>	<u>GDP</u>

1/ Preliminar. Actualizado con información al 15 de agosto de 2018 en la Nota N° 32 (23 de agosto de 2018).

2/ Incluye derechos de importación y otros impuestos a los productos.

Fuente: Instituto Nacional de Estadística e Informática y Ministerios de Agricultura y Riego, Energía y Minas y de la Producción.

Elaboración: Gerencia de Información y Análisis Económico - Subgerencia de Estadísticas Macroeconómicas.

**PRODUCTO BRUTO INTERNO POR TIPO DE GASTO /
GROSS DOMESTIC PRODUCT BY TYPE OF EXPENDITURE**

(Año base 2007, Variaciones porcentuales anualizadas) ^{1/} / (Base year 2007, Annual growth rates) ^{1/}

	2016					2017					2018		
	I	II	III	IV	AÑO	I	II	III	IV	AÑO	I	II	
I. Demanda interna	1,9	0,4	1,5	0,5	1,1	-0,7	0,4	1,9	4,0	1,4	4,2	6,3	I. Domestic Demand
a. Consumo privado	3,5	2,9	3,7	3,0	3,3	2,2	2,5	2,7	2,6	2,5	3,2	4,5	a. Private Consumption
b. Consumo público	15,4	5,3	2,0	-13,1	0,2	-8,5	-2,2	2,4	7,3	0,2	4,9	1,1	b. Public Consumption
c. Inversión bruta interna	-7,7	-8,2	-4,5	3,1	-4,4	-5,5	-4,5	-0,8	5,9	-1,1	7,1	14,5	c. Gross Domestic Investment
Inversión bruta fija	-0,3	-3,3	-6,2	-7,0	-4,4	-7,1	-3,2	5,5	2,8	-0,3	5,4	8,6	Gross Fixed Investment
i. Privada	-4,3	-5,1	-7,7	-4,5	-5,4	-5,3	-2,6	5,5	3,1	0,2	5,3	8,5	i. Private
ii. Pública	31,4	6,1	0,3	-13,8	-0,2	-17,4	-5,7	5,5	1,6	-2,3	5,5	9,0	ii. Public
II. Exportaciones 2/	8,5	9,2	11,2	8,6	9,4	12,1	13,2	7,0	0,6	7,8	3,1	3,2	II. Exports 2/
Menos:													Less:
III. Importaciones 2/	-2,0	-5,0	-0,8	-1,2	-2,2	0,4	4,5	4,2	7,2	4,1	7,4	6,3	III. Imports 2/
IV. PBI	4,6	3,9	4,7	3,1	4,0	2,3	2,6	2,7	2,3	2,5	3,1	5,4	IV. GDP
Nota:													Note:
PBI desestacionalizado 3/	4,4	1,1	5,4	1,8		0,4	4,9	2,7	2,6		6,0	5,4	Seasonally adjusted GDP 3/
Demanda interna sin inventarios	3,8	1,7	1,1	-2,1	1,0	-1,1	0,7	3,3	3,3	1,6	3,8	5,0	Domestic demand without inventories

PRODUCTO BRUTO INTERNO POR TIPO DE GASTO (Millones de soles a precios de 2007) 1/
GROSS DOMESTIC PRODUCT BY TYPE OF EXPENDITURE (Millions of soles from 2007) 1/

	2016					2017					2018		
	I	II	III	IV	AÑO	I	II	III	IV	AÑO	I	II	
I. Demanda interna	117 959	123 587	123 570	126 485	491 601	117 087	124 035	125 919	131 583	498 624	121 996	131 811	I. Domestic Demand
a. Consumo privado	77 644	81 343	81 458	79 581	320 026	79 390	83 361	83 697	81 644	328 092	81 903	87 106	a. Private Consumption
b. Consumo público	13 590	14 263	13 884	17 558	59 295	12 440	13 943	14 212	18 847	59 441	13 049	14 101	b. Public Consumption
c. Inversión bruta interna	26 725	27 981	28 228	29 346	112 280	25 258	26 732	28 010	31 091	111 091	27 045	30 603	c. Gross Domestic Investment
Inversión bruta fija	27 072	27 573	28 388	32 856	115 889	25 154	26 690	29 951	33 765	115 560	26 500	28 975	Gross Fixed Investment
i. Privada	23 089	22 517	22 514	24 641	92 762	21 863	21 925	23 755	25 417	92 960	23 028	23 779	i. Private
ii. Pública	3 983	5 055	5 874	8 215	23 127	3 291	4 766	6 196	8 348	22 601	3 472	5 197	ii. Public
Variación de inventarios	-347	409	-160	-3 511	-3 609	104	42	-1 941	-2 674	-4 469	545	1 628	Change on Inventories
II. Exportaciones 2/	30 232	31 349	35 422	37 503	134 506	33 894	35 475	37 897	37 732	144 998	34 955	36 618	II. Exports 2/
Menos:													Less:
III. Importaciones 2/	30 178	29 557	31 862	32 135	123 732	30 307	30 897	33 204	34 458	128 865	32 551	32 849	III. Imports 2/
IV. PBI	118 013	125 380	127 129	131 853	502 375	120 674	128 613	130 613	134 857	514 757	124 400	135 579	IV. GDP

1/ Preliminar. Actualizado con información al 22 de agosto de 2018 en la Nota N° 32 (23 de agosto de 2018).

2/ De bienes y servicios no financieros.

3/ Variación porcentual anualizada del trimestre móvil. Ajuste estacional realizado con el programa Tramo-Seats con factores trimestrales estimados con información al primer trimestre de 2018.

Fuente: Instituto Nacional de Estadística e Informática y BCRP

Elaboración: Gerencia de Información y Análisis Económico - Subgerencia de Estadísticas Macroeconómicas.

**PRODUCTO BRUTO INTERNO POR TIPO DE GASTO /
GROSS DOMESTIC PRODUCT BY TYPE OF EXPENDITURE**

(Millones de soles)^{1/} / (Millions of soles)^{1/}

	2 016					2 017					2 018		
	I	II	III	IV	AÑO	I	II	III	IV	AÑO	I	II	
I. Demanda interna	155 914	164 347	165 629	171 120	657 010	159 539	169 813	173 283	181 102	683 736	168 107	183 034	I. Domestic Demand
a. Consumo privado	103 692	109 328	110 085	108 607	431 712	109 698	115 552	116 500	113 244	454 995	114 192	121 910	a. Private Consumption
b. Consumo público	17 745	18 943	18 711	23 980	79 379	16 822	19 400	19 791	26 381	82 395	17 849	20 016	b. Public Consumption
c. Inversión bruta interna	34 477	36 076	36 833	38 533	145 919	33 019	34 860	36 991	41 476	146 346	36 066	41 107	c. Gross Domestic Investment
Inversión bruta fija	34 902	35 579	37 032	43 111	150 623	32 878	34 794	39 523	44 999	152 195	35 362	38 965	Gross Fixed Investment
i. Privada	29 571	28 705	28 990	31 849	119 114	28 346	28 236	30 860	33 209	120 650	30 418	31 530	i. Private
ii. Pública	5 331	6 874	8 042	11 262	31 509	4 532	6 558	8 663	11 790	31 544	4 944	7 434	ii. Public
Variación de inventarios	-425	497	-199	-4 578	-4 704	141	66	-2 532	-3 523	-5 848	705	2 143	Change on Inventories
II. Exportaciones 2/	31 953	32 804	38 649	42 886	146 292	38 594	39 554	44 311	47 066	169 525	43 971	46 486	II. Exports 2/
Menos:													Less:
III. Importaciones 2/	35 837	34 402	37 629	38 740	146 607	36 447	36 809	39 537	41 830	154 624	40 296	41 869	III. Imports 2/
IV. PBI	152 030	162 749	166 649	175 266	656 694	161 686	172 558	178 057	186 337	698 638	171 782	187 651	IV. GDP

**PRODUCTO BRUTO INTERNO POR TIPO DE GASTO (Como porcentaje del PBI nominal) 1/
GROSS DOMESTIC PRODUCT BY TYPE OF EXPENDITURE (As a percentage of GDP) 1/**

	2 016					2 017					2 018		
	I	II	III	IV	AÑO	I	II	III	IV	AÑO	I	II	
I. Demanda interna	102,6	101,0	99,4	97,6	100,0	98,7	98,4	97,3	97,2	97,9	97,9	97,5	I. Domestic Demand
a. Consumo privado	68,2	67,2	66,1	62,0	65,7	67,8	67,0	65,4	60,8	65,1	66,5	65,0	a. Private Consumption
b. Consumo público	11,7	11,6	11,2	13,7	12,1	10,4	11,2	11,1	14,2	11,8	10,4	10,7	b. Public Consumption
c. Inversión bruta interna	22,7	22,2	22,1	22,0	22,2	20,4	20,2	20,8	22,3	20,9	21,0	21,9	c. Gross Domestic Investment
Inversión bruta fija	23,0	21,9	22,2	24,6	22,9	20,3	20,2	22,2	24,1	21,8	20,6	20,8	Gross Fixed Investment
i. Privada	19,5	17,6	17,4	18,2	18,1	17,5	16,4	17,3	17,8	17,3	17,7	16,8	i. Private
ii. Pública	3,5	4,2	4,8	6,4	4,8	2,8	3,8	4,9	6,3	4,5	2,9	4,0	ii. Public
Variación de inventarios	-0,3	0,3	-0,1	-2,6	-0,7	0,1	0,0	-1,4	-1,9	-0,8	0,4	1,1	Change on Inventories
II. Exportaciones 2/	21,0	20,2	23,2	24,5	22,3	23,9	22,9	24,9	25,3	24,3	25,6	24,8	II. Exports 2/
Menos:													Less:
III. Importaciones 2/	23,6	21,1	22,6	22,1	22,3	22,5	21,3	22,2	22,4	22,1	23,5	22,3	III. Imports 2/
IV. PBI	100,0	100,0	100,0	100,0	100,0	100,0	100,0	100,0	100,0	100,0	100,0	100,0	IV. GDP

1/ Preliminar. Del año 1980 a 1987, expresado en soles; del año 1988 a 1989, expresado en miles de soles; y del año 1990 en adelante, expresado en millones de soles.

1/ Preliminar. Actualizado con información al 22 de agosto de 2018 en la Nota N° 32 (23 de agosto de 2018).

2/ De bienes y servicios no financieros.

Fuente: Instituto Nacional de Estadística e Informática y BCRP

Elaboración: Gerencia de Información y Análisis Económico - Subgerencia de Estadísticas Macroeconómicas.

INGRESO NACIONAL DISPONIBLE
DISPOSABLE NATIONAL INCOME

 (Año base 2007, Variaciones porcentuales anualizadas)^{1/ 2/} / (Base year 2007, Annual growth rates)^{1/ 2/}

	2015					2016					2017					2018		
	I	II	III	IV	AÑO	I	II	III	IV	AÑO	I	II	III	IV	AÑO	I	II	
Producto bruto interno	1,9	3,2	3,3	4,6	3,3	4,6	3,9	4,7	3,1	4,0	2,3	2,6	2,7	2,3	2,5	3,1	5,4	Gross domestic product
+ Renta de factores	17,6	37,2	0,7	13,5	17,9	-20,1	-48,0	-9,2	-27,7	-24,3	-22,1	7,3	-10,6	-37,9	-15,5	-7,4	-34,6	+ Investment income
Producto nacional bruto	3,1	5,5	3,5	5,4	4,4	3,9	2,4	4,5	2,2	3,2	1,2	3,1	2,3	0,8	1,8	2,8	4,2	Gross national product
Ingreso nacional bruto	1,8	4,9	0,8	2,9	2,6	2,0	1,1	5,2	3,8	3,0	2,9	4,0	4,3	3,5	3,7	5,2	6,1	Gross national income
+ Transferencias corrientes	-10,1	-1,1	-26,3	-26,0	-17,9	41,1	15,7	-3,7	36,7	21,5	-11,4	-5,1	-1,6	-25,5	-11,9	-14,1	-2,0	+ Current transfers
Ingreso nacional disponible	1,6	4,8	0,1	2,2	2,2	2,7	1,4	5,0	4,4	3,4	2,6	3,8	4,2	2,8	3,4	4,8	5,9	Disposable national income
Exportaciones de bienes y servicios	-2,4	0,6	4,4	12,3	3,9	8,5	9,2	11,2	8,6	9,4	12,1	13,2	7,0	0,6	7,8	3,1	3,2	Exports of goods and services
Importaciones de bienes y servicios	1,6	2,1	1,4	4,3	2,4	-2,0	-5,0	-0,8	-1,2	-2,2	0,4	4,5	4,2	7,2	4,1	7,4	6,3	Imports of goods services
Absorción	2,7	5,2	-0,7	0,1	1,8	-0,1	-2,2	1,7	1,7	0,3	-0,6	1,5	3,4	4,7	2,3	6,1	6,9	Absorption

INGRESO NACIONAL DISPONIBLE (Millones de soles a precios de 2007) 1/
DISPOSABLE NATIONAL INCOME (Millions of soles of 2007) 1/

	2015					2016					2017					2018		
	I	II	III	IV	AÑO	I	II	III	IV	AÑO	I	II	III	IV	AÑO	I	II	
Producto bruto interno	112 844	120 689	121 448	127 908	482 890	118 013	125 380	127 129	131 853	502 375	120 674	128 613	130 613	134 857	514 757	124 400	135 579	Gross domestic product
+ Renta de factores	-5 015	-3 890	-5 562	-4 200	-18 667	-6 021	-5 758	-6 071	-5 362	-23 212	-7 349	-5 339	-6 714	-7 397	-26 799	-7 891	-7 187	+ Investment income
Producto nacional bruto	107 829	116 799	115 887	123 708	464 223	111 992	119 622	121 058	126 491	479 163	113 325	123 274	123 899	127 460	487 958	116 509	128 392	Gross national product
+ Efecto términos de intercambio	-1 981	-2 170	-3 775	-4 115	-12 040	-3 999	-3 727	-3 145	-2 322	-13 193	-2 198	-2 716	-910	1 053	-4 771	420	-498	+ Terms of trade effect
Ingreso nacional bruto	105 848	114 629	112 112	119 593	452 182	107 993	115 896	117 913	124 169	465 971	111 127	120 558	122 989	128 513	483 187	116 929	127 894	Gross national income
+ Transferencias corrientes	1 850	1 967	2 286	2 151	8 255	2 611	2 275	2 203	2 942	10 030	2 314	2 159	2 168	2 192	8 833	1 988	2 116	+ Current transfers
Ingreso nacional disponible	107 698	116 597	114 398	121 744	460 437	110 604	118 171	120 116	127 111	476 001	113 441	122 717	125 157	130 706	492 020	118 916	130 010	Disposable national income
Exportaciones de bienes y servicios	27 860	28 700	31 856	34 529	122 945	30 232	31 349	35 422	37 503	134 506	33 894	35 475	37 897	37 732	144 998	34 955	36 618	Exports of goods and services
Importaciones de bienes y servicios	30 804	31 100	32 122	32 512	126 538	30 178	29 557	31 862	32 135	123 732	30 307	30 897	33 204	34 458	128 865	32 551	32 849	Imports of goods services
Absorción	110 642	118 997	114 664	119 727	464 030	110 550	116 378	116 556	121 742	465 227	109 855	118 139	120 463	127 431	475 888	116 513	126 242	Absorption

1/ Preliminar. Actualizado con información al 22 de agosto de 2018 en la Nota N° 45 (23 de agosto de 2018).

Fuente: Instituto Nacional de Estadística e Informática y BCRP

Elaboración: Gerencia de Información y Análisis Económico - Subgerencia de Estadísticas Macroeconómicas.

BALANZA DE PAGOS /
BALANCE OF PAYMENTS(Millones de US dólares) ^{1/} / (Millions of US dollars) ^{1/}

	2016					2017					2018		
	I	II	III	IV	AÑO	I	II	III	IV	AÑO	I	II	
I. BALANZA EN CUENTA CORRIENTE	-2 420	-1 865	-1 226	273	-5 239	-1 103	-248	-392	-671	-2 414	-1 365	-750	I. CURRENT ACCOUNT BALANCE
1. Balanza comercial	-627	-33	768	1 846	1 953	1 183	1 307	1 833	2 248	6 571	1 747	2 035	1. Trade balance
a. Exportaciones FOB 2/	7 754	8 366	9 875	11 086	37 082	10 179	10 521	11 851	12 724	45 275	11 789	12 520	a. Exports FOB 2/
b. Importaciones FOB	-8 381	-8 399	-9 107	-9 241	-35 128	-8 996	-9 214	-10 018	-10 475	-38 704	-10 042	-10 485	b. Imports FOB
2. Servicios	-488	-436	-442	-609	-1 974	-201	-221	-298	-714	-1 434	-601	-625	2. Services
a. Exportaciones	1 517	1 528	1 712	1 555	6 312	1 883	1 841	1 861	1 810	7 394	1 795	1 741	a. Exports
b. Importaciones	-2 004	-1 965	-2 153	-2 164	-8 287	-2 084	-2 062	-2 159	-2 524	-8 828	-2 396	-2 365	b. Imports
3. Renta de factores	-2 305	-2 307	-2 436	-2 136	-9 184	-3 044	-2 239	-2 845	-3 135	-11 263	-3 356	-3 062	3. Investment income
a. Privado	-2 018	-2 203	-2 093	-2 008	-8 322	-2 674	-2 173	-2 405	-3 059	-10 311	-2 845	-2 963	a. Private sector
b. Público	-287	-104	-343	-128	-862	-369	-67	-441	-76	-953	-512	-99	b. Public sector
4. Transferencias corrientes	1 000	911	884	1 172	3 967	958	905	919	929	3 712	845	901	4. Current transfers
del cual: Remesas del exterior	672	721	745	747	2 884	710	766	784	791	3 051	745	804	of which: Workers' remittances
II. CUENTA FINANCIERA	1 722	160	3 363	1 167	6 412	1 087	702	2 104	56	3 948	442	-1 183	II. FINANCIAL ACCOUNT
1. Sector privado	-214	725	1 680	1 518	3 709	515	-754	202	1 689	1 653	156	1 619	1. Private sector
a. Activos	-1 235	-295	250	314	-966	-959	-1 099	-761	-110	-2 929	-1 829	323	a. Assets
b. Pasivos	1 021	1 020	1 430	1 205	4 675	1 474	346	963	1 799	4 582	1 985	1 296	b. Liabilities
2. Sector público	1 693	-568	1 009	516	2 650	895	2 441	479	-566	3 249	-1 536	12	2. Public sector
a. Activos	289	-291	-101	-85	-189	-87	-65	769	-15	601	-93	-73	a. Assets
b. Pasivos 3/	1 404	-277	1 111	601	2 839	982	2 507	-290	-551	2 648	-1 443	86	b. Liabilities 3/
3. Capitales de corto plazo	243	3	673	-867	52	-323	-986	1 423	-1 068	-954	1 822	-2 815	3. Short-term capital
a. Activos	-65	-408	454	-286	-305	-575	-1 443	226	18	-1 773	564	-1 942	a. Assets
b. Pasivos	308	411	219	-581	357	251	457	1 197	-1 086	819	1 258	-872	b. Liabilities
III. FINANCIAMIENTO EXCEPCIONAL	0	0	0	0	0	0	0	0	0	0	0	0	III. EXCEPTIONAL FINANCING
IV. ERRORES Y OMISIONES NETOS	229	-133	-95	-1 006	-1 005	645	-381	-45	-124	95	-644	-852	IV. NET ERRORS AND OMISSIONS
V. RESULTADO DE BALANZA DE PAGOS	-470	-1 838	2 042	434	168	629	73	1 667	-740	1 629	-1 567	-2 784	V. TOTAL
(V = I + II + III + IV) = (1-2)													(V = I + II + III + IV) = (1-2)
1. Variación del saldo de RIN	-204	-1 717	2 011	111	201	802	114	1 759	-739	1 936	-1 589	-2 953	1. Change in Central Bank reserves
2. Efecto valuación 4/	265	121	-31	-324	32	173	41	91	1	307	-22	-169	2. Valuation changes 4/

1/ Preliminar. La información de este cuadro se ha actualizado en la Nota Semanal N° 32 (23 de agosto de 2018).

El calendario anual de publicación de estas estadísticas se presenta en la página vii de esta Nota.

2/ Incluye estimación de exportaciones de oro no registradas por Aduanas.

3/ Los bonos del gobierno emitidos en el exterior y en poder de residentes, se excluyen de los pasivos externos del sector público

Los bonos del gobierno emitidos localmente, en poder de no residentes, se incluyen en los pasivos externos de este mismo sector.

4/ Incluye asignación DEGs por US\$ 822 millones en el III trimestre 2009.

Fuente: BCRP, Ministerio de Economía y Finanzas (MEF), Superintendencia de Banca, Seguros y AFP (SBS), Superintendencia Nacional de Administración Tributaria (Sunat), Ministerio de Comercio Exterior y Turismo (Mincetur), PROMPERÚ, Ministerio de Relaciones Exteriores, Cofide, ONP, FCR, Zofratatna, Banco de la Nación, Cavali S.A. ICLV, Proinversión, Bank for International Settlements (BIS) y empresas.

Elaboración: Gerencia de Información y Análisis Económico - Subgerencia de Estadísticas Macroeconómicas.

BALANZA DE PAGOS /
BALANCE OF PAYMENTS(Porcentaje del PBI) ^{1/} / (Percentage of GDP) ^{1/}

	2016					2017					2 018		
	I	II	III	IV	AÑO	I	II	III	IV	AÑO	I	II	
I. BALANZA EN CUENTA CORRIENTE	- 5,5	- 3,8	- 2,5	0,5	- 2,7	- 2,2	- 0,5	- 0,7	- 1,2	- 1,1	- 2,6	- 1,3	I. CURRENT ACCOUNT BALANCE
1. Balanza comercial	- 1,4	- 0,1	1,5	3,6	1,0	2,4	2,5	3,3	3,9	3,1	3,3	3,5	1. Trade balance
a. Exportaciones FOB 2/	17,6	17,0	19,8	21,5	19,0	20,7	19,9	21,6	22,2	21,1	22,2	21,7	a. Exports FOB 2/
b. Importaciones FOB	- 19,0	- 17,1	- 18,2	- 17,9	- 18,0	- 18,3	- 17,4	- 18,3	- 18,2	- 18,0	- 18,9	- 18,2	b. Imports FOB
2. Servicios	- 1,1	- 0,9	- 0,9	- 1,2	- 1,0	- 0,4	- 0,4	- 0,5	- 1,2	- 0,7	- 1,1	- 1,1	2. Services
a. Exportaciones	3,4	3,1	3,4	3,0	3,2	3,8	3,5	3,4	3,2	3,4	3,4	3,0	a. Exports
b. Importaciones	- 4,5	- 4,0	- 4,3	- 4,2	- 4,3	- 4,2	- 3,9	- 3,9	- 4,4	- 4,1	- 4,5	- 4,1	b. Imports
3. Renta de factores	- 5,2	- 4,7	- 4,9	- 4,1	- 4,7	- 6,2	- 4,2	- 5,2	- 5,5	- 5,3	- 6,3	- 5,3	3. Investment income
a. Privado	- 4,6	- 4,5	- 4,2	- 3,9	- 4,3	- 5,4	- 4,1	- 4,4	- 5,3	- 4,8	- 5,4	- 5,1	a. Private sector
b. Público	- 0,7	- 0,2	- 0,7	- 0,2	- 0,4	- 0,8	- 0,1	- 0,8	- 0,1	- 0,4	- 1,0	- 0,2	b. Public sector
4. Transferencias corrientes	2,3	1,9	1,8	2,3	2,0	1,9	1,7	1,7	1,6	1,7	1,6	1,6	4. Current transfers
del cual: Remesas del exterior	1,5	1,5	1,5	1,4	1,5	1,4	1,4	1,4	1,4	1,4	1,4	1,4	of which: Workers' remittances
II. CUENTA FINANCIERA	3,9	0,3	6,7	2,3	3,3	2,2	1,3	3,8	0,1	1,8	0,8	- 2,1	II. FINANCIAL ACCOUNT
1. Sector privado	- 0,5	1,5	3,4	2,9	1,9	1,0	- 1,4	0,4	2,9	0,8	0,3	2,8	1. Private sector
a. Activos	- 2,8	- 0,6	0,5	0,6	- 0,5	- 1,9	- 2,1	- 1,4	- 0,2	- 1,4	- 3,4	0,6	a. Assets
b. Pasivos	2,3	2,1	2,9	2,3	2,4	3,0	0,7	1,8	3,1	2,1	3,7	2,2	b. Liabilities
2. Sector público	3,8	- 1,2	2,0	1,0	1,4	1,8	4,6	0,9	- 1,0	1,5	- 2,9	0,0	2. Public sector
a. Activos	0,7	- 0,6	- 0,2	- 0,2	- 0,1	- 0,2	- 0,1	1,4	- 0,0	0,3	- 0,2	- 0,1	a. Assets
b. Pasivos 3/	3,2	- 0,6	2,2	1,2	1,5	2,0	4,7	- 0,5	- 1,0	1,2	- 2,7	0,1	b. Liabilities 3/
3. Capitales de corto plazo	0,6	0,0	1,3	- 1,7	0,0	- 0,7	- 1,9	2,6	- 1,9	- 0,4	3,4	- 4,9	3. Short-term capital
a. Activos	- 0,1	- 0,8	0,9	- 0,6	- 0,2	- 1,2	- 2,7	0,4	0,0	- 0,8	1,1	- 3,4	a. Assets
b. Pasivos	0,7	0,8	0,4	- 1,1	0,2	0,5	0,9	2,2	- 1,9	0,4	2,4	- 1,5	b. Liabilities
III. FINANCIAMIENTO EXCEPCIONAL	0,0	0,0	0,0	0,0	0,0	0,0	0,0	0,0	0,0	0,0	0,0	0,0	III. EXCEPTIONAL FINANCING
IV. ERRORES Y OMISIONES NETOS	0,5	- 0,3	- 0,2	- 1,9	- 0,5	1,3	- 0,7	- 0,1	- 0,2	0,0	- 1,2	- 1,5	IV. NET ERRORS AND OMISSIONS
V. RESULTADO DE BALANZA DE PAGOS	- 1,1	- 3,7	4,1	0,8	0,1	1,3	0,1	3,0	- 1,3	0,8	- 3,0	- 4,8	V. TOTAL
(V = I + II + III + IV) = (1-2)													
1. Variación del saldo de RIN	- 0,5	- 3,5	4,0	0,2	0,1	1,6	0,2	3,2	- 1,3	0,9	- 3,0	- 5,1	1. Change in Central Bank reserves
2. Efecto valuación 4/	0,6	0,2	- 0,1	- 0,6	0,0	0,4	0,1	0,2	0,0	0,1	- 0,0	- 0,3	2. Valuation changes 4/
Nota:													Note:
PBI (millones de US\$)	44 105	49 090	49 960	51 661	194 817	49 215	52 911	54 887	57 438	214 452	53 065	57 610	GDP (millions of US\$)

1/ Preliminar. La información de este cuadro se ha actualizado en la Nota Semanal N° 32 (23 de agosto de 2018).

El calendario anual de publicación de estas estadísticas se presenta en la página vii de esta Nota.

2/ Incluye estimación de exportaciones de oro no registradas por Aduanas.

3/ Los bonos del gobierno emitidos en el exterior y en poder de residentes se excluyen de los pasivos externos del sector público.

Los bonos del gobierno emitidos localmente, en poder de no residentes, se incluyen en los pasivos externos de este mismo sector.

4/ Incluye asignación DEGs por US\$ 822 millones en el III trimestre 2009.

Fuente: BCRP, Ministerio de Economía y Finanzas (MEF), Superintendencia de Banca, Seguros y AFP (SBS), Superintendencia Nacional de Administración Tributaria (Sunat), Ministerio de Comercio Exterior y Turismo (Mincetur), PROMPERÚ, Ministerio de Relaciones Exteriores, Cofide, ONP, FCR, Zofratatna, Banco de la Nación, Cavali S.A. ICLV, Proinversión, Bank for International Settlements (BIS) y empresas.

Elaboración: Gerencia de Información y Análisis Económico - Subgerencia de Estadísticas Macroeconómicas.

BALANZA COMERCIAL /
TRADE BALANCE(Valores FOB en millones de US\$) ^{1/} / (FOB values in millions of US\$) ^{1/}

	2016					2017					2 018		
	I	II	III	IV	AÑO	I	II	III	IV	AÑO	I	II	
1. EXPORTACIONES 2/	7 754	8 366	9 875	11 086	37 082	10 179	10 521	11 851	12 724	45 275	11 789	12 520	1. EXPORTS 2/
Productos tradicionales	5 257	5 930	7 147	7 849	26 183	7 482	7 790	8 820	9 354	33 446	8 614	9 239	<i>Traditional products</i>
Productos no tradicionales	2 476	2 414	2 704	3 205	10 798	2 663	2 704	3 000	3 332	11 699	3 137	3 244	<i>Non-traditional products</i>
Otros	20	23	24	33	101	34	28	32	37	130	38	37	<i>Other products</i>
2. IMPORTACIONES	8 381	8 399	9 107	9 241	35 128	8 996	9 214	10 018	10 475	38 704	10 042	10 485	2. IMPORTS
Bienes de consumo	2 039	1 959	2 318	2 291	8 608	2 084	2 255	2 498	2 488	9 326	2 351	2 372	<i>Consumer goods</i>
Insumos	3 446	3 598	3 988	3 990	15 022	4 313	4 234	4 473	4 880	17 900	4 823	5 197	<i>Raw materials and intermediate goods</i>
Bienes de capital	2 777	2 798	2 747	2 909	11 232	2 551	2 684	3 009	3 070	11 315	2 817	2 895	<i>Capital goods</i>
Otros bienes	119	43	54	51	267	48	40	38	37	163	51	21	<i>Other goods</i>
3. BALANZA COMERCIAL	-627	-33	768	1 846	1 953	1 183	1 307	1 833	2 248	6 571	1 747	2 035	3. TRADE BALANCE
Nota:												Note:	
Variación porcentual respecto a similar período del año anterior: 3/												Year-to-Year % changes: 3/	
(Año 2007 = 100)												(Año 2007 = 100)	
Índice de precios de X	-12,6	-8,7	1,4	7,7	-3,4	15,3	9,8	11,2	15,5	13,0	13,9	15,7	<i>Export Nominal Price Index</i>
Índice de precios de M	-6,7	-4,4	-1,9	1,3	-3,0	7,3	4,9	3,9	5,4	5,4	5,2	8,4	<i>Import Nominal Price Index</i>
Términos de intercambio	-6,3	-4,5	3,3	6,4	-0,4	7,5	4,6	7,0	9,6	7,2	8,2	6,8	<i>Terms of Trade</i>
Índice de volumen de X	8,9	10,7	12,8	10,2	11,5	13,8	14,6	7,9	-0,6	8,1	1,7	2,8	<i>Export Volume Index</i>
Índice de volumen de M	-3,0	-6,0	-1,5	-2,0	-3,0	0,0	4,5	5,8	7,6	4,5	6,1	5,0	<i>Import Volume Index</i>
Índice de valor de X	-4,8	1,0	14,3	18,6	7,8	31,3	25,8	20,0	14,8	22,1	15,8	19,0	<i>Export Value Index</i>
Índice de valor de M	-9,4	-10,1	-3,3	-0,8	-5,9	7,3	9,7	10,0	13,4	10,2	11,6	13,8	<i>Import Value Index</i>

1/ Preliminar. La información de este cuadro se ha actualizado en la Nota Semanal N° 32 (23 de agosto de 2018).

Elaboración: Gerencia de Información y Análisis Económico - Subgerencia de Estadísticas Macroeconómicas.

EXPORTACIONES POR GRUPO DE PRODUCTOS /
EXPORTS

(Valores FOB en millones de US\$) ^{1/} / (FOB values in millions of US\$) ^{1/}

	2016					2017					2 018		
	I	II	III	IV	AÑO	I	II	III	IV	AÑO	I	II	
1. Productos tradicionales	5 257	5 930	7 147	7 849	26 183	7 482	7 790	8 820	9 354	33 446	8 614	9 239	1. Traditional products
Pesqueros	369	270	449	181	1 269	617	544	555	72	1 788	307	705	Fishing
Agrícolas	92	69	330	387	878	102	82	279	360	823	98	81	Agricultural
Mineros 2/	4 441	5 130	5 816	6 433	21 819	5 970	6 448	7 188	7 870	27 477	7 213	7 478	Mineral 2/
Petróleo y gas natural	357	461	552	847	2 217	793	716	798	1 051	3 358	997	975	Petroleum and natural gas
2. Productos no tradicionales	2 476	2 414	2 704	3 205	10 798	2 663	2 704	3 000	3 332	11 699	3 137	3 244	2. Non-traditional products
Agropecuarios	1 034	946	1 144	1 578	4 702	1 082	1 109	1 309	1 629	5 128	1 354	1 280	Agriculture and livestock
Pesqueros	212	196	233	269	910	315	302	221	208	1 047	318	449	Fishing
Textiles	293	293	303	306	1 196	295	291	353	332	1 272	325	346	Textile
Maderas y papeles, y sus manufacturas	71	73	86	93	322	85	83	87	86	342	77	90	Timbers and papers, and its manufactures
Químicos	333	337	333	341	1 344	315	336	359	375	1 384	380	397	Chemical
Minerales no metálicos	156	151	160	174	642	128	136	157	166	587	145	152	Non-metallic minerals
Sidero-metalúrgicos y joyería	238	271	292	285	1 085	300	296	336	340	1 272	359	349	Basic metal industries and jewelry
Metal-mecánicos	105	112	114	120	450	110	117	135	154	516	142	141	Fabricated metal products and machinery
Otros 3/	35	35	38	39	146	32	34	44	43	152	37	38	Other products 3/
3. Otros 4/	20	23	24	33	101	34	28	32	37	130	38	37	3. Other products 4/
4. TOTAL EXPORTACIONES	7 754	8 366	9 875	11 086	37 082	10 179	10 521	11 851	12 724	45 275	11 789	12 520	4. TOTAL EXPORTS
Nota:													Note:
ESTRUCTURA PORCENTUAL (%)													IN PERCENT OF TOTAL (%)
Pesqueros	4,8	3,2	4,6	1,6	3,4	6,1	5,2	4,7	0,6	3,9	2,6	5,6	Fishing
Agrícolas	1,2	0,8	3,3	3,5	2,4	1,0	0,8	2,4	2,8	1,8	0,8	0,6	Agricultural products
Mineros	57,3	61,3	58,9	58,0	58,8	58,7	61,3	60,7	61,9	60,7	61,2	59,7	Mineral products
Petróleo y gas natural	4,6	5,5	5,6	7,6	6,0	7,8	6,8	6,7	8,3	7,4	8,5	7,8	Petroleum and natural gas
TRADICIONALES	67,9	70,8	72,4	70,7	70,6	73,6	74,1	74,5	73,6	73,8	73,1	73,7	TRADITIONAL PRODUCTS
NO TRADICIONALES	31,9	28,8	27,4	28,9	29,1	26,2	25,7	25,3	26,2	25,8	26,6	25,9	NON-TRADITIONAL PRODUCTS
OTROS	0,2	0,4	0,2	0,4	0,3	0,2	0,2	0,2	0,2	0,4	0,3	0,4	OTHER PRODUCTS
TOTAL	100,0	100,0	100,0	100,0	100,0	100,0	100,0	100,0	100,0	100,0	100,0	100,0	TOTAL

1/ Preliminar. La información de este cuadro se ha actualizado en la Nota Semanal N° 32 (23 de agosto de 2018).

El calendario anual de publicación de estas estadísticas se presenta en la página vii de esta Nota.

2/ Incluye estimación de exportaciones de oro no registradas por Aduanas.

3/ Incluye pieles y cueros y artesanías, principalmente.

4/ Comprende la venta de combustibles y alimentos a naves extranjeras y la reparación de bienes de capital.

Fuente: BCRP, Sunat y empresas.

Elaboración: Gerencia de Información y Análisis Económico - Subgerencia de Estadísticas Macroeconómicas.

**EXPORTACIONES DE PRODUCTOS TRADICIONALES /
TRADITIONAL EXPORTS**

(Valores FOB en millones de US\$) ^{1/} / (FOB values in millions of US\$) ^{1/}

	2016					2017					2 018		
	I	II	III	IV	AÑO	I	II	III	IV	AÑO	I	II	
PESQUEROS	369	270	449	181	1 269	617	544	555	72	1 788	307	705	FISHING
Harina de pescado	290	193	385	130	999	535	444	449	30	1 458	230	626	Fishmeal
Volumen (miles tm)	186	124	236	87	634	368	312	329	23	1 031	163	397	Volume (GD56 mt)
Precio (US\$/tm)	1 557	1 560	1 628	1 496	1 576	1 456	1 427	1 365	1 329	1 415	1 414	1 577	Price (US\$/mt)
Aceite de pescado	79	77	64	51	270	82	100	106	42	330	77	79	Fish oil
Volumen (miles tm)	28	26	24	17	95	34	56	62	19	171	27	41	Volume (thousand mt)
Precio (US\$/tm)	2 804	2 943	2 727	2 920	2 844	2 371	1 792	1 710	2 241	1 928	2 852	1 922	Price (US\$/mt)
AGRÍCOLAS	92	69	330	387	878	102	82	279	360	823	98	81	AGRICULTURAL PRODUCTS
Algodón	0	0	0	1	2	0	1	0	0	1	0	1	Cotton
Volumen (miles tm)	0	0	0	0	1	0	0	0	0	1	0	0	Volume (thousand mt)
Precio (US\$/tm)	2 849	1 825	1 837	1 665	1 889	1 590	2 120	2 005	4 230	1 911	1 641	2 480	Price (US\$/mt)
Azúcar	12	3	2	11	28	6	0	1	11	18	5	0	Sugar
Volumen (miles tm)	22	6	3	19	49	11	1	2	21	34	11	0	Volume (thousand mt)
Precio (US\$/tm)	546	587	668	592	575	581	670	526	503	532	483	696	Price (US\$/mt)
Café	65	51	308	339	763	72	68	268	302	710	76	60	Coffee
Volumen (miles tm)	24	18	97	102	241	25	25	91	105	246	30	23	Volume (thousand mt)
Precio (US\$/tm)	2 723	2 789	3 176	3 313	3 160	2 883	2 765	2 939	2 869	2 886	2 564	2 605	Price (US\$/mt)
Resto de agrícolas 2/	15	14	20	37	86	23	13	9	48	93	17	20	Other agricultural products 2/
MINEROS	4 441	5 130	5 816	6 433	21 819	5 970	6 448	7 188	7 870	27 477	7 213	7 478	MINERAL PRODUCTS
Cobre	1 925	2 351	2 622	3 272	10 171	3 047	3 200	3 524	4 076	13 846	3 672	4 024	Copper
Volumen (miles tm)	466	552	607	692	2 317	573	616	613	636	2 439	579	625	Volume (thousand mt)
Precio (¢US\$/lb.)	187	193	196	214	199	241	236	261	291	258	288	292	Price (¢US\$/lb.)
Estaño	71	81	86	105	344	90	96	97	87	370	86	96	Tin
Volumen (miles tm)	5	5	5	5	19	4	5	5	4	18	4	4	Volume (thousand mt)
Precio (¢US\$/lb.)	697	789	847	958	826	934	923	934	921	928	962	976	Price (¢US\$/lb.)
Hierro	70	99	79	96	344	97	128	110	100	435	150	105	Iron
Volumen (millones tm)	3	3	2	3	11	2	4	3	3	12	4	3	Volume (million mt)
Precio (US\$/tm)	24	30	34	37	31	45	34	39	33	37	33	30	Price (US\$/mt)
Oro 3/	1 648	1 862	2 035	1 881	7 426	1 781	1 967	2 294	2 140	8 181	1 996	2 006	Gold 3/
Volumen (miles oz.tr.)	1 379	1 476	1 530	1 553	5 937	1 460	1 564	1 791	1 678	6 494	1 502	1 517	Volume (thousand oz.T)
Precio (US\$/oz.tr.)	1 195	1 262	1 330	1 211	1 251	1 219	1 257	1 281	1 275	1 260	1 329	1 322	Price (US\$/oz.T)
Plata refinada	26	29	35	30	120	27	29	29	33	118	30	35	Silver (refined)
Volumen (millones oz.tr.)	2	2	2	2	7	2	2	2	2	7	2	2	Volume (million oz.T)
Precio (US\$/oz.tr.)	15	16	19	18	17	17	17	17	17	17	17	16	Price (US\$/oz.T)
Plomo 4/	354	342	483	479	1 658	335	403	480	504	1 722	422	371	Lead 4/
Volumen (miles tm)	216	206	264	256	942	171	214	238	241	863	197	179	Volume (thousand mt)
Precio (¢US\$/lb.)	74	75	83	85	80	89	85	91	95	90	97	94	Price (¢US\$/lb.)
Zinc	300	304	382	483	1 469	515	540	545	792	2 392	717	687	Zinc
Volumen (miles tm)	273	245	269	316	1 103	300	298	277	359	1 234	304	302	Volume (thousand mt)
Precio (¢US\$/lb.)	50	56	65	69	60	78	82	89	100	88	107	103	Price (¢US\$/lb.)
Molibdeno 5/	44	60	91	78	273	70	78	97	123	368	137	151	Molybdenum 5/
Volumen (miles tm)	5	6	7	7	25	5	5	7	8	25	6	7	Volume (thousand mt)
Precio (¢US\$/lb.)	393	485	571	535	505	595	701	626	696	656	998	1 044	Price (¢US\$/lb.)
Resto de mineros 6/	2	2	3	8	15	9	7	13	15	44	4	2	Other mineral products 6/
PETRÓLEO Y GAS NATURAL	357	461	552	847	2 217	793	716	798	1 051	3 358	997	975	PETROLEUM AND NATURAL GAS
Petróleo crudo y derivados	291	376	428	598	1 693	593	574	644	774	2 586	775	700	Petroleum and derivatives
Volumen (millones bs.)	9	9	10	13	41	12	13	13	13	50	12	10	Volume (million bbl)
Precio (US\$/b)	33	41	42	48	42	50	45	51	60	52	62	69	Price (US\$/bbl)
Gas natural	66	85	123	249	523	200	141	154	277	772	222	275	Natural gas
Volumen (miles m3)	1 682	2 375	2 619	2 913	9 589	2 381	2 207	2 146	2 488	9 222	1 763	2 410	Volume (thousand m3)
Precio (US\$/m3)	39	36	47	85	55	84	64	72	111	84	126	114	Price (US\$/m3)
PRODUCTOS TRADICIONALES	5 257	5 930	7 147	7 849	26 183	7 482	7 790	8 820	9 354	33 446	8 614	9 239	TRADITIONAL PRODUCTS

1/ Preliminar. La información de este cuadro se ha actualizado en la Nota Semanal N° 32 (23 de agosto de 2018).

El calendario anual de publicación de estas estadísticas se presenta en la página vii de esta Nota.

2/ Comprende hoja de coca y derivados, melazas, lanas y pieles.

3/ Incluye estimación de exportaciones de oro no registradas por Aduanas.

4/ Incluye contenido de plata.

5/ Las exportaciones de molibdeno para los años anteriores a 1993 son incluidas en resto de mineros.

6/ Incluye bismuto y tungsteno, principalmente.

Fuente: BCRP y Sunat.

Elaboración: Gerencia de Información y Análisis Económico - Subgerencia de Estadísticas Macroeconómicas.

EXPORTACIONES DE PRODUCTOS NO TRADICIONALES / NON - TRADITIONAL EXPORTS

(Valores FOB en millones de US\$) ^{1/} / (FOB values in millions of US\$) ^{1/}

	2016					2017					2 018		
	I	II	III	IV	AÑO	I	II	III	IV	AÑO	I	II	
AGROPECUARIOS	1 034	946	1 144	1 578	4 702	1 082	1 109	1 309	1 629	5 128	1 354	1 280	AGRICULTURE AND LIVESTOCK
Legumbres	216	196	318	423	1 154	210	176	323	419	1 128	226	202	Vegetables
Frutas	527	421	422	770	2 140	548	576	588	803	2 515	775	673	Fruits
Productos vegetales diversos	90	100	104	120	413	121	136	119	143	519	134	164	Other vegetables
Cereales y sus preparaciones	60	70	81	76	286	61	73	84	85	303	68	74	Cereal and its preparations
Té, café, cacao y esencias	72	90	144	109	416	73	71	123	103	370	88	91	Tea, coffee, cacao and
Resto	70	69	75	79	293	70	76	71	76	294	63	76	Other
PESQUEROS	212	196	233	269	910	315	302	221	208	1 047	318	449	FISHING
Crustáceos y moluscos congelados	84	103	126	141	454	147	158	117	103	526	138	239	Frozen crustaceans and molluscs
Pescado congelado	78	43	35	53	209	86	52	31	60	229	100	48	Frozen fish
Preparaciones y conservas	33	36	61	64	194	69	78	59	33	240	69	147	Preparations and canned food
Pescado seco	13	12	6	7	37	7	8	9	9	34	7	10	Fish
Resto	4	3	4	5	16	5	6	5	2	18	4	5	Other
TEXTILES	293	293	303	306	1 196	295	291	353	332	1 272	325	346	TEXTILE
Prendas de vestir y otras confecciones	213	206	221	232	872	214	197	254	238	903	230	229	Clothes and other garments
Tejidos	37	37	39	35	149	36	40	42	37	155	36	45	Fabrics
Fibras textiles	17	21	18	16	71	24	30	30	32	117	33	44	Textile fibers
Hilados	26	29	26	23	104	21	24	27	25	98	26	30	Yarns
MADERAS Y PAPELES, Y SUS MANUFACTURAS 2/	71	73	86	93	322	85	83	87	86	342	77	90	TIMBERS AND PAPERS, AND ITS MANUFACTURES 2/
Madera en bruto o en láminas	23	25	25	28	102	24	24	25	26	99	21	26	Timber
Artículos impresos	13	12	16	14	55	14	12	14	14	53	14	13	Printed materials
Manufacturas de papel y cartón	27	27	37	40	132	41	40	41	38	161	35	44	Manufacturings of paper and card board
Manufacturas de madera	5	6	6	6	23	4	4	4	6	19	5	5	Timber manufacturing
Muebles de madera, y sus partes	1	1	1	1	4	1	1	1	1	4	1	1	Wooden furniture
Resto	0	1	1	3	5	2	2	2	1	6	1	1	Other
QUÍMICOS	333	337	333	341	1 344	315	336	359	375	1 384	380	397	CHEMICAL
Productos químicos orgánicos e inorgánicos	82	79	88	95	345	78	80	98	106	362	115	124	Organic and inorganic chemicals
Artículos manufacturados de plástico	35	37	33	40	146	35	36	35	43	148	40	39	Plastic manufacturing
Materias tintóreas, curtiientes y colorantes	43	42	40	37	162	38	42	41	43	164	47	40	Dyeing, tanning and coloring products
Manufacturas de caucho	18	19	18	15	70	18	20	17	18	74	16	20	Rubber manufacturing
Aceites esenciales, prod.de tocador y tensoactivos	36	43	33	36	149	35	41	33	30	140	30	32	Essential oils, toiletries
Resto	118	116	121	117	472	110	117	135	135	496	133	141	Other
MINERALES NO METÁLICOS	156	151	160	174	642	128	136	157	166	587	145	152	NON-METALLIC MINERALS
Cemento y materiales de construcción	38	38	40	44	159	34	42	44	46	166	40	47	Cement and construction material
Abonos y minerales, en bruto	86	82	84	85	337	50	49	65	87	251	70	67	Fertilizers and minerals gross
Vidrio y artículos de vidrio	27	25	30	34	115	35	30	34	20	119	19	21	Glass and manufactures
Artículos de cerámica	1	1	1	1	4	1	1	2	1	6	1	1	Ceramic products
Resto	5	6	6	11	27	8	13	12	12	45	15	16	Other
SIDERO-METALÚRGICOS Y JOYERÍA 3/	238	271	292	285	1 085	300	296	336	340	1 272	359	349	BASIC METAL INDUSTRIES AND JEWELRY 3/
Productos de cobre	71	63	69	75	277	82	69	91	94	335	94	84	Copper products
Productos de zinc	55	65	81	82	284	94	89	111	109	403	129	119	Zinc products
Productos de hierro	30	32	44	34	139	39	40	34	38	151	46	46	Iron products
Manufacturas de metales comunes	23	20	21	24	88	28	28	25	24	105	23	32	Common metals manufacturing
Desperdicios y desechos no ferrosos	2	3	4	3	13	4	4	5	5	18	4	5	Non ferrous waste
Productos de plomo	1	2	2	2	7	3	3	3	4	14	3	3	Lead products
Productos de plata	34	52	41	33	161	22	27	22	22	95	26	18	Silver products
Artículos de joyería	18	26	24	26	94	22	27	37	37	122	25	29	Jewelry
Resto	5	6	6	6	23	6	8	8	8	29	9	12	Other
METAL-MECÁNICOS	105	112	114	120	450	110	117	135	154	516	142	141	FABRICATED METAL PRODUCTS AND MACHINERY
Vehículos de carretera	9	11	7	11	37	3	5	12	24	44	22	20	On-road vehicles
Maquinaria y equipo industrial, y sus partes	19	17	28	22	87	19	17	25	25	86	21	19	Industrial machinery, equipment and its parts
Maquinas y aparatos eléctricos, y sus partes	10	13	12	8	44	10	12	14	15	51	11	14	Electrical appliances, machinery and its parts
Artículos manufacturados de hierro o acero	6	7	5	6	24	7	7	7	6	27	8	6	Iron and steel manufactured articles
Máquinas de oficina y para procesar datos	3	5	3	2	13	2	2	3	3	10	2	2	Office and data processing machines
Equipo de uso doméstico	0	0	0	1	1	0	0	0	0	2	1	1	Domestic equipment
Maquinaria y equipo de ing. civil, y sus partes	19	16	19	13	66	22	22	23	22	90	28	27	Machinery and equipment for civil engineering
Maquinaria y equipo generadores de fuerza	10	9	8	9	36	9	13	10	10	42	12	9	Force generating machinery and equipment
Enseres domésticos de metales comunes	2	1	1	2	6	2	2	3	3	10	2	2	Domestic articles of common metals
Resto	26	33	30	47	136	36	36	38	46	156	35	40	Other
OTROS 4/	35	35	38	39	146	32	34	44	43	152	37	38	OTHER PRODUCTS 4/
PRODUCTOS NO TRADICIONALES	2 476	2 414	2 704	3 205	10 798	2 663	2 704	3 000	3 332	11 699	3 137	3 244	NON-TRADITIONAL PRODUCTS

1/ Preliminar. La información de este cuadro se ha actualizado en la Nota Semanal N° 32 (23 de agosto de 2018).

El calendario anual de publicación de estas estadísticas se presenta en la página vii de esta Nota.

2/ Para los años 1980 a 1984 estos productos están incluidos en otros productos no tradicionales.

3/ Para los años 1980 a 1984 no incluye los productos de joyería, los que están incluidos en otros productos no tradicionales.

4/ Para los años 1980 a 1984 incluye artículos de joyería de oro y plata, maderas y papeles. Para los años siguientes incluye pieles y cueros y artesanías, principalmente.

Fuente: BCRP y Sunat.

Elaboración: Gerencia de Información y Análisis Económico - Subgerencia de Estadísticas Macroeconómicas.

IMPORTACIONES SEGÚN USO O DESTINO ECONÓMICO / IMPORTS

(Valores FOB en millones de US\$) ^{1/} / (FOB values in millions of US\$) ^{1/}

	2016					2017					2 018		
	I	II	III	IV	AÑO	I	II	III	IV	AÑO	I	II	
1. BIENES DE CONSUMO	2 039	1 959	2 318	2 291	8 608	2 084	2 255	2 498	2 488	9 326	2 351	2 372	1. CONSUMER GOODS
No duraderos	1 156	1 032	1 244	1 202	4 635	1 175	1 232	1 392	1 344	5 143	1 277	1 270	Non-durable
Duraderos	883	927	1 074	1 089	3 973	910	1 023	1 106	1 144	4 183	1 074	1 103	Durable
2. INSUMOS	3 446	3 598	3 988	3 990	15 022	4 313	4 234	4 473	4 880	17 900	4 823	5 197	2. RAW MATERIALS AND INTERMEDIATE GOODS
Combustibles, lubricantes y conexos	723	899	1 009	1 188	3 820	1 266	1 158	1 364	1 601	5 389	1 585	1 583	Fuels
Materias primas para la agricultura	257	257	363	337	1 214	321	335	339	472	1 467	330	369	For agriculture
Materias primas para la industria	2 466	2 443	2 615	2 465	9 989	2 726	2 741	2 770	2 807	11 044	2 908	3 244	For industry
3. BIENES DE CAPITAL	2 777	2 798	2 747	2 909	11 232	2 551	2 684	3 009	3 070	11 315	2 817	2 895	3. CAPITAL GOODS
Materiales de construcción	342	262	255	254	1 112	259	279	284	239	1 061	274	282	Building materials
Para la agricultura	38	37	36	34	144	33	39	35	36	143	35	44	For agriculture
Para la industria	1 815	1 887	1 769	1 920	7 391	1 709	1 732	1 974	1 984	7 398	1 795	1 816	For industry
Equipos de transporte	582	613	688	702	2 584	550	634	716	812	2 712	713	753	Transportation equipment
4. OTROS BIENES 2/	119	43	54	51	267	48	40	38	37	163	51	21	4. OTHER GOODS 2/
5. TOTAL IMPORTACIONES	8 381	8 399	9 107	9 241	35 128	8 996	9 214	10 018	10 475	38 704	10 042	10 485	5. TOTAL IMPORTS
Nota:													Note:
Admisión temporal	72	53	38	52	216	84	69	107	126	387	119	75	Temporary admission
Zonas francas 3/	44	48	58	63	212	43	50	53	66	212	44	53	Free zone 3/
Principales alimentos 4/	554	487	650	476	2 166	667	660	649	577	2 553	648	729	Foodstuff 4/
Trigo	93	110	98	90	391	116	122	118	123	479	120	111	Wheat
Maíz y/o sorgo	157	124	163	81	524	181	137	143	92	553	176	171	Corn and/or sorghum
Arroz	30	32	49	41	152	40	45	64	62	211	38	28	Rice
Azúcar 5/	42	30	52	40	163	70	87	76	25	258	38	28	Sugar 5/
Lácteos	73	12	12	11	108	30	53	33	25	141	73	49	Dairy products
Soya	146	164	264	197	771	214	202	197	232	845	188	322	Soybean
Carnes	14	16	13	15	58	16	15	18	17	66	15	20	Meat

1/ Preliminar. La información de este cuadro se ha actualizado en la Nota Semanal N° 32 (23 de agosto de 2018).

El calendario anual de publicación de estas estadísticas se presenta en la página vii de esta Nota.

2/ Comprende la donación de bienes, la compra de combustibles y alimentos de naves peruanas y la reparación de bienes de capital en el exterior así como los demás bienes no considerados según el clasificador utilizado.

3/ Importaciones ingresadas a la Zona Franca de Tacna (Zofratacna).

4/ Excluye donaciones de alimentos.

5/ Incluye azúcar de caña en bruto sin refinar, clasificada en insumos.

Fuente: BCRP, Sunat, Zofratacna y Banco de la Nación.

Elaboración: Gerencia de Información y Análisis Económico - Subgerencia de Estadísticas Macroeconómicas.

SERVICIOS /
SERVICES(Millones de US dólares)^{1/} / (Millions of US dollars)^{1/}

	2016					2017					2 018		
	I	II	III	IV	AÑO	I	II	III	IV	AÑO	I	II	
I. TRANSPORTES	-294	-294	-332	-320	-1 240	-296	-296	-313	-375	-1 280	-307	-319	I. TRANSPORTATION
1. Crédito	327	310	360	338	1 335	355	343	385	400	1 483	399	376	1. Credit
2. Débito	-621	-604	-692	-658	-2 575	-651	-639	-698	-775	-2 763	-706	-695	2. Debit
a. Fletes	-429	-413	-477	-450	-1 768	-443	-443	-491	-490	-1 868	-482	-466	a. Freight
Crédito	8	2	4	4	18	5	4	5	26	40	10	10	Credit
Débito	-437	-415	-481	-454	-1 786	-448	-447	-496	-516	-1 908	-492	-476	Debit
b. Pasajeros	45	27	44	27	143	41	37	68	16	161	65	34	b. Passengers
Crédito	197	185	221	199	802	211	196	234	221	863	240	218	Credit
Débito	-152	-158	-176	-172	-658	-171	-159	-166	-205	-702	-175	-184	Debit
c. Otros 2/	90	92	100	102	384	106	110	111	100	426	110	114	c. Other 2/
Crédito	122	123	135	135	515	139	142	146	153	580	149	148	Credit
Débito	-32	-31	-35	-32	-131	-33	-32	-35	-53	-153	-39	-34	Debit
II. VIAJES	312	392	447	321	1 472	276	406	466	348	1 496	313	272	II. TRAVEL
1. Crédito	818	846	949	888	3 501	827	914	1 012	957	3 710	918	965	1. Credit
2. Débito	-506	-454	-502	-567	-2 029	-552	-507	-547	-609	-2 214	-605	-693	2. Debit
III. COMUNICACIONES	-62	-52	-66	-70	-249	-50	-58	-56	-60	-225	-56	-57	III. COMMUNICATIONS
1. Crédito	23	25	23	21	92	24	25	26	28	103	26	27	1. Credit
2. Débito	-85	-77	-88	-91	-341	-75	-83	-82	-87	-328	-82	-84	2. Debit
IV. SEGUROS Y REASEGUROS	-82	-86	-78	-161	-406	217	102	-8	-101	210	-75	-110	IV. INSURANCE AND REINSURANCE
1. Crédito	146	147	175	100	568	453	342	217	190	1 201	206	137	1. Credit
2. Débito	-228	-233	-253	-261	-975	-236	-240	-225	-291	-991	-281	-247	2. Debit
V. OTROS 3/	-362	-396	-413	-380	-1 551	-347	-375	-386	-526	-1 634	-475	-411	V. OTHER 3/
1. Crédito	202	200	206	208	816	223	217	221	236	897	247	236	1. Credit
2. Débito	-564	-597	-619	-588	-2 367	-570	-592	-607	-762	-2 532	-722	-647	2. Debit
VI. TOTAL SERVICIOS	-488	-436	-442	-609	-1 974	-201	-221	-298	-714	-1 434	-601	-625	VI. SERVICES
1. Crédito	1 517	1 528	1 712	1 555	6 312	1 883	1 841	1 861	1 810	7 394	1 795	1 741	1. Credit
2. Débito	-2 004	-1 965	-2 153	-2 164	-8 287	-2 084	-2 062	-2 159	-2 524	-8 828	-2 396	-2 365	2. Debit

1/ Preliminar. La información de este cuadro se ha actualizado en la Nota Semanal N° 32 (23 de agosto de 2018).

El calendario anual de publicación de estas estadísticas se presenta en la página vii de esta Nota.

2/ Comprende gastos portuarios de naves y aeronaves y comisiones de transportes, principalmente.

3/ Comprende servicios de gobierno, financieros, de informática, regalías, alquiler de equipo y servicios empresariales, entre otros.

Fuente: BCRP, SBS, Sunat, Mincetur, PROMPERÚ, Ministerio de Relaciones Exteriores y empresas.

Elaboración: Gerencia de Información y Análisis Económico - Subgerencia de Estadísticas Macroeconómicas.

RENTA DE FACTORES /
INVESTMENT INCOME

(Millones de US dólares) ^{1/} / (Millions of US dollars) ^{1/}

	2016					2017					2 018		
	I	II	III	IV	AÑO	I	II	III	IV	AÑO	I	II	
I. INGRESOS	266	271	275	272	1 084	366	359	412	435	1 571	407	418	I. CREDITS
1. Privados	144	144	164	168	621	184	208	236	259	888	257	258	1. Private sector
2. Públicos	122	126	111	104	463	181	151	176	176	684	150	160	2. Public sector
II. EGRESOS	2 571	2 577	2 711	2 408	10 268	3 410	2 598	3 258	3 569	12 835	3 763	3 480	II. DEBITS
1. Privados	2 163	2 347	2 257	2 176	8 943	2 859	2 381	2 641	3 318	11 198	3 101	3 221	1. Private sector
Utilidades 2/	1 696	1 926	1 861	1 785	7 267	2 437	1 869	2 194	2 797	9 297	2 589	2 567	Profits 2/
Intereses	467	421	396	391	1 675	422	512	447	520	1 902	512	654	Interest obligations
· Por préstamos de largo plazo	259	217	193	189	858	223	305	221	290	1 039	225	337	· Long-term loans
· Por bonos	164	164	164	162	654	160	164	176	181	681	223	241	· Bonds
· De corto plazo 3/	44	40	39	39	163	40	44	50	49	182	64	76	· Short-term 3/
2. Públicos	409	230	454	232	1 325	551	217	617	251	1 636	662	259	2. Public sector interest
Intereses por préstamos de largo plazo	56	54	61	53	224	64	58	73	44	239	35	46	Long-term loans
Intereses por bonos	353	177	393	179	1 101	486	160	544	207	1 397	627	213	Bonds
Intereses por pasivos del BCRP 4/	0	0	0	0	0	0	0	0	0	0	0	0	BCRP 4/
III. TOTAL RENTA DE FACTORES (I-II)	-2 305	-2 307	-2 436	-2 136	-9 184	-3 044	-2 239	-2 845	-3 135	-11 263	-3 356	-3 062	III. INCOME BALANCE (I-II)
1. Privados	-2 018	-2 203	-2 093	-2 008	-8 322	-2 674	-2 173	-2 405	-3 059	-10 311	-2 845	-2 963	1. Private sector
2. Públicos	-287	-104	-343	-128	-862	-369	-67	-441	-76	-953	-512	-99	2. Public sector

1/ Preliminar. La información de este cuadro se ha actualizado en la Nota Semanal N° 32 (23 de agosto de 2018).

El calendario anual de publicación de estas estadísticas se presenta en la página vii de esta Nota.

2/ Utilidades o pérdidas devengadas en el periodo. Incluye las utilidades y dividendos remesados al exterior más las ganancias no distribuidas.

3/ Incluye intereses de las empresas públicas no financieras y por obligaciones en moneda nacional con no residentes.

4/ Comprende intereses por deudas de corto y largo plazo.

Fuente: BCRP, MEF, Cofide, ONP y empresas.

Elaboración: Gerencia de Información y Análisis Económico - Subgerencia de Estadísticas Macroeconómicas.

**CUENTA FINANCIERA DEL SECTOR PRIVADO /
PRIVATE SECTOR LONG-TERM CAPITAL FLOWS**

(Millones de US dólares) ^{1/} / (Millions of US dollars) ^{1/}

	2016					2017					2 018		
	I	II	III	IV	AÑO	I	II	III	IV	AÑO	I	II	
1. ACTIVOS	-1 235	-295	250	314	-966	-959	-1 099	-761	-110	-2 929	-1 829	323	1. ASSETS
Inversión directa en el extranjero	-204	-68	64	-94	-303	22	-663	78	301	-262	-207	642	<i>Direct investment abroad</i>
Inversión de cartera en el exterior 2/	-1 030	-227	187	408	-662	-980	-436	-839	-410	-2 667	-1 622	-319	<i>Portfolio investment 2/</i>
2. PASIVOS	1 021	1 020	1 430	1 205	4 675	1 474	346	963	1 799	4 582	1 985	1 296	2. LIABILITIES
Inversión directa extranjera en el país	1 276	1 886	2 015	1 686	6 863	2 342	334	1 372	2 721	6 769	2 437	1 393	<i>Direct investment</i>
a. Reversión	1 125	876	1 136	1 035	4 172	1 822	537	1 537	1 617	5 513	1 816	1 372	<i>a. Reinvestment</i>
b. Aportes y otras operaciones de capital 3/	418	1 464	172	159	2 213	580	264	238	901	1 984	178	28	<i>b. Equity capital 3/</i>
c. Préstamos netos con matriz	-267	-454	706	492	477	-60	-467	-403	203	-727	443	-7	<i>c. Net liabilities to affiliated enterprises</i>
Inversión extranjera de cartera en el país	46	-303	-240	2	-495	54	515	945	205	1 719	996	358	<i>Portfolio investment</i>
a. Participaciones de capital 4/	13	-186	-46	-87	-307	26	-17	-18	-163	-172	-85	-105	<i>a. Equity securities 4/</i>
b. Renta fija 5/	33	-117	-193	89	-188	28	532	963	368	1 891	1 081	463	<i>b. Fixed-rate income 5/</i>
Préstamos de largo plazo	-301	-564	-345	-484	-1 693	-922	-503	-1 354	-1 127	-3 906	-1 447	-455	<i>Long-term loans</i>
a. Desembolsos	1 029	611	456	786	2 881	503	842	1 895	682	3 922	983	553	<i>a. Disbursements</i>
b. Amortización	-1 330	-1 174	-801	-1 269	-4 574	-1 425	-1 346	-3 249	-1 809	-7 828	-2 431	-1 008	<i>b. Amortization</i>
3. TOTAL	-214	725	1 680	1 518	3 709	515	-754	202	1 689	1 653	156	1 619	3. TOTAL
Nota:													<i>Note:</i>
Inversión directa extranjera neta	1 071	1 818	2 078	1 592	6 560	2 364	-329	1 451	3 022	6 507	2 230	2 035	<i>Net direct investment</i>

1/ Preliminar. La información de este cuadro se ha actualizado en la Nota Semanal N° 32 (23 de agosto de 2018).

El calendario anual de publicación de estas estadísticas se presenta en la página vii de esta Nota.

2/ Incluye principalmente acciones y otros activos sobre el exterior del sector financiero y no financiero. El signo negativo indica aumento de activos.

3/ Hasta el año 2005 incluye los préstamos netos con matriz.

4/ Considera la compra neta de acciones por no residentes a través de la Bolsa de Valores de Lima (BVL), registrada por Cavali S.A. ICLV (institución de compensación y liquidación de valores). Además incluye la colocación de American Depositary Receipts (ADRs).

5/ Incluye bonos, notas de crédito y titulizaciones, entre otros, en términos netos (emisión menos redención).

Fuente: BCRP, Cavali S.A. ICLV, Agencia de Promoción de la Inversión Privada (Proinversión) y empresas.

Elaboración: Gerencia de Información y Análisis Económico - Subgerencia de Estadísticas Macroeconómicas.

**CUENTA FINANCIERA DEL SECTOR PÚBLICO /
PUBLIC SECTOR FINANCIAL ACCOUNT**

(Millones de US dólares) ^{1/2/} / (Millions of US dollars) ^{1/2/}

	2016					2017					2018		
	I	II	III	IV	AÑO	I	II	III	IV	AÑO	I	II	
I. DESEMBOLSOS	1 266	140	149	552	2 108	672	2 083	123	167	3 045	107	77	I. DISBURSEMENTS
Proyectos de Inversión	116	140	149	552	958	62	83	123	167	435	37	77	Investment Projects
Gobierno central	114	112	106	472	805	60	64	104	137	366	19	36	Central Government
Empresas estatales	2	28	43	80	153	1	19	19	30	69	18	41	Public Enterprises
- Financieras	0	27	16	65	109	0	0	1	0	1	16	28	- Financial
- No financieras	2	0	26	15	44	1	19	18	30	68	2	14	- Non-Financial
Importación de alimentos	0	0	0	0	0	0	0	0	0	0	0	0	Food Import
Defensa	0	0	0	0	0	0	0	0	0	0	0	0	Defense
Libre disponibilidad	0	0	0	0	0	0	0	0	0	0	70	0	Free Disposal Funds
Bonos 3/	1 150	0	0	0	1 150	610	2 000	0	0	2 610	0	0	Bonds 3/
Brady	0	0	0	0	0	0	0	0	0	0	0	0	Brady
Globales	1 150	0	0	0	1 150	0	0	0	0	0	0	0	Global
Empresas Públicas Financieras	0	0	0	0	0	610	0	0	0	610	0	0	Financial Public Enterprises
Empresas Públicas No Financieras	0	0	0	0	0	0	2 000	0	0	2 000	0	0	Non - Financial Public Enterprises
II. AMORTIZACIÓN	-148	-517	-413	-879	-1 957	-479	-671	-3 245	-110	-4 505	-150	-382	II. AMORTIZATION
III. ACTIVOS EXTERNOS NETOS	289	-291	-101	-85	-189	-87	-65	769	-15	601	-93	-73	III. NET EXTERNAL ASSETS
IV. OTRAS OPERACIONES CON TITULOS DE DEUDA (a-b)	286	99	1 374	928	2 688	790	1 095	2 831	-608	4 108	-1 400	391	IV. OTHER TRANSACTIONS INVOLVING TREASURY BONDS (a-b)
a. Bonos Soberanos adquiridos por no residentes	29	61	914	956	1 959	1 146	1 145	2 742	-479	4 554	-1 371	215	a. Sovereign Bonds held by non-residentes
b. Bonos Globales adquiridos por residentes	-257	-39	-461	28	-728	356	50	-89	129	446	29	-175	b. Global Bonds held by residentes
V. TOTAL	1 693	-568	1 009	516	2 650	895	2 441	479	-566	3 249	-1 536	12	V. TOTAL

1/ Preliminar. Información actualizada con datos al 17 de agosto de 2018 en la Nota Semanal N° 32 (23 de agosto de 2018). El calendario anual de publicación de estas estadísticas se presenta en la página vii de esta Nota.

2/ Deuda de mediano y largo plazo; excluye préstamos de apoyo a la balanza de pagos al BCRP.

3/ Los Bonos son clasificados de acuerdo al mercado donde fueron emitidos. Los Bonos Brady y Globales, emitidos en el exterior, son parte de la deuda pública externa, incluyendo aquellos adquiridos por residentes.

Desde el 2012 incluye los Bonos Corporativos de COFIDE y del 2013 los Bonos Corporativos del Fondo Mivienda.

Fuente: MEF, BCRP.

Elaboración: Gerencia de Política Monetaria - Subgerencia de Política Económica.

**CUENTA FINANCIERA DE CAPITALES DE CORTO PLAZO /
SHORT-TERM CAPITAL FLOWS**

(Millones de US dólares) ^{1/} / (Millions of US dollars) ^{1/}

	2016					2017					2 018		
	I	II	III	IV	AÑO	I	II	III	IV	AÑO	I	II	
1. EMPRESAS BANCARIAS	223	-116	131	-757	-519	275	87	1 720	-1 905	177	796	-839	1. COMMERCIAL BANKS
Activos 2/	113	-70	157	-323	-123	229	-47	4	-787	-601	739	-946	Assets 2/
Pasivos 3/	110	-46	-27	-434	-396	46	135	1 716	-1 118	777	56	107	Liabilities 3/
2. BCRP 4/	0	0	0	0	0	0	0	0	0	0	0	0	2. BCRP 4/
3. BANCO DE LA NACION	-16	-20	11	24	-1	-15	-15	-6	1	-35	8	28	3. BANCO DE LA NACION
Activos 2/	-16	-20	11	24	-1	-15	-15	-6	1	-35	8	28	Assets 2/
Pasivos 3/	0	0	0	0	0	0	0	0	0	0	0	0	Liabilities 3/
4. FINANCIERAS NO BANCARIAS	-79	52	118	256	346	-41	-132	89	96	11	-164	-153	4. NON-BANKING FINANCIAL COMPANIES
Activos 2/	-73	82	175	225	409	-71	-179	7	96	-147	-216	-121	Assets 2/
Pasivos 3/	-6	-30	-57	30	-64	30	47	82	-1	158	51	-32	Liabilities 3/
5. SECTOR NO FINANCIERO 5/	115	87	414	-389	227	-542	-926	-380	741	-1 107	1 182	-1 850	5. NON-FINANCIAL SECTOR 5/
Activos 2/	-89	-400	111	-212	-589	-718	-1 202	221	707	-991	32	-904	Assets 2/
Pasivos 3/	204	487	303	-177	817	176	275	-601	33	-116	1 150	-947	Liabilities 3/
6. TOTAL DE CAPITALES DE CORTO PLAZO	243	3	673	-867	52	-323	-986	1 423	-1 068	-954	1 822	-2 815	6. TOTAL SHORT-TERM CAPITAL
Activos 2/	-65	-408	454	-286	-305	-575	-1 443	226	18	-1 773	564	-1 942	Assets 2/
Pasivos 3/	308	411	219	-581	357	251	457	1 197	-1 086	819	1 258	-872	Liabilities 3/

1/ Preliminar. La información de este cuadro se ha actualizado en la Nota Semanal N° 32 (23 de agosto de 2018).

El calendario anual de publicación de estas estadísticas se presenta en la página vii de esta Nota.

2/ El signo negativo indica aumento de activos.

3/ El signo positivo indica aumento de pasivos.

4/ Obligaciones en moneda nacional con no residentes por Certificados de Depósito emitidos por el BCRP.

5/ Corresponde al flujo de activos netos con el exterior. El signo negativo indica aumento de los activos netos.

Fuente: BCRP, Bank for International Settlements (BIS) y empresas.

Elaboración: Gerencia de Información y Análisis Económico - Subgerencia de Estadísticas Macroeconómicas.

POSICIÓN DE ACTIVOS Y PASIVOS INTERNACIONALES /
INTERNATIONAL ASSETS AND LIABILITIES POSITION

(Niveles a fin período en millones US dólares) ^{1/} / (End of period levels in millions of US dollars) ^{1/}

	2016				2017				2 018		
	Mar.	Jun.	Set.	Dic.	Mar.	Jun.	Set.	Dic.	Mar.	Jun.	
I. ACTIVOS	106 978	107 049	109 111	109 508	112 492	116 863	120 002	120 469	120 867	118 819	I. ASSETS
1. Activos de reserva del BCRP	61 429	59 611	61 618	61 746	62 605	62 787	64 423	63 731	62 230	59 113	1. Reserve assets of the BCRP
2. Activos del sistema financiero (sin BCRP) 2/	27 579	28 276	28 407	28 257	29 898	31 513	32 542	34 417	35 801	36 454	2. Financial system (excludes BCRP) 2/
3. Otros activos	17 969	19 161	19 086	19 505	19 989	22 564	23 036	22 320	22 835	23 252	3. Other assets
II. PASIVOS	176 552	180 416	184 159	184 767	188 314	191 447	195 168	199 073	201 173	201 138	II. LIABILITIES
1. Bonos y deuda externa total privada y pública 3/	75 182	74 635	75 169	74 645	75 300	78 590	79 146	76 894	76 627	75 427	1. Bonds and private and public external debt 3/
a. Mediano y largo plazo	67 947	67 092	67 411	67 450	67 796	70 562	70 043	68 830	67 217	67 054	a. Medium and long-term
Sector privado 4/	39 433	38 768	38 180	37 833	36 893	36 973	36 582	35 877	35 529	35 501	Private sector 4/
Sector público (i - ii + iii) 5/	28 514	28 324	29 231	29 617	30 903	33 589	33 461	32 953	31 688	31 554	Public sector (i - ii + iii) 5/
i. Deuda pública externa	25 011	24 671	24 391	23 762	24 014	25 613	22 706	22 710	22 814	22 421	i. Public external debt
ii. Títulos del mercado externo adquiridos por residentes	1 694	1 655	1 195	1 223	1 579	1 629	1 540	1 668	1 697	1 522	ii. External debt securities held by residents
iii. Títulos del mercado interno adquiridos por no residentes	5 197	5 308	6 035	7 078	8 467	9 605	12 294	11 911	10 572	10 655	iii. Domestic debt securities held by non-residents
b. Corto plazo	7 234	7 543	7 758	7 195	7 504	8 028	9 103	8 064	9 409	8 373	b. Short-term
Sistema financiero (sin BCRP) 4/	3 059	2 982	2 899	2 495	2 570	2 752	4 549	3 430	3 538	3 612	Financial system (excludes BCRP) 4/
BCRP 6/	149	47	43	60	118	186	63	110	198	34	BCRP 6/
Otros 7/	4 027	4 514	4 816	4 639	4 815	5 091	4 490	4 523	5 673	4 727	Other 7/
2. Inversión directa	85 893	87 780	89 794	91 480	93 815	94 149	95 521	98 243	100 679	102 072	2. Direct investment
3. Participación de capital	15 477	18 001	19 195	18 642	19 199	18 707	20 501	23 936	23 867	23 639	3. Equity securities

1/ Preliminar. La información de este cuadro se ha actualizado en la Nota Semanal N° 32 (23 de agosto de 2018).

El calendario anual de publicación de estas estadísticas se presenta en la página vii de esta Nota.

2/ Incluye activos en moneda nacional contra no residentes.

3/ La deuda pública externa comprende la deuda del gobierno general y de las empresas públicas (financieras y no financieras).

4/ Incluye obligaciones en moneda nacional con no residentes.

5/ Los bonos del gobierno emitidos en el exterior y en poder de residentes, se excluyen de los pasivos externos del sector público.

Los bonos del gobierno emitidos localmente, en poder de no residentes, se incluyen en los pasivos externos de este mismo sector.

6/ Incluye Certificados de Depósito emitidos por el BCRP.

7/ Incluye principalmente deuda de corto plazo del sector privado no financiero.

Fuente: BCRP, MEF, Cavali S.A.ICLV, Proinversión, BIS y empresas.

Elaboración: Gerencia de Información y Análisis Económico - Subgerencia de Estadísticas Macroeconómicas.

POSICIÓN DE ACTIVOS Y PASIVOS INTERNACIONALES /
INTERNATIONAL ASSETS AND LIABILITIES POSITION

(Porcentaje del PBI) ^{1/} / (Percentage of GDP) ^{1/}

	2016				2017				2 018		
	Mar.	Jun.	Set.	Dic.	Mar.	Jun.	Set.	Dic.	Mar.	Jun.	
I. ACTIVOS	56,4	56,3	56,7	56,2	56,3	57,4	57,5	56,2	55,4	53,3	I. ASSETS
1. Activos de reserva del BCRP	32,4	31,3	32,0	31,7	31,3	30,8	30,9	29,7	28,5	26,5	1. Reserve assets of the BCRP
2. Activos del sistema financiero (sin BCRP) 2/	14,5	14,9	14,8	14,5	15,0	15,5	15,6	16,0	16,4	16,3	2. Financial system (excludes BCRP) 2/
3. Otros activos	9,5	10,1	9,9	10,0	10,0	11,1	11,0	10,4	10,5	10,4	3. Other assets
II. PASIVOS	93,1	94,8	95,8	94,8	94,2	94,0	93,5	92,8	92,2	90,2	II. LIABILITIES
1. Bonos y deuda externa total privada y pública 3/	39,6	39,2	39,1	38,3	37,7	38,6	37,9	35,9	35,1	33,8	1. Bonds and private and public external debt 3/
a. Mediano y largo plazo	35,8	35,3	35,1	34,6	33,9	34,6	33,6	32,1	30,8	30,1	a. Medium and long-term
Sector privado 4/	20,8	20,4	19,9	19,4	18,5	18,1	17,5	16,7	16,3	15,9	Private sector 4/
Sector público (i - ii + iii) 5/	15,0	14,9	15,2	15,2	15,5	16,5	16,0	15,4	14,5	14,1	Public sector (i - ii + iii) 5/
i. Deuda pública externa	13,2	13,0	12,7	12,2	12,0	12,6	10,9	10,6	10,5	10,1	i. Public external debt
ii. Títulos del mercado externo adquiridos por residentes	0,9	0,9	0,6	0,6	0,8	0,8	0,7	0,8	0,8	0,7	ii. External debt securities held by residents
iii. Títulos del mercado interno adquiridos por no residentes	2,7	2,8	3,1	3,6	4,2	4,7	5,9	5,6	4,8	4,8	iii. Domestic debt securities held by non-residents
b. Corto plazo	3,8	4,0	4,0	3,7	3,8	3,9	4,4	3,8	4,3	3,8	b. Short-term
Sistema financiero (sin BCRP) 4/	1,6	1,6	1,5	1,3	1,3	1,4	2,2	1,6	1,6	1,6	Financial system (excludes BCRP) 4/
BCRP 6/	0,1	0,0	0,0	0,0	0,1	0,1	0,0	0,1	0,1	0,0	BCRP 6/
Otros 7/	2,1	2,4	2,5	2,4	2,4	2,5	2,2	2,1	2,6	2,1	Other 7/
2. Inversión directa	45,3	46,1	46,7	47,0	46,9	46,2	45,8	45,8	46,1	45,8	2. Direct investment
3. Participación de capital	8,2	9,5	10,0	9,6	9,6	9,2	9,8	11,2	10,9	10,6	3. Equity securities

1/ Preliminar. La información de este cuadro se ha actualizado en la Nota Semanal N° 32 (23 de agosto de 2018).

El calendario anual de publicación de estas estadísticas se presenta en la página vii de esta Nota.

2/ Incluye activos en moneda nacional contra no residentes.

3/ La deuda pública externa comprende la deuda del gobierno general y de las empresas públicas (financieras y no financieras).

4/ Incluye obligaciones en moneda nacional con no residentes.

5/ Los bonos del gobierno emitidos en el exterior y en poder de residentes se excluyen de los pasivos externos del sector público.

Los bonos del gobierno emitidos localmente, en poder de no residentes, se incluyen en los pasivos externos de este mismo sector.

6/ Incluye Certificados de Depósito emitidos por el BCRP.

7/ Incluye principalmente deuda de corto plazo del sector privado no financiero.

Fuente: BCRP, MEF, Cavali S.A.ICLV, Proinversión, BIS y empresas.

Elaboración: Gerencia de Información y Análisis Económico - Subgerencia de Estadísticas Macroeconómicas.

ENDEUDAMIENTO EXTERNO NETO DEL SECTOR PÚBLICO /
PUBLIC SECTOR NET EXTERNAL INDEBTNESS

(Millones de US dólares)^{1/2/} / (Millions of US dollars)^{1/2/}

PERÍODO / PERIOD	Desembolsos / Disbursements 3/ I	Amortización / Amortization 4/ II	Desembolsos de Refinanciación / Rescheduling III	Otros Capitales / Other Capitals 5/ IV	Endeudamiento Externo Neto Net External Indebtness V=I-II+III+IV	Otros Ajustes / Other Adjustments 6/ VI	Cambio en el Adeudado / Outstanding Debt Changes VII=V+VI	PERÍODO / PERIOD
2016	2 108	1 957	0	0	151	-20	132	2016
I	1 266	148	0	0	1 118	262	1 381	I
II	140	517	0	0	-376	37	-339	II
III	149	413	0	0	-264	-17	-280	III
IV	552	879	0	0	-327	-302	-629	IV
2017	3 045	4 505	0	0	-1 460	409	-1 051	2017
I	672	479	0	0	193	60	253	I
II	2 083	671	0	0	1 412	187	1 599	II
III	123	3 245	0	0	-3 122	214	-2 907	III
IV	167	110	0	0	57	-52	5	IV
2018	184	532	0	0	-348	58	-290	2018
I	107	150	0	0	-43	146	103	I
II	77	382	0	0	-305	-88	-393	II

1/ Preliminar. Información actualizada con datos al 17 de agosto de 2018 en la Nota Semanal N° 32 (23 de agosto de 2018). El calendario anual de publicación de estas estadísticas se presenta en la página vii de esta Nota.

2/ Deuda de mediano y largo plazo; excluye préstamos de apoyo a la balanza de pagos al BCRP.

3/ Los Bonos son clasificados de acuerdo al mercado donde fueron emitidos. Los Bonos Brady y Globales, emitidos en el exterior, son parte de la deuda pública externa, incluyendo aquellos adquiridos por residentes.

Desde el 2012 incluye los Bonos Corporativos de COFIDE y del 2013 los Bonos Corporativos del Fondo Mivienda.

4/ Incluye las condonaciones de amortización de vencimientos corrientes y por vencer.

5/ Registra el movimiento neto de atrasos en el pago del servicio de la deuda externa. Incluye las condonaciones de atrasos.

6/ Incluye las reducciones de deuda por la diferencia entre su valor efectivo y su valor nominal, así como el efecto del tipo de cambio.

Fuente: MEF, BCRP.

Elaboración: Gerencia de Política Monetaria - Subgerencia de Política Económica.

TRANSFERENCIA NETA DE LA DEUDA PÚBLICA EXTERNA POR FUENTE FINANCIERA /
NET TRANSFER OF FOREIGN PUBLIC DEBT BY FINANCIAL SOURCE

(Millones de US dólares)^{1/2/} / (Millions of US dollars)^{1/2/}

	2016					2017					2018		
	I	II	III	IV	AÑO	I	II	III	IV	AÑO	I	II	
<u>Organismos Internacionales</u>	-48	-22	-35	261	157	-138	-144	-2 742	-36	-3 060	-67	-62	Multilateral Organizations
Desembolsos	105	138	125	482	851	57	81	109	58	305	86	46	Disbursements
Amortización pagada	114	127	115	185	541	146	183	2 788	60	3 177	122	72	Paid Amortization
Intereses pagados	39	33	45	36	152	49	42	63	34	188	31	36	Paid Interests
<u>Club de París</u>	-31	-59	-30	-20	-140	-44	-48	-448	55	-485	-5	-12	Paris Club
Desembolsos	11	2	24	31	67	5	2	14	109	130	21	31	Disbursements
Amortización pagada	34	50	47	40	171	42	41	457	45	584	24	35	Paid Amortization
Intereses pagados	8	11	7	10	36	7	9	5	9	30	2	9	Paid Interests
<u>Bonos 3/</u>	926	-489	-216	-789	-567	339	1 824	-215	-224	1 725	-301	-493	Bonds 3/
Colocaciones	1 150	0	0	0	1 150	610	2 000	0	0	2 610	0	0	Issuances
Amortización pagada	0	298	0	611	909	0	0	0	0	0	0	266	Paid Amortization
Intereses pagados	224	191	216	178	809	271	176	215	224	885	301	228	Paid Interests
<u>Proveedores sin Seguro</u>	0	-2	0	-2	-4	0	-2	0	-2	-4	0	-2	Suppliers
Desembolsos	0	0	0	0	0	0	0	0	0	0	0	0	Disbursements
Amortización pagada	0	2	0	2	4	0	2	0	2	3	0	2	Paid Amortization
Intereses pagados	0	0	0	0	1	0	0	0	0	1	0	0	Paid Interests
<u>Banca Internacional</u>	-9	-48	-260	-9	-327	-300	-451	-4	-5	-761	-6	-9	Commercial Banks
Desembolsos	0	0	0	40	40	0	0	0	0	0	0	0	Disbursements
Amortización pagada	0	39	251	42	332	291	445	0	4	740	4	8	Paid Amortization
Intereses pagados	9	9	9	7	35	9	6	4	1	21	2	1	Paid Interests
<u>América Latina</u>	0	-1	0	0	-1	0	0	0	0	0	0	0	Latin America
Desembolsos	0	0	0	0	0	0	0	0	0	0	0	0	Disbursements
Amortización pagada	0	1	0	0	1	0	0	0	0	0	0	0	Paid Amortization
Intereses pagados	0	0	0	0	0	0	0	0	0	0	0	0	Paid Interests
<u>Otros bilaterales 4/</u>	0	0	0	0	0	0	0	0	0	0	0	0	Other bilateral 4/
Desembolsos	0	0	0	0	0	0	0	0	0	0	0	0	Disbursements
Amortización pagada	0	0	0	0	0	0	0	0	0	0	0	0	Paid Amortization
Intereses pagados	0	0	0	0	0	0	0	0	0	0	0	0	Paid Interests
<u>TOTAL</u>	838	-621	-541	-558	-881	-143	1 179	-3 409	-211	-2 584	-380	-579	TOTAL
Desembolsos / Colocaciones	1 266	140	149	552	2 108	672	2 083	123	167	3 045	107	77	Disbursements / Issuances
Amortización pagada	148	517	413	879	1 957	479	671	3 245	110	4 505	150	382	Paid Amortization
Intereses pagados	280	244	277	232	1 033	335	234	287	268	1 124	337	273	Paid Interests

1/ Preliminar. Información actualizada con datos al 17 de agosto de 2018 en la Nota Semanal N° 32 (23 de agosto de 2018). El calendario anual de publicación de estas estadísticas se presenta en la página vii de esta Nota.

2/ Deuda de mediano y largo plazo; excluye préstamos de apoyo a la balanza de pagos al BCRP. No incluye financiamiento extraordinario ni refinanciación.

3/ Los Bonos son clasificados de acuerdo al mercado donde fueron emitidos. Los Bonos Brady y Globales, emitidos en el exterior, son parte de la deuda pública externa, incluyendo aquellos adquiridos por residentes.

Desde el 2012 incluye los Bonos Corporativos de COFIDE y del 2013 los Bonos Corporativos del Fondo Mivienda.

4/ Deuda con países de Europa del Este, Rusia (ex socialistas) y República Popular China.

Fuente: MEF, BCRP.

Elaboración: Gerencia de Política Monetaria - Subgerencia de Política Económica.

CRÉDITOS CONCERTADOS POR FUENTE FINANCIERA, DESTINO Y PLAZO DE VENCIMIENTO /
COMMITTED LOANS BY FINANCIAL SOURCE, DESTINATION AND MATURITY

(Millones de US dólares)^{1/ 2/} / (Millions of US dollars)^{1/ 2/}

PERÍODO	FUENTE FINANCIERA / FINANCIAL SOURCE							DESTINO / USE				PLAZO VENCIMIENTO / MATURITY		TOTAL	PERIOD
	Organismos Internacionales Multilateral Organizations	Club de París Paris Club	Bonos Bonds	Proveedores sin seguro Suppliers	Banca Internacional Commercial Banks	América Latina Latin America	Otros bilaterales Other bilateral	Proyectos de Inversión Investment Projects	Libre Disponibilidad Free Disposal Funds	Importación de alimentos Food Imports	Defensa Defense	1-5 años 1-5 years	+ de 5 años more than 5 years		
	2016	3 006	363	2 435	0	40	0	0	822	5 023	0	0	77		
I	2 500	0	2 435	0	0	0	0	0	4 935	0	0	0	4 935	4 935	I
II	77	0	0	0	0	0	0	50	27	0	0	27	50	77	II
III	223	216	0	0	0	0	0	439	0	0	0	0	439	439	III
IV	206	147	0	0	40	0	0	332	60	0	0	50	342	392	IV
2017	120	0	2 610	0	0	0	0	2 120	610	0	0	0	2 730	2 730	2017
I	0	0	610	0	0	0	0	0	610	0	0	0	610	610	I
II	0	0	2 000	0	0	0	0	2 000	0	0	0	0	2 000	2 000	II
III	120	0	0	0	0	0	0	120	0	0	0	0	120	120	III
IV	0	0	0	0	0	0	0	0	0	0	0	0	0	0	IV
2018	0	0	0	0	0	0	0	0	0	0	0	0	0	0	2018
I	0	0	0	0	0	0	0	0	0	0	0	0	0	0	I
II	65	0	0	0	0	0	0	65	0	0	0	0	65	65	II

1/ Preliminar. Información actualizada con datos al 17 de agosto de 2018 en la Nota Semanal N° 32 (23 de agosto de 2018). El calendario anual de publicación de estas estadísticas se presenta en la página vii de esta Nota.

2/ Deuda de mediano y largo plazo; excluye préstamos de apoyo a la balanza de pagos al BCRP.

Fuente: MEF, BCRP.

Elaboración: Gerencia de Política Monetaria - Subgerencia de Política Económica

OPERACIONES DEL SECTOR PÚBLICO NO FINANCIERO /
OPERATIONS OF THE NON FINANCIAL PUBLIC SECTOR

(Millones de soles) ^{1/} / (Millions of soles) ^{1/}

	2016					2017					2018		
	I	II	III	IV	AÑO	I	II	III	IV	AÑO	I	II	
1. Ingresos corrientes del gobierno general	31 331	31 567	28 767	30 831	122 495	32 500	30 852	29 283	33 812	126 446	35 236	39 280	1. Current revenues of the General Government
a. Ingresos tributarios	24 249	23 324	21 354	23 294	92 221	23 140	22 458	21 837	26 040	93 475	26 435	29 433	a. Tax revenue
b. Ingresos no tributarios	7 082	8 243	7 413	7 537	30 275	9 360	8 394	7 446	7 772	32 971	8 801	9 847	b. Non-tax revenue
2. Gastos no financieros del gobierno general	27 078	30 638	33 112	40 467	131 295	27 471	32 034	35 205	45 801	140 512	29 283	34 848	2. Non-financial of the General Government
a. Corriente	22 168	23 869	25 150	29 418	100 605	21 957	25 440	26 560	33 480	107 436	24 167	26 976	a. Current
b. Capital	4 910	6 769	7 963	11 048	30 690	5 514	6 595	8 646	12 322	33 076	5 116	7 871	b. Capital
<i>Formación Bruta de Capital</i>	<i>4 144</i>	<i>5 883</i>	<i>6 761</i>	<i>9 963</i>	<i>26 752</i>	<i>3 717</i>	<i>5 600</i>	<i>7 685</i>	<i>10 886</i>	<i>27 888</i>	<i>4 185</i>	<i>7 067</i>	<i>Gross capital formation</i>
<i>Gobierno Nacional</i>	<i>1 657</i>	<i>2 104</i>	<i>2 393</i>	<i>3 257</i>	<i>9 411</i>	<i>1 190</i>	<i>1 896</i>	<i>2 623</i>	<i>3 872</i>	<i>9 581</i>	<i>1 491</i>	<i>2 079</i>	<i>National Government</i>
<i>Gobiernos Regionales</i>	<i>780</i>	<i>1 332</i>	<i>1 421</i>	<i>2 136</i>	<i>5 669</i>	<i>758</i>	<i>1 234</i>	<i>1 486</i>	<i>2 350</i>	<i>5 827</i>	<i>716</i>	<i>1 443</i>	<i>Regional Government</i>
<i>Gobiernos Locales</i>	<i>1 707</i>	<i>2 447</i>	<i>2 946</i>	<i>4 570</i>	<i>11 671</i>	<i>1 769</i>	<i>2 470</i>	<i>3 576</i>	<i>4 665</i>	<i>12 480</i>	<i>1 978</i>	<i>3 545</i>	<i>Local Government</i>
<i>Otros gastos de capital</i>	<i>765</i>	<i>886</i>	<i>1 201</i>	<i>1 085</i>	<i>3 938</i>	<i>1 797</i>	<i>995</i>	<i>961</i>	<i>1 435</i>	<i>5 188</i>	<i>931</i>	<i>805</i>	<i>Others capital expenditure</i>
3. Otros 2/	607	-373	-496	-160	-422	-57	-644	882	489	669	143	-878	3. Others 2/
4. Resultado Primario (=1-2+3)	4 860	556	-4 841	-9 796	-9 221	4 972	-1 826	-5 041	-11 501	-13 397	6 096	3 554	4. Primary Balance (=1-2+3)
5. Intereses	2 516	974	2 683	1 005	7 178	3 146	855	3 356	979	8 336	3 925	1 006	5. Interest payments
6. Resultado Económico (=4-5)	2 344	-418	-7 524	-10 801	-16 399	1 825	-2 681	-8 397	-12 480	-21 733	2 171	2 548	6. Overall balance (=4-5)

1/ Preliminar. Información actualizada con datos al 17 de agosto de 2018 en la Nota Semanal N° 32 (23 de agosto de 2018).

2/ Incluye ingresos de capital del Gobierno General y resultado primario de empresas estatales.

Fuente: MEF, BN, Sunat, EsSalud, sociedades de beneficencia pública y empresas estatales.

Elaboración: Gerencia de Política Monetaria - Subgerencia de Política Económica

**AHORRO EN CUENTA CORRIENTE DEL SECTOR PÚBLICO NO FINANCIERO /
CURRENT ACCOUNT SAVING OF THE NON-FINANCIAL PUBLIC SECTOR**

(Millones de soles) ^{1/2/3/} / (Millions of soles) ^{1/2/3/}

	2016					2017					2018		
	I	II	III	IV	AÑO	I	II	III	IV	AÑO	I	II	
I. AHORRO EN CUENTA CORRIENTE (1+2)	8 457	7 139	1 374	1 002	17 972	6 905	4 633	700	378	12 616	7 667	11 433	I. CURRENT ACCOUNT SAVING (1+2)
1. Gobierno Central	5 274	5 415	-661	-824	9 204	6 244	3 539	-2 495	-2 223	5 065	5 359	9 844	1. Central Government
a. Ingresos Corrientes 4/	25 882	25 848	23 428	25 486	100 644	27 046	25 467	23 993	28 435	104 942	29 165	33 438	a. Current Revenue 4/
b. Gastos Corrientes	20 608	20 433	24 089	26 310	91 440	20 801	21 929	26 488	30 659	99 876	23 806	23 593	b. Current Expenditure
- No Financieros	18 239	19 558	21 552	25 424	84 773	17 898	21 123	23 292	29 880	92 194	20 059	22 818	- Non-Financial
- Financieros	2 370	876	2 537	885	6 667	2 903	805	3 196	778	7 682	3 748	776	- Financial
2. Otras entidades 5/ 6/	3 183	1 724	2 035	1 826	8 768	661	1 094	3 194	2 602	7 551	2 308	1 589	2. Other entities 5/ 6/
II. INGRESOS DE CAPITAL	-19	241	370	410	1 002	376	583	378	211	1 548	394	225	II. CAPITAL REVENUE
III. GASTOS DE CAPITAL	6 094	7 798	9 267	12 213	35 373	5 456	7 897	9 474	13 069	35 897	5 890	9 110	III. CAPITAL EXPENDITURE
1. Inversión pública	5 331	6 874	8 042	10 944	31 191	4 850	6 558	8 663	11 790	31 862	4 944	8 183	1. Public Investment
2. Otros	764	924	1 225	1 269	4 182	606	1 339	811	1 279	4 035	946	928	2. Others
IV. RESULTADO ECONÓMICO (I+II-III)	2 344	-418	-7 524	-10 801	-16 399	1 825	-2 681	-8 397	-12 480	-21 733	2 171	2 548	IV. OVERALL BALANCE (I+II-III)
V. FINANCIAMIENTO NETO (1+2+3)	-2 344	418	7 524	10 801	16 399	-1 825	2 681	8 397	12 480	21 733	-2 171	-2 548	V. NET FINANCING (1+2+3)
1. Externo	4 261	-139	1 304	-1 122	4 304	-348	-37	-9 993	14	-10 363	133	180	1. Foreign
2. Interno	-6 624	545	3 275	11 912	9 109	-1 485	2 710	18 389	12 432	32 045	-2 313	-2 752	2. Domestic
3. Privatización	19	12	2 944	11	2 987	8	8	1	34	51	9	24	3. Privatization

1/ Comprende las operaciones del gobierno general y de las empresas estatales no financieras. No incluye el resultado de las entidades estatales financieras.

2/ Preliminar. Información actualizada con datos al 17 de agosto de 2018 en la Nota Semanal N° 32 (23 de agosto de 2018). Desde la edición N°19 de 2003 se incorpora mejoras metodológicas referidas al registro de las multas las que se incorporan a los ingresos tributarios (anteriormente no tributarios), asimismo en relación al registro del gasto del gobierno central el que incorpora información procesada del Sistema Integrado de Administración Financiera. El calendario anual de publicación de estas estadísticas se presenta en la página vii de esta Nota.

3/ Debido al redondeo de los datos parciales, los totales pueden diferir de la suma de las partes.

4/ A partir de la Nota Semanal N° 12 del 26 de marzo de 2010, se ha incorporado el cambio metodológico en el registro de las devoluciones de impuestos establecido por la Sunat en la Nota Tributaria correspondiente a enero 2010 (publicada en marzo 2010 - página 14), según el cual se sustituyen las devoluciones registradas de acuerdo a su fecha de solicitud por las correspondientes a la fecha de emisión de las mismas.

5/ Desde la edición N°19 de 2004 se excluye del gasto no financiero la redención de Bonos de Reconocimiento la que desde entonces se contabiliza como amortización de la deuda pública interna.

6/ Desde la edición N°19 de 2004 incluye el registro de los intereses devengados por los Bonos de Reconocimiento, debido al efecto de la indexación del saldo adeudado al IPC.

Fuente: MEF, BN, Sunat, Essalud, sociedades de beneficencia pública, gobiernos locales, empresas estatales e instituciones públicas.

Elaboración: Gerencia de Política Monetaria - Subgerencia de Política Económica

**RESULTADO PRIMARIO DEL SECTOR PÚBLICO NO FINANCIERO /
PRIMARY BALANCE OF THE NON-FINANCIAL PUBLIC SECTOR**

(Millones de soles) ^{1/2/} / (Millions of soles) ^{1/2/}

	2016					2017					2018		
	I	II	III	IV	AÑO	I	II	III	IV	AÑO	I	II	
I. RESULTADO PRIMARIO	4 860	556	-4 841	-9 796	-9 221	4 972	-1 826	-5 041	-11 501	-13 397	6 096	3 554	I. PRIMARY BALANCE
1. Resultado Primario del Gobierno Central	3 915	1 177	-3 830	-9 574	-8 312	4 860	-1 604	-6 515	-11 637	-14 897	4 501	5 032	1. Central Government Primary Balance
a. Ingresos corrientes 3/	25 882	25 848	23 428	25 486	100 644	27 046	25 467	23 993	28 435	104 942	29 165	33 438	a. Current revenues 3/
i. Ingresos tributarios	23 305	22 697	20 727	22 641	89 369	22 190	21 849	21 291	25 383	90 713	25 448	28 786	i. Tax revenues
ii. No tributarios	2 577	3 151	2 701	2 845	11 275	4 856	3 618	2 702	3 053	14 229	3 718	4 652	ii. Non-tax revenues
b. Gasto no financiero	21 915	24 908	27 614	35 434	109 871	22 569	27 480	30 900	40 273	121 221	25 066	28 630	b. Non-financial expenditure
i. Corriente	18 239	19 558	21 552	25 424	84 773	17 898	21 123	23 292	29 880	92 194	20 059	22 818	i. Current
ii. Capital	3 676	5 350	6 062	10 009	25 098	4 670	6 357	7 608	10 393	29 027	5 007	5 813	ii. Capital
c. Ingresos de capital	- 52	237	356	373	915	383	408	391	200	1 383	402	224	c. Capital revenues
2. Resultado Primario de Otras Entidades 4/	944	- 621	-1 011	- 221	- 909	112	- 222	1 474	136	1 500	1 594	-1 478	2. Primary Balance of Other Entities 4/
II. INTERESES	2 516	974	2 683	1 005	7 178	3 146	855	3 356	979	8 336	3 925	1 006	II. INTEREST PAYMENTS
1. Deuda externa	762	760	734	749	3 005	919	720	698	844	3 181	856	857	1. Foreign debt
2. Deuda interna 5/	1 754	214	1 949	256	4 173	2 227	134	2 658	135	5 155	3 069	149	2. Domestic debt 5/
III. RESULTADO ECONÓMICO (I-II)	2 344	- 418	-7 524	-10 801	-16 399	1 825	-2 681	-8 397	-12 480	-21 733	2 171	2 548	III. OVERALL BALANCE (I-II)
IV. FINANCIAMIENTO NETO	-2 344	418	7 524	10 801	16 399	-1 825	2 681	8 397	12 480	21 733	-2 171	-2 548	VI. NET FINANCING
1. Externo	4 261	- 139	1 304	-1 122	4 304	- 348	- 37	-9 993	14	-10 363	133	180	1. Foreign
(Millones US \$)	\$1 242	-\$ 43	\$ 389	-\$ 332	\$1 257	-\$ 106	-\$ 12	-\$3 080	\$ 5	-\$3 194	\$ 42	\$ 53	(Millions of US \$)
a. Desembolsos	\$1 266	\$ 113	\$ 133	\$ 487	\$1 999	\$ 62	\$2 083	\$ 122	\$ 167	\$2 434	\$ 91	\$ 50	a. Disbursements
b. Amortización	-\$ 147	-\$ 475	-\$ 202	-\$ 848	-\$1 672	-\$ 230	-\$ 600	-\$3 245	-\$ 101	-\$4 175	-\$ 146	-\$ 94	b. Amortization
c. Otros 6/	\$ 123	\$ 320	\$ 459	\$ 29	\$ 930	\$ 62	-\$1 495	\$ 42	-\$ 62	-\$1 453	\$ 97	\$ 98	c. Others 6/
2. Interno	-6 624	545	3 275	11 912	9 109	-1 485	2 710	18 389	12 432	32 045	-2 313	-2 752	2. Domestic
3. Privatización	19	12	2 944	11	2 987	8	8	1	34	51	9	24	3. Privatization

1/ Comprende las operaciones del gobierno general y de las empresas estatales no financieras. No incluye el resultado de las entidades estatales financieras.

2/ Preliminar. Información actualizada con datos al 17 de agosto de 2018 en la Nota Semanal N° 32 (23 de agosto de 2018). Desde la edición N°19 de 2003 se incorpora mejoras metodológicas referidas al registro de las multas las que se incorporan a los ingresos tributarios (anteriormente no tributarios), asimismo en relación al registro del gasto del gobierno central el que incorpora información procesada del Sistema Integrado de Administración Financiera. El calendario anual de publicación de estas estadísticas se presenta en la página vii de esta Nota.

3/ A partir de la Nota Semanal N° 12 del 26 de marzo de 2010, se ha incorporado el cambio metodológico en el registro de las devoluciones de impuestos establecido por la Sunat en la Nota Tributaria correspondiente a enero 2010 (publicada en marzo 2010 - página 14), según el cual se sustituyen las devoluciones registradas de acuerdo a su fecha de solicitud por las correspondientes a la fecha de emisión de las mismas.

4/ Desde la edición N°19 de 2004 se excluye del gasto no financiero la redención de Bonos de Reconocimiento la que desde entonces se contabiliza como amortización de la deuda pública interna.

5/ Desde la edición N°19 de 2004 incluye el registro de los intereses devengados por los Bonos de Reconocimiento, debido al efecto de la indexación del saldo adeudado al IPC.

6/ Incluye financiamiento excepcional y financiamiento de corto plazo.

Fuente: MEF, BN, Sunat, Essalud, sociedades de beneficencia pública, gobiernos locales e instituciones públicas.

Elaboración: Gerencia de Política Monetaria - Subgerencia de Política Económica

**OPERACIONES DEL SECTOR PÚBLICO NO FINANCIERO /
OPERATIONS OF THE NON FINANCIAL PUBLIC SECTOR**

(Porcentaje del PBI)^{1/} / (Percentage of GDP)^{1/}

	2016					2017					2018		
	I	II	III	IV	AÑO	I	II	III	IV	AÑO	I	II	
1. Ingresos corrientes del gobierno general	20,6	19,4	17,3	17,6	18,7	20,1	17,9	16,4	18,1	18,1	20,5	20,9	1. Current revenues of the General Government
a. Ingresos tributarios	15,9	14,3	12,8	13,3	14,0	14,3	13,0	12,3	14,0	13,4	15,4	15,7	a. Tax revenue
b. Ingresos no tributarios	4,7	5,1	4,4	4,3	4,6	5,8	4,9	4,2	4,2	4,7	5,1	5,2	b. Non-tax revenue
2. Gastos no financieros del gobierno general	17,8	18,8	19,9	23,1	20,0	17,0	18,6	19,8	24,6	20,1	17,0	18,6	2. Non-financial of the General Government
a. Corriente	14,6	14,7	15,1	16,8	15,3	13,6	14,7	14,9	18,0	15,4	14,1	14,4	a. Current
b. Capital	3,2	4,2	4,8	6,3	4,7	3,4	3,8	4,9	6,6	4,7	3,0	4,2	b. Capital
<i>Formación Bruta de Capital</i>	2,7	3,6	4,1	5,7	4,1	2,3	3,2	4,3	5,8	4,0	2,4	3,8	<i>Gross capital formation</i>
<i>Gobierno Nacional</i>	1,1	1,3	1,4	1,9	1,4	0,7	1,1	1,5	2,1	1,4	0,9	1,1	<i>National Government</i>
<i>Gobiernos Regionales</i>	0,5	0,8	0,9	1,2	0,9	0,5	0,7	0,8	1,3	0,8	0,4	0,8	<i>Regional Government</i>
<i>Gobiernos Locales</i>	1,1	1,5	1,8	2,6	1,8	1,1	1,4	2,0	2,5	1,8	1,2	1,9	<i>Local Government</i>
<i>Otros gastos de capital</i>	0,5	0,5	0,7	0,6	0,6	1,1	0,6	0,5	0,8	0,7	0,5	0,4	<i>Others capital expenditure</i>
3. Otros 2/	0,4	-0,2	-0,3	-0,1	-0,1	0,0	-0,4	0,5	0,3	0,1	0,1	-0,5	3. Others 2/
4. Resultado Primario (=1-2+3)	3,2	0,3	-2,9	-5,6	-1,4	3,1	-1,1	-2,8	-6,2	-1,9	3,5	1,9	4. Primary Balance (=1-2+3)
5. Intereses	1,7	0,6	1,6	0,6	1,1	1,9	0,5	1,9	0,5	1,2	2,3	0,5	5. Interest payments
6. Resultado Económico (=4-5)	1,5	-0,3	-4,5	-6,2	-2,5	1,1	-1,6	-4,7	-6,7	-3,1	1,3	1,4	6. Overall balance (=4-5)

1/ Preliminar. Información actualizada con datos al 17 de agosto de 2018 en la Nota Semanal N° 32 (23 de agosto de 2018).

2/ Incluye ingresos de capital del Gobierno General y resultado primario de empresas estatales.

Fuente: MEF, BN, Sunat, EsSalud, sociedades de beneficencia pública y empresas estatales.

Elaboración: Gerencia de Política Monetaria - Subgerencia de Política Económica

AHORRO EN CUENTA CORRIENTE DEL SECTOR PÚBLICO NO FINANCIERO /
CURRENT ACCOUNT SAVING OF THE NON-FINANCIAL PUBLIC SECTOR (Percentage of GDP)
(Porcentaje del PBI)^{1/2/3/} / (Percentage of GDP)^{1/2/3/}

	2016					2017					2018		
	I	II	III	IV	AÑO	I	II	III	IV	AÑO	I	II	
I. AHORRO EN CUENTA CORRIENTE (1+2)	5,6	4,4	0,8	0,6	2,7	4,3	2,7	0,4	0,2	1,8	4,5	6,1	I. CURRENT ACCOUNT SAVING (1+2)
1. Gobierno Central	3,5	3,3	-0,4	-0,5	1,4	3,9	2,1	-1,4	-1,2	0,7	3,1	5,2	1. Central Government
a. Ingresos Corrientes 4/	17,0	15,9	14,1	14,5	15,3	16,7	14,8	13,5	15,3	15,0	17,0	17,8	a. Current Revenue 4/
b. Gastos Corrientes	13,6	12,6	14,5	15,0	13,9	12,9	12,7	14,9	16,5	14,3	13,9	12,6	b. Current Expenditure
- No Financieros	12,0	12,0	12,9	14,5	12,9	11,1	12,2	13,1	16,0	13,2	11,7	12,2	- Non-Financial
- Financieros	1,6	0,5	1,5	0,5	1,0	1,8	0,5	1,8	0,4	1,1	2,2	0,4	- Financial
2. Otras entidades 5/ 6/	2,1	1,1	1,2	1,0	1,3	0,4	0,6	1,8	1,4	1,1	1,3	0,8	2. Other entities 5/ 6/
II. INGRESOS DE CAPITAL	0,0	0,1	0,2	0,2	0,2	0,2	0,3	0,2	0,1	0,2	0,2	0,1	II. CAPITAL REVENUE
III. GASTOS DE CAPITAL	4,0	4,8	5,6	7,0	5,4	3,4	4,6	5,3	7,0	5,1	3,4	4,9	III. CAPITAL EXPENDITURE
1. Inversión pública	3,5	4,2	4,8	6,2	4,7	3,0	3,8	4,9	6,3	4,6	2,9	4,4	1. Public Investment
2. Otros	0,5	0,6	0,7	0,7	0,6	0,4	0,8	0,5	0,7	0,6	0,6	0,5	2. Others
IV. RESULTADO ECONÓMICO (I+II-III)	1,5	-0,3	-4,5	-6,2	-2,5	1,1	-1,6	-4,7	-6,7	-3,1	1,3	1,4	IV. OVERALL BALANCE (I+II-III)
V. FINANCIAMIENTO NETO (1+2+3)	-1,5	0,3	4,5	6,2	2,5	-1,1	1,6	4,7	6,7	3,1	-1,3	-1,4	V. NET FINANCING (1+2+3)
1. Externo	2,8	-0,1	0,8	-0,6	0,7	-0,2	0,0	-5,6	0,0	-1,5	0,1	0,1	1. Foreign
2. Interno	-4,4	0,3	2,0	6,8	1,4	-0,9	1,6	10,3	6,7	4,6	-1,3	-1,5	2. Domestic
3. Privatización	0,0	0,0	1,8	0,0	0,5	0,0	0,0	0,0	0,0	0,0	0,0	0,0	3. Privatization

1/ Comprende las operaciones del gobierno general y de las empresas estatales no financieras. No incluye el resultado de las entidades estatales financieras.

2/ Preliminar. Información actualizada con datos al 17 de agosto de 2018 en la Nota Semanal N° 32 (23 de agosto de 2018). Desde la edición N°19 de 2003 se incorpora mejoras metodológicas referidas al registro de las multas las que se incorporan a los ingresos tributarios (anteriormente no tributarios), asimismo en relación al registro del gasto del gobierno central el que incorpora información procesada del Sistema Integrado de Administración Financiera. El calendario anual de publicación de estas estadísticas se presenta en la página vii de esta Nota.

3/ Debido al redondeo de los datos parciales, los totales pueden diferir de la suma de las partes.

4/ A partir de la Nota Semanal N° 12 del 26 de marzo de 2010, se ha incorporado el cambio metodológico en el registro de las devoluciones de impuestos establecido por la Sunat en la Nota Tributaria correspondiente a enero 2010 (publicada en marzo 2010 - página 14), según el cual se sustituyen las devoluciones registradas de acuerdo a su fecha de solicitud por las correspondientes a la fecha de emisión de las mismas.

5/ Desde la edición N°19 de 2004 se excluye del gasto no financiero la redención de Bonos de Reconocimiento la que desde entonces se contabiliza como amortización de la deuda pública interna.

6/ Desde la edición N°19 de 2004 incluye el registro de los intereses devengados por los Bonos de Reconocimiento, debido al efecto de la indexación del saldo adeudado al IPC.

Fuente: MEF, BN, Sunat, Essalud, sociedades de beneficencia pública, gobiernos locales, empresas estatales e instituciones públicas.

Elaboración: Gerencia de Política Monetaria - Subgerencia de Política Económica

RESULTADO PRIMARIO DEL SECTOR PÚBLICO NO FINANCIERO /
PRIMARY BALANCE OF THE NON-FINANCIAL PUBLIC SECTOR

(Porcentaje del PBI) ^{1/2/} / (Percentage of GDP) ^{1/2/}

	2016					2017					2018		
	I	II	III	IV	AÑO	I	II	III	IV	AÑO	I	II	
I. RESULTADO PRIMARIO	3,2	0,3	-2,9	-5,6	-1,4	3,1	-1,1	-2,8	-6,2	-1,9	3,5	1,9	I. PRIMARY BALANCE
1. Resultado Primario del Gobierno Central	2,6	0,7	-2,3	-5,5	-1,3	3,0	-0,9	-3,7	-6,2	-2,1	2,6	2,7	1. Central Government Primary Balance
a. Ingresos corrientes 3/	17,0	15,9	14,1	14,5	15,3	16,7	14,8	13,5	15,3	15,0	17,0	17,8	a. Current revenues 3/
i. Ingresos tributarios	15,3	13,9	12,4	12,9	13,6	13,7	12,7	12,0	13,6	13,0	14,8	15,3	i. Tax revenues
ii. No tributarios	1,7	1,9	1,6	1,6	1,7	3,0	2,1	1,5	1,6	2,0	2,2	2,5	ii. Non-tax revenues
b. Gasto no financiero	14,4	15,3	16,6	20,2	16,7	14,0	15,9	17,4	21,6	17,4	14,6	15,3	b. Non-financial expenditure
i. Corriente	12,0	12,0	12,9	14,5	12,9	11,1	12,2	13,1	16,0	13,2	11,7	12,2	i. Current
ii. Capital	2,4	3,3	3,6	5,7	3,8	2,9	3,7	4,3	5,6	4,2	2,9	3,1	ii. Capital
c. Ingresos de capital	0,0	0,1	0,2	0,2	0,1	0,2	0,2	0,2	0,1	0,2	0,2	0,1	c. Capital revenues
2. Resultado Primario de Otras Entidades 4/	0,6	-0,4	-0,6	-0,1	-0,1	0,1	-0,1	0,8	0,1	0,2	0,9	-0,8	2. Primary Balance of Other Entities 4/
II. INTERESES	1,7	0,6	1,6	0,6	1,1	1,9	0,5	1,9	0,5	1,2	2,3	0,5	II. INTEREST PAYMENTS
1. Deuda externa	0,5	0,5	0,4	0,4	0,5	0,6	0,4	0,4	0,5	0,5	0,5	0,5	1. Foreign debt
2. Deuda interna 5/	1,2	0,1	1,2	0,1	0,6	1,4	0,1	1,5	0,1	0,7	1,8	0,1	2. Domestic debt 5/
III. RESULTADO ECONÓMICO (I-II)	1,5	-0,3	-4,5	-6,2	-2,5	1,1	-1,6	-4,7	-6,7	-3,1	1,3	1,4	III. OVERALL BALANCE (I-II)
IV. FINANCIAMIENTO NETO	-1,5	0,3	4,5	6,2	2,5	-1,1	1,6	4,7	6,7	3,1	-1,3	-1,4	IV. NET FINANCING
1. Externo	2,8	-0,1	0,8	-0,6	0,7	-0,2	0,0	-5,6	0,0	-1,5	0,1	0,1	1. Foreign
a. Desembolsos	2,8	0,2	0,3	0,9	1,0	0,1	3,9	0,2	0,3	1,1	0,2	0,1	a. Disbursements
b. Amortización	-0,3	-1,0	-0,4	-1,6	-0,9	-0,5	-1,1	-5,9	-0,2	-1,9	-0,3	-0,2	b. Amortization
c. Otros 6/	0,3	0,7	0,9	0,1	0,5	0,1	-2,8	0,1	-0,1	-0,7	0,2	0,2	c. Others 6/
2. Interno	-4,4	0,3	2,0	6,8	1,4	-0,9	1,6	10,3	6,7	4,6	-1,3	-1,5	2. Domestic
3. Privatización	0,0	0,0	1,8	0,0	0,5	0,0	0,0	0,0	0,0	0,0	0,0	0,0	3. Privatization

1/ Comprende las operaciones del gobierno general y de las empresas estatales no financieras. No incluye el resultado de las entidades estatales financieras.

2/ Preliminar. Información actualizada con datos al 17 de agosto de 2018 en la Nota Semanal N° 32 (23 de agosto de 2018). Desde la edición N°19 de 2003 se incorpora mejoras metodológicas referidas al registro de las multas las que se incorporan a los ingresos tributarios (anteriormente no tributarios), asimismo en relación al registro del gasto del gobierno central el que incorpora información procesada del Sistema Integrado de Administración Financiera. El calendario anual de publicación de estas estadísticas se presenta en la página vii de esta Nota.

3/ A partir de la Nota Semanal N° 12 del 26 de marzo de 2010, se ha incorporado el cambio metodológico en el registro de las devoluciones de impuestos establecido por la Sunat en la Nota Tributaria correspondiente a enero 2010 (publicada en marzo 2010 - página 14), según el cual se sustituyen las devoluciones registradas de acuerdo a su fecha de solicitud por las correspondientes a la fecha de emisión de las mismas.

4/ Desde la edición N°19 de 2004 se excluye del gasto no financiero la redención de Bonos de Reconocimiento la que desde entonces se contabiliza como amortización de la deuda pública interna.

5/ Desde la edición N°19 de 2004 incluye el registro de los intereses devengados por los Bonos de Reconocimiento, debido al efecto de la indexación del saldo adeudado al IPC.

6/ Incluye financiamiento excepcional y financiamiento de corto plazo.

Fuente: MEF, BN, Sunat, Essalud, sociedades de beneficencia pública, gobiernos locales e instituciones públicas.

Elaboración: Gerencia de Política Monetaria - Subgerencia de Política Económica

**OPERACIONES DEL GOBIERNO GENERAL ^{1/} /
GENERAL GOVERNMENT OPERATIONS**

(Millones de soles) ^{1/} / (Millions of soles) ^{1/}

	2016					2017					2018		
	I	II	III	IV	AÑO	I	II	III	IV	AÑO	I	II	
I. INGRESOS CORRIENTES ^{2/}	31 331	31 567	28 767	30 831	122 495	32 500	30 852	29 283	33 812	126 446	35 236	39 280	I. CURRENT REVENUES ^{2/}
1. Ingresos tributarios	24 249	23 324	21 354	23 294	92 221	23 140	22 458	21 837	26 040	93 475	26 435	29 433	1. Tax revenue
2. Contribuciones	3 491	3 619	3 677	3 702	14 489	3 616	3 624	3 719	3 811	14 770	3 889	4 043	2. Contributions
3. Otros	3 591	4 624	3 735	3 835	15 785	5 744	4 769	3 727	3 961	18 202	4 913	5 804	3. Others
II. GASTOS NO FINANCIEROS	27 078	30 638	33 112	40 467	131 295	27 471	32 034	35 205	45 801	140 512	29 283	34 848	II. NON-FINANCIAL EXPENDITURE
1. Gastos corrientes ^{3/}	22 168	23 869	25 150	29 418	100 605	21 957	25 440	26 560	33 480	107 436	24 167	26 976	1. Current expenditure ^{3/}
2. Gastos de capital	4 910	6 769	7 963	11 048	30 690	5 514	6 595	8 646	12 322	33 076	5 116	7 871	2. Capital expenditure
III. INGRESOS DE CAPITAL	-51	237	357	373	917	384	408	384	200	1 376	403	224	III. CAPITAL REVENUES
IV. RESULTADO PRIMARIO	4 202	1 166	-3 988	-9 262	-7 883	5 412	-774	-5 539	-11 790	-12 690	6 355	4 656	IV. PRIMARY BALANCE
V. INTERESES ^{4/}	2 453	907	2 587	959	6 906	3 027	761	3 258	759	7 805	3 813	803	V. INTEREST PAYMENTS ^{4/}
VI. RESULTADO ECONÓMICO	1 749	259	-6 575	-10 222	-14 788	2 385	-1 535	-8 797	-12 549	-20 495	2 543	3 853	VI. OVERALL BALANCE
VII. FINANCIAMIENTO NETO	-1 749	-259	6 575	10 222	14 788	-2 385	1 535	8 797	12 549	20 495	-2 543	-3 853	VII. NET FINANCING (1+2+3)
1. Externo	3 813	-1 583	-180	-1 017	1 033	-510	-5 254	-9 058	220	-14 602	131	265	1. Foreign
(Millones US \$)	1 117	-477	-55	-301	283	-154	-1 608	-2 792	68	-4 486	40	81	(Millions of US \$)
a. Desembolsos	1 264	112	106	472	1 955	60	64	104	137	366	89	36	a. Disbursements
b. Amortización	-131	-472	-143	-803	-1 548	-169	-222	-3 238	-97	-3 726	-137	-91	b. Amortization
c. Otros ^{5/}	-17	-117	-19	30	-124	-46	-1 450	341	28	-1 126	88	136	c. Others ^{5/}
2. Interno	-5 581	1 312	3 810	11 227	10 768	-1 883	6 781	17 853	12 295	35 046	-2 682	-4 143	2. Domestic
3. Privatización	19	12	2 944	11	2 987	8	8	1	34	51	9	24	3. Privatization
Nota:													Note:
GASTOS CORRIENTES TOTALES ^{6/}	24 621	24 775	27 736	30 378	107 510	24 985	26 200	29 818	34 239	115 241	27 980	27 780	TOTAL CURRENT EXPENDITURE ^{6/}
AHORRO EN CUENTA CORRIENTE ^{7/}	6 710	6 791	1 031	453	14 985	7 515	4 652	-535	-427	11 205	7 256	11 500	CURRENT ACCOUNT SAVING ^{7/}

^{1/} Preliminar. Información actualizada con datos al 17 de agosto de 2018 en la Nota Semanal N° 32 (23 de agosto de 2018). Desde la edición N°19 de 2003 se incorpora mejoras metodológicas referidas al registro de las multas las que se incorporan a los ingresos tributarios (anteriormente no tributarios), asimismo en relación al registro del gasto del gobierno central el que incorpora información procesada del Sistema Integrado de Administración Financiera. El calendario anual de publicación de estas estadísticas se presenta en la página vii de esta Nota.

^{2/} A partir de la Nota Semanal N° 12 del 26 de marzo de 2010, se ha incorporado el cambio metodológico en el registro de las devoluciones de impuestos establecido por la Sunat en la Nota Tributaria correspondiente a enero 2010 (publicada en marzo 2010 - página 14), según el cual se sustituyen las devoluciones registradas de acuerdo a su fecha de solicitud por las correspondientes a la fecha de emisión de las mismas.

^{3/} Desde la edición N°19 de 2004 se excluye del gasto no financiero la redención de Bonos de Reconocimiento la que desde entonces se contabiliza como amortización de la deuda pública interna.

^{4/} Desde la edición N°19 de 2004 incluye el registro de los intereses devengados por los Bonos de Reconocimiento, debido al efecto de la indexación del saldo adeudado al IPC.

^{5/} Incluye financiamiento excepcional y financiamiento de corto plazo.

^{6/} Se obtiene de sumar los gastos corrientes no financieros más intereses.

^{7/} Se obtiene de la diferencia entre los ingresos corrientes y los gastos corrientes.

Fuente: MEF, BN, Sunat, Essalud, sociedades de beneficencia pública, gobiernos locales e instituciones públicas.

Elaboración: Gerencia de Política Monetaria - Subgerencia de Política Económica

OPERACIONES DEL GOBIERNO CENTRAL /
CENTRAL GOVERNMENT OPERATIONS(Millones de soles) ^{1/} / (Millions of soles) ^{1/}

	2016					2017					2018		
	I	II	III	IV	AÑO	I	II	III	IV	AÑO	I	II	
I. INGRESOS CORRIENTES 2/	25 882	25 848	23 428	25 486	100 644	27 046	25 467	23 993	28 435	104 942	29 165	33 438	I. CURRENT REVENUES 2/
II. GASTOS NO FINANCIEROS	21 915	24 908	27 614	35 434	109 871	22 569	27 480	30 900	40 273	121 221	25 066	28 630	II. NON-FINANCIAL EXPENDITURE
1. Gastos corrientes	18 239	19 558	21 552	25 424	84 773	17 898	21 123	23 292	29 880	92 194	20 059	22 818	1. Current expenditure
2. Gastos de capital	3 676	5 350	6 062	10 009	25 098	4 670	6 357	7 608	10 393	29 027	5 007	5 813	2. Capital expenditure
III. INGRESOS DE CAPITAL	-52	237	356	373	915	383	408	391	200	1 383	402	224	III. CAPITAL REVENUES
IV. RESULTADO PRIMARIO 3/	3 915	1 177	-3 830	-9 574	-8 312	4 860	-1 604	-6 515	-11 637	-14 897	4 501	5 032	IV. PRIMARY BALANCE 3/
V. INTERESES	2 370	876	2 537	885	6 667	2 903	805	3 196	778	7 682	3 748	776	V. INTEREST PAYMENTS
VI. RESULTADO ECONÓMICO	1 546	301	-6 367	-10 460	-14 979	1 957	-2 410	-9 711	-12 416	-22 579	754	4 256	VI. OVERALL BALANCE
VII. FINANCIAMIENTO NETO	-1 546	-301	6 367	10 460	14 979	-1 957	2 410	9 711	12 416	22 579	-754	-4 256	VII. NET FINANCING
1. Externo	3 872	-1 196	-118	-1 118	1 440	-358	-514	-10 166	129	-10 909	-155	-178	1. Foreign
(Millones US \$)	1 134	-360	-36	-331	407	-108	-158	-3 134	40	-3 360	-48	-55	(Millions of US \$)
a. Desembolsos	1 264	112	106	472	1 955	60	64	104	137	366	89	36	a. Disbursements
b. Amortización	-131	-472	-143	-803	-1 548	-169	-222	-3 238	-97	-3 726	-137	-91	b. Amortization
c. Otros 6/	0	0	0	0	0	0	0	0	0	0	0	0	c. Others 6/
2. Interno	-5 437	882	3 540	11 566	10 552	-1 607	2 916	19 876	12 252	33 438	-608	-4 102	2. Domestic
3. Privatización	19	12	2 944	11	2 987	8	8	1	34	51	9	24	3. Privatization
Nota: GASTOS NO FINANCIEROS NETO DE TRANSFERENCIAS A ENTIDADES PÚBLICAS	18 623	20 941	22 327	27 494	89 385	17 550	22 198	23 557	33 572	96 876	19 863	23 477	Note: NON-FINANCIAL EXPENDITURE NET OF TRANSFERS TO PUBLIC ENTITIES
GASTOS CORRIENTES TOTALES 4/	20 608	20 433	24 089	26 310	91 440	20 801	21 929	26 488	30 659	99 876	23 806	23 593	TOTAL CURRENT EXPENDITURE 4/
AHORRO EN CUENTA CORRIENTE 5/	5 274	5 415	-661	-824	9 204	6 244	3 539	-2 495	-2 223	5 065	5 359	9 844	CURRENT ACCOUNT SAVING 5/

1/ Preliminar. Información actualizada con datos al 17 de agosto de 2018 en la Nota Semanal N° 32 (23 de agosto de 2018). Desde la edición N°19 de 2003 se incorpora mejoras metodológicas referidas al registro

de las multas las que se incorporan a los ingresos tributarios (anteriormente no tributarios), asimismo en relación al registro del gasto del gobierno central el que incorpora información procesada del Sistema Integrado de Administración Financiera. El calendario anual de publicación de estas estadísticas se presenta en la página vii de esta Nota.

2/ A partir de la Nota Semanal N° 12 del 26 de marzo de 2010, se ha incorporado el cambio metodológico en el registro de las devoluciones de impuestos establecido por la Sunat en la Nota Tributaria correspondiente a enero 2010 (publicada en marzo 2010 - página 14), según el cual se sustituyen las devoluciones registradas de acuerdo a su fecha de solicitud por las correspondientes a la fecha de emisión de las mismas.

3/ Resulta de excluir del resultado económico los intereses.

4/ Se obtiene de sumar los gastos corrientes no financieros más intereses.

5/ Se obtiene de la diferencia entre los ingresos corrientes y los gastos corrientes

6/ Incluye financiamiento excepcional y financiamiento de corto plazo.

Fuente: MEF, BN y Sunat.

Elaboración: Gerencia de Política Monetaria - Subgerencia de Política Económica

OPERACIONES DEL GOBIERNO GENERAL /
GENERAL GOVERNMENT OPERATIONS
(Porcentaje del PBI) ^{1/} / (Percentage of GDP) ^{1/}

	2016					2017					2018		
	I	II	III	IV	AÑO	I	II	III	IV	AÑO	I	II	
I. INGRESOS CORRIENTES 2/	20,6	19,4	17,3	17,6	18,7	20,1	17,9	16,4	18,1	18,1	20,5	20,9	I. CURRENT REVENUES 2/
1. Ingresos tributarios	15,9	14,3	12,8	13,3	14,0	14,3	13,0	12,3	14,0	13,4	15,4	15,7	1. Tax revenue
2. Contribuciones	2,3	2,2	2,2	2,1	2,2	2,2	2,1	2,1	2,0	2,1	2,3	2,2	2. Contributions
3. Otros	2,4	2,8	2,2	2,2	2,4	3,6	2,8	2,1	2,1	2,6	2,9	3,1	3. Others
II. GASTOS NO FINANCIEROS	17,8	18,8	19,9	23,1	20,0	17,0	18,6	19,8	24,6	20,1	17,0	18,6	II. NON-FINANCIAL EXPENDITURE
1. Gastos corrientes 3/	14,6	14,7	15,1	16,8	15,3	13,6	14,7	14,9	18,0	15,4	14,1	14,4	1. Current expenditure 3/
2. Gastos de capital	3,2	4,2	4,8	6,3	4,7	3,4	3,8	4,9	6,6	4,7	3,0	4,2	2. Capital expenditure
III. INGRESOS DE CAPITAL	0,0	0,1	0,2	0,2	0,1	0,2	0,2	0,2	0,1	0,2	0,2	0,1	III. CAPITAL REVENUES
IV. RESULTADO PRIMARIO	2,8	0,7	-2,4	-5,3	-1,2	3,3	-0,4	-3,1	-6,3	-1,8	3,7	2,5	IV. PRIMARY BALANCE
V. INTERESES 4/	1,6	0,6	1,6	0,5	1,1	1,9	0,4	1,8	0,4	1,1	2,2	0,4	V. INTEREST PAYMENTS 4/
VI. RESULTADO ECONÓMICO	1,2	0,2	-3,9	-5,8	-2,3	1,5	-0,9	-4,9	-6,7	-2,9	1,5	2,1	VI. OVERALL BALANCE
VII. FINANCIAMIENTO NETO	-1,2	-0,2	3,9	5,8	2,3	-1,5	0,9	4,9	6,7	2,9	-1,5	-2,1	VII. NET FINANCING (1+2+3)
1. Externo	2,5	-1,0	-0,1	-0,6	0,2	-0,3	-3,0	-5,1	0,1	-2,1	0,1	0,1	1. Foreign
a. Desembolsos	2,8	0,2	0,2	0,9	1,0	0,1	0,1	0,2	0,2	0,2	0,2	0,1	a. Disbursements
b. Amortización	-0,3	-1,0	-0,3	-1,6	-0,8	-0,3	-0,4	-5,9	-0,2	-1,7	-0,3	-0,2	b. Amortization
c. Otros 5/	0,0	-0,2	0,0	0,1	-0,1	-0,1	-2,7	0,6	0,0	-0,5	0,2	0,2	c. Others 5/
2. Interno	-3,7	0,8	2,3	6,4	1,6	-1,2	3,9	10,0	6,6	5,0	-1,6	-2,2	2. Domestic
3. Privatización	0,0	0,0	1,8	0,0	0,5	0,0	0,0	0,0	0,0	0,0	0,0	0,0	3. Privatization
Nota:													Note:
GASTOS CORRIENTES TOTALES 6/	16,2	15,2	16,6	17,3	16,4	15,5	15,2	16,7	18,4	16,5	16,3	14,8	TOTAL CURRENT EXPENDITURE 6/
AHORRO EN CUENTA CORRIENTE 7/	4,4	4,2	0,6	0,3	2,3	4,6	2,7	-0,3	-0,2	1,6	4,2	6,1	CURRENT ACCOUNT SAVING 7/

1/ Preliminar. Información actualizada con datos al 17 de agosto de 2018 en la Nota Semanal N° 32 (23 de agosto de 2018). Desde la edición N°19 de 2003 se incorpora mejoras metodológicas referidas al registro de las multas las que se incorporan a los ingresos tributarios (anteriormente no tributarios), asimismo en relación al registro del gasto del gobierno central el que incorpora información procesada del Sistema Integrado de Administración Financiera. El calendario anual de publicación de estas estadísticas se presenta en la página vii de esta Nota.

2/ A partir de la Nota Semanal N° 12 del 26 de marzo de 2010, se ha incorporado el cambio metodológico en el registro de las devoluciones de impuestos establecido por la Sunat en la Nota Tributaria correspondiente a enero 2010 (publicada en marzo 2010 - página 14), según el cual se sustituyen las devoluciones registradas de acuerdo a su fecha de solicitud por las correspondientes a la fecha de emisión de las mismas.

3/ Desde la edición N°19 de 2004 se excluye del gasto no financiero la redención de Bonos de Reconocimiento la que desde entonces se contabiliza como amortización de la deuda pública interna.

4/ Desde la edición N°19 de 2004 incluye el registro de los intereses devengados por los Bonos de Reconocimiento, debido al efecto de la indexación del saldo adeudado al IPC.

5/ Incluye financiamiento excepcional y financiamiento de corto plazo.

6/ Se obtiene de sumar los gastos corrientes no financieros más intereses.

7/ Se obtiene de la diferencia entre los ingresos corrientes y los gastos corrientes.

Fuente: MEF, BN, Sunat, Essalud, sociedades de beneficencia pública, gobiernos locales e instituciones públicas.

Elaboración: Gerencia de Política Monetaria - Subgerencia de Política Económica

OPERACIONES DEL GOBIERNO CENTRAL /
CENTRAL GOVERNMENT OPERATIONS
(Porcentaje del PBI) ^{1/} / (Percentage of GDP) ^{1/}

	2016					2017					2018		
	I	II	III	IV	AÑO	I	II	III	IV	AÑO	I	II	
I. INGRESOS CORRIENTES 2/	17,0	15,9	14,1	14,5	15,3	16,7	14,8	13,5	15,3	15,0	17,0	17,8	I. CURRENT REVENUES 2/
II. GASTOS NO FINANCIEROS	14,4	15,3	16,6	20,2	16,7	14,0	15,9	17,4	21,6	17,4	14,6	15,3	II. NON-FINANCIAL EXPENDITURE
1. Gastos corrientes	12,0	12,0	12,9	14,5	12,9	11,1	12,2	13,1	16,0	13,2	11,7	12,2	1. Current expenditure
2. Gastos de capital	2,4	3,3	3,6	5,7	3,8	2,9	3,7	4,3	5,6	4,2	2,9	3,1	2. Capital expenditure
III. INGRESOS DE CAPITAL	0,0	0,1	0,2	0,2	0,1	0,2	0,2	0,2	0,1	0,2	0,2	0,1	III. CAPITAL REVENUES
IV. RESULTADO PRIMARIO 3/	2,6	0,7	-2,3	-5,5	-1,3	3,0	-0,9	-3,7	-6,2	-2,1	2,6	2,7	IV. PRIMARY BALANCE 3/
V. INTERESES	1,6	0,5	1,5	0,5	1,0	1,8	0,5	1,8	0,4	1,1	2,2	0,4	V. INTEREST PAYMENTS
VI. RESULTADO ECONÓMICO	1,0	0,2	-3,8	-6,0	-2,3	1,2	-1,4	-5,5	-6,7	-3,2	0,4	2,3	VI. OVERALL BALANCE
VII. FINANCIAMIENTO NETO	-1,0	-0,2	3,8	6,0	2,3	-1,2	1,4	5,5	6,7	3,2	-0,4	-2,3	VII. NET FINANCING
1. Externo	2,5	-0,7	-0,1	-0,6	0,2	-0,2	-0,3	-5,7	0,1	-1,6	-0,1	-0,1	1. Foreign
a. Desembolsos	2,8	0,2	0,2	0,9	1,0	0,1	0,1	0,2	0,2	0,2	0,2	0,1	a. Disbursements
b. Amortización	-0,3	-1,0	-0,3	-1,6	-0,8	-0,3	-0,4	-5,9	-0,2	-1,7	-0,3	-0,2	b. Amortization
c. Otros 6/	0,0	0,0	0,0	0,0	0,0	0,0	0,0	0,0	0,0	0,0	0,0	0,0	c. Others 6/
2. Interno	-3,6	0,5	2,1	6,6	1,6	-1,0	1,7	11,2	6,6	4,8	-0,4	-2,2	2. Domestic
3. Privatización	0,0	0,0	1,8	0,0	0,5	0,0	0,0	0,0	0,0	0,0	0,0	0,0	3. Privatization
Nota:												Note:	
GASTOS NO FINANCIEROS NETO DE TRANSFERENCIAS A ENTIDADES PÚBLICAS	12,2	12,9	13,4	15,7	13,6	10,9	12,9	13,2	18,0	13,9	11,6	12,5	NON-FINANCIAL EXPENDITURE NET OF TRANSFERS TO PUBLIC ENTITIES
GASTOS CORRIENTES TOTALES 4/	13,6	12,6	14,5	15,0	13,9	12,9	12,7	14,9	16,5	14,3	13,9	12,6	TOTAL CURRENT EXPENDITURE 4/
AHORRO EN CUENTA CORRIENTE 5/	3,5	3,3	-0,4	-0,5	1,4	3,9	2,1	-1,4	-1,2	0,7	3,1	5,2	CURRENT ACCOUNT SAVING 5/

1/ Preliminar. Información actualizada con datos al 17 de agosto de 2018 en la Nota Semanal N° 32 (23 de agosto de 2018). Desde la edición N° 19 de 2003 se incorpora mejoras metodológicas referidas al registro de las multas las que se incorporan a los ingresos tributarios (anteriormente no tributarios), asimismo en relación al registro del gasto del gobierno central el que incorpora información procesada del Sistema Integrado de Administración Financiera. El calendario anual de publicación de estas estadísticas se presenta en la página vii de esta Nota.

2/ A partir de la Nota Semanal N° 12 del 26 de marzo de 2010, se ha incorporado el cambio metodológico en el registro de las devoluciones de impuestos establecido por la Sunat en la Nota Tributaria correspondiente a enero 2010 (publicada en marzo 2010 - página 14), según el cual se sustituyen las devoluciones registradas de acuerdo a su fecha de solicitud por las correspondientes a la fecha de emisión de las mismas

3/ Resulta de excluir del resultado económico los intereses.

4/ Se obtiene de sumar los gastos corrientes no financieros más intereses.

5/ Se obtiene de la diferencia entre los ingresos corrientes y los gastos corrientes

6/ Incluye financiamiento excepcional y financiamiento de corto plazo.

Fuente: MEF, BN y Sunat.

Elaboración: Gerencia de Política Monetaria - Subgerencia de Política Económica

INGRESOS CORRIENTES DEL GOBIERNO GENERAL ^{1/} /
GENERAL GOVERNMENT CURRENT REVENUES ^{1/}

(Millones de soles) ^{1/} / (Millions of soles) ^{1/}

	2016					2017					2018		
	I	II	III	IV	AÑO	I	II	III	IV	AÑO	I	II	
I. INGRESOS TRIBUTARIOS	24 249	23 324	21 354	23 294	92 221	23 140	22 458	21 837	26 040	93 475	26 435	29 433	I. TAX REVENUES
Ingresos tributarios del Gobierno Nacional	23 305	22 697	20 727	22 641	89 369	22 190	21 849	21 291	25 383	90 713	25 448	28 786	Tax revenue of the National Government
1. Impuesto a la renta	11 261	10 109	7 288	8 556	37 214	10 709	9 127	7 385	9 535	36 755	11 812	12 355	1. Income tax
- Personas Naturales	2 815	3 447	2 404	2 493	11 159	2 924	3 337	2 453	2 737	11 450	3 057	3 785	- Individual
- Personas Jurídicas	7 308	4 396	4 695	5 852	22 250	6 537	3 877	4 633	5 373	20 421	6 709	4 858	- Corporate
- Regularización	1 138	2 266	189	211	3 805	1 248	1 912	299	1 425	4 884	2 046	3 713	- Clearing
2. Impuestos a las importaciones	410	358	419	419	1 606	330	343	386	389	1 448	344	324	2. Import tax
3. Impuesto general a las ventas (IGV) 2/	13 258	12 453	13 315	13 666	52 692	13 556	12 764	13 825	14 497	54 643	14 702	15 001	3. Value-Added tax 2/
- Interno	8 032	7 355	7 823	7 831	31 040	8 248	7 347	8 033	8 487	32 114	8 863	8 647	- Domestic
- Importaciones	5 226	5 098	5 493	5 835	21 652	5 309	5 417	5 793	6 010	22 529	5 839	6 354	- Imports
4. Impuesto selectivo al consumo (ISC)	1 493	1 432	1 430	1 547	5 902	1 607	1 427	1 637	1 657	6 329	1 472	1 807	4. Excise tax
- Combustibles	587	580	615	641	2 423	614	528	744	718	2 604	484	739	- Fuels
- Otros	906	852	814	906	3 479	993	899	893	939	3 724	988	1 068	- Other
5. Otros ingresos tributarios	1 034	2 688	2 313	2 277	8 312	953	2 731	2 376	2 687	8 747	1 322	3 226	5. Other tax revenue
6. Devoluciones de impuestos	-4 150	-4 343	-4 039	-3 824	-16 356	-4 964	-4 543	-4 319	-3 383	-17 209	-4 204	-3 927	6. Tax refund
Ingresos tributarios de los Gobiernos Locales	943	627	628	653	2 851	950	609	546	657	2 762	987	647	Tax revenues of the Local Government
II. INGRESOS NO TRIBUTARIOS	7 082	8 243	7 413	7 537	30 275	9 360	8 394	7 446	7 772	32 971	8 801	9 847	II. NON-TAX REVENUE
III. TOTAL INGRESOS CORRIENTES (I+II)	31 331	31 567	28 767	30 831	122 495	32 500	30 852	29 283	33 812	126 446	35 236	39 280	III. CURRENTE REVENUES (I+II)

1/ Preliminar. Información actualizada con datos al 17 de agosto de 2018 en la Nota Semanal N° 32 (23 de agosto de 2018).

2/ Incluye los dos puntos porcentuales correspondientes al Impuesto de Promoción Municipal (IPM).

Fuente: MEF, BN y SUNAT.

Elaboración: Gerencia de Política Monetaria - Subgerencia de Política Económica

INGRESOS CORRIENTES DEL GOBIERNO CENTRAL /
CENTRAL GOVERNMENT CURRENT REVENUES

(Millones de Soles)^{1/2/3/} / (Millions of Soles)^{1/2/3/}

	2016					2017					2018		
	I	II	III	IV	AÑO	I	II	III	IV	AÑO	I	II	
I. INGRESOS TRIBUTARIOS	23 305	22 697	20 727	22 641	89 369	22 190	21 849	21 291	25 383	90 713	25 448	28 786	I. TAX REVENUE
1. Impuestos a los ingresos	11 261	10 109	7 288	8 556	37 214	10 709	9 127	7 385	9 535	36 755	11 812	12 355	1. Income tax
- Personas Naturales	2 815	3 447	2 404	2 493	11 159	2 924	3 337	2 453	2 737	11 450	3 057	3 785	- Individual
- Personas Jurídicas	7 308	4 396	4 695	5 852	22 250	6 537	3 877	4 633	5 373	20 421	6 709	4 858	- Corporate
- Regularización	1 138	2 266	189	211	3 805	1 248	1 912	299	1 425	4 884	2 046	3 713	- Clearing
2. Impuestos a las importaciones	410	358	419	419	1 606	330	343	386	389	1 448	344	324	2. Import tax
3. Impuesto general a las ventas (IGV) 4/	13 258	12 453	13 315	13 666	52 692	13 556	12 764	13 825	14 497	54 643	14 702	15 001	3. Value-Added tax (IGV) 4/
- Interno	8 032	7 355	7 823	7 831	31 040	8 248	7 347	8 033	8 487	32 114	8 863	8 647	- Domestic
- Importaciones	5 226	5 098	5 493	5 835	21 652	5 309	5 417	5 793	6 010	22 529	5 839	6 354	- Imports
4. Impuesto selectivo al consumo (ISC)	1 493	1 432	1 430	1 547	5 902	1 607	1 427	1 637	1 657	6 329	1 472	1 807	4. Excise tax (ISC)
- Combustibles	587	580	615	641	2 423	614	528	744	718	2 604	484	739	- Fuel
- Otros	906	852	814	906	3 479	993	899	893	939	3 724	988	1 068	- Others
5. Otros ingresos tributarios	1 034	2 688	2 313	2 277	8 312	953	2 731	2 376	2 687	8 747	1 322	3 226	5. Other tax revenue
6. Devoluciones 5/	-4 150	-4 343	-4 039	-3 824	-16 356	-4 964	-4 543	-4 319	-3 383	-17 209	-4 204	-3 927	6. Tax refund 5/
II. INGRESOS NO TRIBUTARIOS	2 577	3 151	2 701	2 845	11 275	4 856	3 618	2 702	3 053	14 229	3 718	4 652	II. NON-TAX REVENUE
III. TOTAL (I+ II)	25 882	25 848	23 428	25 486	100 644	27 046	25 467	23 993	28 435	104 942	29 165	33 438	III. TOTAL CURRENT REVENUE (I+ II)

1/ Preliminar. Información actualizada con datos al 17 de agosto de 2018 en la Nota Semanal N° 32 (23 de agosto de 2018). Desde la edición N°19 de 2003 se incorpora mejoras metodológicas referidas al registro de las multas las que se incorporan a los ingresos tributarios (anteriormente no tributarios). Asimismo en relación al registro del gasto del gobierno central el que incorpora información procesada del Sistema Integrado de Administración Financiera. El calendario anual de publicación de estas estadísticas se presenta en la página vii de esta Nota.

2/ Debido al redondeo de los datos parciales, los totales pueden diferir de la suma de las partes.

3/ No incluye donaciones de capital.

4/ Incluye los dos puntos porcentuales correspondientes al Impuesto de Promoción Municipal (IPM).

5/ A partir de la Nota Semanal N° 12 del 26 de marzo de 2010, se ha incorporado el cambio metodológico en el registro de las devoluciones de impuestos establecido por la SUNAT en la Nota Tributaria correspondiente a enero 2010 (publicada en marzo 2010 - página 14), según el cual se sustituyen las devoluciones registradas de acuerdo a su fecha de solicitud por las correspondientes a la fecha de emisión de las mismas.

Fuente: MEF, BN y SUNAT.

Elaboración: Gerencia de Política Monetaria - Subgerencia de Política Económica

**INGRESOS CORRIENTES DEL GOBIERNO GENERAL /
GENERAL GOVERNMENT CURRENT REVENUES**

 (Porcentaje del PBI) ^{1/} / (Percentage of GDP) ^{1/}

	2016					2017					2018		
	I	II	III	IV	AÑO	I	II	III	IV	AÑO	I	II	
<u>I. INGRESOS TRIBUTARIOS</u>	<u>15,9</u>	<u>14,3</u>	<u>12,8</u>	<u>13,3</u>	<u>14,0</u>	<u>14,2</u>	<u>13,0</u>	<u>12,3</u>	<u>14,0</u>	<u>13,4</u>	<u>15,3</u>	<u>15,7</u>	<u>I. TAX REVENUES</u>
Ingresos tributarios del Gobierno Nacional	15,3	13,9	12,4	12,9	13,6	13,6	12,7	12,0	13,6	13,0	14,8	15,4	Tax revenue of the National Government
1. Impuesto a la renta	7,4	6,2	4,4	4,9	5,7	6,6	5,3	4,1	5,1	5,3	6,8	6,6	1. Income tax
- Personas Naturales	1,9	2,1	1,4	1,4	1,7	1,8	1,9	1,4	1,5	1,6	1,8	2,0	- Individual
- Personas Jurídicas	4,8	2,7	2,8	3,3	3,4	4,0	2,2	2,6	2,9	2,9	3,9	2,6	- Corporate
- Regularización	0,7	1,4	0,1	0,1	0,6	0,8	1,1	0,2	0,8	0,7	1,2	2,0	- Clearing
2. Impuestos a las importaciones	0,3	0,2	0,3	0,2	0,2	0,2	0,2	0,2	0,2	0,2	0,2	0,2	2. Import tax
3. Impuesto general a las ventas (IGV) 2/	8,7	7,7	8,0	7,8	8,0	8,3	7,4	7,8	7,8	7,8	8,5	8,0	3. Value-Added tax 2/
- Interno	5,3	4,5	4,7	4,5	4,7	5,1	4,3	4,5	4,6	4,6	5,1	4,6	- Domestic
- Importaciones	3,4	3,1	3,3	3,3	3,3	3,3	3,1	3,3	3,2	3,2	3,4	3,4	- Imports
4. Impuesto selectivo al consumo (ISC)	1,0	0,9	0,9	0,9	0,9	1,0	0,8	0,9	0,9	0,9	0,9	1,0	4. Excise tax
- Combustibles	0,4	0,4	0,4	0,4	0,4	0,4	0,3	0,4	0,4	0,4	0,3	0,4	- Fuels
- Otros	0,6	0,5	0,5	0,5	0,5	0,6	0,5	0,5	0,5	0,5	0,6	0,6	- Other
5. Otros ingresos tributarios	0,7	1,7	1,4	1,3	1,3	0,6	1,6	1,3	1,4	1,3	0,8	1,7	5. Other tax revenue
6. Devoluciones de impuestos	-2,7	-2,7	-2,4	-2,2	-2,5	-3,1	-2,6	-2,4	-1,8	-2,5	-2,4	-2,1	6. Tax refund
Ingresos tributarios de los Gobiernos Locales	0,6	0,4	0,4	0,4	0,4	0,6	0,4	0,3	0,4	0,4	0,6	0,3	Tax revenues of the Local Government
<u>II. INGRESOS NO TRIBUTARIOS</u>	<u>4,7</u>	<u>5,1</u>	<u>4,4</u>	<u>4,3</u>	<u>4,6</u>	<u>5,8</u>	<u>4,9</u>	<u>4,2</u>	<u>4,2</u>	<u>4,7</u>	<u>5,1</u>	<u>5,3</u>	<u>II. NON-TAX REVENUE</u>
<u>III. TOTAL INGRESOS CORRIENTES (I+II)</u>	<u>20,6</u>	<u>19,4</u>	<u>17,3</u>	<u>17,6</u>	<u>18,7</u>	<u>20,0</u>	<u>17,9</u>	<u>16,4</u>	<u>18,1</u>	<u>18,1</u>	<u>20,4</u>	<u>21,0</u>	<u>III. CURRENT REVENUES (I+II)</u>

1/ Preliminar. Información actualizada con datos al 17 de agosto de 2018 en la Nota Semanal N° 32 (23 de agosto de 2018).

2/ Incluye los dos puntos porcentuales correspondientes al Impuesto de Promoción Municipal (IPM).

Fuente: MEF, BN y SUNAT.

Elaboración: Gerencia de Política Monetaria - Subgerencia de Política Económica

INGRESOS CORRIENTES DEL GOBIERNO CENTRAL /
CENTRAL GOVERNMENT CURRENT REVENUES
(Porcentaje del PBI)^{1/2/3/} / ((Percentage of GDP)^{1/2/3/})

	2016					2017					2018		
	I	II	III	IV	AÑO	I	II	III	IV	AÑO	I	II	
I. INGRESOS TRIBUTARIOS	15.3	13.9	12.4	12.9	13.6	13.7	12.7	12.0	13.6	13.0	14.8	15.3	I. TAX REVENUE
1. Impuestos a los ingresos	7,4	6,2	4,4	4,9	5,7	6,6	5,3	4,1	5,1	5,3	6,9	6,6	1. Income tax
- Personas Naturales	1,9	2,1	1,4	1,4	1,7	1,8	1,9	1,4	1,5	1,6	1,8	2,0	- Individual
- Personas Jurídicas	4,8	2,7	2,8	3,3	3,4	4,0	2,2	2,6	2,9	2,9	3,9	2,6	- Corporate
- Regularización	0,7	1,4	0,1	0,1	0,6	0,8	1,1	0,2	0,8	0,7	1,2	2,0	- Clearing
2. Impuestos a las importaciones	0,3	0,2	0,3	0,2	0,2	0,2	0,2	0,2	0,2	0,2	0,2	0,2	2. Import tax
3. Impuesto general a las ventas (IGV) 4/	8,7	7,7	8,0	7,8	8,0	8,4	7,4	7,8	7,8	7,8	8,6	8,0	3. Value-Added tax (IGV) 4/
- Interno	5,3	4,5	4,7	4,5	4,7	5,1	4,3	4,5	4,6	4,6	5,2	4,6	-Domestic
- Importaciones	3,4	3,1	3,3	3,3	3,3	3,3	3,1	3,3	3,2	3,2	3,4	3,4	-Imports
4. Impuesto selectivo al consumo (ISC)	1,0	0,9	0,9	0,9	0,9	1,0	0,8	0,9	0,9	0,9	0,9	1,0	4. Excise tax (ISC)
-Combustibles	0,4	0,4	0,4	0,4	0,4	0,4	0,3	0,4	0,4	0,4	0,3	0,4	-Fuel
-Otros	0,6	0,5	0,5	0,5	0,5	0,6	0,5	0,5	0,5	0,5	0,6	0,6	-Others
5. Otros ingresos tributarios	0,7	1,7	1,4	1,3	1,3	0,6	1,6	1,3	1,4	1,3	0,8	1,7	5. Other tax revenue
6. Devoluciones 5/	-2,7	-2,7	-2,4	-2,2	-2,5	-3,1	-2,6	-2,4	-1,8	-2,5	-2,4	-2,1	6. Tax refund 5/
II. INGRESOS NO TRIBUTARIOS	1.7	1.9	1.6	1.6	1.7	3.0	2.1	1.5	1.6	2.0	2.2	2.5	II. NON-TAX REVENUE
III. TOTAL (I+ II)	17.0	15.9	14.1	14.5	15.3	16.7	14.8	13.5	15.3	15.0	17.0	17.8	III. TOTAL CURRENT REVENUE (I+ II)

1/ Preliminar. Información actualizada con datos al 17 de agosto de 2018 en la Nota Semanal N° 32 (23 de agosto de 2018). Desde la edición N°19 de 2003 se incorpora mejoras metodológicas referidas al registro de las multas las que se incorporan a los ingresos tributarios (anteriormente no tributarios). Asimismo en relación al registro del gasto del gobierno central el que incorpora información procesada del Sistema Integrado de Administración Financiera. El calendario anual de publicación de estas estadísticas se presenta en la página vii de esta Nota.

2/ Debido al redondeo de los datos parciales, los totales pueden diferir de la suma de las partes.

3/ No Incluye donaciones de capital.

4/ Incluye los dos puntos porcentuales correspondientes al Impuesto de Promoción Municipal (IPM).

5/ A partir de la Nota Semanal N° 12 del 26 de marzo de 2010, se ha incorporado el cambio metodológico en el registro de las devoluciones de impuestos establecido por la SUNAT en la Nota Tributaria correspondiente a enero 2010 (publicada en marzo 2010 - página 14), según el cual se sustituyen las devoluciones registradas de acuerdo a su fecha de solicitud por las correspondientes a la fecha de emisión de las mismas.

Fuente: MEF, BN y SUNAT.

Elaboración: Gerencia de Política Monetaria - Subgerencia de Política Económica

**GASTOS NO FINANCIEROS DEL GOBIERNO GENERAL /
NON-FINANCIAL EXPENDITURES OF THE GENERAL GOVERNMENT**

(Millones de soles) ^{1/} / (Millions of Soles) ^{1/}

	2016					2017					2018		
	I	II	III	IV	AÑO	I	II	III	IV	AÑO	I	II	
<u>I. GASTOS CORRIENTES</u>	<u>22 168</u>	<u>23 869</u>	<u>25 150</u>	<u>29 418</u>	<u>100 605</u>	<u>21 957</u>	<u>25 440</u>	<u>26 560</u>	<u>33 480</u>	<u>107 436</u>	<u>24 167</u>	<u>26 976</u>	I. CURRENT EXPENDITURE
Remuneraciones	9 351	8 892	9 863	10 949	39 054	10 009	9 880	10 572	12 207	42 669	11 168	10 933	Wages and salaries
Gobierno Nacional	5 888	5 438	5 990	6 652	23 967	6 270	5 939	6 392	6 978	25 579	6 591	6 261	National government
Gobiernos Regionales	2 925	2 958	3 322	3 729	12 935	3 188	3 433	3 617	4 686	14 924	3 976	4 105	Regional governments
Gobiernos Locales	538	495	551	567	2 152	551	509	563	543	2 166	601	567	Local governments
Bienes y servicios 2/	8 148	10 009	9 892	12 569	40 617	7 301	9 873	10 381	14 359	41 915	7 901	10 084	Goods and services 2/
<i>Del cual: Mantenimiento</i>	812	867	991	1 478	4 149	491	839	991	1 806	4 126	566	859	<i>Of which: Maintenance</i>
Gobierno Nacional	5 840	6 824	6 678	8 649	27 990	4 907	6 614	7 059	9 946	28 525	5 415	6 575	National government
Gobiernos Regionales	733	1 202	1 242	1 706	4 883	719	1 162	1 288	2 097	5 266	686	1 220	Regional governments
Gobiernos Locales	1 575	1 983	1 971	2 215	7 744	1 676	2 097	2 034	2 317	8 124	1 800	2 289	Local governments
Transferencias 3/	4 669	4 968	5 395	5 900	20 933	4 647	5 686	5 606	6 913	22 853	5 098	5 960	Transfers 3/
Gobierno Nacional	3 805	4 147	4 492	4 885	17 329	3 870	4 830	4 695	5 824	19 218	4 175	5 019	National government
Gobiernos Regionales	601	548	610	700	2 458	615	618	652	786	2 672	666	664	Regional governments
Gobiernos Locales	264	274	293	315	1 145	163	238	259	303	963	257	276	Local governments
<u>II. GASTO DE CAPITAL</u>	<u>4 910</u>	<u>6 769</u>	<u>7 963</u>	<u>11 048</u>	<u>30 690</u>	<u>5 514</u>	<u>6 595</u>	<u>8 646</u>	<u>12 322</u>	<u>33 076</u>	<u>5 116</u>	<u>7 871</u>	II. CAPITAL EXPENDITURE
Formación bruta de capital	4 144	5 883	6 761	9 963	26 752	3 717	5 600	7 685	10 886	27 888	4 185	7 067	Gross capital formation
Gobierno Nacional	1 657	2 104	2 393	3 257	9 411	1 190	1 896	2 623	3 872	9 581	1 491	2 079	National government
Gobiernos Regionales	780	1 332	1 421	2 136	5 669	758	1 234	1 486	2 350	5 827	716	1 443	Regional governments
Gobiernos Locales	1 707	2 447	2 946	4 570	11 671	1 769	2 470	3 576	4 665	12 480	1 978	3 545	Local governments
Otros gastos de capital 3/	765	886	1 201	1 085	3 938	1 797	995	961	1 435	5 188	931	805	Others 3/
<u>III. GASTO NO FINANCIERO TOTAL (I + II)</u>	<u>27 078</u>	<u>30 638</u>	<u>33 112</u>	<u>40 467</u>	<u>131 295</u>	<u>27 471</u>	<u>32 034</u>	<u>35 205</u>	<u>45 801</u>	<u>140 512</u>	<u>29 283</u>	<u>34 848</u>	III. NON-FINANCIAL EXPENDITURE (I+II)
Gobierno Nacional	17 932	19 351	20 712	24 504	82 499	18 005	20 204	21 652	28 030	87 890	18 578	20 636	National government
Gobiernos Regionales	5 040	6 051	6 598	8 276	25 964	5 281	6 450	7 045	9 923	28 699	6 045	7 434	Regional governments
Gobiernos Locales	4 106	5 236	5 803	7 687	22 832	4 186	5 380	6 509	7 848	23 923	4 661	6 778	Local governments

1/ Preliminar. Información actualizada con datos al 17 de agosto de 2018 en la Nota Semanal N° 32 (23 de agosto de 2018).

2/ Neto de comisiones.

3/ Neto de transferencias intergubernamentales.

Fuente: MEF, BN, Sunat, Essalud, sociedades de beneficencia pública, gobiernos locales e instituciones públicas.

Elaboración: Gerencia de Política Monetaria - Subgerencia de Política Económica

**GASTOS DEL GOBIERNO CENTRAL /
CENTRAL GOVERNMENT EXPENDITURES**

(Millones de Soles)^{1/2/} / (Millions of Soles)^{1/2/}

	2016					2017					2018		
	I	II	III	IV	AÑO	I	II	III	IV	AÑO	I	II	
I. GASTOS NO FINANCIEROS	21 915	24 908	27 614	35 434	109 871	22 569	27 480	30 900	40 273	121 221	25 066	28 630	I. NON-FINANCIAL EXPENDITURE
1. Gastos corrientes	18 239	19 558	21 552	25 424	84 773	17 898	21 123	23 292	29 880	92 194	20 059	22 818	1. Current expenditure
a. Remuneraciones	7 467	7 239	7 995	8 864	31 564	7 954	8 153	8 574	10 076	34 757	9 098	9 088	a. Wages and salaries
b. Bienes y servicios	5 517	6 814	6 683	9 111	28 125	4 633	6 696	7 256	10 844	29 429	4 925	6 656	b. Goods and services
c. Transferencias	5 255	5 506	6 874	7 449	25 084	5 311	6 274	7 462	8 961	28 008	6 036	7 073	c. Transfers
- Pensiones	1 299	1 156	1 312	1 415	5 181	1 320	1 219	1 315	1 463	5 317	1 508	1 456	- Pensions
- ONP - Fonahpu	248	254	236	101	838	215	323	118	253	909	200	242	- ONP - Fonahpu
- Foncomun	1 281	1 042	1 155	1 265	4 743	1 186	1 110	1 218	1 307	4 822	1 467	1 462	- Foncomun
- Canon	380	369	1 491	369	2 609	396	321	1 792	402	2 910	433	447	- Royalties
- Otros	2 047	2 686	2 680	4 299	11 713	2 194	3 301	3 019	5 536	14 050	2 428	3 467	- Others
2. Gastos de capital	3 676	5 350	6 062	10 009	25 098	4 670	6 357	7 608	10 393	29 027	5 007	5 813	2. Capital expenditure
a. Formación bruta de capital	2 295	3 278	3 643	5 143	14 359	1 846	3 006	4 021	6 053	14 926	2 137	3 445	a. Gross capital formation
b. Otros	1 381	2 073	2 419	4 866	10 739	2 824	3 351	3 587	4 340	14 101	2 870	2 368	b. Others
II. INTERESES	2 370	876	2 537	885	6 667	2 903	805	3 196	778	7 682	3 748	776	II. INTEREST PAYMENTS
1. Deuda interna	1 631	132	1 828	154	3 746	2 011	104	2 512	109	4 736	2 901	96	1. Domestic debt
2. Deuda externa	738	743	708	731	2 921	892	701	684	669	2 946	847	680	2. Foreign debt
III. TOTAL (I+II)	24 285	25 784	30 151	36 319	116 538	25 472	28 285	34 095	41 051	128 904	28 813	29 406	III. TOTAL (I+II)
Nota: GASTOS NO FINANCIEROS NETO DE TRANSFERENCIAS A ENTIDADES PÚBLICAS	18 623	20 941	22 327	27 494	89 385	17 550	22 198	23 557	33 572	96 876	19 863	23 477	Note: NON-FINANCIAL EXPENDITURE NET OF TRANSFERS TO PUBLIC ENTITIES
GASTOS CORRIENTES TOTALES 3/	20 608	20 433	24 089	26 310	91 440	20 801	21 929	26 488	30 659	99 876	23 806	23 593	TOTAL CURRENT EXPENDITURE 3/

1/ Preliminar. Información actualizada con datos al 17 de agosto de 2018 en la Nota Semanal N° 32 (23 de agosto de 2018). Desde la edición N°19 de 2003 se incorpora mejoras metodológicas referidas al registro de las multas las que se incorporan a los ingresos tributarios (anteriormente no tributarios), asimismo en relación al registro del gasto del gobierno central el que incorpora información procesada del Sistema Integrado de Administración Financiera. El calendario anual de publicación de estas estadísticas se presenta en la página vii de esta Nota.

2/ Debido al redondeo de los datos parciales, los totales pueden diferir de la suma de las partes.

3/ Se obtiene de sumar los gastos corrientes no financieros más intereses.

Fuente: MEF y BN.

Elaboración: Gerencia de Política Monetaria - Subgerencia de Política Económica

**GASTOS NO FINANCIEROS DEL GOBIERNO GENERAL /
NON-FINANCIAL EXPENDITURES OF THE GENERAL GOVERNMENT**

(Porcentaje del PBI) ^{1/} / (Percentage of GDP) ^{1/}

	2016					2017					2018		
	I	II	III	IV	AÑO	I	II	III	IV	AÑO	I	II	
I. GASTOS CORRIENTES	14.6	14.7	15.1	16.8	15.3	13.6	14.7	14.9	18.0	15.4	14.0	14.4	I. CURRENT EXPENDITURE
Remuneraciones	6,2	5,5	5,9	6,2	5,9	6,2	5,7	5,9	6,6	6,1	6,5	5,8	Wages and salaries
Gobierno Nacional	3,9	3,3	3,6	3,8	3,6	3,9	3,4	3,6	3,7	3,7	3,8	3,3	National government
Gobiernos Regionales	1,9	1,8	2,0	2,1	2,0	2,0	2,0	2,0	2,5	2,1	2,3	2,2	Regional governments
Gobiernos Locales	0,4	0,3	0,3	0,3	0,3	0,3	0,3	0,3	0,3	0,3	0,3	0,3	Local governments
Bienes y servicios 2/	5,4	6,1	5,9	7,2	6,2	4,5	5,7	5,8	7,7	6,0	4,6	5,4	Goods and services 2/
<i>Del cual: Mantenimiento</i>	<i>0,5</i>	<i>0,5</i>	<i>0,6</i>	<i>0,8</i>	<i>0,6</i>	<i>0,3</i>	<i>0,5</i>	<i>0,6</i>	<i>1,0</i>	<i>0,6</i>	<i>0,3</i>	<i>0,5</i>	<i>Of which: Maintenance</i>
Gobierno Nacional	3,8	4,2	4,0	4,9	4,3	3,0	3,8	4,0	5,3	4,1	3,1	3,5	National government
Gobiernos Regionales	0,5	0,7	0,7	1,0	0,7	0,4	0,7	0,7	1,1	0,8	0,4	0,7	Regional governments
Gobiernos Locales	1,0	1,2	1,2	1,3	1,2	1,0	1,2	1,1	1,2	1,2	1,0	1,2	Local governments
Transferencias 3/	3,1	3,1	3,2	3,4	3,2	2,9	3,3	3,1	3,7	3,3	3,0	3,2	Transfers 3/
Gobierno Nacional	2,5	2,5	2,7	2,8	2,6	2,4	2,8	2,6	3,1	2,8	2,4	2,7	National government
Gobiernos Regionales	0,4	0,3	0,4	0,4	0,4	0,4	0,4	0,4	0,4	0,4	0,4	0,4	Regional governments
Gobiernos Locales	0,2	0,2	0,2	0,2	0,2	0,1	0,1	0,1	0,2	0,1	0,1	0,1	Local governments
II. GASTO DE CAPITAL	3.2	4.2	4.8	6.3	4.7	3.4	3.8	4.9	6.6	4.7	3.0	4.2	II. CAPITAL EXPENDITURE
Formación bruta de capital	2,7	3,6	4,1	5,7	4,1	2,3	3,2	4,3	5,8	4,0	2,4	3,8	Gross capital formation
Gobierno Nacional	1,1	1,3	1,4	1,9	1,4	0,7	1,1	1,5	2,1	1,4	0,9	1,1	National government
Gobiernos Regionales	0,5	0,8	0,9	1,2	0,9	0,5	0,7	0,8	1,3	0,8	0,4	0,8	Regional governments
Gobiernos Locales	1,1	1,5	1,8	2,6	1,8	1,1	1,4	2,0	2,5	1,8	1,1	1,9	Local governments
Otros gastos de capital 3/	0,5	0,5	0,7	0,6	0,6	1,1	0,6	0,5	0,8	0,7	0,5	0,4	Others 3/
III. GASTO NO FINANCIERO TOTAL (I + II)	17,8	18,8	19,9	23,1	20,0	17,0	18,6	19,8	24,6	20,1	17,0	18,6	III. NON-FINANCIAL EXPENDITURE (I+II)
Gobierno Nacional	11,8	11,9	12,4	14,0	12,6	11,1	11,7	12,2	15,0	12,6	10,8	11,0	National government
Gobiernos Regionales	3,3	3,7	4,0	4,7	4,0	3,3	3,7	4,0	5,3	4,1	3,5	4,0	Regional governments
Gobiernos Locales	2,7	3,2	3,5	4,4	3,5	2,6	3,1	3,7	4,2	3,4	2,7	3,6	Local governments

1/ Preliminar. Información actualizada con datos al 17 de agosto de 2018 en la Nota Semanal N° 32 (23 de agosto de 2018).

2/ Neto de comisiones.

3/ Neto de transferencias intergubernamentales.

Fuente: MEF, BN, Sunat, Essalud, sociedades de beneficencia pública, gobiernos locales e instituciones públicas.

Elaboración: Gerencia de Política Monetaria - Subgerencia de Política Económica

**GASTOS DEL GOBIERNO CENTRAL /
CENTRAL GOVERNMENT EXPENDITURES**
(Porcentaje del PBI)^{1/2/} / (Percentage of GDP)^{1/2/}

	2016					2017					2018		
	I	II	III	IV	AÑO	I	II	III	IV	AÑO	I	II	
I. GASTOS NO FINANCIEROS	14,4	15,3	16,6	20,2	16,7	14,0	15,9	17,4	21,6	17,4	14,6	15,3	I. NON-FINANCIAL EXPENDITURE
1. Gastos corrientes	12,0	12,0	12,9	14,5	12,9	11,1	12,2	13,1	16,0	13,2	11,7	12,2	1. Current expenditure
a. Remuneraciones	4,9	4,4	4,8	5,1	4,8	4,9	4,7	4,8	5,4	5,0	5,3	4,8	a. Wages and salaries
b. Bienes y servicios	3,6	4,2	4,0	5,2	4,3	2,9	3,9	4,1	5,8	4,2	2,9	3,5	b. Goods and services
c. Transferencias	3,5	3,4	4,1	4,3	3,8	3,3	3,6	4,2	4,8	4,0	3,5	3,8	c. Transfers
- Pensiones	0,9	0,7	0,8	0,8	0,8	0,8	0,7	0,7	0,8	0,8	0,9	0,8	- Pensions
- ONP - Fonahpu	0,2	0,2	0,1	0,1	0,1	0,1	0,2	0,1	0,1	0,1	0,1	0,1	- ONP - Fonahpu
- Foncomun	0,8	0,6	0,7	0,7	0,7	0,7	0,6	0,7	0,7	0,7	0,9	0,8	- Foncomun
- Canon	0,3	0,2	0,9	0,2	0,4	0,2	0,2	1,0	0,2	0,4	0,3	0,2	- Royalties
- Otros	1,3	1,7	1,6	2,5	1,8	1,4	1,9	1,7	3,0	2,0	1,4	1,8	- Others
2. Gastos de capital	2,4	3,3	3,6	5,7	3,8	2,9	3,7	4,3	5,6	4,2	2,9	3,1	2. Capital expenditure
a. Formación bruta de capital	1,5	2,0	2,2	2,9	2,2	1,1	1,7	2,3	3,2	2,1	1,2	1,8	a. Gross capital formation
b. Otros	0,9	1,3	1,5	2,8	1,6	1,7	1,9	2,0	2,3	2,0	1,7	1,3	b. Others
II. INTERESES	1,6	0,5	1,5	0,5	1,0	1,8	0,5	1,8	0,4	1,1	2,2	0,4	II. INTEREST PAYMENTS
1. Deuda interna	1,1	0,1	1,1	0,1	0,6	1,2	0,1	1,4	0,1	0,7	1,7	0,1	1. Domestic debt
2. Deuda externa	0,5	0,5	0,4	0,4	0,4	0,6	0,4	0,4	0,4	0,4	0,5	0,4	2. Foreign debt
III. TOTAL (I+II)	16,0	15,8	18,1	20,7	17,7	15,8	16,4	19,1	22,0	18,5	16,8	15,7	III. TOTAL (I+II)
Nota: GASTOS NO FINANCIEROS NETO DE TRANSFERENCIAS A ENTIDADES PÚBLICAS	12,2	12,9	13,4	15,7	13,6	10,9	12,9	13,2	18,0	13,9	11,6	12,5	Note: NON-FINANCIAL EXPENDITURE NET OF TRANSFERS TO PUBLIC ENTITIES
GASTOS CORRIENTES TOTALES 3/	13,6	12,6	14,5	15,0	13,9	12,9	12,7	14,9	16,5	14,3	13,9	12,6	TOTAL CURRENT EXPENDITURE 3/

1/ Preliminar. Información actualizada con datos al 17 de agosto de 2018 en la Nota Semanal N° 32 (23 de agosto de 2018). Desde la edición N°19 de 2003 se incorpora mejoras metodológicas referidas al registro de las multas las que se incorporan a los ingresos tributarios (anteriormente no tributarios), asimismo en relación al registro del gasto del gobierno central el que incorpora información procesada del Sistema Integrado de Administración Financiera. El calendario anual de publicación de estas estadísticas se presenta en la página vii de esta Nota.

2/ Debido al redondeo de los datos parciales, los totales pueden diferir de la suma de las partes.

3/ Se obtiene de sumar los gastos corrientes no financieros más intereses.

Fuente: MEF y BN.

Elaboración: Gerencia de Política Monetaria - Subgerencia de Política Económica

SALDO DE LA DEUDA PÚBLICA / PUBLIC DEBT STOCK

(Millones de nuevos soles) ^{1/} / (Millions of nuevos soles) ^{1/}

	2016				2017				2018		
	I	II	III	IV	I	II	III	IV	I	II	
DEUDA PÚBLICA	142 052	140 283	146 845	156 609	153 393	163 502	166 690	173 912	168 606	171 504	PUBLIC DEBT
I. DEUDA PÚBLICA EXTERNA 3/	70 856	68 927	71 035	68 057	65 440	70 793	61 720	61 163	61 298	61 733	I. FOREIGN PUBLIC DEBT 3/
CRÉDITOS	28 379	28 066	28 793	28 844	27 391	25 963	15 937	15 987	15 975	16 245	CREDITS
Organismos Internacionales	21 325	21 025	21 743	22 591	21 570	21 255	12 626	12 510	12 362	12 460	Multilateral Organizations
Club de París	5 335	5 352	5 446	4 914	4 565	4 677	3 279	3 451	3 587	3 764	Paris Club
Proveedores	51	44	45	39	37	31	32	26	26	21	Suppliers
Banca Internacional	1 665	1 645	1 558	1 400	1 219	0	0	0	0	0	Commercial Banks
América Latina	2	0	0	0	0	0	0	0	0	0	Latin America
Otros bilaterales 4/	0	0	0	0	0	0	0	0	0	0	Other bilateral 4/
BONOS	42 477	40 861	42 242	39 113	38 049	44 830	45 784	45 176	45 323	45 489	BONDS
II. DEUDA PÚBLICA INTERNA 5/	71 197	71 356	75 810	88 552	87 953	92 709	104 969	112 749	107 308	109 770	II. DOMESTIC PUBLIC DEBT 5/
1. LARGO PLAZO	65 400	67 128	69 194	77 690	82 744	86 424	97 265	98 466	98 920	100 587	1. LONG TERM
CRÉDITOS	5 371	5 621	5 137	5 383	5 523	5 637	3 566	3 640	3 653	4 174	CREDITS
Créditos del Banco de la Nación 5a/	5 102	5 371	4 911	5 178	5 161	5 245	3 167	3 280	3 186	3 161	Credits from Banco de la Nación 5a/
1. Gobiernos Nacionales	5 081	5 345	4 888	5 156	5 139	5 218	3 135	3 237	3 152	3 137	1. National Government
2. Gobiernos Locales	13	18	16	14	15	20	24	35	27	17	2. Local Governments
3. Empresas Públicas No Financieras	8	8	8	8	8	7	7	7	7	7	
Créditos de la Banca Comercial	269	250	225	205	362	392	399	360	468	1 014	Credits from Banca Comercial
1. Gobierno Nacional	0	0	0	0	0	0	0	0	0	0	1. National Government
2. Gobiernos Regionales	4	4	3	3	3	2	16	16	0	0	2. Regional Government
3. Gobiernos Locales	264	245	222	198	355	387	381	343	467	1 013	3. Local Government
4. Empresas Públicas No Financieras	1	1	1	4	3	3	2	1	1	0	4. State owned Enterprises
BONOS	60 029	61 507	64 057	72 307	77 221	80 787	93 699	94 826	95 267	96 412	BONDS
Bonos del Tesoro Público	60 029	61 507	64 057	72 307	77 221	80 787	93 699	94 826	95 267	96 412	Treasury Bonds
1. Bonos de Capitalización BCRP	921	921	704	704	704	645	645	645	645	645	1. BCRP Capitalization Bonds
2. Bonos de Apoyo Sistema Financiero	0	0	0	0	0	0	0	0	0	0	2. Financial System Support Bonds
- Bonos de liquidez	0	0	0	0	0	0	0	0	0	0	- Liquidity Bonds
- Suscripción temporal de acciones	0	0	0	0	0	0	0	0	0	0	- Temporal Subscription of Stocks
- Canje temporal de cartera	0	0	0	0	0	0	0	0	0	0	- Temporal Portfolio Exchange
- Programas RFA y FOPE	0	0	0	0	0	0	0	0	0	0	- RFA and FOPE Programs
- Consolidación del sistema financiero	0	0	0	0	0	0	0	0	0	0	- Financial System Consolidation
3. Bonos por canje de deuda pública 6/	1 166	1 020	1 020	1 020	1 020	770	770	770	543	543	3. Debt Exchange Bonds 6/
4. Bonos Soberanos	51 200	52 923	55 770	64 116	69 064	73 193	86 203	87 506	88 658	89 874	4. Sovereign Bonds
5. Bonos Caja de Pensiones Militar-Policial	0	0	0	0	0	0	0	0	0	0	5. Caja de Pensiones Militar-Policial Bonds
6. Bonos de Reconocimiento 5b/	6 741	6 642	6 563	6 467	6 432	6 179	6 082	5 906	5 420	5 350	6. Pension Recognition Bonds 5b/
Bonos de la Municipalidad de Lima	0	0	0	0	0	0	0	0	0	0	Lima Municipal Bonds
Bonos de Empresas Públicas No Financieras	0	0	0	0	0	0	0	0	0	0	State owned Enterprises Bonds
2. CORTO PLAZO	5 796	4 228	6 616	10 862	5 209	6 285	7 704	14 283	8 387	9 184	2. SHORT TERM
CRÉDITOS	4 382	2 390	4 816	9 377	3 089	4 039	5 406	11 792	5 609	6 213	CREDITS
Tesoro Público	2 759	2 187	1 885	6 126	1 974	1 935	2 766	7 846	1 912	2 247	Public Treasury
1. Créditos del Banco de la Nación 7/	0	0	0	0	0	0	0	0	0	0	1. Credits from Banco de la Nación 7/
2. Obligaciones Pendientes de cobro (Flotante) 5c/	2 759	2 187	1 885	6 126	1 974	1 935	2 766	7 846	1 912	2 247	2. Floating Debt 5c/
Gobiernos Regionales	3	1	0	0	0	0	0	0	0	0	Regional Government
Gobiernos Locales	88	85	50	92	25	13	22	15	52	40	Local Government
Empresas Públicas No Financieras	1 533	137	2 680	3 159	1 000	2 091	2 818	3 931	3 646	3 926	State owned Enterprises
Con Banco de la Nación	0	0	0	200	200	200	200	0	0	0	Credits from Banco de la Nación
Con Banca Comercial y otros	1 533	137	2 680	2 959	800	1 891	2 418	3 931	3 646	3 926	Credits from Banca Comercial
LETRAS	1 414	1 838	2 000	1 485	2 120	2 246	2 297	2 491	2 778	2 971	BILLS
Tesoro Público	1 414	1 838	2 000	1 485	2 120	2 246	2 297	2 491	2 778	2 971	Treasury Bills
NOTA:											NOTE:
Obligaciones por Asociaciones Público Privadas 8/	4 349	4 144	4 276	4 049	3 913	3 744	3 761	3 549	3 533	3 387	PPP Liabilities 8/
Fondo de Estabilización de Precios de Combustibles 8/	7	180	224	93	194	126	215	441	560	724	Fuel Prices Stabilization Fund
Deuda Externa: COFIDE, Mivivienda y Banco Agrario	12 430	12 241	11 894	11 752	12 607	12 449	12 527	12 419	12 390	11 562	COFIDE, Mivivienda and Agrarian Bank External Debt
Deuda Interna de Largo Plazo de COFIDE	529	643	951	1 450	1 449	1 446	1 445	1 445	1 445	1 444	COFIDE, Long Term Domestic Debt
Deuda Neta del Sector Público no Financiero 9/	31 512	28 127	33 626	44 960	41 403	44 074	54 298	66 497	63 699	61 948	Net Debt 9/
Tenencia de Bonos Globales y Soberanos	93 678	93 784	96 012	103 228	107 113	119 024	131 986	132 681	133 981	135 363	Bond holdings
Residentes	39 584	40 910	39 321	44 471	46 658	47 248	51 086	54 315	59 594	60 009	Resident
No Residentes	54 094	52 874	56 691	58 757	60 455	70 776	80 900	78 366	73 987	75 354	Non-resident
Bonos Soberanos	51 200	52 923	55 770	64 116	69 064	73 193	86 203	87 506	88 658	89 874	Sovereign Bonds
Residentes	33 943	35 465	35 260	40 363	41 562	41 953	46 052	48 910	54 511	55 032	Resident
No Residentes	17 257	17 458	20 510	23 753	27 502	31 240	40 151	38 596	34 147	34 842	Non-resident
Bonos Globales	42 477	40 861	42 242	39 113	38 049	44 830	45 784	45 176	45 323	45 489	Global Bonds
Residentes	5 546	5 446	4 962	4 106	5 131	5 294	5 034	5 406	5 483	4 979	Resident
No Residentes	36 931	35 415	38 180	35 005	32 918	39 536	40 749	39 770	39 840	40 511	Non-resident

1/ Preliminar. Información actualizada con datos al 17 de agosto de 2018 en la Nota Semanal N° 32 (23 de agosto de 2018). El calendario anual de publicación de estas estadísticas se presenta en la página vi de esta Nota.

2/ Los Bonos son clasificados de acuerdo al mercado donde fueron emitidos. Los Bonos Brind y Globales, emitidos en el exterior, son parte de la deuda pública externa, incluyendo aquellos adquiridos por residentes.

3/ Los Bonos Soberanos emitidos en el mercado interno incluyen los adquiridos por no residentes.

4/ Considera la deuda de mediano y largo plazo, excluye préstamos de apoyo a la balanza de pagos.

5/ Deuda con países de Europa del Este, Rusia (ex socialistas) y República Popular China. El deudor fue COFIDE hasta setiembre 2014.

6/ Considera la deuda interna entre entidades del gobierno. 5a/ Incluye los créditos al gobierno nacional y subnacional (regionales y locales). 5b/ Registra el saldo adeudado por Bonos de Reconocimiento en términos de su valor actualizado por la inflación ejecutada (a ONP usa la metodología de valor actual, cada Bono es llevado al vencimiento y luego es descontado con una tasa de inflación esperada). 5c/ Incluye las obligaciones pendientes de ejecución del gasto devengado y de la devolución de impuestos.

7/ D.U. N° 008-09 (hasta el 2006), D.S. N° 002-2007-EF (desde el 2007).

8/ Incluye el sobregiro del Tesoro Público y el crédito de corto plazo al Instituto Nacional de Defensa Civil. Hasta el 2006.

9/ Corresponde al valor nominal neto de las amortizaciones de los Certificados de Reconocimiento de los Derechos del Pago Anual por Obras (CRPAOs).

9/ A partir de diciembre del 2009 se incluye los activos de EsSalud y FCR, que tienen invertidos en entidades no financieras.

**SALDO DE LA DEUDA PÚBLICA /
PUBLIC DEBT STOCK**

 (Porcentaje del PBI) ^{1/} / (Percentage of GDP) ^{1/}

	2016				2017				2018		
	I	II	III	IV	I	II	III	IV	I	II	
DEUDA PÚBLICA	22.9	22.2	22.8	23.8	23.0	24.2	24.2	24.9	23.8	23.7	PUBLIC DEBT
I. DEUDA PÚBLICA EXTERNA 3/	11,4	10,9	11,0	10,4	9,8	10,5	9,0	8,8	8,6	8,5	I. FOREIGN PUBLIC DEBT 3/
CRÉDITOS	4,6	4,4	4,5	4,4	4,1	3,8	2,3	2,3	2,3	2,2	CREBITS
Organismos Internacionales	3,4	3,3	3,4	3,4	3,2	3,1	1,8	1,8	1,7	1,7	Multilateral Organizations
Club de París	0,9	0,8	0,8	0,7	0,7	0,7	0,5	0,5	0,5	0,5	Paris Club
Proveedores	0,0	0,0	0,0	0,0	0,0	0,0	0,0	0,0	0,0	0,0	Suppliers
Banca Internacional	0,3	0,3	0,2	0,2	0,2	0,0	0,0	0,0	0,0	0,0	Commercial Banks
América Latina	0,0	0,0	0,0	0,0	0,0	0,0	0,0	0,0	0,0	0,0	Latin America
Otros bilaterales 4/	0,0	0,0	0,0	0,0	0,0	0,0	0,0	0,0	0,0	0,0	Other bilateral 4/
BONOS	6,8	6,5	6,6	6,0	5,7	6,6	6,7	6,5	6,4	6,3	BONDS
II. DEUDA PÚBLICA INTERNA 5/	11,5	11,3	11,8	13,5	13,2	13,7	15,3	16,1	15,1	15,2	II. DOMESTIC PUBLIC DEBT 5/
1. LARGO PLAZO	10,5	10,6	10,7	11,8	12,4	12,8	14,1	14,1	14,0	13,9	1. LONG TERM
CRÉDITOS	0,9	0,9	0,8	0,8	0,8	0,8	0,5	0,5	0,5	0,6	CREBITS
Créditos del Banco de la Nación 5a/	0,8	0,8	0,8	0,8	0,8	0,8	0,5	0,5	0,4	0,4	Credits from Banco de la Nación 5a/
1. Gobierno Nacional	0,8	0,8	0,8	0,8	0,8	0,8	0,5	0,5	0,4	0,4	1. National Government
2. Gobiernos Locales	0,0	0,0	0,0	0,0	0,0	0,0	0,0	0,0	0,0	0,0	2. Local Governments
3. Empresas Públicas No Financieras	0,0	0,0	0,0	0,0	0,0	0,0	0,0	0,0	0,0	0,0	Credits from COFIDE
Créditos de la Banca Comercial	0,0	0,0	0,0	0,0	0,1	0,1	0,1	0,1	0,1	0,1	Credits of the Banca Comercial
1. Gobierno Nacional	0,0	0,0	0,0	0,0	0,0	0,0	0,0	0,0	0,0	0,0	1. National Government
2. Gobiernos Regionales	0,0	0,0	0,0	0,0	0,0	0,0	0,0	0,0	0,0	0,0	2. Regional Government
3. Gobiernos Locales	0,0	0,0	0,0	0,0	0,1	0,1	0,1	0,1	0,1	0,1	3. Local Government
4. Empresas Públicas	0,0	0,0	0,0	0,0	0,0	0,0	0,0	0,0	0,0	0,0	4. State owned corporations
BONOS	9,7	9,7	9,9	11,0	11,6	11,9	13,6	13,6	13,4	13,3	BONDS
Bonos del Tesoro Público	9,7	9,7	9,9	11,0	11,6	11,9	13,6	13,6	13,4	13,3	Treasury Bonds
1. Bonos de Capitalización BCRP	0,1	0,1	0,1	0,1	0,1	0,1	0,1	0,1	0,1	0,1	1. BCRP Capitalization Bonds
2. Bonos de Apoyo Sistema Financiero	0,0	0,0	0,0	0,0	0,0	0,0	0,0	0,0	0,0	0,0	2. Financial System Support Bonds
- Bonos de liquidez	0,0	0,0	0,0	0,0	0,0	0,0	0,0	0,0	0,0	0,0	- Liquidity Bonds
- Suscripción temporal de acciones	0,0	0,0	0,0	0,0	0,0	0,0	0,0	0,0	0,0	0,0	- Temporal Subscription of Stocks
- Carje temporal de cartera	0,0	0,0	0,0	0,0	0,0	0,0	0,0	0,0	0,0	0,0	- Temporal Portfolio Exchange
- Programas RFA y FOPE	0,0	0,0	0,0	0,0	0,0	0,0	0,0	0,0	0,0	0,0	- RFA and FOPE Programs
- Consolidación del sistema financiero	0,0	0,0	0,0	0,0	0,0	0,0	0,0	0,0	0,0	0,0	- Financial System Consolidation
3. Bonos por canje de deuda pública 6/	0,2	0,2	0,2	0,2	0,2	0,1	0,1	0,1	0,1	0,1	3. Debt Exchange Bonds 6/
4. Bonos Soberanos	8,2	8,4	8,6	9,8	10,4	10,8	12,5	12,5	12,5	12,4	4. Sovereign Bonds
5. Bonos Caja de Pensiones Militar-Policial	0,0	0,0	0,0	0,0	0,0	0,0	0,0	0,0	0,0	0,0	5. Caja de Pensiones Militar-Policial Bonds
6. Bonos de Reconocimiento 5b/	1,1	1,1	1,0	1,0	1,0	0,9	0,9	0,8	0,8	0,7	6. Pension Recognition Bonds 5b/
Bonos de la Municipalidad de Lima	0,0	0,0	0,0	0,0	0,0	0,0	0,0	0,0	0,0	0,0	Lima Municipal Bonds
Bonos de Empresas Públicas No Financieras	0,0	0,0	0,0	0,0	0,0	0,0	0,0	0,0	0,0	0,0	State owned Corporations Bonds
2. CORTO PLAZO	0,9	0,7	1,0	1,7	0,8	0,9	1,1	2,0	1,2	1,3	2. SHORT TERM
CRÉDITOS	0,7	0,4	0,7	1,4	0,5	0,6	0,8	1,7	0,8	0,9	CREBITS
Tesoro Público	0,4	0,3	0,3	0,9	0,3	0,3	0,4	1,1	0,3	0,3	Public Treasury
1. Créditos del Banco de la Nación 7/	0,0	0,0	0,0	0,0	0,0	0,0	0,0	0,0	0,0	0,0	1. Credits from Banco de la Nación 7/
2. Obligaciones Pendientes de cobro (Flotante) 5c/	0,4	0,3	0,3	0,9	0,3	0,3	0,4	1,1	0,3	0,3	2. Floating Debt 5c/
Gobiernos Regionales	0,0	0,0	0,0	0,0	0,0	0,0	0,0	0,0	0,0	0,0	Regional Government
Gobiernos Locales	0,0	0,0	0,0	0,0	0,0	0,0	0,0	0,0	0,0	0,0	Local Government
Empresas Públicas No Financieras	0,2	0,0	0,4	0,5	0,2	0,3	0,4	0,6	0,5	0,5	State owned Enterprises
Con Banco Nación	0,0	0,0	0,0	0,0	0,0	0,0	0,0	0,0	0,0	0,0	Credits from Banco de la Nación
Con Banca Comercial y otros	0,2	0,0	0,4	0,5	0,1	0,3	0,4	0,6	0,5	0,5	Credits from Banca Comercial
LETRAS	0,2	0,3	0,3	0,2	0,3	0,3	0,3	0,4	0,4	0,4	BILLS
Tesoro Público	0,2	0,3	0,3	0,2	0,3	0,3	0,3	0,4	0,4	0,4	Treasury Bills
NOTA:											NOTE:
Obligaciones por Asociaciones Público Privadas 8/	0,7	0,7	0,7	0,6	0,6	0,6	0,5	0,5	0,5	0,5	PPP Liabilities 8/
Fondo de Estabilización de Precios de Combustibles	0,0	0,0	0,0	0,0	0,0	0,0	0,0	0,1	0,1	0,1	Fuel Prices Stabilization Fund
Deuda Externa: COFIDE, Mivivienda y Bco.Agrario	2,0	1,9	1,8	1,8	1,9	1,8	1,8	1,8	1,7	1,6	COFIDE, Mivivienda and Agrarian Bank External Debt
Deuda Interna de Largo Plazo de COFIDE	0,1	0,1	0,1	0,2	0,2	0,2	0,2	0,2	0,2	0,2	COFIDE Long Term Domestic Debt
Deuda Neta del Sector Público no Financiero 9/	5,1	4,5	5,2	6,8	6,2	6,5	7,9	9,5	9,0	8,6	Net Debt 9/
Tenencia de Bonos Globales y Soberanos	15,1	14,8	15,2	15,7	16,1	17,5	19,2	19,0	18,9	18,7	Bond holdings
Residentes	6,4	6,5	6,1	6,6	7,0	7,0	7,4	7,8	8,5	8,3	Resident
No Residentes	8,7	8,4	9,1	8,9	9,1	10,5	11,8	11,2	10,4	10,4	Non-resident
Bonos Soberanos	8,2	8,4	8,6	9,8	10,4	10,8	12,5	12,5	12,5	12,4	Sovereign Bonds
Residentes	5,5	5,6	5,5	6,1	6,2	6,2	6,7	7,0	7,7	7,6	Resident
No Residentes	2,8	2,8	3,2	3,6	4,1	4,6	5,8	5,5	4,8	4,8	Non-resident
Bonos Globales	6,8	6,5	6,6	6,0	5,7	6,6	6,7	6,5	6,4	6,3	Global Bonds
Residentes	0,9	0,9	0,6	0,6	0,8	0,8	0,7	0,8	0,8	0,7	Resident
No Residentes	5,9	5,6	5,9	5,3	4,9	5,8	5,9	5,7	5,6	5,6	Non-resident

1/ Preliminar. Información actualizada con datos al 17 de agosto de 2018 en la Nota Semanal N° 32 (23 de agosto de 2018). El calendario anual de publicación de estas estadísticas se presenta en la página vi de esta Nota.

2/ Los Bonos son clasificados de acuerdo al mercado donde fueron emitidos. Los Bonos Brady y Globales, emitidos en el exterior, son parte de la deuda pública externa, incluyendo aquellos adquiridos por residentes.

3/ Los Bonos Soberanos emitidos en el mercado interno incluyen los adquiridos por no residentes.

4/ Considera la deuda de mediano y largo plazo, excluye préstamos de apoyo a la balanza de pagos.

5/ Deuda con países de Europa del Este, Rusia (ex socialistas) y República Popular China. El deudor fue COFIDE hasta setiembre 2014.

6/ Consolida la deuda interna entre entidades del gobierno. 5a/ Incluye los créditos al gobierno nacional y subnacional (regionales y locales). 5b/ Registra el saldo adeudado por Bonos de Reconocimiento en términos de su valor actualizado por la inflación ejecutada (la ONP usa la metodología de valor actuarial: cada Bono es llevado al vencimiento y luego es descontado con una tasa de inflación esperada). 5c/ Incluye las obligaciones pendientes de ejecución del gasto devengado y de la devolución de impuestos.

7/ D.U. N° 009-99 (hasta el 2006), D.S. N° 002-2007-EF (desde el 2007).

8/ Incluye el subregistro del Tesoro Público y el crédito de corto plazo al Instituto Nacional de Defensa Civil. Hasta el 2006.

9/ Corresponde al valor nominal neto de las amortizaciones de los Certificados de Reconocimiento de los Derechos del Pago Anual por Obras (CRPAOs).

10/ A partir del IVT del 2009 se incluye los activos de EsSalud y FCR, que tienen invertidos en entidades no financieras.

Fuente: MEF (Dirección Nacional de Endeudamiento Público). Banco de la Nación, Ministerio de Transportes y Comunicaciones, ONP y COFIDE.

Elaboración: Gerencia de Política Monetaria - Subgerencia de Política Económica.

**COEFICIENTES DE MONETIZACIÓN Y CRÉDITO AL SECTOR PRIVADO /
MONETIZATION AND CREDIT TO THE PRIVATE SECTOR COEFFICIENTS**

(Porcentajes del PBI)^{1/ 2/ 3/} / (As percentage of GDP)^{1/ 2/ 3/}

	CIRCULANTE	EMISIÓN PRIMARIA	DINERO	CUASIDINERO EN MONEDA NACIONAL	LIQUIDEZ BROAD MONEY		CRÉDITO AL SECTOR PRIVADO CREDIT TO THE PRIVATE SECTOR			
	CURRENCY	MONETARY BASE	MONEY	QUASI-MONEY IN DOMESTIC CURRENCY	MONEDA NACIONAL DOMESTIC CURRENCY	TOTAL	MONEDA NACIONAL DOMESTIC CURRENCY	MONEDA EXTRANJERA FOREIGN CURRENCY	TOTAL	
2013	6.4	9.5	11.4	13.7	25.1	37.4	21.6	14.8	36.5	2013
I	6,1	10,5	11,0	13,7	24,7	35,1	19,1	14,2	33,3	I
II	6,0	9,9	10,8	13,7	24,5	35,7	19,8	15,0	34,7	II
III	6,0	9,3	10,6	13,2	23,8	36,0	20,7	14,8	35,5	III
IV	6,4	9,5	11,4	13,7	25,1	37,4	21,6	14,8	36,5	IV
2014	6.8	9.4	11.9	14.5	26.4	39.0	24.2	15.0	39.2	2014
I	6,1	8,4	11,0	13,5	24,5	37,2	22,3	14,5	36,8	I
II	6,0	8,3	10,6	13,8	24,4	36,6	22,7	14,9	37,6	II
III	6,3	8,3	10,9	14,1	25,0	37,1	23,2	15,0	38,2	III
IV	6,8	9,4	11,9	14,5	26,4	39,0	24,2	15,0	39,2	IV
2015	6.7	8.4	11.7	13.9	25.6	40.9	29.2	12.8	42.0	2015
I	6,4	8,3	11,2	14,0	25,1	38,7	25,3	14,5	39,8	I
II	6,2	7,8	10,8	13,7	24,5	38,3	26,8	13,7	40,5	II
III	6,2	7,7	10,7	13,5	24,2	39,3	28,4	13,1	41,5	III
IV	6,7	8,4	11,7	13,9	25,6	40,9	29,2	12,8	42,0	IV
2016	6.6	8.1	11.2	14.7	25.9	39.7	29.0	11.9	41.0	2016
I	6,2	7,8	10,7	13,7	24,4	39,7	29,3	12,1	41,4	I
II	6,1	7,6	10,5	14,3	24,8	39,0	29,3	11,8	41,1	II
III	6,2	7,8	10,7	14,3	25,0	39,2	28,9	12,3	41,2	III
IV	6,6	8,1	11,2	14,7	25,9	39,7	29,0	11,9	41,0	IV
2017	6.6	8.2	11.7	15.7	27.4	40.5	28.8	11.9	40.6	2017
I	6,1	7,6	10,6	14,8	25,4	38,5	28,6	11,5	40,1	I
II	6,1	7,7	10,8	14,9	25,7	38,2	28,5	11,5	40,0	II
III	6,2	7,6	11,2	15,0	26,2	39,1	28,5	11,7	40,2	III
IV	6,6	8,2	11,7	15,7	27,4	40,5	28,8	11,9	40,6	IV
2018										2018
I	6,4	7,8	11,7	15,8	27,4	40,6	28,9	11,7	40,6	I
II	6,3	7,7	11,3	15,7	27,0	39,7	29,0	11,8	40,8	II

1/ Comprende las operaciones financieras que realizan las sociedades de depósito.

A partir de la Nota Semanal N° 11 (18 de marzo de 2011), los indicadores del crédito al sector privado incluyen los créditos de las sucursales en el exterior de las empresas bancarias locales. Asimismo, se consideran los agregados monetarios fin de período de cada trimestre.

El PBI corresponde a la suma de los últimos 4 trimestres.

Por su parte, a partir de la Nota Semanal N° 19 (24 de mayo de 2012), los datos desde enero de 2001 no incluyen los saldos de activos y pasivos de las entidades del sistema bancario en liquidación.

2/ La información de este cuadro se ha actualizado en la Nota Semanal N° 32 (23 de agosto de 2018).

El calendario anual de publicación de estas estadísticas se presenta en la página vii de la presente Nota.

3/ Preliminar.

Elaboración: Gerencia de Política Monetaria - Subgerencia de Diseño de Política Monetaria.

LIQUIDEZ EN MONEDA NACIONAL, PBI NOMINAL, EMISIÓN PRIMARIA Y MULTIPLICADOR /
 BROAD MONEY IN DOMESTIC CURRENCY, GDP, MONETARY BASE AND MONEY MULTIPLIER

(Tasa de variación promedio, porcentajes) ^{1/ 2/ 3/ 4/} / (Average growth rate, in percentage change) ^{1/ 2/ 3/ 4/}

	LIQUIDEZ EN MONEDA NACIONAL BROAD MONEY IN DOMESTIC CURRENCY		PBI NOMINAL NOMINAL GDP	CIRCULANTE PROMEDIO AVERAGE CURRENCY	EMISIÓN PRIMARIA PROMEDIO AVERAGE MONETARY BASE	MULTIPLICADOR PROMEDIO AVERAGE MONEY MULTIPLIER	
	PROMEDIO AVERAGE	VELOCIDAD VELOCITY					
2013	18,6	-9,5	7,3	15,2	22,5	-3,1	2013
I	23,7	-13,0	7,5	16,2	34,4	-8,0	I
II	20,4	-10,1	8,2	17,0	29,8	-7,2	II
III	19,1	-9,3	8,1	15,7	22,6	-2,8	III
IV	12,1	-5,7	5,7	12,1	6,4	5,3	IV
2014	7,8	-2,5	5,1	9,2	-8,5	17,8	2014
I	7,8	-1,0	6,7	9,4	-7,2	16,2	I
II	6,0	-1,3	4,5	8,0	-11,2	19,3	II
III	7,6	-2,6	4,8	8,8	-9,6	19,0	III
IV	9,9	-4,8	4,6	10,6	-5,9	16,8	IV
2015	6,3	0,0	6,3	7,8	-4,3	11,0	2015
I	10,2	-4,8	4,8	10,8	-2,7	13,2	I
II	7,0	0,1	7,1	9,1	-4,8	12,4	II
III	4,0	1,7	5,8	6,6	-5,4	10,0	III
IV	4,1	3,1	7,3	5,0	-4,1	8,6	IV
2016	7,3	0,3	7,6	5,7	4,3	2,9	2016
I	2,8	5,1	8,1	4,3	0,1	2,7	I
II	5,9	0,8	6,7	4,9	3,9	2,0	II
III	10,5	-1,9	8,4	6,8	6,2	4,0	III
IV	10,1	-2,5	7,3	6,7	7,0	2,9	IV
2017	11,2	-4,3	6,4	5,7	4,9	6,0	2017
I	10,3	-3,6	6,4	5,5	4,6	5,4	I
II	11,2	-4,6	6,0	5,9	5,1	5,8	II
III	10,3	-3,2	6,8	5,1	4,6	5,5	III
IV	12,9	-5,8	6,3	6,3	5,3	7,2	IV
2018							2018
I	14,4	-7,1	6,2	8,5	8,4	5,6	I
II	13,1	-3,9	8,7	9,4	9,3	3,5	II

1/ Comprende las operaciones financieras que realizan las sociedades de depósito. Las sociedades de depósitos son las instituciones financieras autorizadas a captar depósitos del público. La información de este cuadro se ha actualizado en el Nota Semanal N° 32 (23 de agosto de 2018).

El calendario anual de publicación de estas estadísticas se presenta en la página vii de la presente Nota.

A partir de la Nota Semanal N° 16 (27 de abril de 2012), los datos desde enero de 2001 no incluyen los saldos de activos y pasivos de las entidades del sistema bancario en liquidación.

2/ Preliminar.

3/ Con respecto a similar período del año anterior.

Elaboración: Gerencia de Política Monetaria - Subgerencia de Diseño de Política Monetaria.

NOTAS / NOTES

* Las estadísticas monetarias están valuadas al tipo de cambio bancario promedio compra y venta de fin de período, publicado por la Superintendencia de Banca y Seguros.

Estos tipos de cambio son:

FECHA	S/ / US\$
2013 Dic.	2,80
2014 Dic.	2,98
2015 Dic.	3,41
2016 Ene.	3,47
Feb.	3,52
Mar.	3,33
Abr.	3,28
May.	3,37
Jun.	3,29
Jul.	3,36
Ago.	3,39
Set.	3,40
Oct.	3,36
Nov.	3,41
Dic.	3,36
2017 Ene.	3,28
Feb.	3,26
Mar.	3,25
Abr.	3,24
May.	3,27
Jun.	3,25
Jul.	3,24
Ago.	3,24
Set.	3,27
Oct.	3,25
Nov.	3,23
Dic.	3,24
2018 Ene.	3,22
Feb.	3,26
Mar.	3,23
Abr.	3,25
May.	3,27
Jun.	3,27
Jul.	3,27
Ago.	3,30

* En algunos cuadros, debido al redondeo de los datos parciales, los totales pueden diferir de la suma de las partes.