

Weekly Report N° 30

- **Trade Balance**
June 2018
- **Monetary accounts of the BCRP**
August 7, 2018
- **Interest rates and exchange rate**
August 8, 2018



Índice / Index	i
Calendario anual / Schedule of release for statistics of the weekly report	vii
Resumen Informativo / Weekly report	ix

Estadísticas mensuales y semanales / Weekly and monthly statistics

Cuentas monetarias / Monetary accounts	
Cuadro 1	Cuentas monetarias de las sociedades de depósito / <i>Monetary accounts of the depository corporations</i> 1
Cuadro 2	Cuentas monetarias del BCRP / <i>Monetary accounts of the BCRP</i> 2
Cuadro 3	Cuentas Monetarias del Sistema Financiero / <i>Monetary accounts of the financial system</i> 3
Cuadro 4	Cuentas Monetarias del Sistema Bancario / <i>Monetary accounts of the banking system</i> 4
Cuadro 5	Cuentas Monetarias de Empresas Bancarias / <i>Monetary accounts of the commercial banks</i> 5
Cuadro 6	Cuentas Monetarias de Banco de la Nación / <i>Monetary accounts of the Banco de la Nación</i> 6
Liquidez / Broad money	
Cuadro 7	Liquidez de las sociedades de depósito / <i>Broad money of the depository corporations</i> 7
Cuadro 8	Liquidez del Sistema Financiero / <i>Liquidity of the financial system</i> 8
Cuadro 9	Ahorro del Sistema Financiero / <i>Savings of the financial system</i> 9
Cuadro 10	Evolución de Agregados Monetarios del Sistema Bancario (Fin de Periodo) / <i>Monetary aggregates of the banking system (end of period)</i> 10
Cuadro 11	Evolución de Agregados Monetarios del Sistema Bancario (Promedio de Periodo) / <i>Monetary aggregates of the banking system (average)</i> 11
Cuadro 12	Saldo de Obligaciones Internas de las Sociedades de Depósito en MN por Institución / <i>Domestic liabilities of the depository corporations in domestic currency by institution</i> 12
Cuadro 13	Saldo de Obligaciones Internas de las Sociedades de Depósito en ME por Institución / <i>Domestic liabilities of the depository corporations in foreign currency by institution</i> 13
Cuadro 14	Emisión primaria y multiplicador / <i>Monetary base and money multiplier</i> 14
Crédito / Credit	
Cuadro 15	Crédito de las sociedades de depósito al sector privado / <i>Credit of the depository corporations to the private sector</i> 15
Cuadro 16	Crédito del Sistema Financiero al Sector Privado Ajustado / <i>Adjusted credit of the financial system to the private sector</i> 16
Cuadro 17	Crédito del Sistema Bancario al Sector Privado / <i>Banking system credit to the private sector</i> 17
Cuadro 18	Crédito al sector privado de las sociedades de depósito, por tipo de crédito / <i>Credit to the private sector of the depository corporations by type of credit</i> 18
Cuadro 19	Crédito al sector privado de las sociedades de depósito, por tipo de crédito y por moneda / <i>Credit to the private sector of the depository corporations by type of credit and currency</i> 19
Cuadro 20	Fuentes de crédito al sector privado de las empresas bancarias en MN / <i>Sources of credit to the private sector of the commercial banks in domestic currency</i> 20
Cuadro 21	Fuentes de crédito al sector privado de las empresas bancarias en ME / <i>Sources of credit to the private sector of the commercial banks in foreign currency</i> 21
Cuadro 22	Fuentes de crédito al sector privado de las empresas bancarias en MN, por institución / <i>Sources of credit to the private sector of the commercial banks in domestic currency by institution</i> 22
Cuadro 23	Fuentes de crédito al sector privado de las empresas bancarias en ME, por institución / <i>Sources of credit to the private sector of the commercial banks in foreign currency by institution</i> 23
Cuadro 24	Indicadores de las empresas bancarias / <i>Commercial bank indicators</i> 24
Cuadro 25	Obligaciones de las sociedades de depósito con el sector público / <i>Liabilities of the depository corporations to the public sector</i> 25

Cuadro 26	Crédito neto al sector público de las sociedades de depósito / <i>Net credit to the public sector of the depository corporations</i>	26
Operaciones del Banco Central de Reserva / Central bank operations		
Cuadro 27	Distintos conceptos de la liquidez internacional del BCRP / <i>Concepts of BCRP international liquidity</i>	27
Cuadro 28	Fuentes de variación de la emisión primaria / <i>Sources of variation of the monetary base</i>	28
Cuadro 29	Fuentes de variación de las RIN del BCRP / <i>Sources of variation of the net international reserves of the BCRP</i>	29
Cuadro 30	Evolución del saldo de los Certificados de Depósito del BCRP / <i>Evolution of the balances of Certificates of Deposit of the BCRP</i>	30
Cuadro 31	Monto Nominal de Certificados y Depósitos del Banco Central / <i>Nominal Amount of Certificates and Deposits issued by the Central Bank</i>	31
Cuadro 32	Repos del Banco Central y Depósitos Públicos / <i>Central Bank Repos and Deposits of the Public Sector</i>	32
Cuadro 33	Evolución de las tasas de interés de los Certificados de Depósito del BCRP / <i>Evolution of interest rates of Certificates of Deposit of the BCRP</i>	33
Cuadro 34	Situación de encaje de las empresas bancarias / <i>Banks reserve requirement position</i>	34
Cuadro 35	Situación de encaje, depósitos overnight, liquidez y tasas de interés por institución en moneda nacional / <i>Reserve position, overnight deposits, liquidity and interest rates by financial institutions in domestic currency</i>	35
Cuadro 36	Situación de encaje, depósitos overnight, liquidez y tasas de interés por institución en moneda extranjera / <i>Reserve position, overnight deposits, liquidity and interest rates by financial institutions in foreign currency</i>	36
Cuadro 37	Situación de encaje de las empresas bancarias (promedio diario) / <i>Reserve position of commercial banks (daily average)</i>	37
Tasas de Interés / Interest rates		
Cuadro 38	Tasas de interés activas y pasivas promedio de las empresas bancarias en moneda nacional / <i>Average lending and deposit interest rates of commercial banks in domestic currency</i>	38
Cuadro 39	Tasas de interés activas y pasivas promedio de las empresas bancarias en moneda extranjera / <i>Average lending and deposit interest rates of commercial banks in foreign currency</i>	39
Cuadro 40	Tasas de interés activas promedio de las empresas bancarias por modalidad / <i>Average lending interest rates of commercial banks by type of credit</i>	40
Cuadro 41	Tasas de interés activas promedio de las cajas municipales de ahorro y crédito por modalidad / <i>Average lending interest rates of municipal credit and savings institutions by type of credit</i>	41
Cuadro 42	Tasas de interés activas promedio de las cajas rurales de ahorro y crédito por modalidad / <i>Average lending interest rates of rural credit and savings institutions by type of credit</i>	42
Cuadro 43	Tasas activas promedio en moneda nacional y extranjera / <i>Average interest rates in domestic and foreign currency</i>	43
Sistema de Pagos / Payment system		
Cuadro 44	Pagos a través del sistema LBTR, Sistema de liquidación multibancaria de valores y Cámara de compensación electrónica / <i>Payments through the rtgs system, multibank securities settlement system and electronic clearing house</i>	44
Cuadro 45	Cámara de compensación electrónica: Cheques recibidos y rechazados a nivel nacional / <i>Electronic clearing house: Checks received and refused nationwide</i>	45
Cuadro 46	Cámara de compensación electrónica: Cheques recibidos y rechazados, y transferencias de crédito en moneda nacional a nivel nacional / <i>Electronic clearing house: Checks received and refused, and transfers of credit in domestic currency nationwide</i>	46
Cuadro 47	Cámara de compensación electrónica: Cheques recibidos y rechazados, y transferencias de crédito en moneda extranjera a nivel nacional / <i>Electronic clearing house: Checks received and refused, and transfers of credit in foreign currency nationwide</i>	47
Cuadro 48	Sistema LBTR: Transferencias en moneda nacional y moneda extranjera / <i>RTGS system: Transfers in domestic and foreign currency</i>	48
Cuadro 49	Medios de pago distintos al efectivo, cajeros y banca virtual: Valor de las operaciones en moneda nacional a nivel nacional / <i>Cashless payment instruments, automatic teller machines, and virtual banking: Value of operations in domestic currency nationwide</i>	49

Cuadro 50	Medios de pago distintos al efectivo, cajeros y banca virtual: Número de operaciones en moneda nacional a nivel nacional / <i>Cashless payment instruments, automatic teller machines, and virtual banking: Number of operations in domestic currency nationwide</i>	50
Cuadro 51	Medios de pago distintos al efectivo, cajeros y banca virtual: Valor de las operaciones en moneda extranjera a nivel nacional / <i>Cashless payment instruments, automatic teller machines, and virtual banking: Value of operations in foreign currency nationwide</i>	51
Cuadro 52	Medios de pago distintos al efectivo, cajeros y banca virtual: Número de operaciones en moneda extranjera a nivel nacional / <i>Cashless payment instruments, automatic teller machines, and virtual banking: Number of operations in foreign currency nationwide</i>	52
Mercado de capitales / Capital markets		
Cuadro 53	Bonos / <i>Bonds</i>	53
Cuadro 54	Bonos del sector privado, por moneda y por plazo / <i>Bonds of the private sector, by currency and term</i>	54
Cuadro 55	Indicadores de riesgo para países emergentes: EMBIG. Diferencial de Rendimientos contra bonos del Tesoro de EUA / <i>Risk indicators for emerging countries: EMBIG. Stripped spread</i>	55
Cuadro 56	Bolsa de Valores de Lima / <i>Lima Stock Exchange</i>	56
Cuadro 57	Sistema privado de pensiones / <i>Private Pension System</i>	57
Tipo de Cambio / Exchange rate		
Cuadro 58	Tipo de cambio promedio del período/ <i>Average exchange rate</i>	58
Cuadro 59	Tipo de cambio fin de período / <i>End of period exchange rate</i>	59
Cuadro 60	Tipo de cambio de las principales monedas (Datos promedio de período, unidades monetarias por US\$) / <i>Foreign exchange rates (Average of period, currency units per US dollar)</i>	60
Cuadro 61	Tipo de cambio de las principales monedas (Datos promedio de período, S/. por unidad monetaria) / <i>Foreign exchange rates (Average of period, S/. per currency units)</i>	61
Cuadro 62	Tipo de cambio nominal y real bilateral / <i>Nominal and bilateral real exchange rate</i>	62
Cuadro 63	Tipo de cambio nominal y real multilateral / <i>Nominal and multilateral real exchange rate</i>	63
Cuadro 64	Tipo de cambio real bilateral del Perú respecto a países latinoamericanos / <i>Peru - Latin America bilateral real exchange rate</i>	64
Cuadro 65	Operaciones en moneda extranjera de las empresas bancarias / <i>Foreign exchange transactions of commercial banks</i>	65
Cuadro 66	Operaciones cambiarias del BCRP con las empresas bancarias / <i>Foreign exchange transactions of the Central Bank with commercial banks</i>	66
Cuadro 67	Forwards y Swaps de monedas de las empresas bancarias / <i>Foreign exchange forwards and Swaps of commercial banks</i>	67
Cuadro 68	Forwards de monedas de las empresas bancarias con el público / <i>Foreign exchange forwards of commercial banks with non-banking counterparties</i>	68
Cuadro 69	Swaps de monedas de las empresas bancarias con el público / <i>Foreign exchange Swaps of commercial banks with non-banking counterparties</i>	69
Cuadro 70	Forwards y Swaps de monedas interbancarios / <i>Interbank foreign exchange forwards and Swaps</i>	70
Inflación / Inflation		
Cuadro 71	Índices de precios / <i>Price indexes</i>	71
Cuadro 72	Índice de precios al consumidor: clasificación sectorial / <i>Consumer price index: sectoral classification</i>	72
Cuadro 73	Índice de precios al consumidor: clasificación transables - no transables / <i>Consumer price index: Tradable - non tradable classification</i>	73
Cuadro 74	Índices de los principales precios y tarifas / <i>Main prices and rates indexes</i>	74
Balanza Comercial / Trade balance		
Cuadro 75	Balanza comercial / <i>Trade balance</i>	75
Cuadro 76	Exportaciones por grupo de productos / <i>Exports</i>	76
Cuadro 77	Exportaciones de productos tradicionales / <i>Traditional exports</i>	77
Cuadro 78	Exportaciones de productos no tradicionales / <i>Non-traditional exports</i>	78
Cuadro 79	Importaciones según uso o destino económico / <i>Imports</i>	79
Cuadro 80	Cotizaciones de productos / <i>Commodity prices</i>	80

Cuadro 81	Precios de productos sujetos al sistema de franjas de precios / <i>Prices subject to band prices regime</i>	81
Cuadro 82	Términos de intercambio de comercio exterior / <i>Terms of trade</i>	82
Cuadro 83	Convenio de pagos y créditos recíprocos de ALADI-Perú / <i>Agreement of payments and mutual credits of ALADI-Peru</i>	83

Producción / Production

Cuadro 84	Producto bruto interno y demanda interna (variaciones porcentuales anualizadas) / <i>Gross domestic product and domestic demand (annual growth rates)</i>	84
Cuadro 85	Producto bruto interno y demanda interna (Año base 2007) / <i>Gross domestic product and domestic demand (Base: year 2007)</i>	85
Cuadro 86	Producción agropecuaria / <i>Agriculture and livestock production</i>	86
Cuadro 87	Producción pesquera / <i>Fishing production</i>	87
Cuadro 88	Producción minera e hidrocarburos / <i>Mining and fuel production</i>	88
Cuadro 89	Producción manufacturera (variaciones porcentuales) / <i>Manufacturing production (percentage changes)</i>	89
Cuadro 90	Producción manufacturera (índice base = 2007) / <i>Manufacturing production (index 2007=100)</i>	90
Cuadro 91	Indicadores indirectos de tasa de utilización de la capacidad instalada del sector manufacturero / <i>Rate of capital use of the manufacturing sector: Indirect indicators</i>	91

Remuneraciones y Empleo / Salaries, wages and employment

Cuadro 92	Remuneraciones / <i>Salaries and wages</i>	92
Cuadro 93	Puestos de Trabajo e Ingresos del Sector Formal / <i>Job positions and income in the formal sector</i>	93
Cuadro 94	Empleo Mensual en Lima Metropolitana / <i>Monthly Employment in Metropolitan Lima</i>	94

Sector Público / Public Sector

Cuadro 95	Operaciones del Sector Público No Financiero (Millones de soles) / <i>Operations of the Non Financial Public Sector (Millions of soles)</i>	95
Cuadro 96	Operaciones del Gobierno Central (Millones de Soles) / <i>Central Government operations (Millions of Soles)</i>	96
Cuadro 97	Operaciones del Sector Público No Financiero (Millones de soles de 2007) / <i>Operations of the Non Financial Public Sector (Millions of soles of 2007)</i>	97
Cuadro 98	Operaciones del Gobierno Central en términos reales (Millones de Soles de 2007) / <i>Central Government operations in real terms (Millions of Soles of 2007)</i>	98
Cuadro 99	Ingresos corrientes del Gobierno General (Millones de soles) / <i>General Government current revenues (Millions of soles)</i>	99
Cuadro 100	Ingresos corrientes del Gobierno Central (Millones de Soles) / <i>Central Government current revenues (Millions of Soles)</i>	100
Cuadro 101	Ingresos corrientes del Gobierno General (Millones de soles) / <i>General Government current revenues (Millions of soles)</i>	101
Cuadro 102	Ingresos corrientes del Gobierno Central en términos reales (Millones de Soles de 2007) / <i>Central Government current revenues in real terms (Millions of Soles of 2007)</i>	102
Cuadro 103	Flujo de caja del Tesoro Público / <i>Public Treasury cash flow</i>	103
Cuadro 104	Gastos no financieros del Gobierno General (Millones de soles) / <i>Non-financial expenditures of the General Government (Millions of Soles)</i>	104
Cuadro 105	Gastos no financieros del Gobierno General (Millones de soles de 2007) / <i>Non-financial expenditures of the General Government (Millions of Soles of 2007)</i>	105

Estadísticas trimestrales / Quarterly statistics

Producto bruto interno / Gross domestic product

Cuadro 106	Flujos macroeconómicos / <i>Macroeconomic indicators</i>	106
Cuadro 107	Producto bruto interno (variaciones porcentuales anualizadas) / <i>Gross domestic product (annual growth rates)</i>	107
Cuadro 108	Producto bruto interno (índice base = 2007) / <i>Gross domestic product (index 2007=100)</i>	108
Cuadro 109	Producto bruto interno por tipo de gasto (variaciones porcentuales anualizadas y millones de soles a precios de 2007) / <i>Gross domestic product by type of expenditure (annual growth rates and millions of soles of 2007)</i>	109

Cuadro 110	Producto bruto interno por tipo de gasto (millones de soles y como porcentaje del PBI) / <i>Gross domestic product by type of expenditure (millions of soles and as percentage of GDP)</i>	110
Cuadro 111	Ingreso nacional disponible (variaciones porcentuales anualizadas y millones de soles a precios de 2007) / <i>Disposable national income (annual growth rates and millions of soles of 2007)</i>	111
Balanza de Pagos / Balance of payments		
Cuadro 112	Balanza de pagos (millones de US dólares) / <i>Balance of payments (millions of US dollars)</i>	112
Cuadro 113	Balanza de pagos (porcentaje del PBI) / <i>Balance of payments (percentage of GDP)</i>	113
Cuadro 114	Balanza comercial / <i>Trade balance</i>	114
Cuadro 115	Exportaciones por grupo de productos / <i>Exports</i>	115
Cuadro 116	Exportaciones de productos tradicionales / <i>Traditional exports</i>	116
Cuadro 117	Exportaciones de productos no tradicionales / <i>Non-traditional exports</i>	117
Cuadro 118	Importaciones según uso o destino económico / <i>Imports</i>	118
Cuadro 119	Servicios / <i>Services</i>	119
Cuadro 120	Renta de factores / <i>Investment income</i>	120
Cuadro 121	Cuenta financiera del sector privado / <i>Private sector long-term capital flows</i>	121
Cuadro 122	Cuenta financiera del sector público / <i>Public sector financial account</i>	122
Cuadro 123	Cuenta financiera de capitales de corto plazo / <i>Short-term capital flows</i>	123
Deuda Externa / External debt		
Cuadro 124	Posición de activos y pasivos internacionales (niveles a fin período en millones US dólares) / <i>International assets and liabilities position (End-of period levels in millions of US dollars)</i>	124
Cuadro 125	Posición de activos y pasivos internacionales (porcentaje del PBI) / <i>International assets and liabilities position (Percentage of GDP)</i>	125
Cuadro 126	Endeudamiento externo neto del sector público / <i>Public sector net external indebtedness</i>	126
Cuadro 127	Transferencia neta de la deuda pública externa por fuente financiera / <i>Net transfer of foreign public debt by financial source</i>	127
Cuadro 128	Créditos concertados por fuente financiera, destino y plazo de vencimiento / <i>Committed loans by financial source, destination and maturity</i>	128
Sector Público / Public Sector		
Cuadro 129	Operaciones del Sector Público No Financiero (Millones de soles) <i>Operations of the Non Financial Public Sector (Millions of soles)</i>	129
Cuadro 130	Ahorro en cuenta corriente del Sector Público No Financiero (Millones de Soles) / <i>Current account saving of the Non-Financial Public Sector (Millions of Soles)</i>	130
Cuadro 131	Resultado primario del Sector Público No Financiero (Millones de Soles) / <i>Primary balance of the Non-Financial Public Sector (Millions of Soles)</i>	131
Cuadro 132	Operaciones del Sector Público No Financiero (Porcentaje del PBI) / <i>Operations of the Non Financial Public Sector (Percentage of GDP)</i>	132
Cuadro 133	Ahorro en cuenta corriente del Sector Público No Financiero (Porcentaje del PBI) / <i>Current account saving of the Non-Financial Public Sector (Percentage of GDP)</i>	133
Cuadro 134	Resultado primario del Sector Público No Financiero (Porcentaje del PBI) / <i>Primary balance of the Non-Financial Public Sector (Percentage of GDP)</i>	134
Cuadro 135	Operaciones del Gobierno General (Millones de Soles) / <i>General Government operations (Millions of Soles)</i>	135
Cuadro 136	Operaciones del Gobierno Central (Millones de Soles) / <i>Central Government operations (Millions of Soles)</i>	136
Cuadro 137	Operaciones del Gobierno General (Porcentaje del PBI) / <i>General Government operations (Percentage of GDP)</i>	137
Cuadro 138	Operaciones del Gobierno Central (Porcentaje del PBI) / <i>Central Government operations (Percentage of GDP)</i>	138
Cuadro 139	Ingresos corrientes del Gobierno General (Millones de soles) / <i>General Government current revenues (Millions of soles)</i>	139
Cuadro 140	Ingresos corrientes del Gobierno Central (Millones de Soles) / <i>Central Government current revenues (Millions of Soles)</i>	140
Cuadro 141	Ingresos corrientes del Gobierno General (Porcentaje del PBI) / <i>General Government current revenues (Percentage of GDP)</i>	141
Cuadro 142	Ingresos corrientes del Gobierno Central (Porcentaje del PBI) / <i>Central Government current revenues (Percentage of GDP)</i>	142
Cuadro 143	Gastos no financieros del Gobierno General (Millones de soles) / <i>Non-financial expenditures of the General Government (Millions of Soles)</i>	143
Cuadro 144	Gastos del Gobierno Central (Millones de Soles) /	144

	<i>Central Government expenditures (Millions of Soles)</i>	
Cuadro 145	Gastos no financieros del Gobierno General (Porcentaje del PBI) / <i>Non-financial expenditures of the General Government (Percentage of GDP)</i>	145
Cuadro 146	Gastos del Gobierno Central (Porcentaje del PBI) / <i>Central Government expenditures (Percentage of GDP)</i>	146
Cuadro 147	Saldo de la deuda pública (millones de soles) / <i>Public debt stock (millions of soles)</i>	147
Cuadro 148	Saldo de la deuda pública (porcentaje del PBI) / <i>Public debt stock (percentage of GDP)</i>	148
	Indicadores Monetarios / <i>Monetary indicators</i>	
Cuadro 149	Coefficientes de monetización y crédito al sector privado (porcentaje del PBI) / <i>Monetization and credit to the private sector coefficients (percentage of GDP)</i>	149
Cuadro 150	Liquidez en moneda nacional, PBI nominal, emisión primaria y multiplicador / <i>Broad money in domestic currency, GDP, monetary base and money multiplier</i>	150

Nota Semanal / Weekly Report N°	Fecha de publicación / Date of issuance	Estadísticas semanales / Weekly statistics			Estadísticas mensuales / Monthly statistics					Estadísticas trimestrales / Quarterly statistics
		Tipo de cambio, mercado bursátil, situación de encaje, depósitos overnight, tasas de interés del sistema bancario y sistema de pagos (LBTR y CCE) / Exchange rate, stock market, reserve position, overnight deposits, interest rates of the banking system and payment system (RTGS and ECH)	BCRP y Reservas internacionales netas / BCRP and Net International Reserves	Sistema financiero y empresas bancarias y expectativas sobre condiciones crediticias / Financial system and commercial banks and credit condition expectations	Índice de precios al consumidor y tipo de cambio real / Consumer price index and real exchange rate	Expectativas macroeconómicas y de ambiente empresarial / Macroeconomic and entrepreneurial climate expectations	Operaciones del Gobierno Central / Central Government Operations	Balanza Comercial, Sistema de Pagos, indicadores de empresas bancarias / Trade balance, Payment System, bank indicators	Producción / Production	Demanda y oferta global, balanza de pagos, sector público y monetario / Global demand and supply, balance of payments, public and monetary sector

2018

1	11-ene	09-ene	31-dic	15-dic	Diciembre 2017	Diciembre 2017	Diciembre 2017	Noviembre 2017	Noviembre 2017	
2	18-ene	16-ene	07-ene/15-ene							
3	25-ene	23-ene	22-ene	31-dic						
4	01-feb	30-ene		15-ene						
5	08-feb	06-feb	31-ene		Enero 2018	Enero 2018		Diciembre 2017		
6	15-feb	13-feb	07-feb				Enero 2018		Diciembre 2017	IV Trimestre 2017
7	22-feb	20-feb	15-feb	31-ene						
8	01-mar	27-feb	22-feb	15-feb		Febrero				
9	08-mar	06-mar	28-feb		Febrero			Enero 2018		
10	15-mar	13-mar	07-mar				Febrero			
11	22-mar	20-mar	15-mar	28-feb					Enero 2018	
12	05-abr	03-abr	22-mar/31-mar	15-mar	Marzo	Marzo		Febrero		
13	12-abr	10-abr	07-abr				Marzo		Febrero	
14	19-abr	17-abr	15-abr	31-mar						
15	26-abr	24-abr	22-abr							
16	03-may	30-abr	30-abr	15-abr	Abril	Abril				
17	10-may	08-may	07-may				Abril	Marzo		
18	17-may	15-may	15-may						Marzo	I Trimestre 2018
19	24-may	22-may	22-may	30-abr						
20	31-may	29-may		15-may						
21	07-jun	05-jun	31-may		Mayo	Mayo		Abril		
22	14-jun	12-jun	07-jun				Mayo			
23	21-jun	19-jun	19-jun	30-may					Abril	
24	28-jun	26-jun	22-jun							
25	05-jul	03-jul	30-jun	15-jun	Junio	Junio		Mayo		
26	12-jul	10-jul	07-jul				Junio			
27	19-jul	17-jul	15-jul	30-jun					Mayo	
28	26-jul	24-jul	22-jul							
29	02-ago	31-jul	31-jul	15-jul	Julio	Julio				
30	09-ago	07-ago	07-ago					Junio		
31	16-ago	14-ago					Julio			II Trimestre
32	23-ago	21-ago	15-ago	31-jul					Junio	
33	29-ago	27-ago	22-ago							
34	06-sep	04-sep	31-ago	15-ago	Agosto	Agosto		Julio		
35	13-sep	11-sep	07-sep				Agosto			
36	20-sep	18-sep	15-sep	31-ago					Julio	
37	27-sep	25-sep	22-sep							
38	04-oct	02-oct	30-sep	15-sep	Setiembre	Setiembre		Agosto		
39	11-oct	09-oct	07-oct				Setiembre			
40	18-oct	16-oct	15-oct						Agosto	
41	25-oct	23-oct	22-oct	30-sep						
42	31-oct	29-oct		15-oct						
43	08-nov	06-nov	31-oct		Octubre	Octubre		Setiembre		
44	15-nov	13-nov	07-nov				Octubre			
45	22-nov	20-nov	15-nov	31-oct					Setiembre	III Trimestre
46	29-nov	27-nov	22-nov							
47	06-dic	04-dic	30-nov	15-nov	Noviembre	Noviembre		Octubre		
48	13-dic	11-dic	07-dic				Noviembre			
49	20-dic	18-dic	15-dic	30-nov					Octubre	

1/ La Nota Semanal se actualiza los jueves en la página web del instituto emisor (<http://www.bcrp.gob.pe>). En el año 2018 no se elaborará la "Nota Semanal" en la primera semana de enero, así como en las semanas correspondientes a Semana Santa y la última semana de diciembre.



Weekly Economic Report N° 30

August 9, 2018

CONTENT

• Trade surplus of US\$ 1.16 billion in June	ix
• Interbank interest rate in soles at 2.75 percent	xii
• BCRP Monetary operations	xii
• Short-term yield curves	xiv
• Public Treasury Bonds	xv
• Foreign exchange rate: S/ 3.27 per dollar on August 8	xv
• International reserves at US\$ 60.46 billion on August 7	xvi
• International Markets	xvi
The international price of zinc rose in August 1-8	xvi
International prices of grains up in August 1-8	xviii
Dollar appreciates in international markets	xix
Country risk at 147 basis points	xix
Yield on 10-year US Treasuries dropped to 2.97 percent	xx
• Indices of the Lima Stock Exchange	xx

Weekly Economic Report N° 29

TRADE SURPLUS OF US\$ 1.16 BILLION IN JUNE

Favored by the higher price of our exports, the **trade balance** registered a positive balance of US\$ 1.16 billion in June, the highest trade surplus observed in the year.

Peru's trade balance has been showing positive balances since July 2016. In the first half of the year, the trade balance accumulates a surplus of US\$ 3.78 billion.

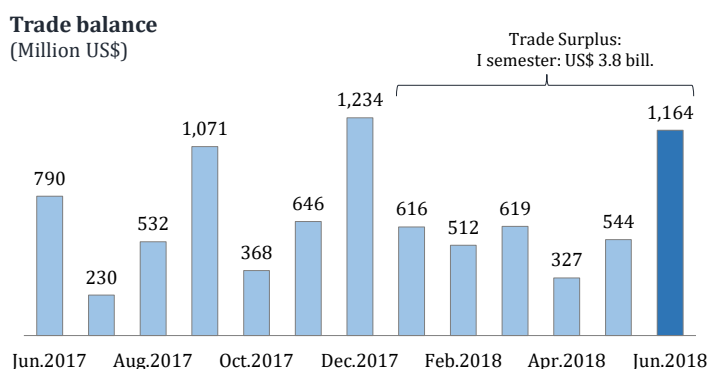

Trade balance
(Million US\$)

	June			I semestre		
	2017	2018	% chg.	2017	2018	% chg.
1. Exports	3,856	4,530	17.5	20,700	24,309	17.4
Tradicional products	2,902	3,424	18.0	15,272	17,854	16.9
Non-tradicional products	944	1,095	16.0	5,366	6,380	18.9
Other	11	11	4.3	61	75	22.0
2. Imports	3,066	3,366	9.8	18,210	20,527	12.7
Consumer goods	772	751	-2.8	4,340	4,723	8.8
Raw materials and intermedia	1,385	1,695	22.3	8,547	10,019	17.2
Capital goods	900	914	1.6	5,235	5,712	9.1
Other goods	8	6	-29.5	88	72	-17.9
3. Trade balance	790	1,164		2,490	3,782	

Source: Sunat and BCRP.

Thus, in YoY terms, the trade surplus rose to US\$ 7.86 billion in June, one of the highest surpluses recorded over the past 6 years.

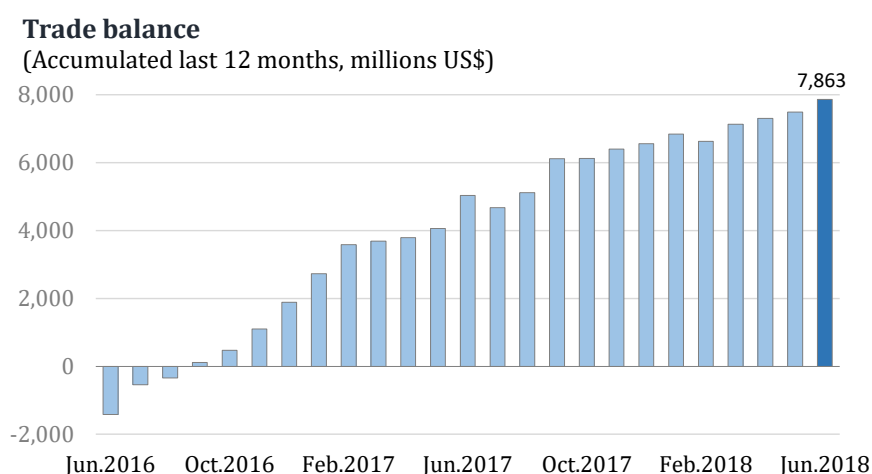

Increasing by 17.5 percent compared to June 2017, **exports** amounted to US\$ 4.53 billion as a result of increased exports of both traditional products (18 percent) and non-traditional products (16 percent). Exports of fishmeal, copper, zinc, natural gas, and oil derivatives stand out among the former, while exports of agricultural, fishing, chemical, and iron&steel products stand out among the latter.

Export prices increased 17.8 percent, the rise in the prices of fishmeal, gold, copper, zinc, crude and oil derivatives being particularly noteworthy. On the other hand, the volume of exports decreased 0.3 percent due to lower exports of traditional products, although this was offset by higher exports of non-traditional goods.

Exports by group of economic activity

(Million US\$)

	June			January-June		
	2017	2018	% Chg.	2017	2018	% Chg.
1. Traditional products	2,902	3,424	18.0	15,272	17,854	16.9
Fishing	315	360	14.4	1,161	1,012	-12.9
Agricultural	40	42	5.2	184	179	-2.9
Mining	2,347	2,652	13.0	12,418	14,691	18.3
Oil and natural gas	200	370	85.3	1,508	1,972	30.7
2. Non-traditional products	944	1,095	16.0	5,366	6,380	18.9
Agricultural	387	431	11.3	2,191	2,634	20.2
Fishing	122	162	33.2	617	767	24.3
Textiles	102	121	19.0	587	671	14.4
Wood and paper, and its manufacturing	27	28	4.8	169	168	-0.6
Chemicals	113	128	13.2	651	777	19.5
Non-metallic minerals	54	52	-3.9	263	297	12.7
Iron & steel, and jewelry	91	108	18.5	596	708	18.8
Metal mechanic products	37	50	36.3	227	283	24.9
Others 1/	11	14	24.0	65	75	15.0
3. Others 2/	11	11	4.3	61	75	22.0
4. TOTAL EXPORS	3,856	4,530	17.5	20,700	24,309	17.4

1/ Includes furs, leather, and handicrafts, mainly.

2/ Includes fuels and food sold to foreign ships, and repairs of capital goods.

Fuente: Sunat y BCRP.

Imports, which grew 9.8 percent compared to June 2017, amounted to US\$ 3.37 billion as a result of increased purchases of inputs (22.3 percent) and capital goods (1.6 percent).

Moreover, imports grew 9.6 percent in terms of prices and 0.2 percent in terms of volume.

Imports by use or destination

(Million US\$)

	June			January-June		
	2017	2018	% Chg.	2017	2018	% Chg.
TOTAL IMPORTS	3,066	3,366	9.8	18,210	20,527	12.7
1. CONSUMER GOODS	772	751	-2.8	4,340	4,723	8.8
Non-durable goods	421	436	3.6	2,406	2,547	5.8
Main food products	68	48	-30.0	355	290	-18.4
Rest	353	389	10.1	2,051	2,257	10.0
Durable goods	351	315	-10.5	1,933	2,177	12.6
2. INPUTS	1,385	1,695	22.3	8,547	10,019	17.2
Fuel, oils, and related	378	514	35.7	2,424	3,168	30.7
Raw materials for agriculture	115	128	11.5	656	699	6.6
Raw materials for industry	892	1,053	18.0	5,467	6,152	12.5
3. CAPITAL GOODS	900	914	1.6	5,235	5,712	9.1
Construction materials	85	95	11.8	538	556	3.3
For agriculture	15	13	-10.2	72	78	8.1
For industry	578	604	4.6	3,440	3,611	5.0
Transportation equipment	222	201	-9.4	1,184	1,466	23.8
4. OTHERS GOODS	8	6	-29.5	88	72	-17.9

Source: Sunat, Free Trade Zone and MEF.

The **terms of trade** grew 7.5 percent on average compared to June 2017, thus showing twenty-four consecutive months of growth in a context marked by the higher prices of raw materials in international markets.

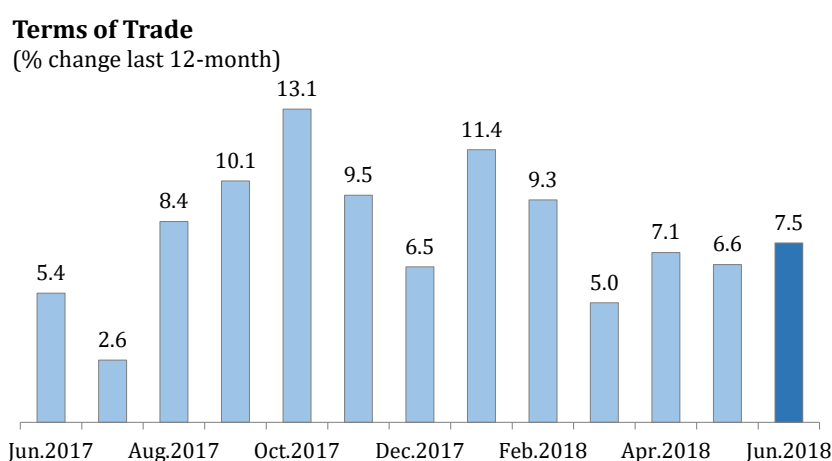

INTERBANK INTEREST RATE IN SOLES AT 2.75 PERCENT

On August 8, the **interbank interest rate** in soles showed an annual average rate of 2.75 percent and the rate in dollars showed an annual average rate of 2.0 percent.

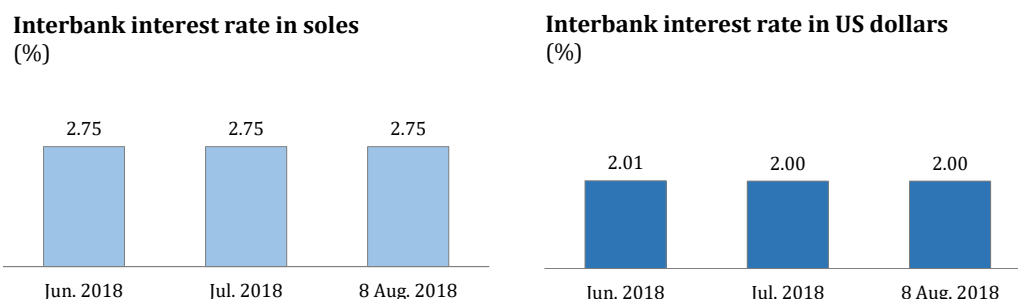

On the same date, the average **corporate prime rate** –the interest rate charged by commercial banks to lower risk businesses– in soles was 3.78 percent and the prime rate in dollars was 3.10 percent.

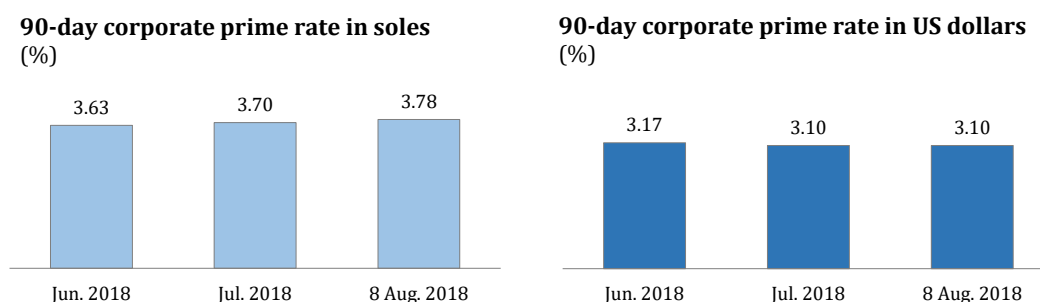

BCRP MONETARY OPERATIONS

At August 8, BCRP has made the following **monetary operations**:

- i. CD BCRP: The balance of BCRP certificates of deposit on August 8 was S/ 23.67 billion, with an average interest rate of 2.9 percent, while this balance at end-July was S/ 23.45 billion, with the same interest rate.

Interest rate of auctions of CD BCRP (%)

	Term (Months)			
	3	6	12	18
9 Jul.		2.60		
11 Jul.				2.70
12 Jul.	2.52	2.58	2.62	
13 Jul.	2.51			
16 Jul.		2.54		
17 Jul.	2.49			
18 Jul.	2.48			2.70
19 Jul.			2.55	
20 Jul.				
23 Jul.		2.50		
25 Jul.				2.70
26 Jul.			2.55	
30 Jul.		2.50		
31 Jul.				
1 Aug.				2.70
2 Aug.			2.57	
6 Aug.		2.53		
8 Aug.				2.70

- ii. Overnight deposits: The balance of this instrument on August 8 was S/ 349 million, with an average interest rate of 1.5 percent. At end-July the balance was S/ 1.71 billion, with the same interest rate.
- iii. Currency repos: On August 8, the balance of regular currency repos was S/ 4.61 billion, with an average interest rate of 4.8 percent. At end July, the balance was S/ 4.31 billion with an interest rate of 4.9 percent. Moreover, credit expansion repos showed a balance of S/ 1.25 billion with a rate of 5.9 percent (the same balance as at the end of July), while credit substitution repos showed a balance of S/ 2.30 billion with a rate of 4.0 percent (the same balance as at the end of July).
- iv. Security repos: The balance of security repos on August 8 was S/ 5.00 billion with an average interest rate of 3.5 percent, while the balance at end-July was S/ 5.35 billion with a similar interest rate.
- v. Auctions of Treasury funds: The balance of this instrument on August 8 was S/ 2.40 billion with an average interest rate of 3.3 percent (the same balance as at the end of July).

As for its **foreign exchange operations**, so far in August (at August 8), BCRP has not intervened in the forex market.

- i. BCRP has not intervened in the spot market.
- ii. Like at the end of July, on August 8 CDLD BCRP, CDR BCRP, FX Swaps-sell, and FX Swaps-buy showed zero balances.

So far in August, the monetary base has increased by S/ 2.40 billion compared to end-July due to banks' increased demand for currency, which is usually higher in the first two weeks of the month. This higher demand was met mainly through the net maturity of term deposits (S/ 1.36 billion), the reduction of public sector deposits held at the Central Bank (S/ 1.20 billion), and the net placement of currency repos (S/ 300 million), offset in part by the net maturity of security repos (S/ 350 million) and the net placement of CDBCRP (S/ 225 million).

Monetary accounts of the Central Reserve Bank of Peru

(Million S/)

	Balance				Flows		
	2017	2018			2018	Jul	Aug ^{2/}
	Dec. 31	Jun. 28	Jul. 31	Aug. 8			
I. NET INTERNATIONAL RESERVES	206,132	193,189	198,811	198,103	-9,907	5,634	-708
(Millions US\$)	63,621	59,079	60,798	60,582	-3,039	1,719	-216
II. NET DOMESTIC ASSETS	-148,925	-137,598	-142,119	-139,016	11,787	-4,533	3,104
1. Credit to the financial sector in soles	-9,327	-12,460	-10,081	-8,996	331	2,379	1,085
a. Security repos	5,420	5,930	5,350	5,000	-420	-580	-350
b. Currency repos	16,680	8,058	7,858	8,158	-8,522	-200	300
c. Securities issued	-29,835	-24,788	-21,580	-21,805	8,030	3,209	-225
i. CDBCRP	-29,000	-24,278	-21,580	-21,805	7,195	2,699	-225
ii. CDRBCRP	-835	-510	0	0	835	510	0
d. Other deposits in soles	-1,592	-1,660	-1,709	-349	1,243	-50	1,360
2. Net assets public sector in soles	-43,271	-44,413	-45,811	-44,615	-1,344	-1,397	1,196
3. Credit to the financial sector in dollars	-56,152	-42,060	-47,624	-46,643	9,999	-5,576	982
(Millions US\$)	-17,331	-12,862	-14,564	-14,264	3,067	-1,702	300
a. Deposits in foreign currency	-17,207	-12,862	-14,564	-14,264	2,943	-1,702	300
b. Securities issued	-124	0	0	0	124	0	0
i. CDLDBCRP	-124	0	0	0	124	0	0
4. Net assets public sector in dollars	-28,855	-26,416	-26,314	-26,658	2,457	103	-344
(Millions US\$)	-8,906	-8,078	-8,047	-8,152	754	31	-105
5. Other Net Accounts	-11,320	-12,249	-12,290	-12,105	344	-41	185
III. MONETARY BASE (I+II) ^{1/}	57,207	55,591	56,692	59,087	1,880	1,101	2,395
(% change 12 months)	7.2%	7.2%	5.8%	7.8%			

1/ Currency plus reserve requirement in domestic currency.

2/ As of August 8.

SHORT-TERM YIELD CURVES

Between December 2017 and August 8, 2018, the yield curve of CDBCRP continued moving downwards, in line with the two rate cuts made this year in the BCRP benchmark interest rate (a total of 50 basis points).

BCRP Certificates of Deposit (CD BCRP) are a monetary sterilization instrument that can be traded in the market or used in interbank repos or in repos with BCRP. The yields in the representative terms –3 months to 18 months– provide a guide for short-term financial operations. The shape of this yield curve is influenced by expectations of future monetary policy rates and by liquidity conditions in the market.

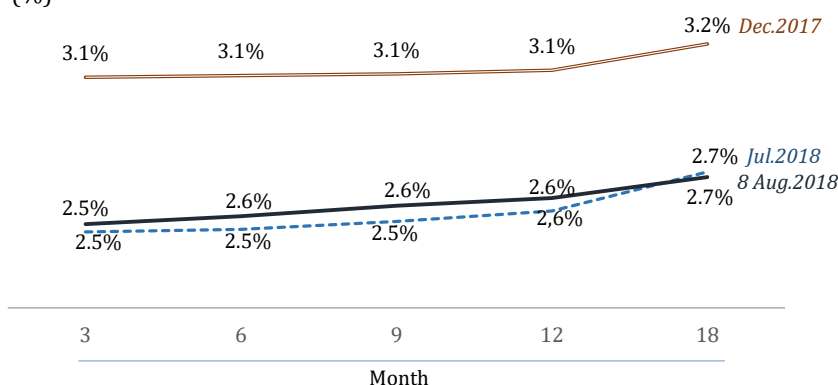
Yield curve of CDBCRP (%)

PUBLIC TREASURY BONDS

Markets use the yields on the Public Treasury bonds as reference for terms of more than 2 years. The yields on sovereign bonds have shown a relatively stable conduct between the end of July and August 8.

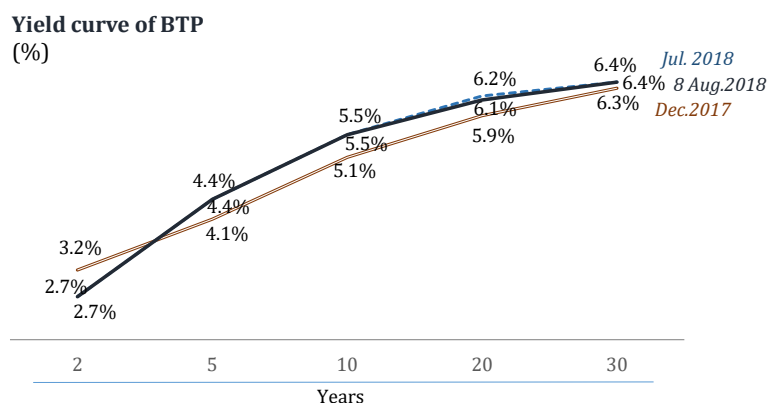

On August 2, the Ministry of Economy and Finance (MEF) auctioned Public Treasury Bonds (Bonos del Tesoro Público – BTP) and awarded S/ 150 million of BTP 2024 at a rate of 4.70 percent and S/ 225 million of BTP 2032 at a rate of 5.72 percent.

Auctions of Treasury bonds
(Amount in million S/ and rates in %)

Instrumets	Maturity	Amount	Rate
BTP12AGO2024	6 years	150	4.70
BTP12AGO2032	14 years	225	5.72

FOREIGN EXCHANGE RATE: S/ 3.27 PER DOLLAR ON AUGUST 8

The interbank sell price of the dollar closed at S/ 3.27 per dollar on August 8, showing an appreciation of 0.1 percent compared to end July. As a result, the sol accumulates a depreciation of 1.0 percent compared to end-December 2017.

Exchange rate and FX intervention of BCRP ^{1/}

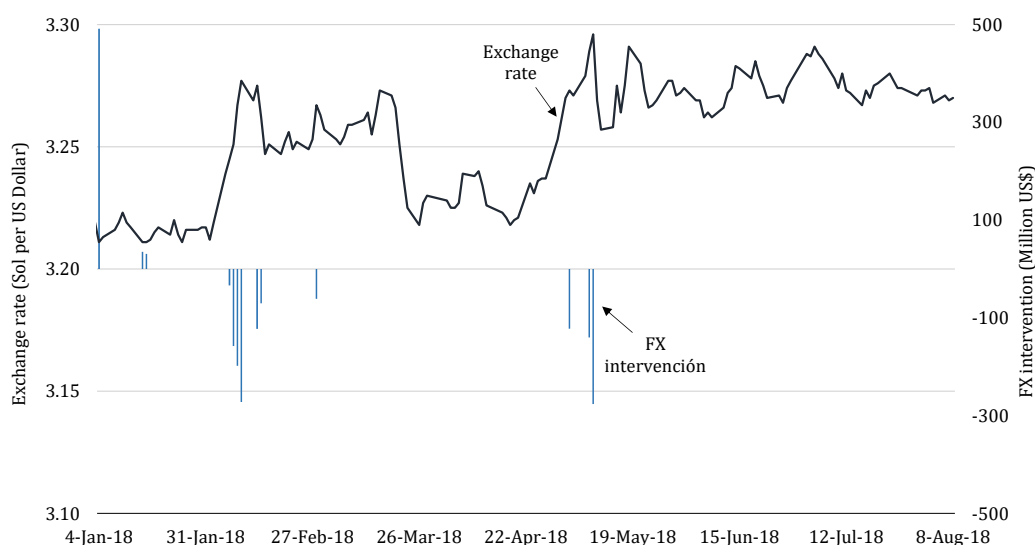

^{1/} Includes sell / purchases of US\$, placements of CDR BCRP and FX-Swaps, and CDLD BCRP.

INTERNATIONAL RESERVES AT US\$ 60.46 BILLION ON AUGUST 7

On August 7, Peru’s net international reserves –made up mainly by liquid international assets– amounted to US\$ 60.46 billion. This level of reserves, which is US\$ 341 million lower than the amount of NIRs at the end of July due mainly to the decline of banks’ deposits at BCRP (-US\$ 404 million), is equivalent to 28 percent of GDP.

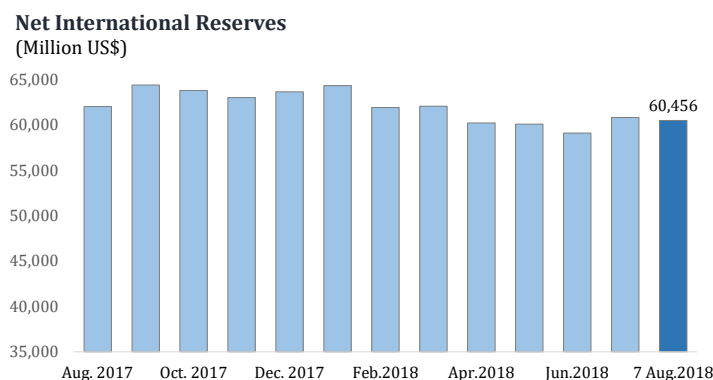

The foreign exchange position of BCRP on August 7 was US\$ 38.14 million, US\$ 24 million lower than in July and US\$ 651 million higher than in December 2017.

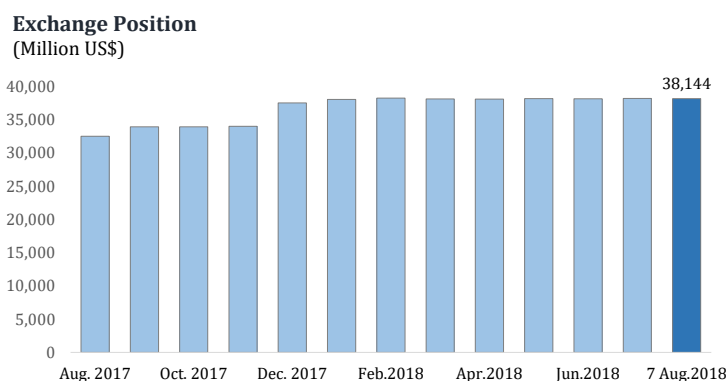

INTERNATIONAL MARKETS

The international price of zinc rose in August 1-8

In the week of August 1 – 8, the price of zinc rose 1.1 percent to US\$ 1.20 a pound.

This rise is in line with the reduction of inventories at the London Metal Exchange.

In recent years Peru has consolidated its position as the second largest zinc producing country in the world.

Zinc Price (ctv. US\$/lb.)



% change			
08 Aug. 2018	01 Aug. 2018	31 Jul. 2018	29 Dec. 2017
US\$ 1.20 / pound	1.1	1.0	-19.7

In August 1-8, the price of **copper** fell 0.4 percent to US\$ 2.77 the pound.

The fall in the price of copper was associated with trade tensions, although it was offset by China's higher imports of this metal.

Peru is the world's second largest producer of copper.

Copper Price (cUS\$/pound)



% change			
08 Aug.2018	01 Aug.2018	31 Jul.2018	29 Dec.2017
US\$ 2.77 / pound	-0.4	-1.6	-14.6

In the same period, the price of **gold** fell 0.8 percent to US\$ 1,209.6 a troy ounce.

This price fall is explained by the depreciation of the dollar and by expectations that the Fed will raise its interest rates.

Peru is currently the sixth largest gold producing country in the world.

Gold Price (US\$/tr. ounce)



% change			
08 Aug.2018	01 Aug.2018	31 Jul.2018	29 Dec.2017
US\$ 1,209.6 / troy oz.	-0.8	-0.9	-6.7

The price of **WTI oil** declined 1.1 percent to US\$ 66.9 the barrel between August 1 and August 8.

The price of crude oil was affected by an unexpected increase of crude inventories in the United States.

WTI Oil Price (US\$/barrel)



% change			
08 Aug.2018	01 Aug.2018	31 Jul.2018	29 Dec.2017
US\$ 66.9 / barrel	-1.1	-2.6	10.8

International prices of grains up in August 1-8

In the week of August 1 to 8, the price of **soybean** oil rose 0.5 percent to US\$ 605.6 per ton.

This price rise was favored by the reduction of Brazil's supply of soybean.

Soybean oil price (US\$/ton.)



% change			
08 Aug.2018	01 Aug.2018	31 Jul.2018	29 Dec.2017
US\$ 605.6 / ton.	0.5	-0.5	-14.7

In the same week, the price of **maize** rose 1.2 percent to US\$ 130.7 the ton.

Factors accounting for this price rise included a strong demand in the United States as well as the wave of hot weather that has hit Europe and the Black Sea countries and affected yields.

Maize price (US\$/ton.)



% change			
08 Aug.2018	01 Aug.2018	31 Jul.2018	29 Dec.2017
US\$ 130.7 / ton.	1.2	-0.6	3.7

The price of **wheat** climbed 3.4 percent to US\$ 225.6 a ton in the week of August 1-August 8.

The price of this grain was influenced by continuous production cuts in the major exporting countries.

Wheat price (US\$/ton.)



% change			
08 Aug.2018	01 Aug.2018	31 Jul.2018	29 Dec.2017
US\$ 225.6 / ton.	3.4	4.8	49.8

Dollar appreciates in international markets

In August 1 - 8, the **US dollar** appreciated 0.4 percent against the **euro** due to the strengthening of the U.S. economy.

Evolution of US\$ per Euro

(US\$/Euro)



% change			
08 Aug.2018	01 Aug.2018	31 Jul.2018	29 Dec.2017
1.16 US\$/euro	-0.4	-0.7	-3.2

It should be pointed out that the US dollar has been appreciating against most other currencies since January 2013, as reflected in the evolution of the **FED index**. This appreciation of the dollar is associated with expectations about the process of normalization of the Federal Reserve (FED) interest rates.

FED index

(January 97=100)



Variation in basis points			
03 Aug.2018	27 Jul.2018	29 Jun.2018	29 Dec.2017
124.2	0.2	0.3	4.3

Country risk at 147 basis points

In August 1-August 8, the country risk indicator, measured by the **EMBIG Peru** spread, rose from 144 to 147 bps.

In the same period, the **EMBIG Latin America** spread rose 9 bps to 478 bps amid renewed trade tensions between the United States and China.

Country Risk Indicator

(Bps.)

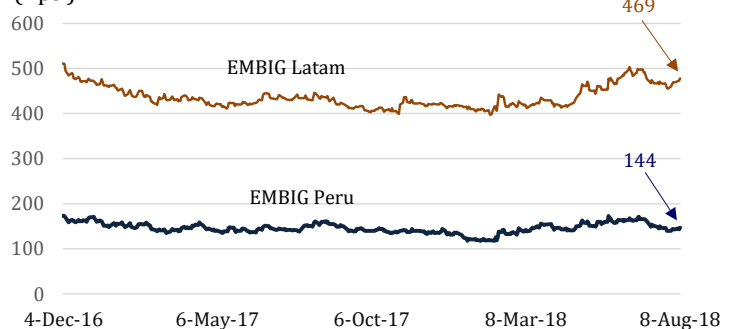

	Variation in basis points			
	08 Aug.2018	01 Aug.2018	31 Jul.2018	29 Dec.2017
EMBIG Perú (bps)	147	3	4	11
EMBIG Latam (bps)	478	9	13	59

Yield on 10-year US Treasuries dropped to 2.97 percent

In the week of August 1-August 8, the yield on the 10-year **US Treasury bonds** fell 4 bps to 2.97 percent, influenced by escalating trade tensions.

10-Year US Treasury rate (%)



Variation in basis points			
08 Aug.2018	01 Aug.2018	31 Jul.2018	29 Dec.2017
2.96%	-5	0	56

In the same period, the **3-month Libor** fell 1 bp to 2.34 percent amid a context of higher investor confidence in Europe.

3-Month Libor rate (%)

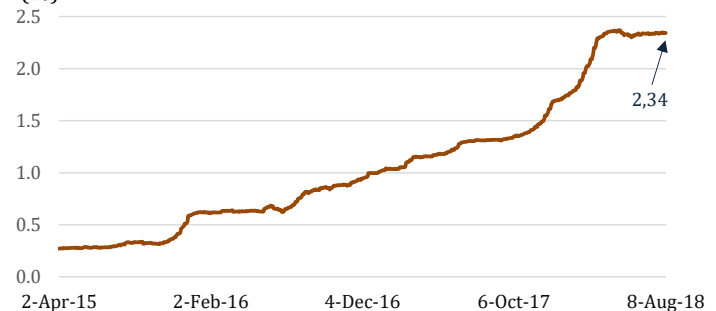

Variation in basis points			
08 Aug.2018	01 Aug.2018	31 Jul.2018	29 Dec.2017
2.34%	-1	0	65

INDICES OF THE LIMA STOCK EXCHANGE

In August 1-August 8, the **General Index** of the Lima Stock Exchange (LSE) fell 1.0 percent and the **Selective Index** fell 0.7 percent.

The LSE indices were influenced by the drop of the international prices of metals.

Year-to-date, the General Index has risen 1.2 percent while the Selective Index has fallen 5.5 percent.

Lima Stock Exchange Indicators

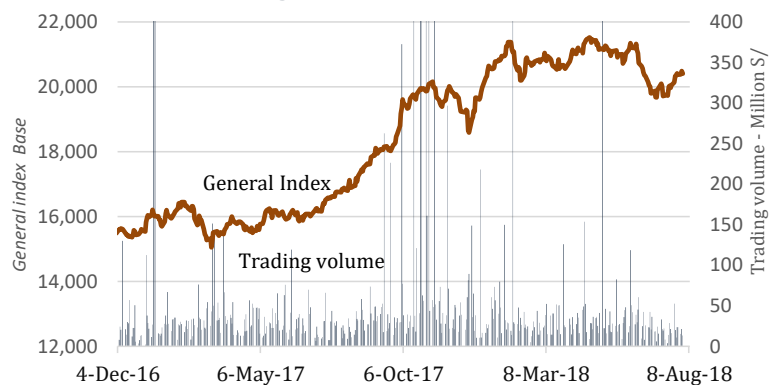

	As of:	% change compared to:		
	08 Aug.2018	01 Aug.2018	31 Jul.2018	29 Dec.2017
Peru General	20,213	-1.0	-1.3	1.2
Lima 25	29,061	-0.7	-1.7	-5.5

Resumen de Indicadores Económicos

	2016		2017				2018								Var.
	Dic.	Jun.	Set.	Dic.	Mar.	Jun.	Jul.	Ago. 1	Ago. 2	Ago. 3	Ago. 6	Ago. 7	Ago. 8	Ago.	
RESERVAS INTERNACIONALES (Mills. US\$)	Acum.	Acum.	Acum.	Acum.	Acum.	Acum.	Acum.							Acum.	
Posición de cambio	27 116	29 534	33 917	37 493	38 101	38 120	38 168	38 147	38 128	38 151	38 137	38 144		-24	
Reservas internacionales netas	61 686	62 601	64 360	63 621	62 032	59 079	60 797	60 744	60 873	60 761	60 763	60 456		-341	
Depósitos del sistema financiero en el BCRP	19 937	19 024	17 556	17 345	15 752	13 006	14 673	14 644	14 790	14 616	14 619	14 270		-404	
Empresas bancarias	18 903	18 389	16 757	16 660	15 141	12 466	14 206	14 186	14 318	14 168	14 055	13 728		-477	
Banco de la Nación	378	90	277	157	120	144	109	119	122	108	209	208		98	
Resto de instituciones financieras	657	545	522	529	491	397	358	339	351	340	355	334		-25	
Depósitos del sector público en el BCRP*	15 065	14 569	13 389	9 349	8 733	8 494	8 501	8 500	8 499	8 539	8 552	8 586		85	
OPERACIONES CAMBIARIAS BCR (Mill. US\$)	Acum.	Acum.	Acum.	Acum.	Acum.	Acum.	Acum.							Acum.	
Operaciones Cambiarias	2	-307	1 454	3 441	-224	61	30	0	0	1	0	3	0	3	
Compras netas en Mesa de Negociación	0	0	1 115	16	0	0	0	0	0	0	0	0	0	0	
Operaciones con el Sector Público	0	0	0	3 670	153	61	29	0	0	1	0	3	0	3	
Otros (Incluye CDLD, Swaps y otras operaciones con NNRR)	2	-307	340	-245	-377	0	29	0	0	1	0	3	0	3	
TIPO DE CAMBIO (S/. por US\$)	Prom.	Prom.	Prom.	Prom.	Prom.	Prom.	Prom.							Prom.	
Compra interbancario	3,394	3,267	3,246	3,246	3,250	3,271	3,277	3,273	3,272	3,268	3,268	3,268	3,268	3,270	
Venta Interbancario	Apertura	3,401	3,270	3,247	3,250	3,252	3,273	3,279	3,276	3,275	3,273	3,272	3,269	3,270	
	Mediodía	3,396	3,269	3,248	3,246	3,251	3,272	3,278	3,274	3,274	3,268	3,269	3,268	3,270	
	Cierre	3,395	3,268	3,247	3,249	3,251	3,273	3,282	3,273	3,274	3,268	3,271	3,269	3,270	
	Promedio	3,397	3,269	3,247	3,248	3,252	3,272	3,278	3,274	3,273	3,269	3,270	3,269	3,270	
Sistema Bancario (SBS)	Compra	3,393	3,266	3,245	3,244	3,249	3,270	3,275	3,272	3,269	3,267	3,266	3,265	3,268	
	Venta	3,398	3,269	3,248	3,248	3,252	3,272	3,279	3,275	3,274	3,271	3,270	3,270	3,272	
Índice de tipo de cambio real (2009 = 100)	96,1	94,8	96,5	96,6	99,2	97,0	95,6								
INDICADORES MONETARIOS															
Moneda nacional / Domestic currency															
Emisión Primaria (Var. % mensual)	6,9	3,6	0,7	7,6	2,2	2,5	2,0	7,0	6,6	6,4	5,6	4,3			
Monetary base (Var. % últimos 12 meses)	4,1	8,5	4,3	8,3	10,5	7,2	5,8								
Oferta monetaria (Var. % mensual)	3,5	1,1	2,1	3,7	0,8	0,6									
Money Supply (Var. % últimos 12 meses)	9,0	10,7	11,8	12,5	14,9	12,4									
Crédito sector privado (Var. % mensual)	0,3	0,5	0,7	0,8	0,9	0,7									
Crédit to the private sector (Var. % últimos 12 meses)	7,2	3,9	5,2	5,3	7,4	9,2									
TOSE saldo fin de período (Var.% acum. en el mes)	-0,5	-0,4	2,9	2,1	-0,5	0,6	0,1	-0,2	-0,4	-0,3	0,0				
Superávit de encaje promedio (% respecto al TOSE)	0,2	0,2	0,1	0,2	0,1	0,2	0,1	1,7	1,7	1,3	1,5				
Cuenta corriente de los bancos (saldo mill. S./)	2 539	2 071	2 034	2 383	2 272	2 720	2 293	4 431	4 350	4 003	3 826	3 235	3 313		
Depósitos públicos en el BCRP (millones S./)	28 467	32 522	30 316	42 169	39 330	42 762	44 590	44 101	43 900	43 463	43 210	43 283	n.d.	43 283	
Certificados de Depósito BCRP (saldo Mill.S./)	22 964	26 783	33 439	30 747	32 343	26 574	23 446	23 496	23 546	23 546	23 621	23 621	23 671	23 671	
Subasta de Depósitos a Plazo (saldo Mill S./)**	0	0	2 735	0	0	0	0	0	0	0	0	0	0	0	
CDBCRP-MN con Tasa Variable (CDV BCRP) (Saldo Mill S./)***	0	0	0	0	0	0	0	0	0	0	0	0	0	0	
CD Reajustables BCRP (saldo Mill.S./)	805	0	0	835	1 887	510	0	0	0	0	0	0	0	0	
Operaciones de reporte monedas (saldo Mill. S./)	26 630	21 963	19 613	16 680	14 380	8 058	7 858	7 858	7 858	7 858	7 858	7 858	8 158	8 158	
Operaciones de reporte (saldo Mill. S./)	28 729	26 475	22 073	22 100	17 320	13 988	13 208	15 458	14 958	14 458	13 958	13 158	13 158	13 158	
Tasa de interés (%)	TAMN	17,19	17,06	16,56	15,82	15,11	14,10	14,06	14,25	14,20	14,23	14,23	14,32	14,17	
	Préstamos hasta 360 días ****	11,60	11,89	11,57	11,08	10,88	10,36	10,46	n.d.	n.d.	n.d.	n.d.	n.d.	10,46	
	Interbancaria	4,37	4,00	3,62	3,26	2,81	2,77	2,74	2,75	2,75	2,75	2,75	2,75	2,75	
	Preferencial corporativa a 90 días	5,19	4,55	3,90	3,56	3,24	3,47	3,68	3,70	3,78	3,78	3,78	3,78	3,77	
	Operaciones de reporte con CDBCRP	2,43	4,47	4,47	3,79	4,13	3,35	3,51	3,31	3,32	3,36	3,40	3,48	3,51	
	Operaciones de reporte monedas	4,86	4,97	4,87	4,88	4,84	4,80	4,80	4,80	4,80	4,80	4,80	4,80	4,74	
	Créditos por regulación monetaria*****	4,80	4,55	4,30	3,80	3,30	3,30	3,30	3,30	3,30	3,30	3,30	3,30	3,30	
	Del saldo de CDBCRP	4,75	4,56	4,13	3,96	3,23	2,96	2,94	2,94	2,94	2,94	2,94	2,94	2,94	
Del saldo de depósitos a Plazo	3,70	3,37	3,47	3,01	2,27	2,26	2,19	s.m.	s.m.	s.m.	s.m.	s.m.	s.m.		
Spread del saldo del CDV BCRP - MN	s.m.	s.m.	s.m.	s.m.	s.m.	s.m.	s.m.	s.m.	s.m.	s.m.	s.m.	s.m.	s.m.	s.m.	
Moneda extranjera / foreign currency															
Crédito sector privado (Var. % mensual)	2,3	0,3	1,2	0,8	0,1	-0,1									
(Var. % últimos 12 meses)	1,9	5,0	4,6	8,5	8,1	8,4									
TOSE saldo fin de período (Var.% acum. en el mes)	0,7	-1,8	0,8	2,1	0,2	-0,4	0,1	-0,4	-0,1	-0,1	-0,6				
Superávit de encaje promedio (% respecto al TOSE)	0,6	0,5	0,7	0,5	0,4	0,8	0,3	9,7	9,9	7,5	8,5				
Tasa de interés (%)	TAMEX	7,56	7,21	6,68	6,71	7,15	7,38	7,47	7,74	7,68	7,61	7,61	7,61	7,65	
	Préstamos hasta 360 días ****	4,58	4,24	3,81	3,94	4,32	4,58	4,70	n.d.	n.d.	n.d.	n.d.	n.d.	4,70	
	Interbancaria	0,58	1,09	2,41	1,34	1,58	2,00	2,00	2,00	2,00	2,00	2,00	2,00	2,00	
	Preferencial corporativa a 90 días	1,20	1,58	2,15	2,25	2,65	3,00	3,14	3,10	3,10	3,10	3,10	3,10	3,10	
Ratio de dolarización de la liquidez (%)	34,6	32,7	33,0	32,3	32,4	32,3									
Ratio de dolarización de los depósitos (%)	42,4	39,6	40,1	39,5	38,8	38,9									
INDICADORES BURSÁTILES	Acum.	Acum.	Acum.	Acum.	Acum.	Acum.	Acum.							Acum.	
Índice General Bursátil (Var. %)	0,9	0,1	5,2	1,4	-2,4	-4,9	-1,6	-0,4	-1,1	0,5	-0,4	0,1	0,0	-2,9	
Índice Selectivo Bursátil (Var. %)	1,6	-1,8	11,6	-1,3	-4,4	-7,9	-4,0	-1,0	-0,5	0,5	-0,5	-0,2	0,1	-5,7	
Monto negociado en acciones (Mill. S./) - Prom. Diario /	28,6	35,8	53,9	55,0	34,7	35,5	19,8	13,6	18,6	8,0	9,2	9,3	52,5	18,5	
INFLACIÓN (%)															
Inflación mensual	0,33	-0,16	-0,02	0,16	0,49	0,33	0,38								
Inflación últimos 12 meses	3,23	2,73	2,94	1,36	0,36	1,43	1,62								
SECTOR PÚBLICO NO FINANCIERO (Mill. S./)															
Resultado primario	-7 688	-1 577	-1 768	-8 707	1 416	-766									
Ingresos corrientes del GG	11 651	9 061	9 778	12 813	12 398	11 320									
Gastos no financieros del GG	19 701	10 834	11 808	21 541	11 155	11 955									
COMERCIO EXTERIOR (Mills. US\$)															
Balanza Comercial	1 075	787	1 005	1 081	619	1 164									
Exportaciones	4 099	3 853	4 306	4 397	4 144	4 530									
Importaciones	3 024	3 066	3 301	3 317	3 525	3 366									
PRODUCTO BRUTO INTERNO (Índice 2007=100)															
Variac. % respecto al mismo mes del año anterior	3,3	3,9	3,3	1,3	3,9										

* Incluye depósitos de Promocpri, Fondo de Estabilización Fiscal (FEF), Cofide, fondos administrados por la ONP; y otros depósitos del MEF. El detalle se presenta en el cuadro No.12 de la Nota Semanal.

** A partir del 18 de enero de 2008, el BCRP utiliza los depósitos a plazo en moneda nacional como instrumento monetario.

*** A partir del 6 de octubre de 2010, el BCRP utiliza Certificado de Depósito en Moneda Nacional con Tasa de Interés Variable (CDV BCRP) y CD Liquidables en Dólares (CDLDBCRP) como instrumentos monetarios.

**** Las SBS información más segmentada de las tasas de interés. Estos cambios introducidos por la SBS al reporte de tasas activas (Res. SBS N° 11356-2008; Oficio Múltiple N° 24719-2010-SBS) son a partir de julio de 2010.

***** A partir del 12 de febrero de 2016, esta tasa subió a 4,80%

Fuente: BCRP, INEI, Banco de la Nación, BVL, Sunat, SBS, Reuters y Bloomberg.

Elaboración: Departamento de Estadísticas Monetarias

CUENTAS MONETARIAS DE LAS SOCIEDADES DE DEPÓSITO
MONETARY ACCOUNTS OF THE DEPOSITORY CORPORATIONS

(Millones de soles) ^{1/} / (Millions of soles) ^{1/}

	2017								2018							Var.% 4 últimas semanas	Flujo 4 últimas semanas		
	May.	Jun.	Jul.	Ago.	Set.	Oct.	Nov.	Dic.	Ene.	Feb.	Mar.	Abr.	May.	Jun.15	Jun.				Jul.15
I. <u>ACTIVOS EXTERNOS NETOS DE CORTO PLAZO</u> (Millones de US\$)	206 780	204 516	205 505	199 360	206 394	205 283	202 990	208 196	207 838	202 706	199 911	195 921	196 486	196 631	196 356	199 235	1,3	2 604	I. <u>SHORT-TERM NET EXTERNAL ASSETS</u> (Millions of US\$)
1. Activos	63 235	62 928	63 428	61 531	63 118	63 164	62 845	64 258	64 546	62 180	61 892	60 283	60 087	59 949	60 048	60 928	1,6	979	1. Assets
2. Pasivos	65 923	65 268	65 745	64 790	66 906	66 578	65 624	67 000	66 900	64 763	64 751	62 958	62 711	62 549	62 551	63 233	1,1	684	2. Liabilities
	2 688	2 340	2 318	3 260	3 788	3 414	2 779	2 741	2 354	2 583	2 859	2 674	2 624	2 600	2 504	2 305	-11,4	-295	
II. <u>ACTIVOS EXTERNOS NETOS DE LARGO PLAZO</u> (Millones de US\$) 2/	-30 019	-29 071	-29 410	-30 405	-30 756	-33 147	-31 030	-30 575	-30 395	-30 289	-29 234	-29 251	-29 724	-29 839	-30 561	-30 943	n.a.	-1 104	II. <u>LONG-TERM NET EXTERNAL ASSETS</u> (Millions of US\$) 2/
	-8 518	-8 307	-8 447	-8 709	-8 653	-8 682	-8 568	-8 334	-8 239	-8 099	-7 939	-7 858	-7 784	-7 771	-7 950	-8 115	n.a.	-344	
III. <u>ACTIVOS INTERNOS NETOS</u>	82 020	82 637	86 172	94 641	93 499	97 857	102 511	105 577	109 767	114 051	116 841	117 901	120 408	118 772	122 594	124 816	5,1	6 044	III. <u>NET DOMESTIC ASSETS</u>
1. Sector Público	-78 716	-78 789	-79 812	-69 930	-69 737	-66 263	-65 026	-62 827	-58 598	-57 420	-58 560	-62 603	-62 941	-63 161	-63 747	-62 979	n.a.	182	1. Net assets on the public sector
a. En moneda nacional	-28 829	-29 624	-29 453	-26 658	-26 310	-23 939	-23 713	-34 066	-29 835	-29 651	-31 780	-36 759	-37 849	-37 887	-38 781	-37 692	n.a.	195	a. Domestic currency
b. En moneda extranjera (millones de US\$)	-49 888	-49 165	-50 360	-43 272	-43 427	-42 323	-41 313	-28 761	-28 763	-27 769	-26 781	-25 844	-25 092	-25 275	-24 965	-25 287	n.a.	-12	b. Foreign currency
	-15 256	-15 128	-15 543	-13 356	-13 280	-13 023	-12 790	-8 877	-8 933	-8 518	-8 291	-7 952	-7 673	-7 706	-7 635	-7 733	n.a.	-27	(Millions of US\$)
2. Crédito al Sector Privado	268 541	269 301	271 120	271 900	274 985	276 285	279 915	282 293	282 123	284 848	285 983	289 286	292 588	293 341	294 039	293 760	0,1	419	2. Credit to the private sector
a. En moneda nacional	191 418	192 439	193 376	194 569	195 974	197 181	199 374	200 877	201 249	202 780	204 562	207 068	208 709	208 837	210 230	210 140	0,6	1 303	a. Domestic currency
b. En moneda extranjera (millones de US\$)	77 123	76 862	77 745	77 331	79 011	79 104	80 541	81 416	80 874	82 068	81 421	82 218	83 879	84 503	83 809	83 620	-1,0	-883	b. Foreign currency
	23 585	23 650	23 995	23 867	24 162	24 340	24 935	25 128	25 116	25 174	25 208	25 298	25 651	25 763	25 630	25 572	-0,7	-191	(Millions of US\$)
3. Otras Cuentas	-107 805	-107 875	-105 136	-107 329	-111 749	-112 165	-112 378	-113 888	-113 757	-113 377	-110 582	-108 782	-109 239	-111 408	-107 698	-105 965	n.a.	5 443	3. Other assets (net)
IV. <u>LIQUIDEZ (=I+II+III) 3/</u>	258 781	258 082	262 267	263 595	269 138	269 992	274 471	283 198	287 210	286 469	287 517	284 571	287 170	285 564	288 389	293 108	2,6	7 544	IV. <u>BROAD MONEY (=I+II+III) 3/</u>
1. Moneda Nacional	171 814	173 702	176 919	176 620	180 275	181 738	184 726	191 498	192 457	193 010	194 493	192 774	194 201	193 163	195 307	200 213	3,6	7 050	1. Domestic currency
a. Dinero 4/	71 665	73 005	74 635	73 468	76 896	77 684	78 582	81 713	81 633	82 079	82 806	80 279	83 043	80 979	81 927	83 248	2,8	2 269	a. Money 4/
i. Circulante	41 004	41 033	43 008	42 250	42 620	42 773	43 044	46 178	44 893	44 806	45 135	44 799	44 571	44 367	45 288	45 330	2,2	963	i. Currency
ii. Depósitos a la Vista	30 661	31 973	31 627	31 218	34 276	34 910	35 538	35 535	36 740	37 273	37 671	35 479	38 473	36 612	36 639	37 918	3,6	1 306	ii. Demand deposits
b. Cuasidinero	100 149	100 697	102 284	103 152	103 379	104 054	106 144	109 785	110 824	110 931	111 687	112 495	111 158	112 183	113 380	116 965	4,3	4 782	b. Quasi-money
2. Moneda Extranjera (Millones de US\$)	86 967	84 380	85 348	86 975	88 862	88 255	89 745	91 700	94 753	93 458	93 025	91 797	92 969	92 402	93 082	92 895	0,5	493	2. Foreign currency
	26 595	25 963	26 342	26 844	27 175	27 155	27 785	28 302	29 426	28 668	28 800	28 245	28 431	28 171	28 466	28 408	0,8	237	(Millions of US\$)
<u>Nota</u> Coeficiente de dolarización de la liquidez	34%	33%	33%	33%	33%	33%	33%	32%	33%	33%	32%	32%	32%	32%	32%	32%			<u>Note:</u> Dollarization ratio

1/ Comprende la totalidad de las operaciones financieras que realizan las sociedades de depósito con el resto de agentes económicos. Las sociedades de depósitos son las instituciones financieras que emiten pasivos incluidos en la definición de liquidez del sector privado, y están autorizadas a captar depósitos del público. Las sociedades de depósito están constituidas por el Banco Central de Reserva del Perú, el Banco de la Nación, las empresas bancarias, las empresas financieras, las cajas municipales, las cajas rurales y las cooperativas de ahorro y crédito. Asimismo, n.a.= no aplicable.
 La información de este cuadro se ha actualizado en la Nota Semanal N° 29 (2 de agosto de 2018). El calendario anual de estadísticas se presenta en la página vii de esta Nota.
 A partir de la Nota Semanal N° 16 (27 de abril de 2012), los datos desde enero de 2001 no incluyen los saldos de activos y pasivos de las entidades del sistema bancario en liquidación.

2/ Comprende solamente las operaciones efectuadas en dólares.

3/ Incluye el circulante, los depósitos y los valores de las sociedades de depósito frente a hogares y empresas privadas no financieras.

4/ Incluye el circulante y los depósitos a la vista de las sociedades de depósito frente a hogares y empresas privadas no financieras.

Elaboración: Gerencia de Política Monetaria - Subgerencia de Diseño de Política Monetaria

CUENTAS MONETARIAS DEL BCRP
MONETARY ACCOUNTS OF THE BCRP
(Millones de soles) ^{1/} / (Millions of soles) ^{1/}

	2016	2017				2018								Var% 4 últimas semanas	Flujo 4 últimas semanas		
	Dic.	Mar.	Jun.	Set.	Dic.	Ene.	Feb.	Mar.	Abr.	May.	Jun.	Jul.7	Jul.31				Ago.7
I. RESERVAS INTERNACIONALES NETAS	207 263	203 083	203 454	210 456	206 132	207 012	201 744	200 364	195 619	196 413	193 189	197 926	198 806	197 692	-0.1	-233	I. NET INTERNATIONAL RESERVES
(Millones de US\$)	61 686	62 487	62 601	64 360	63 621	64 290	61 885	62 032	60 190	60 065	59 079	60 160	60 797	60 456	0,5	297	(Millions of US dollars)
1. Activos	61 746	62 605	62 787	64 423	63 731	64 413	62 069	62 230	60 224	60 111	59 113	60 210	60 860	60 491	0,5	281	1. Assets
2. Pasivos	60	118	186	63	110	123	184	198	33	46	34	50	63	35	-30,7	-15	2. Liabilities
II. ACTIVOS EXTERNOS NETOS DE LARGO PLAZO	63	63	63	61	62	61	62	61	62	62	63	63	63	63	-0.8	0	II. LONG-TERM NET EXTERNAL ASSETS
(Millones de US\$) 2/	20	20	20	20	20	20	20	20	20	20	20	20	20	20	0,0	0	(Millions of US dollars) 2/
1. Créditos	5 944	5 798	5 941	6 057	5 595	5 683	5 697	5 692	5 649	5 621	5 416	5 417	5 414	5 414	0,0	-2	1. Assets
2. Obligaciones	5 881	5 736	5 878	5 996	5 533	5 621	5 635	5 630	5 587	5 559	5 353	5 353	5 351	5 351	0,0	-2	2. Liabilities
III. ACTIVOS INTERNOS NETOS (1+2+3)	-66 877	-63 892	-65 718	-65 452	-61 413	-61 406	-59 989	-61 288	-69 097	-70 048	-69 156	-68 438	-71 263	-70 491	n.a.	-2 053	III. NET DOMESTIC ASSETS
1. Sistema Financiero	28 729	26 634	26 475	22 073	22 100	17 990	17 990	17 320	14 033	13 093	13 988	15 758	13 208	13 158	-16,5	-2 600	1. Credit to the financial sector
a. Créditos por regulación monetaria	0	0	0	0	0	0	0	0	0	0	0	0	0	0	0,0	0	a. Credits of monetary regulation (rediscounts)
b. Compra temporal de valores	2 099	1 499	4 512	2 460	5 420	2 110	2 110	2 940	3 220	4 260	5 930	7 700	5 350	5 300	-31,2	-2 400	b. Reverse repos
c. Operaciones de reporte de monedas	26 630	25 135	21 963	19 613	16 680	15 880	15 880	14 380	10 813	8 833	8 058	8 058	7 858	7 858	-2,5	-200	c. Foreign exchange swaps
2. Sector Público (neto)	-82 215	-79 876	-80 972	-74 947	-72 126	-68 658	-66 105	-67 776	-71 589	-70 626	-70 829	-71 114	-72 124	-71 422	n.a.	-308	2. Net assets on the public sector
a. Banco de la Nación	-6 674	-4 214	-3 514	-3 492	-7 107	-5 094	-3 906	-3 441	-3 642	-2 962	-3 836	-3 675	-4 257	-4 413	n.a.	-739	a. Banco de la Nación
b. Gobierno Central 3/	-70 634	-71 171	-73 930	-68 676	-62 876	-60 913	-59 266	-61 609	-65 388	-64 510	-64 384	-64 551	-65 352	-64 391	n.a.	160	b. Central Government 3/
c. Otros (incluye COFIDE)	-409	-162	-149	-226	-396	-552	-429	-389	-445	-799	-312	-593	-649	-752	n.a.	-159	c. Others (including COFIDE)
d. Valores en Poder del Sector Público 4/	-4 499	-4 329	-3 380	-2 554	-1 747	-2 100	-2 503	-2 336	-2 113	-2 355	-2 296	-2 296	-1 866	-1 866	n.a.	430	d. Securities owned by the Public Sector 4/
3. Otras Cuentas Netas	-13 391	-10 650	-11 221	-12 577	-11 387	-10 738	-11 874	-10 833	-11 542	-12 516	-12 314	-13 082	-12 347	-12 227	n.a.	855	3. Other assets (net)
IV. OBLIGACIONES MONETARIAS (I+II+III)	140 449	139 253	137 798	145 065	144 781	145 667	141 817	139 137	126 583	126 427	124 097	129 551	127 606	127 264	-1.8	-2 287	IV. MONETARY LIABILITIES (I+II+III)
1. En Moneda Nacional	74 730	76 926	76 262	88 432	89 028	89 620	92 566	88 645	81 522	81 618	82 036	84 040	79 981	81 281	-3,3	-2 758	1. Domestic currency
a. Emisión Primaria 5/	53 375	50 318	51 844	52 289	57 207	54 865	54 413	55 617	54 793	54 244	55 591	58 772	56 692	59 111	0,6	339	a. Monetary Base 5/
i. Circulante	43 295	40 722	41 033	42 620	46 182	44 899	44 816	45 136	44 799	44 571	45 288	n.d.	n.d.	n.d.	n.a.	n.a.	i. Currency
ii. Encaje	10 079	9 596	10 811	9 669	11 025	9 966	9 597	10 480	9 994	9 674	10 303	n.d.	n.d.	n.d.	n.a.	n.a.	ii. Reserve
b. Valores Emitidos 6/	21 355	26 608	24 418	36 143	31 821	34 755	38 153	33 028	26 729	27 374	26 445	25 268	23 289	22 170	-12,3	-3 097	b. Securities issued 6/
2. En Moneda Extranjera	65 719	62 328	61 537	56 633	55 753	56 047	49 251	50 493	45 061	44 809	42 061	45 511	47 625	45 983	1,0	472	2. Foreign currency
(Millones de US\$)	19 559	19 178	18 934	17 319	17 208	17 406	15 108	15 632	13 865	13 703	12 863	13 833	14 564	14 062	1,7	229	(Millions of US dollars)
Empresas Bancarias	63 513	60 344	59 764	54 797	53 978	54 320	47 471	48 906	43 511	43 341	40 762	44 411	46 453	44 892	1,1	481	Commercial banks
Resto	2 207	1 983	1 772	1 837	1 775	1 727	1 780	1 587	1 550	1 468	1 299	1 101	1 172	1 091	-0,8	-9	Rest of the financial system

1/ La información de este cuadro se ha actualizado en la Nota Semanal N° 30 (9 de agosto de 2018). Asimismo, n.d. = no disponible, n.a. = no aplicat

El calendario anual de publicación de estas estadísticas se presenta en la página vii de la presente Nota.

2/ Registra sólo los saldos de las operaciones efectuadas en moneda extranjera.

3/ Incluye los bonos emitidos por el Tesoro Público adquiridos por el BCRP en el mercado secundario, de acuerdo con el Artículo 61 de la Ley Orgánica del BCRP.

4/ Considera los valores del BCRP en poder de las entidades del sector público.

5/ La emisión primaria está constituida por:

• Billetes y monedas emitidos más cheques de gerencia en moneda nacional emitidos por el BCRP. Estos componentes constituyen el circulante y los fondos en bóveda de los bancos.

• Depósitos de encaje en moneda nacional (cuentas corrientes) de las instituciones financieras mantenidos en el BCRP. A partir del 31 de diciembre de 2007, la emisión primaria incluye los depósitos en cuenta corriente del Banco de la Nación.

6/ Considera los valores del BCRP adquiridos por las entidades del sistema financiero. Asimismo, incluye los saldos de los Certificados de Depósito Reajustables (CDRBCRP) indexados al tipo de cambio así como de los depósitos de esterilización (facilidades de depósito overnight y las subastas de depósitos a plazo en moneda nacional) de las entidades del sistema financiero.

Elaboración: Gerencia de Política Monetaria - Subgerencia de Diseño de Política Monetaria

**CUENTAS MONETARIAS DEL SISTEMA FINANCIERO
MONETARY ACCOUNTS OF THE FINANCIAL SYSTEM**

(Millones de soles) ^{1/} / (Millions of soles) ^{1/}

	2017								2018							Var.% 4 últimas semanas	Flujo 4 últimas semanas		
	May.	Jun.	Jul.	Ago.	Set.	Oct.	Nov.	Dic.	Ene.	Feb.	Mar.	Abr.	May.	Jun.15	Jun.				Jul.15
I. ACTIVOS EXTERNOS NETOS DE CORTO PLAZO (Millones de US\$)	206 895	204 740	205 497	199 486	206 329	204 934	202 730	207 734	207 450	202 708	200 068	196 100	196 672	196 818	196 953	199 832	1.5	3 014	I. <u>SHORT-TERM NET EXTERNAL ASSETS</u> (Millions of US\$)
1. Activos	66 338	65 728	66 171	65 294	67 359	66 963	66 015	67 353	67 300	65 284	65 323	63 545	63 300	63 138	63 266	63 948	1,3	810	1. Assets
2. Pasivos	3 067	2 731	2 746	3 724	4 261	3 906	3 251	3 238	2 875	3 103	3 383	3 207	3 156	3 132	3 036	2 837	-9,4	-295	2. Liabilities
II. ACTIVOS EXTERNOS NETOS DE LARGO PLAZO (Millones de US\$) 2/	47 177	49 028	51 385	49 331	51 372	50 622	52 891	55 271	58 918	60 628	61 200	63 263	62 918	62 833	60 456	60 980	-2,9	-1 853	II. <u>LONG-TERM NET EXTERNAL ASSETS</u> (Millions of US\$) 2/
13 656	14 278	15 027	14 799	15 372	16 110	16 371	17 110	18 383	18 643	18 953	19 513	19 536	19 474	18 816	18 961	-2,6	-513		
III. ACTIVOS INTERNOS NETOS	176 780	177 298	180 496	192 074	193 113	199 305	204 625	208 532	214 698	216 244	218 297	217 888	218 892	218 021	219 892	222 942	2,3	4 921	III. <u>NET DOMESTIC ASSETS</u>
1. Sector Público	-43 237	-43 436	-42 209	-34 103	-34 408	-29 372	-27 255	-23 576	-16 908	-14 672	-15 118	-20 574	-22 302	-22 568	-22 172	-21 003	n.a.	1 565	1. Net assets on the public sector
a. En moneda nacional	5 749	4 866	7 123	8 249	8 208	11 979	13 077	4 216	10 975	11 973	10 782	4 838	2 415	2 329	2 429	3 918	68,2	1 589	a. Domestic currency
b. En moneda extranjera (millones de US\$)	-48 986	-48 303	-49 331	-42 352	-42 616	-41 351	-40 332	-27 793	-27 883	-26 644	-25 900	-25 412	-24 717	-24 897	-24 601	-24 921	n.a.	-24	b. Foreign currency
2. Crédito al Sector Privado	321 805	322 485	324 369	328 668	333 463	335 659	337 865	340 285	338 711	340 934	342 338	346 129	350 543	350 517	349 645	349 266	-0,4	-1 251	2. Credit to the private sector
a. En moneda nacional	225 097	226 281	227 659	229 922	232 424	234 942	236 099	237 332	237 279	238 214	240 357	243 183	245 207	245 253	246 158	246 011	0,3	758	a. Domestic currency
b. En moneda extranjera (millones de US\$)	96 709	96 204	96 710	98 746	101 039	100 717	101 766	102 954	101 432	102 720	101 980	102 945	105 336	105 264	103 487	103 255	-1,9	-2 009	b. Foreign currency
3. Otras Cuentas	29 574	29 601	29 849	30 477	30 899	30 990	31 506	31 776	31 501	31 509	31 573	31 675	32 213	32 093	31 647	31 576	-1,6	-517	3. Other assets (net)
	-101 789	-101 751	-101 664	-102 491	-105 941	-106 982	-105 985	-108 177	-107 105	-110 018	-108 923	-107 667	-109 349	-109 927	-107 580	-105 321	n.a.	4 606	
IV. LIQUIDEZ (=I+II+III) 3/	430 852	431 066	437 379	440 890	450 815	454 861	460 245	471 536	481 067	479 579	479 565	477 251	478 482	477 672	477 301	483 754	1,3	6 082	IV. <u>BROAD MONEY (=I+II+III) 3/</u>
1. Moneda Nacional	326 367	329 146	334 333	336 031	344 195	348 784	352 487	360 723	367 254	366 458	367 154	366 311	365 645	365 407	364 838	371 476	1,7	6 069	1. Domestic currency
a. Dinero 4/	71 665	73 005	74 635	73 468	76 896	77 684	78 582	81 713	81 633	82 079	82 806	80 279	83 043	80 979	81 927	83 248	2,8	2 269	a. Money 4/
b. Cuasidinero	254 702	256 141	259 698	262 563	267 299	271 101	273 906	279 010	285 621	284 379	284 348	286 032	282 602	284 428	282 911	288 228	1,3	3 800	b. Quasi-money
Depósitos, bonos y otras obligaciones	112 201	112 971	114 651	116 309	117 028	118 082	120 424	124 122	125 495	125 895	126 964	128 012	126 353	127 378	128 261	131 842	3,5	4 464	Deposits, bonds and other liabilities
Fondos de pensiones	142 501	143 170	145 048	146 254	150 271	153 019	153 481	154 887	160 126	158 484	157 384	158 021	156 249	157 050	154 651	156 386	-0,4	-664	Pension funds
2. Moneda Extranjera (Millones de US\$)	104 485	101 920	103 045	104 859	106 620	106 077	107 758	110 813	113 813	113 122	112 411	110 941	112 837	112 264	112 463	112 278	0,0	14	2. Foreign currency
Nota	31 953	31 360	31 804	32 364	32 606	32 639	33 362	34 202	35 346	34 700	34 802	34 136	34 507	34 227	34 392	34 336	0,3	109	(Millions of US\$)
Coefficiente de dolarización de la liquidez	24%	24%	24%	24%	24%	23%	23%	24%	24%	24%	23%	23%	24%	24%	24%	23%			Note: Dollarization ratio

1/ Comprende la totalidad de las operaciones financieras que realizan las entidades del sistema financiero peruano con el resto de agentes económicos. El sistema financiero peruano comprende a las sociedades de depósito y las otras sociedades financieras. Las sociedades de depósito están constituidas por el Banco Central de Reserva del Perú, el Banco de la Nación, las empresas bancarias, las empresas financieras, las cajas municipales, las cajas rurales y las cooperativas de ahorro y crédito. Las otras sociedades financieras incluyen a los fondos mutuos, COFIDE, las compañías de seguros, las empresas de arrendamiento financiero, los fondos de pensiones, las EDPYMES, el Banco Agropecuario y el Fondo MIVIVIENDA.

Asimismo, n.a.=no aplicable. La información de este cuadro se ha actualizado en la Nota Semanal N° 29 (2 de agosto de 2018).

El calendario anual de estadísticas se presenta en la página vii de esta Nota.

A partir de la Nota Semanal N° 16 (27 de abril de 2012), los datos desde enero de 2001 no incluyen los saldos de activos y pasivos de las entidades del sistema bancario en liquidación

2/ Comprende solamente las operaciones efectuadas en dólares.

3/ Incluye el circulante, los depósitos y los valores del sistema financiero frente a hogares y empresas privadas no financieras.

4/ Incluye el circulante y los depósitos a la vista del sistema financiero frente a hogares y empresas privadas no financieras.

Elaboración: Gerencia de Política Monetaria - Subgerencia de Diseño de Política Monetaria

CUENTAS MONETARIAS DEL SISTEMA BANCARIO
MONETARY ACCOUNTS OF THE BANKING SYSTEM
(Millones de soles) ^{1/} / (Millions of soles) ^{1/}

	2017				2018							Var. % 4 últimas semanas	Flujo 4 últimas semanas		
	Mar.	Jun.	Set.	Dic.	Ene.	Feb.	Mar.	Abr.	May.	Jun.15	Jun.30				Jul.15
I. <u>ACTIVOS EXTERNOS NETOS DE CORTO PLAZO</u> (Millones de US\$)	204 378	204 516	206 394	208 196	207 838	202 706	199 911	195 921	196 486	196 631	196 356	199 235	1,3	2 604	I. <u>SHORT-TERM NET EXTERNAL ASSETS</u> (Millions of US dollars)
1. Activos	62 885	62 928	63 118	64 258	64 546	62 180	61 892	60 283	60 087	59 949	60 048	60 928	1,6	980	1. Assets
2. Pasivos	2 138	2 340	3 788	2 741	2 354	2 583	2 859	2 674	2 624	2 600	2 504	2 305	-11,4	-296	2. Liabilities
II. <u>ACTIVOS EXTERNOS NETOS DE LARGO PLAZO</u> (Millones de US\$) 2/	-28 394	-27 418	-29 135	-28 896	-28 757	-28 662	-27 647	-27 663	-28 163	-28 274	-29 023	-29 406	n.a.	-1 132	II. <u>LONG-TERM NET EXTERNAL ASSETS</u> (Millions of US dollars) 2/
-8 409	-8 038	-8 367	-8 023	-7 935	-7 799	-7 644	-7 568	-7 497	-7 484	-7 665	-7 830	n.a.	-347		
III. <u>ACTIVOS INTERNOS NETOS</u>	87 232	85 655	96 987	107 168	111 165	113 723	112 938	112 818	114 791	114 766	116 960	118 852	3,6	4 086	III. <u>NET DOMESTIC ASSETS</u>
1. Sector Público (neto) 3/	-83 676	-87 518	-78 240	-72 029	-67 935	-66 431	-67 760	-72 193	-72 590	-72 817	-72 150	-71 542	n.a.	1 274	1. Net assets on public sector 3/
a. En moneda nacional	-31 201	-35 773	-33 146	-41 183	-36 658	-36 411	-38 826	-44 158	-45 199	-45 134	-45 086	-43 949	n.a.	1 185	a. Domestic currency
b. En moneda extranjera (Millones de US\$)	-52 475	-51 745	-45 094	-30 846	-31 276	-30 021	-28 933	-28 035	-27 391	-27 683	-27 064	-27 593	n.a.	90	b. Foreign currency (Millions of US dollars)
-16 146	-15 922	-13 790	-9 520	-9 713	-9 209	-8 958	-8 626	-8 377	-8 440	-8 276	-8 438	n.a.	2		
2. Sector Privado	231 484	233 091	237 584	243 367	242 942	245 335	246 351	249 117	252 163	252 840	253 264	252 985	0,1	145	2. Credit to private sector
a. En moneda nacional	159 188	159 876	162 303	165 683	165 801	167 061	168 731	170 734	172 115	172 211	173 305	173 215	0,6	1 004	a. Domestic currency
b. En moneda extranjera (Millones de US\$)	72 295	73 215	75 281	77 684	77 141	78 273	77 620	78 383	80 048	80 629	79 959	79 770	-1,1	-859	b. Foreign currency (Millions of US dollars)
22 245	22 528	23 022	23 977	23 957	24 010	24 031	24 118	24 480	24 582	24 452	24 394	-0,8	-188		
3. Otras Cuentas Netas	-60 575	-59 919	-62 356	-64 170	-63 843	-65 181	-65 653	-64 106	-64 783	-65 257	-64 153	-62 591	n.a.	2 666	3. Other assets (net)
IV. <u>LIQUIDEZ SISTEMA BANCARIO (I+II+III)</u>	263 217	262 752	274 247	286 468	290 245	287 768	285 202	281 076	283 113	283 123	284 293	288 681	2,0	5 558	IV. <u>BROAD MONEY OF THE BANKING SYSTEM (I+II+III)</u>
1. Moneda Nacional	165 557	168 565	178 423	186 977	189 131	189 110	187 292	185 720	185 513	185 564	186 874	192 336	3,6	6 772	1. Domestic currency
a. Dinero 4/	72 648	75 260	79 519	84 769	84 568	84 957	85 550	83 379	85 715	83 938	84 673	86 428	3,0	2 491	a. Money 4/
Circulante	41 367	41 732	43 282	47 084	45 772	45 727	46 059	45 721	45 452	45 258	46 205	46 246	2,2	989	Currency
Depósitos a la vista	31 281	33 528	36 237	37 685	38 796	39 230	39 491	37 658	40 263	38 680	38 468	40 182	3,9	1 502	Demand deposits
b. Cuasidinero	92 909	93 305	98 904	102 207	104 563	104 153	101 742	102 341	99 798	101 627	102 201	105 908	4,2	4 281	b. Quasi-money
2. Moneda Extranjera (Millones de US\$)	97 660	94 187	95 824	99 491	101 114	98 658	97 910	95 356	97 601	97 558	97 419	96 344	-1,2	-1 214	2. Foreign currency (Millions of US dollars)
30 049	28 981	29 304	30 707	31 402	30 263	30 313	29 340	29 847	29 743	29 792	29 463	-0,9	-280		
<u>Nota:</u> Coeficiente de dolarización de la liquidez	37%	36%	35%	35%	35%	34%	34%	34%	34%	34%	34%	33%			<u>Nota:</u> Dollarization ratio

1/ Comprende la totalidad de las operaciones financieras que realiza el Banco Central de Reserva del Perú, el Banco de la Nación, las empresas bancarias, el Banco Agropecuario y la banca de fomento en liquidación con el resto de agentes económicos. Asimismo, n.a. = no aplicable. La información de este cuadro se ha actualizado en la Nota Semanal N° 29 (2 de agosto de 2018)

El calendario anual de publicación de estas estadísticas se presenta en la página vii de la presente Nota.

A partir de la Nota Semanal N° 16 (27 de abril de 2012), los datos desde enero de 2001 no incluyen los saldos de activos y pasivos de las entidades del sistema bancario en liquidación.

2/ Registra sólo los saldos de las operaciones efectuadas en moneda extranjera.

3/ Incluye operaciones con COFIDE y Fondo MIVIVIENDA.

4/ Incluye el circulante y los depósitos a la vista de las familias, empresas y entidades financieras no bancarias (fondos mutuos, AFPs, entre otras).

Elaboración: Gerencia de Política Monetaria - Subgerencia de Diseño de Política Monetaria

CUENTAS MONETARIAS DE EMPRESAS BANCARIAS
MONETARY ACCOUNTS OF THE COMMERCIAL BANKS

(Millones de soles) ^{1/} / (Millions of soles) ^{1/}

	2017				2018								Var. % 4 últimas semanas	Flujo 4 últimas semanas	
	Mar.	Jun.	Set.	Dic.	Ene.	Feb.	Mar.	Abr.	May.	Jun.15	Jun.30	Jul.15			
I. <u>ACTIVOS EXTERNOS NETOS DE CORTO PLAZO</u> (Millones de US\$)	1 021	740	-4 405	1 728	522	646	-762	-9	-172	-521	2 946	840	-261.2	1 362	I. <u>SHORT-TERM NET EXTERNAL ASSETS</u> (Millions of US dollars)
1. Activos	2 334	2 382	2 378	3 164	2 393	2 597	2 425	2 638	2 525	2 411	3 371	2 526	4,8	115	1. Assets
2. Pasivos	2 020	2 154	3 725	2 631	2 231	2 399	2 661	2 641	2 577	2 570	2 470	2 269	-11,7	-301	2. Liabilities
II. <u>ACTIVOS EXTERNOS NETOS DE LARGO PLAZO</u> (Millones de US\$) ^{2/}	-28 607	-28 048	-29 735	-29 630	-29 582	-29 517	-28 554	-28 562	-29 069	-29 183	-29 930	-30 314	n.a.	-1 131	II. <u>LONG-TERM NET EXTERNAL ASSETS</u> (Millions of US dollars) ^{2/}
	-8 475	-8 232	-8 552	-8 251	-8 192	-8 062	-7 926	-7 846	-7 775	-7 761	-7 943	-8 109	n.a.	-347	
III. <u>ACTIVOS INTERNOS NETOS (1+2+3+4)</u>	229 803	229 452	243 532	246 579	252 070	249 094	248 612	243 844	246 691	247 616	244 652	251 255	1.5	3 639	III. <u>NET DOMESTIC ASSETS</u>
1. <u>Sector Público (neto)</u>	-14 544	-15 934	-12 560	-10 180	-9 918	-10 642	-9 850	-10 201	-11 132	-12 312	-11 179	-11 624	n.a.	688	1. <u>Net assets on public sector</u>
a. <u>Gobierno Central</u>	6 585	6 161	7 063	9 011	10 058	9 837	10 241	9 632	8 395	8 401	7 279	6 945	-17,3	-1 456	a. <u>Central Government</u>
- Créditos	9 361	8 796	10 111	11 227	11 897	11 833	12 162	12 470	12 740	12 770	11 881	11 882	-7,0	-888	- Credits
- Obligaciones	2 776	2 635	3 048	2 215	1 839	1 995	1 921	2 838	4 345	4 369	4 602	4 937	13,0	568	- Liabilities
b. <u>Resto Sector Público 3/</u>	-21 129	-22 095	-19 623	-19 191	-19 976	-20 480	-20 092	-19 834	-19 527	-20 713	-18 457	-18 570	n.a.	2 143	b. <u>Rest of public sector 3/</u>
- Créditos	4 781	4 132	4 855	6 004	5 745	5 376	5 828	6 237	6 583	6 240	6 698	6 593	5,6	352	- Credits
- Obligaciones	25 910	26 227	24 478	25 195	25 721	25 855	25 919	26 070	26 110	26 953	25 156	25 162	-6,6	-1 791	- Liabilities
2. <u>Sector Privado</u>	226 380	227 742	231 891	237 469	236 980	239 286	240 313	243 157	246 158	246 741	247 281	246 911	0.1	169	2. <u>Credit to private sector</u>
3. <u>Operaciones Interbancarias</u>	63 278	62 252	70 203	67 579	73 889	69 730	67 836	58 590	59 584	61 987	55 671	62 790	1.3	803	3. <u>Net assets on rest of the banking system</u>
a. <u>BCRP</u>	63 263	62 239	70 172	67 545	73 864	69 720	67 800	58 558	59 544	61 948	55 621	62 742	1.3	794	a. <u>BCRP</u>
i. Efectivo	5 518	5 978	5 515	6 296	5 797	5 829	6 302	5 794	5 846	5 996	6 094	6 080	1,4	84	i. Vault cash
ii. Depósitos y valores	83 875	82 158	86 154	82 786	85 527	81 349	78 391	66 536	66 558	67 140	63 358	68 214	1,6	1 073	ii. Deposits and securities
- Depósitos en Moneda Nacional	1 481	1 718	3 172	2 031	2 371	2 617	842	973	1 394	1 732	1 010	2 725	57,3	993	- Deposits in Domestic Currency
* Cuenta corriente	1 082	1 406	1 045	1 184	1 041	507	785	717	501	1 596	729	2 236	40,1	640	* Demand deposits
* Otros depósitos 4/	399	312	2 127	847	1 330	2 110	58	256	893	136	280	490	259,9	354	* Other deposits 4/
- Valores del BCRP	22 049	20 676	28 185	26 777	28 835	31 261	28 643	22 052	21 824	21 463	21 586	19 733	-8,1	-1 730	- Securities of the BCRP
- Depósitos en Moneda Extranjera	60 344	59 764	54 797	53 978	54 320	47 471	48 906	43 511	43 341	43 945	40 762	45 755	4,1	1 810	- Deposits in Foreign Currency
iii. Obligaciones	26 130	25 897	21 497	21 538	17 459	17 459	16 894	13 772	12 860	11 189	13 832	11 552	3,2	363	iii Liabilities
b. <u>Banco de la Nación</u>	15	14	31	34	24	10	36	32	40	39	50	48	23,2	9	b. <u>Banco de la Nación</u>
i. Créditos y Depósitos	37	55	54	62	59	62	68	65	69	70	76	75	7,4	5	i. Credits
ii. Obligaciones	22	42	22	28	35	53	32	33	29	31	25	27	-12,2	-4	ii. Liabilities
c. <u>Banca de Fomento (neto)</u>	0	0	0	0	0	0	0	0	0	0	0	0	n.a.	0	c. <u>Development Banks (net)</u>
4. <u>Otras Cuentas Netas</u>	-45 311	-44 608	-46 002	-48 289	-48 881	-49 280	-49 687	-47 701	-47 920	-48 800	-47 121	-46 821	n.a.	1 979	4. <u>Other assets (net)</u>
IV. <u>LIQUIDEZ (I+II+III)</u>	202 217	202 144	209 392	218 676	223 010	220 223	219 295	215 273	217 450	217 912	217 668	221 781	1.8	3 870	IV. <u>BROAD MONEY (I+II+III)</u>
1. <u>En Moneda Nacional</u>	107 233	110 432	116 118	121 652	124 290	124 036	123 660	122 177	122 055	122 212	122 360	127 297	4.2	5 085	1. <u>Domestic Currency</u>
a. Obligaciones a la Vista	25 357	27 609	30 194	31 122	32 492	32 937	33 221	31 464	33 829	31 680	31 770	32 945	4,0	1 265	a. Demand deposits
b. Obligaciones de Ahorro	28 791	28 130	29 568	32 572	32 098	32 639	34 136	34 245	33 814	32 737	33 869	36 129	10,4	3 392	b. Savings deposits
c. Obligaciones a Plazo	46 725	49 055	50 920	52 050	53 888	52 587	50 515	50 191	48 704	51 688	50 967	52 063	0,7	374	c. Time deposits
d. Otros Valores	6 359	5 638	5 435	5 908	5 812	5 873	5 788	6 276	5 708	6 106	5 954	6 160	0,9	54	d. Other securities
2. <u>En Moneda Extranjera</u>	94 985	91 712	93 274	97 024	98 719	96 187	95 635	93 096	95 395	95 700	95 309	94 484	-1,3	-1 216	2. <u>Foreign currency</u>
(Millones de US\$)	29 226	28 219	28 524	29 946	30 658	29 505	29 608	28 645	29 173	29 177	29 146	28 894	-1,0	-282	(Millions of US dollars)
Nota:															
Coefficiente de dolarización de la liquidez	47%	45%	45%	44%	44%	44%	44%	43%	44%	44%	44%	43%			

- 1/ La información de este cuadro se ha actualizado en la Nota Semanal N° 29 (2 de agosto de 2018). Asimismo, n.a. = no aplicable.
El calendario anual de publicación de estas estadísticas se presenta en la página vii de la presente Nota.
A partir de la Nota Semanal N° 16 (27 de abril de 2012), los datos desde enero de 2001 no incluyen los saldos de activos y pasivos de las empresas bancarias en liquidación.
- 2/ Registra sólo los saldos de las operaciones efectuadas en moneda extranjera.
- 3/ A partir de enero de 2006, el sector público financiero comprende COFIDE y el Fondo MIVIVIENDA, el cual se agrega a las operaciones del resto del sector público.
- 4/ Incluye depósitos *overnight* y a plazo en moneda nacional en el BCRP.

Elaboración: Gerencia de Política Monetaria - Subgerencia de Diseño de Política Monetaria

CUENTAS MONETARIAS DE BANCO DE LA NACIÓN
MONETARY ACCOUNTS OF THE BANCO DE LA NACIÓN

(Millones de soles) ^{1/} / (Millions of soles) ^{1/}

	2017				2018								Var. % 4 últimas semanas	Flujo 4 últimas semanas	
	Mar.	Jun.	Set.	Dic.	Ene.	Feb.	Mar.	Abr.	May.	Jun.15	Jun.30	Jul.15			
I. <u>ACTIVOS EXTERNOS NETOS</u>	274	322	343	336	303	316	309	311	244	285	220	314	10.1	29	I. <u>SHORT-TERM NET EXTERNAL</u>
<u>DE CORTO PLAZO</u>															<u>ASSETS</u>
(Millones de US\$)	84	99	105	104	94	97	96	96	75	87	67	96	10.5	9	(Millions of US dollars)
1. Activos	84	99	105	104	94	97	96	96	75	87	67	96	10.5	9	1. Assets
2. Pasivos	0	0	0	0	0	0	0	0	0	0	0	0	n.a.	0	2. Liabilities
II. <u>ACTIVOS EXTERNOS NETOS DE</u>															II. <u>LONG-TERM NET EXTERNAL ASSETS</u>
<u>LARGO PLAZO</u>	151	568	539	672	763	793	846	838	844	845	844	844	-0.1	-1	(Millions of US dollars) 2/
(Millones de US\$) 2/	46	175	165	207	237	243	262	258	258	258	258	258	0.2	0	
III. <u>ACTIVOS INTERNOS NETOS (1+2+3+4)</u>	12 890	12 800	12 661	13 969	13 864	13 889	13 310	13 445	13 721	14 115	14 188	14 492	2.7	377	III. <u>NET DOMESTIC ASSETS</u>
1. <u>Sector Público (neto)</u>	2 211	2 496	3 221	1 422	3 448	3 906	4 089	3 841	3 850	4 105	3 725	4 450	8.4	345	1. <u>Net assets on public sector</u>
a. <u>Gobierno Central</u>	5 237	5 833	6 886	5 222	7 051	7 482	7 842	7 439	7 501	8 160	7 494	8 197	0.5	37	a. <u>Central Government</u>
- Créditos	10 079	10 122	10 978	11 081	11 599	12 043	12 336	11 652	11 702	11 877	11 798	11 790	-0.7	-87	- Credits
- Obligaciones	4 842	4 289	4 092	5 859	4 548	4 560	4 494	4 213	4 202	3 718	4 304	3 594	-3.3	-124	- Liabilities
b. <u>Resto Sector Público</u>	-3 026	-3 337	-3 665	-3 800	-3 603	-3 576	-3 753	-3 598	-3 651	-4 054	-3 769	-3 747	n.a.	308	b. <u>Rest of public sector</u>
- Créditos	622	524	460	169	171	146	96	96	88	82	79	43	-47.4	-39	- Credits
- Obligaciones	3 647	3 861	4 124	3 968	3 774	3 722	3 849	3 694	3 739	4 136	3 848	3 790	-8.4	-346	- Liabilities
2. <u>Sector Privado</u>	4 600	4 771	5 117	5 336	5 430	5 518	5 612	5 699	5 772	5 869	5 827	5 918	0.8	49	2. <u>Credit to private sector</u>
3. <u>Operaciones Interbancarias</u>	10 360	9 121	7 925	10 960	8 939	8 296	7 649	7 722	7 135	7 526	7 975	7 532	0.1	6	3. <u>Net assets on rest of the banking system</u>
a. <u>BCRP</u>	10 375	9 135	7 956	10 994	8 963	8 306	7 686	7 755	7 175	7 565	8 026	7 580	0.2	15	a. <u>BCRP</u>
i. Efectivo	1 592	1 961	1 661	1 890	1 519	1 647	1 658	1 749	1 608	1 710	1 613	1 733	1.3	23	i. Vault cash
ii. Depósitos	8 783	7 174	6 296	9 104	7 444	6 659	6 027	6 005	5 567	5 854	6 413	5 847	-0.1	-7	ii. Deposits
- Depósitos en Moneda Nacional	7 757	6 882	5 389	8 596	6 993	6 203	5 639	5 785	5 275	5 555	5 943	5 518	-0.7	-37	- Deposits in Domestic Currency
- Depósitos en Moneda Extranjera	1 026	291	906	508	450	456	389	221	293	299	469	329	9.9	30	- Deposits in Foreign Currency
iii. Obligaciones	0	0	0	0	0	0	0	0	0	0	0	0	n.a.	0	iii. Liabilities
b. <u>Empresas Bancarias</u>	-15	-14	-31	-34	-24	-10	-36	-32	-40	-39	-50	-48	n.a.	-9	b. <u>Commercial Banks</u>
i. Créditos y Depósitos	22	42	22	28	35	53	32	33	29	31	25	27	-12.2	-4	i. Credits
ii. Obligaciones	37	55	54	62	59	62	68	65	69	70	76	75	7.4	5	ii. Liabilities
c. <u>Banca de Fomento (neto)</u>	0	0	0	0	0	0	0	0	0	0	0	0	n.a.	0	c. <u>Development Banks (net)</u>
4. <u>Otras Cuentas Netas</u>	-4 281	-3 588	-3 602	-3 749	-3 953	-3 831	-4 040	-3 817	-3 037	-3 385	-3 339	-3 408	n.a.	-23	4. <u>Other assets (net)</u>
IV. <u>LIQUIDEZ (I+II+III)</u>	13 314	13 689	13 543	14 978	14 931	14 998	14 465	14 594	14 809	15 246	15 253	15 651	2.7	405	IV. <u>BROAD MONEY (I+II+III)</u>
1. <u>En Moneda Nacional</u>	12 623	12 987	12 830	14 286	14 263	14 307	13 776	13 885	14 072	14 495	14 441	14 837	2.4	342	1. <u>Domestic Currency</u>
a. Obligaciones a la Vista	5 415	5 433	5 506	6 060	5 818	5 840	5 707	5 632	5 847	6 483	6 029	6 685	3.1	202	a. Demand deposits
b. Obligaciones de Ahorro	7 144	7 488	7 258	8 157	8 376	8 399	8 003	8 184	8 152	7 940	8 340	8 084	1.8	144	b. Savings deposits
c. Obligaciones a Plazo	61	64	63	65	66	66	66	66	69	69	69	69	0.1	0	c. Time deposits
2. <u>En Moneda Extranjera</u>	691	702	713	692	668	691	689	709	737	751	812	814	8.4	63	2. <u>Foreign currency</u>
(Millones de US\$)	213	216	218	214	207	212	213	218	225	229	248	249	8.7	20	(Millions of US dollars)

1/ La información de este cuadro se ha actualizado en la Nota Semanal N° 29 (2 de agosto de 2018). Asimismo, n.a. = no aplicable.

El calendario anual de publicación de estas estadísticas se presenta en la página vii de la presente Nota.

2/ Registra sólo los saldos de las operaciones efectuadas en moneda extranjera.

Elaboración: Gerencia de Política Monetaria - Subgerencia de Diseño de Política Monetaria

LIQUIDEZ DE LAS SOCIEDADES DE DEPÓSITO BROAD MONEY OF THE DEPOSITORY CORPORATIONS

(Millones de soles)^{1/2/} / (Millions of soles)^{1/2/}

	CIRCULANTE/ CURRENCY			DINERO/ MONEY			CUASIDINERO EN MONEDA NACIONAL/ QUASIMONEY IN DOMESTIC CURRENCY			LIQUIDEZ EN SOLES/ BROAD MONEY IN DOMESTIC CURRENCY			LIQUIDEZ EN DÓLARES (MII US\$)/ BROAD MONEY IN FOREIGN CURRENCY			LIQUIDEZ TOTAL/ BROAD MONEY								
	FIN DE PERIODO END OF PERIOD	VAR% MES MONTHLY %CHG	VAR% AÑO YOY %CHG	FIN DE PERIODO END OF PERIOD	VAR% MES MONTHLY %CHG	VAR% AÑO YOY %CHG	FIN DE PERIODO END OF PERIOD	VAR% MES MONTHLY %CHG	VAR% AÑO YOY %CHG	FIN DE PERIODO END OF PERIOD	VAR% MES MONTHLY %CHG	VAR% AÑO YOY %CHG	FIN DE PERIODO END OF PERIOD	VAR% MES MONTHLY %CHG	VAR% AÑO YOY %CHG	A TIPO DE CAMBIO CORRIENTE AT CURRENT EXCHANGE RATE			A TIPO DE CAMBIO CONSTANTE 3/ AT CONSTANT EXCHANGE RATE 3/					
																FIN DE PERIODO END OF PERIOD	VAR% MES MONTHLY %CHG	VAR% AÑO YOY %CHG	FIN DE PERIODO END OF PERIOD	VAR% MES MONTHLY %CHG	VAR% AÑO YOY %CHG			
2015																								2015
Dic.	40 643	6,8	3,8	71 324	8,2	4,5	84 846	3,2	2,0	156 170	5,4	3,1	27 340	-1,1	13,1	249 401	3,3	11,6	244 753	3,0	6,5			Dec.
2016																								2016
Ene.	40 058	-1,4	5,7	69 125	-3,1	4,9	84 207	-0,8	1,5	153 332	-1,8	3,0	28 260	3,4	16,0	251 395	0,8	12,5	244 895	0,1	7,5			Jan.
Feb.	39 184	-2,2	3,6	68 689	-0,6	3,6	84 280	0,1	3,1	152 969	-0,2	3,3	28 243	-0,1	12,1	252 384	0,4	11,7	244 476	-0,2	6,5			Feb.
Mar.	38 477	-1,8	4,1	66 580	-3,1	2,8	85 213	1,1	5,2	151 792	-0,8	4,1	28 595	1,2	12,2	247 013	-2,1	9,9	244 439	0,0	7,0			Mar.
Abr.	38 955	1,2	5,8	67 225	1,0	5,0	85 461	0,3	5,8	152 686	0,6	5,4	27 736	-3,0	9,0	243 660	-1,4	8,5	242 551	-0,8	6,7			Apr.
May.	38 501	-1,2	3,1	66 280	-1,4	3,9	88 525	3,6	9,1	154 805	1,4	6,8	27 088	-2,3	6,4	246 092	1,0	9,2	242 571	0,0	6,7			May.
Jun.	38 647	0,4	4,9	66 504	0,3	4,3	90 451	2,2	11,5	156 955	1,4	8,4	27 232	0,5	6,1	246 548	0,2	8,9	245 187	1,1	7,5			Jun.
Jul.	41 622	7,7	8,5	69 531	4,6	6,5	92 466	2,2	12,7	161 997	3,2	9,9	25 982	-4,6	1,4	249 296	1,1	8,8	246 178	0,4	6,9			Jul.
Ago.	40 293	-3,2	6,7	70 019	0,7	8,3	91 201	-1,4	13,2	161 220	-0,5	11,0	26 962	3,8	1,5	252 620	1,3	9,2	248 576	1,0	7,5			Aug.
Set.	40 251	-0,1	8,0	69 259	-1,1	7,8	91 945	0,8	13,7	161 204	0,0	11,1	26 899	-0,2	-4,2	252 661	0,0	7,3	248 358	-0,1	5,2			Sep.
Oct.	40 520	0,7	5,6	69 874	0,9	4,9	91 561	-0,4	14,8	161 435	0,1	10,3	26 975	0,3	-2,8	252 073	-0,2	6,0	248 835	0,2	5,3			Oct.
Nov.	40 270	-0,6	5,8	69 854	0,0	6,0	94 609	3,3	15,1	164 462	1,9	11,0	26 628	-1,3	-3,7	255 263	1,3	5,8	250 736	0,8	5,5			Nov.
Dic.	43 295	7,5	6,5	73 805	5,7	3,5	96 406	1,9	13,6	170 211	3,5	9,0	26 838	0,8	-1,8	260 386	2,0	4,4	257 165	2,6	5,1			Dec.
2017																								2017
Ene.	41 711	-3,7	4,1	70 918	-3,9	2,6	98 099	1,8	16,5	169 017	-0,7	10,2	27 273	1,6	-3,5	258 473	-0,7	2,8	257 382	0,1	5,1			Jan.
Feb.	41 116	-1,4	4,9	72 075	1,6	4,9	95 904	-2,2	13,8	167 979	-0,6	9,8	26 927	-1,3	-4,7	255 763	-1,0	1,3	255 224	-0,8	4,4			Feb.
Mar.	40 722	-1,0	5,8	70 591	-2,1	6,0	98 686	2,9	15,8	169 277	0,8	11,5	26 875	-0,2	-6,0	256 619	0,3	3,9	256 350	0,4	4,9			Mar.
Abr.	41 254	1,3	5,9	70 909	0,5	5,5	98 043	-0,7	14,7	168 953	-0,2	10,7	26 934	0,2	-2,9	256 220	-0,2	5,2	256 220	-0,1	5,6			Apr.
May.	41 004	-0,6	6,5	71 665	1,1	8,1	100 149	2,1	13,1	171 814	1,7	11,0	26 595	-1,3	-1,8	258 781	1,0	5,2	257 983	0,7	6,4			May.
Jun.	41 033	0,1	6,2	73 005	1,9	9,8	100 697	0,5	11,3	173 702	1,1	10,7	25 963	-2,4	-4,7	258 082	-0,3	4,7	257 822	-0,1	5,2			Jun.
Jul.	43 008	4,8	3,3	74 635	2,2	7,3	102 284	1,6	10,6	176 919	1,9	9,2	26 342	1,5	1,4	262 267	1,6	5,2	262 267	1,7	6,5			Jul.
Ago.	42 250	-1,8	4,9	73 468	-1,6	4,9	103 152	0,8	13,1	176 620	-0,2	9,6	26 844	1,9	-0,4	263 595	0,5	4,3	263 595	0,5	6,0			Ago.
Set.	42 620	0,9	5,9	76 896	4,7	11,0	103 379	0,2	12,4	180 275	2,1	11,8	27 175	1,2	1,0	269 138	2,1	6,5	268 322	1,8	8,0			Sep.
Oct.	42 773	0,4	5,6	77 684	1,0	11,2	104 054	0,7	13,6	181 738	0,8	12,6	27 155	-0,1	0,7	269 992	0,3	7,1	269 721	0,5	8,4			Oct.
Nov.	43 044	0,6	6,9	78 582	1,2	12,5	106 144	2,0	12,2	184 726	1,6	12,3	27 785	2,3	4,3	274 471	1,7	7,5	274 749	1,9	9,6			Nov.
Dic.	46 178	7,3	6,7	81 713	4,0	10,7	109 785	3,4	13,9	191 498	3,7	12,5	28 302	1,9	5,5	283 198	3,2	8,8	283 198	3,1	10,1			Dec.
2018																								2018
Ene.	44 893	-2,8	7,6	81 633	-0,1	15,1	110 824	0,9	13,0	192 457	0,5	13,9	29 426	4,0	7,9	287 210	1,4	11,1	287 799	1,6	11,8			Jan.
Feb.	44 806	-0,2	9,0	82 079	0,5	13,9	110 931	0,1	15,7	193 010	0,3	14,9	28 668	-2,6	6,5	286 469	-0,3	12,0	285 895	-0,7	12,0			Feb.
Mar.	45 135	0,7	10,8	82 806	0,9	17,3	111 687	0,7	13,2	194 493	0,8	14,9	28 800	0,5	7,2	287 517	0,4	12,0	287 805	0,7	12,3			Mar.
Abr.	44 799	-0,7	8,6	80 279	-3,1	13,2	112 495	0,7	14,7	192 774	-0,9	14,1	28 245	-1,9	4,9	284 571	-1,0	11,1	284 288	-1,2	11,0			Abr.
May.	44 571	-0,5	8,7	83 043	3,4	15,9	111 158	-1,2	11,0	194 201	0,7	13,0	28 431	0,7	6,9	287 170	0,9	11,0	286 317	0,7	11,0			May.
Jun.15	44 367	0,0	8,2	80 979	-1,2	13,0	112 183	-0,1	12,0	193 163	-0,6	12,4	28 171	-1,5	5,9	285 564	-0,8	10,3	284 438	-0,9	10,3			Jun.15
Jun.	45 288	1,6	10,4	81 927	-1,3	12,2	113 383	2,0	12,6	195 311	0,6	12,4	28 466	0,1	9,6	288 393	0,4	11,7	287 539	0,4	11,5			Jun.
Jul.15	45 330	2,2	10,5	83 248	2,8	14,0	116 965	4,3	16,2	200 213	3,6	15,3	28 408	0,8	9,4	293 108	2,6	13,6	292 256	2,7	13,4			Jul.15

1/ Las sociedades de depósitos son las instituciones financieras que emiten pasivos incluidos en la definición de liquidez del sector privado, y están autorizadas a captar depósitos del público. Las sociedades de depósito están constituidas por el Banco Central de Reserva del Perú, las empresas bancarias, el Banco de la Nación, las empresas financieras, las cajas municipales, las cajas rurales y las cooperativas de ahorro y crédito.

Asimismo, n.a.= no aplicable. La información de este cuadro se ha actualizado en la Nota Semanal N° 29 (2 de agosto de 2018).

El calendario anual de estadísticas se presenta en la página vii de esta Nota.

A partir de la Nota Semanal N° 16 (27 de abril de 2012), los datos desde enero de 2001 no incluyen los saldos de activos y pasivos de las entidades del sistema bancario en liquidación.

2/ Incluye el circulante, los depósitos y los valores de las entidades autorizadas a captar depósitos frente a hogares y empresas privadas no financieras.

3/ Para el cálculo de esta definición de liquidez total, los saldos de los depósitos en moneda extranjera se han convertido a soles usando un tipo de cambio constante.

En la presente Nota se ha utilizado el tipo de cambio bancario promedio correspondiente a diciembre de 2016.

LIQUIDEZ DEL SISTEMA FINANCIERO
LIQUIDITY OF THE FINANCIAL SYSTEM

 (Millones de soles) ^{1/} / (Millions of soles) ^{1/}

	DINERO DEL SISTEMA FINANCIERO FINANCIAL SYSTEM MONEY			DEPÓSITOS EN MONEDA NACIONAL SAVINGS IN LOCAL CURRENCY			FONDOS DE PENSIONES PENSION FUNDS			LIQUIDEZ EN SOLES LIQUIDITY IN LOCAL CURRENCY			LIQUIDEZ EN DÓLARES (MILL. DE US\$) LIQUIDITY IN FOREIGN CURRENCY (MILLIONS OF US\$)			LIQUIDEZ TOTAL 2/ TOTAL LIQUIDITY			
	FIN DE PERIODO END OF PERIOD	VAR% MES MONTHLY %CHG	VAR% AÑO YOY %CHG	FIN DE PERIODO END OF PERIOD	VAR% MES MONTHLY %CHG	VAR% AÑO YOY %CHG	FIN DE PERIODO END OF PERIOD	VAR% MES MONTHLY %CHG	VAR% AÑO YOY %CHG	FIN DE PERIODO END OF PERIOD	VAR% MES MONTHLY %CHG	VAR% AÑO YOY %CHG	FIN DE PERIODO END OF PERIOD	VAR% MES MONTHLY %CHG	VAR% AÑO YOY %CHG	FIN DE PERIODO END OF PERIOD	VAR% MES MONTHLY %CHG	VAR% AÑO YOY %CHG	
2015																			2015
Dic.	71 324	8,2	4,5	80 641	3,5	1,7	123 006	-1,0	8,4	288 779	2,4	4,9	31 360	-1,3	13,6	395 717	1,7	10,7	Dec.
2016																			2016
Ene.	69 125	-3,1	4,9	79 795	-1,0	0,6	121 138	-1,5	5,1	283 864	-1,7	3,5	32 357	3,2	16,6	396 142	0,1	10,3	Jan.
Feb.	68 689	-0,6	3,6	79 937	0,2	2,1	123 348	1,8	4,4	285 960	0,7	3,6	32 325	-0,1	12,7	399 744	0,9	9,6	Feb.
Mar.	66 580	-3,1	2,8	80 936	1,2	4,4	124 819	1,2	6,3	286 360	0,1	4,8	32 813	1,5	12,9	395 629	-1,0	8,9	Mar.
Abr.	67 225	1,0	5,0	80 516	-0,5	4,0	128 082	2,6	6,6	290 716	1,5	5,8	32 041	-2,4	9,8	395 812	0,0	8,1	Apr.
May.	66 280	-1,4	3,9	83 397	3,6	8,3	130 917	2,2	7,8	295 569	1,7	7,0	31 523	-1,6	7,8	401 802	1,5	9,0	May.
Jun.	66 504	0,3	4,3	85 275	2,3	10,9	128 502	-1,8	6,2	295 539	0,0	7,2	31 728	0,7	7,8	399 925	-0,5	8,3	Jun.
Jul.	69 531	4,6	6,5	87 324	2,4	12,1	133 437	3,8	9,9	305 921	3,5	9,8	30 613	-3,5	3,6	408 779	2,2	9,6	Jul.
Ago.	70 019	0,7	8,3	86 040	-1,5	12,9	135 436	1,5	15,9	307 324	0,5	13,1	31 705	3,6	3,7	414 804	1,5	11,9	Aug.
Set.	69 259	-1,1	7,8	87 092	1,2	14,2	135 491	0,0	18,0	307 662	0,1	14,2	31 832	0,4	-0,9	415 890	0,3	11,5	Sep.
Oct.	69 874	0,9	4,9	86 889	-0,2	15,4	134 971	-0,4	11,5	307 564	0,0	11,0	31 980	0,5	0,3	415 017	-0,2	8,6	Oct.
Nov.	69 854	0,0	6,0	89 946	3,5	15,4	134 459	-0,4	8,3	310 174	0,8	10,0	31 610	-1,2	-0,5	417 965	0,7	7,4	Nov.
Dic.	73 805	5,7	3,5	91 774	2,0	13,8	135 158	0,5	9,9	316 714	2,1	9,7	31 906	0,9	1,7	423 918	1,4	7,1	Dec.
2017																			2017
Ene.	70 918	-3,9	2,6	93 519	1,9	17,2	135 239	0,1	11,6	315 689	-0,3	11,2	32 352	1,4	0,0	421 803	-0,5	6,5	Jan.
Feb.	72 075	1,6	4,9	91 315	-2,4	14,2	136 007	0,6	10,3	315 556	0,0	10,3	32 228	-0,4	-0,3	420 619	-0,3	5,2	Feb.
Mar.	70 591	-2,1	6,0	93 944	2,9	16,1	137 992	1,5	10,6	319 077	1,1	11,4	32 189	-0,1	-1,9	423 692	0,7	7,1	Mar.
Abr.	70 909	0,5	5,5	93 442	-0,5	16,1	139 642	1,2	9,0	320 487	0,4	10,2	32 235	0,1	0,6	424 929	0,3	7,4	Apr.
May.	71 665	1,1	8,1	95 584	2,3	14,6	142 501	2,0	8,8	326 367	1,8	10,4	31 953	-0,9	1,4	430 852	1,4	7,2	May.
Jun.	73 005	1,9	9,8	96 196	0,6	12,8	143 170	0,5	11,4	329 146	0,9	11,4	31 360	-1,9	-1,2	431 066	0,0	7,8	Jun.
Jul.	74 635	2,2	7,3	97 796	1,7	12,0	145 048	1,3	8,7	334 333	1,6	9,3	31 804	1,4	3,9	437 379	1,5	7,0	Jul.
Ago.	73 468	-1,6	4,9	98 535	0,8	14,5	146 254	0,8	8,0	336 031	0,5	9,3	32 364	1,8	2,1	440 890	0,8	6,3	Aug.
Set.	76 896	4,7	11,0	98 757	0,2	13,4	150 271	2,7	10,9	344 195	2,4	11,9	32 606	0,7	2,4	450 815	2,3	8,4	Sep.
Oct.	77 684	1,0	11,2	99 291	0,5	14,3	153 019	1,8	13,4	348 784	1,3	13,4	32 639	0,1	2,1	454 861	0,9	9,6	Oct.
Nov.	78 582	1,2	12,5	101 141	1,9	12,4	153 481	0,3	14,1	352 487	1,1	13,6	33 362	2,2	5,5	460 245	1,2	10,1	Nov.
Dic.	81 713	4,0	10,7	104 827	3,6	14,2	154 887	0,9	14,6	360 723	2,3	13,9	34 202	2,5	7,2	471 536	2,5	11,2	Dec.
2018																			2018
Ene.	81 633	-0,1	15,1	105 925	1,0	13,3	160 126	3,4	18,4	367 254	1,8	16,3	35 346	3,3	9,3	481 067	2,0	14,0	Jan.
Feb.	82 079	0,5	13,9	106 110	0,2	16,2	158 484	-1,0	16,5	366 458	-0,2	16,1	34 700	-1,8	7,7	479 579	-0,3	14,0	Feb.
Mar.	82 806	0,9	17,3	106 819	0,7	13,7	157 384	-0,7	14,1	367 154	0,2	15,1	34 802	0,3	8,1	479 565	0,0	13,2	Mar.
Abr.	80 279	-3,1	13,2	106 949	0,1	14,5	158 021	0,4	13,2	366 311	-0,2	14,3	34 136	-1,9	5,9	477 251	-0,5	12,3	Apr.
May.	83 043	3,4	15,9	106 253	-0,7	11,2	156 249	-1,1	9,6	365 645	-0,2	12,0	34 507	1,1	8,0	478 482	0,3	11,1	May.
Jun.15	80 979	-1,2	13,0	107 200	-0,3	12,2	157 050	-0,6	10,2	365 407	-0,6	12,0	34 227	-0,8	7,1	477 672	-0,6	10,9	Jun.15
Jun.	81 927	-1,3	12,2	108 312	1,9	12,6	154 651	-1,0	8,0	364 838	-0,2	10,8	34 392	-0,3	9,7	477 301	-0,2	10,7	Jun.
Jul.15	83 248	2,8	14,0	111 415	3,9	15,8	156 386	-0,4	9,2	371 476	1,7	12,9	34 336	0,3	9,5	483 754	1,3	12,2	Jul.15

1/ El sistema financiero peruano comprende a las sociedades de depósito y las otras sociedades financieras. Las sociedades de depósito están constituidas por el Banco Central de Reserva del Perú, el Banco de la Nación, las empresas bancarias, las empresas financieras, las cajas municipales, las cajas rurales y las cooperativas de ahorro y crédito. Las otras sociedades financieras incluyen a los fondos mutuos, COFIDE, las compañías de seguros, las empresas de arrendamiento financiero, los fondos de pensiones, el Banco Agropecuario, EDPYMES y, a partir de enero de 2006, el Fondo MIVIVIENDA. Asimismo, n.a.= no aplicable. La información de este cuadro se ha actualizado en la Nota Semanal N°29 (2 de agosto de 2018).
El calendario anual de estadísticas se presenta en la página vii de esta Nota.

A partir de la Nota Semanal N° 16 (27 de abril de 2012), los datos desde enero de 2001 no incluyen los saldos de activos y pasivos de las entidades del sistema bancario en liquidación.

2/ Incluye el circulante, los depósitos y los valores emitidos por las entidades del sistema financiero nacional frente a hogares y empresas privadas no financieras.

Elaboración: Gerencia de Política Monetaria - Subgerencia de Diseño de Política Monetaria

AHORRO DEL SISTEMA FINANCIERO ^{1/}
SAVINGS OF THE FINANCIAL SYSTEM ^{1/}

	MONEDA NACIONAL (Millones de soles) DOMESTIC CURRENCY (Millions of soles)						MONEDA EXTRANJERA (Millones de US\$) FOREIGN CURRENCY (Millions of US\$)			TOTAL		
	DEPÓSITOS DEPOSITS	FONDOS MUTUOS 2/ MUTUAL FUNDS 2/	APORTES AL SISTEMA PRIVADO DE PENSIONES PRIVATE PENSION SYSTEM CONTRIBUTIONS				TOTAL	DEPÓSITOS DEPOSITS	FONDOS MUTUOS 2/ MUTUAL FUNDS 2/			TOTAL
			APORTES OBLIGATORIOS MANDATORY CONTRIBUTIONS	APORTES VOLUNTARIOS VOLUNTARY CONTRIBUTIONS		TOTAL						
				Con fin previsional Pension contributions	Sin fin previsional Non-pension contributions							
2015												
Dic.	111 323	7 752	122 404	207	395	123 006	248 136	27 285	3 381	31 360	355 074	2015 Dec.
2016												2016
Ene.	108 862	7 546	120 534	229	374	121 138	243 806	28 093	3 446	32 357	356 084	Jan.
Feb.	109 442	7 759	122 768	206	373	123 348	246 777	28 081	3 430	32 325	360 561	Feb.
Mar.	109 038	7 850	124 245	205	369	124 819	247 883	28 422	3 562	32 813	357 152	Mar.
Abr.	108 786	7 994	127 496	211	374	128 082	251 761	27 526	3 637	32 041	356 856	Apr.
May.	111 176	7 978	130 314	217	386	130 917	257 068	26 928	3 766	31 523	363 301	May.
Jun.	113 131	8 078	127 868	211	424	128 502	256 892	27 024	3 794	31 728	361 277	Jun.
Jul.	115 233	8 534	132 743	217	478	133 437	264 299	25 925	3 934	30 613	367 157	Jul.
Ago.	115 767	8 753	134 657	221	558	135 436	267 032	26 905	4 044	31 705	374 511	Aug.
Set.	116 100	8 953	134 651	219	621	135 491	267 411	26 841	4 207	31 832	375 639	Sep.
Oct.	116 243	9 097	134 086	219	666	134 971	267 044	26 918	4 249	31 980	374 497	Oct.
Nov.	119 529	9 119	133 552	215	692	134 459	269 904	26 572	4 208	31 610	377 695	Nov.
Dic.	122 284	9 212	134 219	218	721	135 158	273 418	26 775	4 293	31 906	380 622	Dec.
2017												2017
Ene.	122 726	9 271	134 282	218	740	135 239	273 977	27 217	4 280	32 352	380 092	Jan.
Feb.	122 275	9 420	135 036	218	753	136 007	274 440	26 871	4 493	32 228	379 503	Feb.
Mar.	123 814	9 621	137 019	220	752	137 992	278 356	26 823	4 491	32 189	382 970	Mar.
Abr.	123 097	9 676	138 615	221	806	139 642	279 232	26 901	4 445	32 235	383 675	Apr.
May.	126 245	9 808	141 398	223	880	142 501	285 363	26 540	4 518	31 953	389 849	May.
Jun.	128 169	10 017	142 000	223	947	143 170	288 114	25 906	4 554	31 360	390 033	Jun.
Jul.	129 423	10 083	143 815	224	1 008	145 048	291 325	26 306	4 607	31 804	394 371	Jul.
Ago.	129 752	10 866	144 948	223	1 082	146 254	293 781	26 814	4 642	32 364	398 640	Aug.
Set.	133 033	11 351	148 844	230	1 196	150 271	301 575	27 180	4 518	32 606	408 195	Sep.
Oct.	134 201	11 704	151 473	231	1 315	153 019	306 011	27 170	4 558	32 639	412 088	Oct.
Nov.	136 679	11 937	151 811	240	1 431	153 481	309 443	27 783	4 662	33 362	417 201	Nov.
Dic.	140 362	11 899	153 130	232	1 525	154 887	314 545	28 288	4 986	34 202	425 358	Dec.
2018												2018
Ene.	142 665	12 075	158 178	249	1 699	160 126	322 361	29 427	4 951	35 346	436 173	Jan.
Feb.	143 383	12 309	156 419	243	1 821	158 484	321 651	28 640	4 975	34 700	434 773	Feb.
Mar.	144 490	12 479	155 242	242	1 900	157 384	322 020	28 416	4 949	34 802	434 430	Mar.
Abr.	142 429	12 650	155 805	244	1 972	158 021	321 511	28 122	4 824	34 136	432 452	Abr.
May.	144 725	12 329	154 015	240	1 994	156 249	321 075	28 282	5 000	34 507	433 912	May.
Jun.	144 951	11 993	152 446	251	1 954	154 651	319 546	28 249	4 877	34 392	432 009	Jun.

1/ La información de este cuadro se ha actualizado en la Nota Semanal N°27 (19 de julio de 2018). El calendario anual de estadísticas se presenta en la página vii de esta Nota. El ahorro del sistema financiero comprende los activos de las personas y empresas bajo la forma de depósitos, adquisición de valores emitidos por empresas del sistema financiero, aportes de trabajadores al sistema privado de pensiones y adquisición de seguros de vida.

A partir de la Nota Semanal N° 16 (27 de abril de 2012), los datos desde enero de 2001 no incluyen los saldos de activos y pasivos de las entidades del sistema bancario en liquidación.

2/ Corresponde a las participaciones de personas naturales y empresas del sector privado, exclusivamente. No se incluyen las participaciones de instituciones financieras ni del sector público.

Fuente: Para el caso de los aportes voluntarios al sistema privado de pensiones es la Superintendencia de Banca, Seguros y AFP.

EVOLUCIÓN DE AGREGADOS MONETARIOS FIN DE PERIODO
MONETARY AGGREGATES OF THE BANKING SYSTEM (END OF PERIOD)

(Millones de soles y millones de US dólares) ^{1/} / (Millions of soles and millions of US dollars) ^{1/}

	CIRCULANTE CURRENCY			DINERO MONEY			CUASIDINERO EN SOLES QUASI-MONEY IN DOMESTIC			LIQUIDEZ EN SOLES BROAD MONEY IN DOMESTIC			LIQUIDEZ EN DÓLARES (Mill. US\$) BROAD MONEY IN FOREIGN			LIQUIDEZ TOTAL BROAD MONEY			
	FIN DE PERIODO END OF PERIOD	VAR. % MES MONTHLY % CHG.	VAR. % AÑO 2/ YoY % CHG. 2/	FIN DE PERIODO END OF PERIOD	VAR. % MES MONTHLY % CHG.	VAR. % AÑO 2/ YoY % CHG. 2/	FIN DE PERIODO END OF PERIOD	VAR. % MES MONTHLY % CHG.	VAR. % AÑO 2/ YoY % CHG. 2/	FIN DE PERIODO END OF PERIOD	VAR. % MES MONTHLY % CHG.	VAR. % AÑO 2/ YoY % CHG. 2/	FIN DE PERIODO END OF PERIOD	VAR. % MES MONTHLY % CHG.	VAR. % AÑO 2/ YoY % CHG. 2/	FIN DE PERIODO END OF PERIOD	VAR. % MES MONTHLY % CHG.	VAR. % AÑO 2/ YoY % CHG. 2/	
2015																			2015
Dic.	41 358	6,8	4,0	73 486	7,6	3,0	74 913	2,6	1,0	148 399	5,0	2,0	33 039	0,0	15,3	261 063	3,3	13,0	2015 Dec.
2016																			2016
Ene.	40 764	-1,4	5,9	71 245	-3,0	3,4	74 208	-0,9	1,6	145 453	-2,0	2,5	33 354	1,0	16,6	261 192	0,0	13,8	2016 Jan.
Feb.	39 901	-2,1	3,9	70 616	-0,9	1,9	75 432	1,6	5,8	146 047	0,4	3,9	33 262	-0,3	11,7	263 129	0,7	13,1	2016 Feb.
Mar.	39 205	-1,7	4,4	68 740	-2,7	1,4	75 808	0,5	6,6	144 548	-1,0	4,0	33 850	1,8	12,9	257 267	-2,2	11,0	2016 Mar.
Abr.	39 671	1,2	6,1	69 483	1,1	4,1	77 737	2,5	7,4	147 220	1,8	5,8	32 929	-2,7	9,7	255 227	-0,8	9,5	2016 Apr.
May.	39 255	-1,0	3,5	68 584	-1,3	3,1	80 691	3,8	12,7	149 275	1,4	8,1	32 231	-2,1	6,4	257 894	1,0	10,3	2016 May.
Jun.	39 278	0,1	4,7	68 675	0,1	3,5	81 160	0,6	13,2	149 835	0,4	8,6	31 450	-2,4	4,0	253 304	-1,8	8,2	2016 Jun.
Jul.	42 240	7,5	8,1	71 941	4,8	6,1	87 234	7,5	19,5	159 175	6,2	13,0	29 329	-6,7	-2,9	257 720	1,7	8,7	2016 Jul.
Ago.	40 912	-3,1	6,6	72 448	0,7	8,3	88 798	1,8	26,3	161 246	1,3	17,6	30 352	3,5	-5,3	264 141	2,5	9,6	2016 Aug.
Set.	40 856	-0,1	7,7	71 443	-1,4	7,9	90 250	1,6	27,3	161 693	0,3	18,0	30 005	-1,1	-10,7	263 712	-0,2	7,5	2016 Sep.
Oct.	41 083	0,6	5,2	71 960	0,7	4,3	88 367	-2,1	25,3	160 327	-0,8	14,9	30 348	1,1	-9,1	262 295	-0,5	5,2	2016 Oct.
Nov.	40 848	-0,6	5,5	72 028	0,1	5,5	90 280	2,2	23,6	162 308	1,2	14,9	29 545	-2,6	-10,6	263 057	0,3	4,1	2016 Nov.
Dic.	43 953	7,6	6,3	75 897	5,4	3,3	89 527	-0,8	19,5	165 424	1,9	11,5	29 788	0,8	-9,8	265 511	0,9	1,7	2016 Dec.
2017																			2017
Ene.	42 367	-3,6	3,9	73 024	-3,8	2,5	92 283	3,1	24,4	165 307	-0,1	13,6	30 765	3,3	-7,8	266 217	0,3	1,9	2017 Jan.
Feb.	41 769	-1,4	4,7	74 501	2,0	5,5	90 606	-1,8	20,1	165 107	-0,1	13,1	30 241	-1,7	-9,1	263 692	-0,9	0,2	2017 Feb.
Mar.	41 367	-1,0	5,5	72 648	-2,5	5,7	92 909	2,5	22,6	165 557	0,3	14,5	30 049	-0,6	-11,2	263 217	-0,2	2,3	2017 Mar.
Abr.	41 861	1,2	5,5	72 877	0,3	4,9	92 098	-0,9	18,5	164 976	-0,4	12,1	29 987	-0,2	-8,9	262 132	-0,4	2,7	2017 Apr.
May.	41 664	-0,5	6,1	73 861	1,3	7,7	93 305	1,3	15,6	167 166	1,3	12,0	29 787	-0,6	-7,6	264 569	1,0	2,6	2017 May.
Jun.	41 732	0,2	6,2	75 260	1,9	9,6	93 305	0,0	15,0	168 565	0,8	12,5	28 981	-2,7	-7,9	262 752	-0,7	3,7	2017 Jun.
Jul.	43 766	4,9	3,6	77 455	2,9	7,7	92 550	-0,8	6,1	170 005	0,9	6,8	28 941	-0,1	-1,3	263 775	0,4	2,3	2017 Jul.
Ago.	42 941	-1,9	5,0	76 501	-1,2	5,6	96 048	3,8	8,2	172 548	1,5	7,0	29 050	0,4	-4,3	266 669	1,1	1,0	2017 Aug.
Set.	43 282	0,8	5,9	79 519	3,9	11,3	98 904	3,0	9,6	178 423	3,4	10,3	29 304	0,9	-2,3	274 247	2,8	4,0	2017 Sep.
Oct.	43 462	0,4	5,8	80 257	0,9	11,5	99 398	0,5	12,5	179 655	0,7	12,1	29 125	-0,6	-4,0	274 311	0,0	4,6	2017 Oct.
Nov.	43 709	0,6	7,0	81 595	1,7	13,3	100 456	1,1	11,3	182 051	1,3	12,2	30 028	3,1	1,6	279 041	1,7	6,1	2017 Nov.
Dic.	47 084	7,7	7,1	84 769	3,9	11,7	102 207	1,7	14,2	186 977	2,7	13,0	30 707	2,3	3,1	286 468	2,7	7,9	2017 Dec.
2018																			2018
Ene.	45 772	-2,8	8,0	84 568	-0,2	15,8	104 563	2,3	13,3	189 131	1,2	14,4	31 402	2,3	2,1	290 245	1,3	9,0	2018 Jan.
Feb.	45 727	-0,1	9,5	84 957	0,5	14,0	104 153	-0,4	15,0	189 110	0,0	14,5	30 263	-3,6	0,1	287 768	-0,9	9,1	2018 Feb.
Mar.	46 059	0,7	11,3	85 550	0,7	17,8	101 742	-2,3	9,5	187 292	-1,0	13,1	30 313	0,2	0,9	285 202	-0,9	8,4	2018 Mar.
Abr.	45 721	-0,7	9,2	83 379	-2,5	14,4	102 341	0,6	11,1	185 720	-0,8	12,6	29 340	-3,2	-2,2	281 076	-1,4	7,2	2018 Apr.
May.	45 452	-0,6	9,1	85 715	2,8	16,0	99 798	-2,5	7,0	185 513	-0,1	11,0	29 847	1,7	0,2	283 113	0,7	7,0	2018 May.
Jun.15	45 258	0,0	9,9	83 938	-1,0	13,7	101 627	-1,1	8,7	185 564	-1,1	10,9	29 743	-0,2	0,7	283 123	-0,7	7,1	2018 Jun.15
Jun.30	46 205	1,7	10,7	84 673	-1,2	12,5	102 201	2,4	9,5	186 874	0,7	10,9	29 792	-0,2	2,8	284 293	0,4	8,2	2018 Jun.30
Jul.15	46 246	2,2	9,4	86 428	3,0	13,0	105 908	4,2	11,3	192 336	3,6	12,1	29 463	-0,9	0,6	288 681	2,0	8,3	2018 Jul.15

1/ La información de este cuadro se ha actualizado en la Nota Semanal N° 29 (2 de agosto de 2018).

El calendario anual de publicación de estas estadísticas se presenta en la página vii de la presente Nota.

A partir de la Nota Semanal N° 16 (27 de abril de 2012), los datos desde enero de 2001 no incluyen los saldos de activos y pasivos de las entidades del sistema bancario en liquidación.

2/ Con respecto al saldo de la correspondiente semana del año anterior.

Elaboración: Gerencia de Política Monetaria - Subgerencia de Diseño de Política Monetaria

EVOLUCIÓN DE AGREGADOS MONETARIOS PROMEDIO DE PERIODO
MONETARY AGGREGATES OF THE BANKING SYSTEM (AVERAGE)

(Millones de soles y millones de US dólares)^{1/} / (Millions of soles and millions of US dollars)^{1/}

	CIRCULANTE CURRENCY			DINERO MONEY			CUASIDINERO EN SOLES QUASI MONEY IN DOMESTIC CURRENCY			LIQUIDEZ EN SOLES BROAD MONEY IN DOMESTIC CURRENCY			LIQUIDEZ EN DÓLARES (Mils. US\$) BROAD MONEY IN FOREIGN CURRENCY (Mils. US\$)			LIQUIDEZ TOTAL BROAD MONEY			
	PROMEDIO MES MONTHLY AVERAGE	VAR. % MES MONTHLY % CHG.	VAR. % AÑO 2/ YoY % CHG. 2/	PROMEDIO MES MONTHLY AVERAGE	VAR. % MES MONTHLY % CHG.	VAR. % AÑO 2/ YoY % CHG. 2/	PROMEDIO MES MONTHLY AVERAGE	VAR. % MES MONTHLY % CHG.	VAR. % AÑO 2/ YoY % CHG. 2/	PROMEDIO MES MONTHLY AVERAGE	VAR. % MES MONTHLY % CHG.	VAR. % AÑO 2/ YoY % CHG. 2/	PROMEDIO MES MONTHLY AVERAGE	VAR. % MES MONTHLY % CHG.	VAR. % AÑO 2/ YoY % CHG. 2/	PROMEDIO MES MONTHLY AVERAGE	VAR. % MES MONTHLY % CHG.	VAR. % AÑO 2/ YoY % CHG. 2/	
2015																			2015
Dic.	39 736	3,6	4,5	70 874	2,9	3,1	74 166	4,4	1,3	145 040	3,7	2,2	33 011	-0,7	13,8	256 680	2,3	12,6	Dec.
2016																			2016
Ene.	40 327	1,5	4,1	71 247	0,5	1,4	75 203	1,4	2,7	146 450	1,0	2,1	33 071	0,2	13,1	260 105	1,3	12,5	Ene.
Feb.	39 920	-1,0	4,8	71 690	0,6	3,7	72 899	-3,1	2,3	144 590	-1,3	3,0	33 954	2,7	16,2	263 631	1,4	14,4	Feb.
Mar.	39 338	-1,5	4,9	69 581	-2,9	1,8	74 824	2,6	4,8	144 406	-0,1	3,3	32 755	-3,5	7,8	255 893	-2,9	9,5	Mar.
Abr.	38 972	-0,9	4,6	68 606	-1,4	1,0	76 024	1,6	8,1	144 631	0,2	4,6	33 305	1,7	10,4	254 781	-0,4	9,7	Apr.
May.	39 208	0,6	5,5	69 706	1,6	4,7	77 673	2,2	8,6	147 379	1,9	6,7	32 458	-2,5	5,9	255 579	0,3	8,9	May.
Jun.	39 177	-0,1	5,4	67 411	-3,3	3,3	80 895	4,1	13,0	148 306	0,6	8,4	31 793	-2,1	3,8	253 808	-0,7	8,6	Jun.
Jul.	40 212	2,6	5,4	70 463	4,5	5,4	84 017	3,9	15,8	154 480	4,2	10,8	31 157	-2,0	3,2	257 517	1,5	9,4	Jul.
Ago.	40 946	1,8	6,7	72 060	2,3	6,6	87 410	4,0	22,6	159 470	3,2	14,8	29 754	-4,5	-5,4	258 705	0,5	7,5	Aug.
Set.	40 697	-0,6	7,7	71 355	-1,0	8,0	89 441	2,3	28,0	160 797	0,8	18,3	30 081	1,1	-10,6	262 591	1,5	7,6	Sep.
Oct.	40 675	-0,1	7,2	71 089	-0,4	4,2	88 478	-1,1	25,0	159 567	-0,8	14,8	29 872	-0,7	-11,2	260 746	-0,7	5,0	Oct.
Nov.	40 675	0,0	6,1	72 792	2,4	5,6	88 930	0,5	25,2	161 722	1,4	15,6	29 774	-0,3	-10,4	263 037	0,9	4,8	Nov.
Dic.	42 077	3,4	5,9	73 710	1,3	4,0	90 637	1,9	22,2	164 347	1,6	13,3	29 871	0,3	-9,5	265 785	1,0	3,5	Dec.
2017																			2017
Ene.	42 617	1,3	5,7	73 523	-0,3	3,2	91 537	1,0	21,7	165 060	0,4	12,7	30 505	2,1	-7,8	266 849	0,4	2,6	Jan.
Feb.	41 871	-1,8	4,9	73 161	-0,5	2,1	91 404	-0,1	25,4	164 565	-0,3	13,8	30 479	-0,1	-10,2	263 873	-1,1	0,1	Feb.
Mar.	41 349	-1,2	5,1	73 487	0,4	5,6	90 883	-0,6	21,5	164 370	-0,1	13,8	30 207	-0,9	-7,8	262 946	-0,4	2,8	Mar.
Abr.	41 127	-0,5	5,5	73 320	-0,2	6,9	91 518	0,7	20,4	164 838	0,3	14,0	30 162	-0,1	-9,4	262 786	-0,1	3,1	Apr.
May.	41 422	0,7	5,6	73 728	0,6	5,8	91 168	-0,4	17,4	164 896	0,0	11,9	29 800	-1,2	-8,2	262 419	-0,1	2,7	May.
Jun.	41 384	-0,1	5,6	73 940	0,3	9,7	93 120	2,1	15,1	167 060	1,3	12,6	29 515	-1,0	-7,2	263 515	0,4	3,8	Jun.
Jul.	42 493	2,7	5,7	76 641	3,7	8,8	93 903	0,8	11,8	170 543	2,1	10,4	29 152	-1,2	-6,4	265 269	0,7	3,0	Jul.
Ago.	42 977	1,1	5,0	76 538	-0,1	6,2	94 722	0,9	8,4	171 261	0,4	7,4	28 852	-1,0	-3,0	264 796	-0,2	2,4	Aug.
Set.	42 785	-0,4	5,1	78 345	2,4	9,8	97 282	2,7	8,8	175 627	2,5	9,2	28 562	-1,0	-5,0	268 355	1,3	2,2	Sep.
Oct.	42 956	0,4	5,6	80 444	2,7	13,2	98 937	1,7	11,8	179 381	2,1	12,4	29 305	2,6	-1,9	274 717	2,4	5,4	Oct.
Nov.	43 367	1,0	6,6	80 387	-0,1	10,4	99 374	0,4	11,7	179 761	0,2	11,2	29 526	0,8	-0,8	275 434	0,3	4,7	Nov.
Dic.	45 056	3,9	7,1	84 600	5,2	14,8	102 059	2,7	12,6	186 659	3,8	13,6	30 065	1,8	0,6	284 243	3,2	6,9	Dec.
2018																			2018
Ene.	45 941	2,0	7,8	84 188	-0,5	14,5	103 003	0,9	12,5	187 191	0,3	13,4	31 031	3,2	1,7	287 022	1,0	7,6	Jan.
Feb.	45 588	-1,0	8,9	85 381	0,9	16,7	103 950	1,7	13,7	189 331	1,3	15,0	30 613	-0,8	0,4	288 819	0,9	9,5	Feb.
Mar.	45 488	-0,2	10,0	83 886	-2,1	14,2	103 348	-0,6	13,7	187 234	-1,2	13,9	30 179	-1,7	-0,1	285 355	-1,4	8,5	Mar.
Abr.	45 318	-0,3	10,2	83 917	-0,2	14,5	100 492	-2,6	9,8	184 409	-1,5	11,9	29 740	-1,4	-1,4	280 500	-1,8	6,7	Apr.
May.	45 365	0,1	9,5	83 717	-0,8	13,5	102 842	2,8	12,8	186 559	1,1	13,1	29 689	-0,3	-0,4	283 729	1,1	8,1	May.
Jun.	45 412	0,0	9,7	84 720	0,3	14,6	101 208	-1,3	8,7	185 928	-0,6	11,3	29 796	0,8	1,0	283 380	-0,1	7,5	Jun.

1/ La información de este cuadro se ha actualizado en la Nota Semanal N° 27 (19 de julio de 2018).

El calendario anual de publicación de estas estadísticas se presenta en la página vii de la presente Nota.

A partir de la Nota Semanal N° 16 (27 de abril de 2012), los datos desde enero de 2001 no incluyen los saldos de activos y pasivos de las entidades del sistema bancario en liquidación.

2/ Con respecto al saldo de la correspondiente semana del año anterior.

Elaboración: Gerencia de Política Monetaria - Subgerencia de Diseño de Política Monetaria.

SALDO DE OBLIGACIONES DOMÉSTICAS DE LAS EMPRESAS BANCARIAS EN MN, POR INSTITUCIÓN
DOMESTIC LIABILITIES OF THE COMMERCIAL BANKS IN DOMESTIC CURRENCY BY INSTITUTION

(Millones de soles) ^{1/} / (Millions of soles) ^{1/}

	SECTOR PRIVADO / PRIVATE SECTOR						SECTOR PÚBLICO / PUBLIC SECTOR					
	DEPÓSITOS DEPOSITS		OTRAS OBLIGACIONES OTHER LIABILITIES		TOTAL TOTAL		DEPÓSITOS DEPOSITS		OTRAS OBLIGACIONES 2/ OTHER LIABILITIES		TOTAL TOTAL	
	Jun.2017	Jun.2018	Jun.2017	Jun.2018	Jun.2017	Jun.2018	Jun.2017	Jun.2018	Jun.2017	Jun.2018	Jun.2017	Jun.2018
CRÉDITO	32 482	35 262	1 273	1 358	33 755	36 621	1 896	3 283	2 070	2 393	3 966	5 676
SCOTIABANK	15 518	17 033	946	727	16 465	17 760	2 990	4 727	895	834	3 885	5 561
CONTINENTAL	22 351	24 166	1 605	2 123	23 956	26 290	3 724	2 981	658	769	4 382	3 750
INTERBANK	12 849	14 227	388	374	13 238	14 601	2 321	3 518	1 167	1 144	3 487	4 662
CITIBANK	1 637	2 401	0	0	1 637	2 401	41	83	49	49	89	132
FINANCIERO	2 734	3 504	236	140	2 969	3 645	425	415	511	518	937	932
INTERAMERICANO	3 819	4 691	215	160	4 034	4 851	473	588	547	544	1 019	1 131
COMERCIO	958	950	40	40	998	990	97	96	40	55	138	151
MIBANCO	5 340	5 970	540	389	5 880	6 359	972	1 181	191	63	1 163	1 245
GNB	1 937	2 551	88	5	2 025	2 556	718	421	143	161	861	582
FALABELLA	2 390	2 400	0	0	2 390	2 400	62	148	0	0	62	148
SANTANDER	747	1 401	0	0	747	1 401	78	199	0	0	78	199
RIPLEY	1 199	1 055	305	436	1 504	1 491	84	122	67	72	151	194
AZTECA	365	327	0	0	365	327	0	0	0	0	0	0
DEUTSCHE	0	0	0	0	0	0	0	0	0	0	0	0
CENCOSUD	423	568	0	0	423	568	23	101	0	0	23	101
ICBC	45	98	0	0	45	98	0	48	0	0	0	48
TOTAL	104 794	116 606	5 638	5 754	110 432	122 360	13 904	17 912	6 337	6 601	20 241	24 513

1/ La información de este cuadro se ha actualizado en la Nota Semanal N° 27 (19 de julio de 2018). El calendario anual de publicación de estas estadísticas se presenta en la página vii de la presente Nota.

A partir de la Nota Semanal N° 16 (27 de abril de 2012), los datos desde enero de 2001 no incluyen los saldos de activos y pasivos de las entidades del sistema bancario en liquidación.

2/ Incluye adeudados con COFIDE, Fondo MIVIVIENDA y valores.

Elaboración: Gerencia de Política Monetaria - Subgerencia de Diseño de Política Monetaria

SALDO DE OBLIGACIONES DOMÉSTICAS DE LAS EMPRESAS BANCARIAS EN ME, POR INSTITUCIÓN
DOMESTIC LIABILITIES OF THE COMMERCIAL BANKS IN FOREIGN CURRENCY BY INSTITUTION

(Millones de US dólares)^{1/} / (Millions of US dollars)^{1/}

	SECTOR PRIVADO / PRIVATE SECTOR						SECTOR PÚBLICO / PUBLIC SECTOR					
	DEPÓSITOS DEPOSITS		OTRAS OBLIGACIONES OTHER LIABILITIES		TOTAL TOTAL		DEPÓSITOS DEPOSITS		OTRAS OBLIGACIONES 2/ OTHER LIABILITIES		TOTAL TOTAL	
	Jun.2017	Jun.2018	Jun.2017	Jun.2018	Jun.2017	Jun.2018	Jun.2017	Jun.2018	Jun.2017	Jun.2018	Jun.2017	Jun.2018
CRÉDITO	10 729	10 878	37	44	10 766	10 922	729	365	144	128	873	493
SCOTIABANK	4 023	5 015	20	1	4 043	5 016	652	280	32	32	684	312
CONTINENTAL	6 203	5 921	135	86	6 338	6 007	211	196	30	29	241	225
INTERBANK	2 976	3 219	93	180	3 069	3 400	250	171	132	88	382	259
CITIBANK	537	414	0	0	537	414	152	2	0	0	152	2
FINANCIERO	600	566	91	70	691	637	30	56	99	49	128	105
INTERAMERICANO	1 246	1 244	13	71	1 259	1 316	54	40	4	5	57	45
COMERCIO	107	94	0	0	107	94	0	0	0	0	0	0
MIBANCO	187	175	0	0	187	175	0	0	0	0	0	0
GNB	386	334	11	12	398	346	24	20	10	15	34	36
FALABELLA	100	78	0	0	100	78	0	0	1	0	1	0
SANTANDER	629	591	23	53	652	644	99	106	0	23	99	129
RIPLEY	6	5	0	0	6	5	0	0	0	0	0	0
AZTECA	6	4	0	0	6	4	0	0	0	0	0	0
DEUTSCHE	0	0	0	0	0	0	0	0	0	0	0	0
CENCOSUD	1	1	0	0	1	1	0	0	0	0	0	0
ICBC	41	100	18	18	59	118	0	0	0	0	0	0
TOTAL	27 777	28 640	442	535	28 219	29 175	2 201	1 237	452	370	2 653	1 607

1/ La información de este cuadro se ha actualizado en la Nota Semanal N° 27 (19 de julio de 2018). El calendario anual de publicación de estas estadísticas se presenta en la página vii de la presente Nota.

A partir de la Nota Semanal N° 16 (27 de abril de 2012), los datos desde enero de 2001 no incluyen los saldos de activos y pasivos de las entidades del sistema bancario en liquidación.

2/ Incluye adeudados con COFIDE, Fondo MIVIVIENDA y valores.

Elaboración: Gerencia de Política Monetaria - Subgerencia de Diseño de Política Monetaria

EMISIÓN PRIMARIA Y MULTIPLICADOR MONETARY BASE AND MONEY MULTIPLIER

(Millones de soles) ^{1/} / (Millions of soles) ^{1/}

	EMISIÓN PRIMARIA MONETARY BASE												MULTIPLICADOR MONETARIO 2/ MONEY MULTIPLIER 2/			CIRCULANTE DESESTACIONALIZADO 3/ CURRENCY SEASONALLY ADJUSTED 3/		
	CIRCULANTE	VAR. % MES	VAR % AÑO 5/	ENCAJE	VAR. % MES	VAR % AÑO 5/	EMISIÓN PRIMARIA FIN DE PERIODO	VAR. % MES	VAR % AÑO 5/	EMISIÓN PRIMARIA PROMEDIO MES 4/	VAR. % MES	VAR % AÑO 5/	PREFERENCIA POR CIRCULANTE	TASA DE ENCAJE	MULTIPLICADOR MONETARIO			
	CURRENCY	MONTHLY % CHG.	YoY % CHG. 5/	RESERVE REQUIREMENT	MONTHLY % CHG.	YoY % CHG. 5/	MONETARY BASE END OF PERIOD	MONTHLY % CHG.	YoY % CHG. 5/	MONETARY BASE MONTHLY AVERAGE 4/	MONTHLY % CHG.	YoY % CHG. 5/	CURRENCY TO BROAD MONEY RATIO	RESERVE REQUIREMENT RATIO	MONEY MULTIPLIER			
2015																		
Dic.	40 643	6,8	3,8	10 649	13,1	-27,5	51 291	8,0	-4,8	49 661	4,5	-3,6	26,0	9,2	3,0	38 052	2015 Dec.	
2016																		2016
Ene.	40 058	-1,4	5,7	8 499	-20,2	-26,1	48 557	-5,3	-1,7	50 223	1,1	-2,5	26,1	7,5	3,2	38 282	Jan.	
Feb.	39 184	-2,2	3,6	8 966	5,5	-9,6	48 150	-0,8	0,8	49 243	-2,0	0,3	25,6	7,9	3,2	38 532	Feb.	
Mar.	38 477	-1,8	4,1	9 831	9,6	-10,2	48 308	0,3	0,9	49 292	0,1	2,5	25,4	8,7	3,1	38 731	Mar.	
Abr.	38 955	1,2	5,8	9 337	-5,0	-10,4	48 293	0,0	2,2	48 828	-0,9	3,3	25,5	8,2	3,2	38 841	Apr.	
May.	38 501	-1,2	3,1	9 211	-1,4	0,9	47 712	-1,2	2,7	48 781	-0,1	4,2	24,9	7,9	3,2	39 198	May.	
Jun.	38 647	0,4	4,9	9 315	1,1	-1,2	47 963	0,5	3,6	48 728	-0,1	4,2	24,6	7,9	3,3	39 366	Jun.	
Jul.	41 622	7,7	8,5	9 424	1,2	-19,7	51 046	6,4	1,9	50 313	3,3	5,3	25,7	7,8	3,2	39 586	Jul.	
Ago.	40 293	-3,2	6,7	9 017	-4,3	-0,1	49 310	-3,4	5,4	51 008	1,4	5,8	25,0	7,5	3,3	39 948	Aug.	
Set.	40 251	-0,1	8,0	9 873	9,5	10,5	50 123	1,6	8,5	50 708	-0,6	7,5	25,0	8,2	3,2	40 211	Sep.	
Oct.	40 520	0,7	5,6	8 968	-9,2	8,9	49 488	-1,3	6,1	50 644	-0,1	7,2	25,1	7,4	3,3	40 361	Oct.	
Nov.	40 270	-0,6	5,8	9 644	7,5	2,4	49 914	0,9	5,1	51 113	0,9	7,6	24,5	7,8	3,3	40 415	Nov.	
Dic.	43 295	5,5	6,5	10 079	-3,4	-5,3	53 375	3,7	4,1	52 780	0,0	6,3	25,4	7,9	3,2	40 469	Dec.	
2017																		2017
Ene.	41 711	-3,7	n.d.	9 915	-1,6	n.d.	51 627	-3,3	6,3	52 634	-0,3	4,8	24,7	7,8	3,27	40 611	Jan.	
Feb.	41 116	-1,4	4,9	8 974	-9,5	0,1	50 090	-3,0	4,0	51 709	-1,8	5,0	24,5	7,1	3,35	40 721	Feb.	
Mar.	40 722	-1,0	5,8	9 596	6,9	-2,4	50 318	0,5	4,2	51 264	-0,9	4,0	24,1	7,5	3,36	40 906	Mar.	
Abr.	41 254	1,3	5,9	8 883	-7,4	-4,9	50 137	-0,4	3,8	51 355	0,2	5,2	24,4	7,0	3,37	41 209	Apr.	
May.	41 004	-0,6	6,5	9 016	1,5	-2,1	50 020	-0,2	4,8	51 155	-0,4	4,9	23,9	6,9	3,43	41 611	May.	
Jun.	41 033	0,1	6,2	10 811	19,9	16,1	51 844	3,6	8,1	51 344	0,4	5,4	23,6	8,1	3,35	41 744	Jun.	
Jul.	43 008	4,8	3,3	10 592	-2,0	12,4	53 600	3,4	5,0	52 785	2,8	4,9	24,3	7,9	3,30	41 828	Jul.	
Ago.	42 250	-1,8	4,9	9 668	-8,7	7,2	51 918	-3,1	5,3	53 263	0,9	4,4	23,9	7,2	3,40	41 860	Aug.	
Set.	42 620	0,9	5,9	9 669	0,0	-2,1	52 289	0,7	4,3	52 922	-0,6	4,4	23,6	7,0	3,45	42 345	Sep.	
Oct.	42 773	0,4	5,6	10 113	4,6	12,8	52 886	1,1	6,9	52 943	0,0	4,5	23,5	7,3	3,44	42 757	Oct.	
Nov.	43 044	0,6	6,9	10 108	0,0	4,8	53 152	0,5	6,5	53 560	1,2	4,8	23,3	7,1	3,48	43 170	Nov.	
Dic.	46 178	7,3	6,7	11 029	9,1	9,4	57 207	7,6	7,2	56 204	4,9	6,5	24,1	7,6	3,35	43 312	Dec.	
2018																		2018
Ene.	44 893	-2,8	n.d.	9 972	-9,6	n.d.	54 865	-4,1	6,3	56 558	0,6	7,5	23,3	6,8	3,51	43 562	Jan.	
Feb.	44 806	-0,2	9,0	9 607	-3,7	7,0	54 413	-0,8	8,6	55 820	-1,3	7,9	23,2	6,5	3,55	44 098	Feb.	
Mar.	45 135	0,7	10,8	10 482	9,1	9,2	55 617	2,2	10,5	56 233	0,7	9,7	23,2	7,0	3,50	44 665	Mar.	
Abr.	44 799	-0,7	8,6	9 994	-4,7	12,5	54 793	-1,5	9,3	55 826	-0,7	8,7	23,2	6,8	3,52	44 999	Apr.	
May.	44 571	-0,5	8,7	9 674	-3,2	7,3	54 244	-1,0	8,4	55 840	0,0	9,2	23,0	6,5	3,58	45 138	May.	
Jun.	45 288	1,6	10,4	10 303	6,5	-4,7	55 591	2,5	7,2	56 547	1,3	10,1	23,2	6,9	3,51	45 529	Jun.	
Jul.7	n.d.	n.d.	n.d.	n.d.	n.d.	n.d.	58 772	2,3	12,1	58 496	-0,4	10,9	n.d.	n.d.	n.d.	n.d.	45 529	Jul.7
Jul.31	n.d.	n.d.	n.d.	n.d.	n.d.	n.d.	56 692	2,0	5,8	57 419	1,5	8,8	n.d.	n.d.	n.d.	n.d.	n.d.	Jul.31
Ago.7	n.d.	n.d.	n.d.	n.d.	n.d.	n.d.	59 111	0,6	7,0	60 158	2,8	7,7	n.d.	n.d.	n.d.	n.d.	n.d.	Aug.7

1/ Datos preliminares a partir de diciembre de 2005, n.d. = no disponible. n.a. = no aplicable. La información de este cuadro se a actualizado en la Nota Semanal N° 30 (9 de agosto de 2018).

El calendario anual de publicación de estas estadísticas se presenta en la página vii de la presente Nota.

2/ El multiplicador indica la capacidad de las sociedades de depósito de expandir la liquidez a partir de la emisión primaria.

3/ El método de desestacionalización utilizado es el TRAMO-SEATS. Se incorpora un ajuste por efecto de días laborables y Semana Santa. El período utilizado para el cálculo de los factores de ajuste estacional corresponde a enero de 1994 – marzo de 2011.

4/ Los saldos promedios se han calculado con datos diarios.

5/ Con respecto al saldo de la correspondiente semana del año anterior.

Elaboración: Gerencia de Política Monetaria - Subgerencia de Diseño de Política Monetaria.

CRÉDITO DE LAS SOCIEDADES DE DEPÓSITO AL SECTOR PRIVADO /
CREDIT OF THE DEPOSITORY CORPORATIONS TO THE PRIVATE SECTOR

(Millones de soles y US dólares) ^{1/2/} / (Millions of soles and US dollars) ^{1/2/}

	MONEDA NACIONAL DOMESTIC CURRENCY			MONEDA EXTRANJERA (MILL. DE US\$) FOREIGN CURRENCY (MILLIONS OF US\$)			TOTAL						TOTAL MÁS CRÉDITOS DE SUCURSALES EN EL EXTERIOR DE LA BANCA 2/			COEFICIENTE DE DOLARIZACIÓN (%)			
							A TIPO DE CAMBIO CORRIENTE AT CURRENT EXCHANGE RATE			A TIPO DE CAMBIO CONSTANTE 3/ AT CONSTANT EXCHANGE RATE 3/			A TIPO DE CAMBIO CONSTANTE 3/ AT CONSTANT EXCHANGE RATE 3/					DOLLARIZATION RATIO (%)	
	FIN DE PERIODO END OF PERIOD	VAR% MES MONTHLY %CHG	VAR% AÑO YOY %CHG	FIN DE PERIODO END OF PERIOD	VAR% MES MONTHLY %CHG	VAR% AÑO YOY %CHG	FIN DE PERIODO END OF PERIOD	VAR% MES MONTHLY %CHG	VAR% AÑO YOY %CHG	FIN DE PERIODO END OF PERIOD	VAR% MES MONTHLY %CHG	VAR% AÑO YOY %CHG	FIN DE PERIODO END OF PERIOD	VAR% MES MONTHLY %CHG	VAR% AÑO YOY %CHG	FIN DE PERIODO END OF PERIOD			VAR% MES MONTHLY %CHG
2015																			
Dic.	177 988	0,7	28,0	22 722	-2,5	-20,7	255 471	0,1	13,9	251 608	-0,3	8,5	252 116	-0,3	8,4	30		2015	
2016																			2016
Ene.	179 930	1,1	28,9	22 542	-0,8	-20,5	258 150	1,0	14,0	252 965	0,5	9,3	253 438	0,5	9,1	30		Jan.	
Feb.	181 199	0,7	28,2	22 279	-1,2	-20,2	259 622	0,6	14,0	253 384	0,2	9,3	253 765	0,1	9,1	30		Feb.	
Mar.	182 283	0,6	24,1	22 398	0,5	-17,0	256 870	-1,1	11,4	254 854	0,6	8,7	255 359	0,6	8,6	29		Mar.	
Abr.	184 373	1,1	21,5	22 347	-0,2	-15,6	257 671	0,3	9,8	256 777	0,8	8,1	257 265	0,7	8,1	28		Apr.	
May.	183 982	-0,2	18,6	22 233	-0,5	-15,2	258 906	0,5	8,8	256 016	-0,3	6,6	256 609	-0,3	6,6	29		May.	
Jun.	185 174	0,6	17,0	22 523	1,3	-11,1	259 273	0,1	8,6	258 147	0,8	7,4	258 536	0,8	7,4	29		Jun.	
Jul.	186 037	0,5	15,5	22 715	0,9	-9,0	262 358	1,2	9,0	259 632	0,6	7,3	260 153	0,6	7,3	29		Jul.	
Ago.	185 674	-0,2	12,0	22 931	1,0	-6,6	263 409	0,4	7,3	259 969	0,1	5,9	260 307	0,1	5,9	30		Aug.	
Set.	186 365	0,4	9,5	23 095	0,7	-4,6	264 889	0,6	6,7	261 194	0,5	5,0	261 740	0,6	5,1	30		Sep.	
Oct.	187 398	0,6	8,5	22 909	-0,8	-3,7	264 372	-0,2	5,3	261 623	0,2	4,7	262 188	0,2	4,8	29		Oct.	
Nov.	190 207	1,5	7,6	22 646	-1,1	-2,9	267 431	1,2	4,7	263 581	0,7	4,5	264 273	0,8	4,5	29		Nov.	
Dic.	190 750	0,3	7,2	23 158	2,3	1,9	268 562	0,4	5,1	265 783	0,8	5,6	266 326	0,8	5,6	29		Dec.	
2017																			2017
Ene.	189 877	-0,5	5,5	23 109	-0,2	2,5	265 674	-1,1	2,9	264 749	-0,4	4,7	265 462	-0,3	4,7	29		Jan.	
Feb.	190 433	0,3	5,1	23 238	0,6	4,3	266 190	0,2	2,5	265 725	0,4	4,9	266 518	0,4	5,0	28		Feb.	
Mar.	190 388	0,0	4,4	23 318	0,3	4,1	266 171	0,0	3,6	265 938	0,1	4,3	266 904	0,1	4,5	28		Mar.	
Abr.	190 877	0,3	3,5	23 394	0,3	4,7	266 673	0,2	3,5	266 673	0,3	3,9	267 716	0,3	4,1	28		Apr.	
May.	191 418	0,3	4,0	23 585	0,8	6,1	268 541	0,7	3,7	267 834	0,4	4,6	268 913	0,4	4,8	29		May.	
Jun.	192 439	0,5	3,9	23 650	0,3	5,0	269 301	0,3	3,9	269 065	0,5	4,2	270 157	0,5	4,5	29		Jun.	
Jul.	193 376	0,5	3,9	23 995	1,5	5,6	271 120	0,7	3,3	271 120	0,8	4,4	272 309	0,8	4,7	29		Jul.	
Aug.	194 569	0,6	4,8	23 867	-0,5	4,1	271 900	0,3	3,2	271 900	0,3	4,6	273 251	0,3	5,0	28		Aug.	
Set.	195 974	0,7	5,2	24 162	1,2	4,6	274 985	1,1	3,8	274 260	0,9	5,0	275 736	0,9	5,3	29		Sep.	
Oct.	197 181	0,6	5,2	24 340	0,7	6,2	276 285	0,5	4,5	276 041	0,6	5,5	277 400	0,6	5,8	29		Oct.	
Nov.	199 374	1,1	4,8	24 935	2,4	10,1	279 915	1,3	4,7	280 165	1,5	6,3	281 562	1,5	6,5	29		Nov.	
Dic.	200 877	0,8	5,3	25 128	0,8	8,5	282 293	0,8	5,1	282 293	0,8	6,2	283 959	0,9	6,6	29		Dec.	
2018																			2018
Ene.	201 249	0,2	6,0	25 116	0,0	8,7	282 123	-0,1	6,2	282 625	0,1	6,8	284 227	0,1	7,1	29		Jan.	
Feb.	202 780	0,8	6,5	25 174	0,2	8,3	284 848	1,0	7,0	284 345	0,6	7,0	285 886	0,6	7,3	29		Feb.	
Mar.	204 562	0,9	7,4	25 208	0,1	8,1	285 983	0,4	7,4	286 235	0,7	7,6	287 672	0,6	7,8	28		Mar.	
Abr.	207 068	1,2	8,5	25 298	0,4	8,1	289 286	1,2	8,5	289 033	1,0	8,4	290 532	1,0	8,5	28		Apr.	
May.	208 709	0,8	9,0	25 651	1,4	8,8	292 588	1,1	9,0	291 819	1,0	9,0	293 154	0,9	9,0	29		May.	
Jun.15	208 837	1,0	9,1	25 763	1,2	9,2	293 341	1,1	9,2	292 310	1,0	9,1	293 646	1,0	9,2	29		Jun.15	
Jun.	210 230	0,7	9,2	25 630	-0,1	8,4	294 039	0,5	9,2	293 270	0,5	9,0	294 488	0,5	9,0	29		Jun.	
Jul.15	210 140	0,6	9,2	25 572	-0,7	8,1	293 760	0,1	9,1	292 993	0,2	8,9	294 211	0,2	8,9	28		Jul.15	

1/ Comprende las colocaciones e inversiones frente a hogares y empresas privadas no financieras de parte de las entidades financieras autorizadas a captar depósitos del público. Las sociedades de depósito comprenden al Banco Central de Reserva del Perú, empresas bancarias, Banco de la Nación, empresas financieras, cajas municipales, cajas rurales y cooperativas de ahorro y crédito. La información de este cuadro se ha actualizado en la Nota Semanal N°29 (2 de agosto de 2018). El calendario anual de publicación de estas estadísticas se presenta en la página vii de esta Nota. A partir de la Nota Semanal N° 19 (18 de mayo de 2012), los datos desde enero de 2001 no incluyen los saldos de activos y pasivos de las entidades del sistema bancario en liquidación.

2/ Comprende las colocaciones e inversiones frente a hogares y empresas privadas no financieras de parte de las entidades financieras autorizadas a captar depósitos del público, incluyendo las sucursales en el exterior de los bancos locales.

3/ Para el cálculo de esta definición de crédito total, los saldos del crédito en moneda extranjera se han convertido a soles usando un tipo de cambio constante. En la presente Nota se ha utilizado el tipo de cambio bancario promedio correspondiente a diciembre de 2016.

CRÉDITO DEL SISTEMA FINANCIERO AL SECTOR PRIVADO /
CREDIT OF THE FINANCIAL SYSTEM TO THE PRIVATE SECTOR

(Millones de soles) ^{1/ 2/} / (Millions of soles) ^{1/ 2/}

	MONEDA NACIONAL DOMESTIC CURRENCY			MONEDA EXTRANJERA (MILLONES DE US\$) FOREIGN CURRENCY (MILLIONS OF US\$)			TOTAL TOTAL			COEFICIENTE DE DOLARIZACIÓN % DOLLARIZATION RATIO %	
	FIN DE PERIODO END OF PERIOD	VAR% MES MONTHLY %CHG	VAR% AÑO YOY %CHG	FIN DE PERIODO END OF PERIOD	VAR% MES MONTHLY %CHG	VAR% AÑO YOY %CHG	FIN DE PERIODO END OF PERIOD	VAR% MES MONTHLY %CHG	VAR% AÑO YOY %CHG		
2015											2015
Dic.	195 019	0,9	27,1	28 104	-1,6	-15,8	290 855	0,5	15,0	33	Dec.
2016											2016
Ene.	196 694	0,9	27,2	27 607	-1,8	-16,7	292 491	0,6	14,2	33	Jan.
Feb.	198 072	0,7	26,0	27 472	-0,5	-16,1	294 774	0,8	14,1	33	Feb.
Mar.	199 700	0,8	22,6	27 642	0,6	-13,0	291 749	-1,0	11,6	32	Mar.
Abr.	201 377	0,8	20,2	27 473	-0,6	-12,4	291 490	-0,1	9,7	31	Apr.
May.	200 630	-0,4	17,1	27 242	-0,8	-12,4	292 435	0,3	8,5	31	May.
Jun.	202 242	0,8	15,9	27 668	1,6	-9,0	293 269	0,3	8,2	31	Jun.
Jul.	203 634	0,7	14,7	27 933	1,0	-7,0	297 489	1,4	8,8	32	Jul.
Ago.	203 726	0,0	12,0	28 143	0,8	-5,1	299 131	0,6	7,6	32	Aug.
Set.	204 346	0,3	9,6	28 336	0,7	-3,1	300 688	0,5	7,1	32	Sep.
Oct.	206 006	0,8	8,7	28 138	-0,7	-3,0	300 548	0,0	5,4	31	Oct.
Nov.	208 784	1,3	8,0	27 739	-1,4	-2,9	303 373	0,9	4,8	31	Nov.
Dic.	209 404	0,3	7,4	28 242	1,8	0,5	304 295	0,3	4,6	31	Dec.
2017											2017
Ene.	208 971	-0,2	6,2	28 001	-0,9	1,4	300 813	-1,1	2,8	31	Jan.
Feb.	209 621	0,3	5,8	28 099	0,4	2,3	301 225	0,1	2,2	30	Feb.
Mar.	210 239	0,3	5,3	28 022	-0,3	1,4	301 309	0,0	3,3	30	Mar.
Abr.	211 258	0,5	4,9	28 210	0,7	2,7	302 660	0,4	3,8	30	Apr.
May.	211 815	0,3	5,6	28 307	0,3	3,9	304 379	0,6	4,1	30	May.
Jun.	213 308	0,7	5,5	28 312	0,0	2,3	305 322	0,3	4,1	30	Jun.
Jul.	214 389	0,5	5,3	28 618	1,1	2,5	307 112	0,6	3,2	30	Jul.
Ago.	216 543	1,0	6,3	29 248	2,2	3,9	311 306	1,4	4,1	30	Aug.
Set.	218 088	0,7	6,7	29 655	1,4	4,7	315 060	1,2	4,8	31	Sep.
Oct.	218 849	0,3	6,2	29 696	0,1	5,5	315 362	0,1	4,9	31	Oct.
Nov.	220 874	0,9	5,8	30 163	1,6	8,7	318 299	0,9	4,9	31	Nov.
Dic.	222 568	0,8	6,3	30 409	0,8	7,7	321 094	0,9	5,5	31	Dec.
2018											2018
Ene.	221 883	-0,3	6,2	30 084	-1,1	7,4	318 754	-0,7	6,0	30	Jan.
Feb.	223 303	0,6	6,5	30 106	0,1	7,1	321 450	0,8	6,7	31	Feb.
Mar.	225 467	1,0	7,2	30 296	0,6	8,1	323 322	0,6	7,3	30	Mar.
Abr.	228 290	1,3	8,1	30 407	0,4	7,8	327 114	1,2	8,1	30	Abr.
May.	230 447	0,9	8,8	30 915	1,7	9,2	331 540	1,4	8,9	30	May.
Jun.15	230 543	0,9	8,8	30 762	0,9	8,7	331 443	0,9	8,9	30	Jun.15
Jun.	232 025	0,7	8,8	30 336	-1,9	7,1	331 224	-0,1	8,5	30	Jun.
Jul.15	231 951	0,6	8,7	30 250	-1,7	6,8	330 867	-0,2	8,4	30	Jul.15

- 1/ La información de este cuadro se ha actualizado en la Nota Semanal N° 29 (2 de agosto de 2018). El calendario anual de publicación de estas estadísticas se presenta en la página vii de esta Nota.
A partir de la Nota Semanal N° 16 (27 de abril de 2012), los datos desde enero de 2001 no incluyen los saldos de activos y pasivos de las entidades del sistema bancario en liquidación.
- 2/ Comprende el financiamiento al sector privado (hogares y empresas privadas no financieras) por parte del sistema financiero (intermediarios financieros e inversionistas institucionales).
Este financiamiento es un concepto amplio que incluye préstamos e inversiones en títulos de renta fija. No se consideran, sin embargo, las inversiones en acciones y las primas de seguros por cobrar de los inversionistas institucionales para evitar los efectos de las fluctuaciones de precios de estos activos.
Los datos de estas series monetarias están disponibles desde diciembre de 1998.

Elaboración: Gerencia de Política Monetaria - Subgerencia de Diseño de Política Monetaria

**CRÉDITO DEL SISTEMA BANCARIO AL SECTOR PRIVADO /
BANKING SYSTEM CREDIT TO THE PRIVATE SECTOR**

(Millones de soles y millones de US dólares)^{1/} / (Millions of soles and millions of US dollars)^{1/}

	MONEDA NACIONAL DOMESTIC CURRENCY			MONEDA EXTRANJERA (MILLONES DE US\$) FOREIGN CURRENCY (MILLIONS OF US\$)			TOTAL TOTAL			COEFICIENTE DE DOLARIZACION (%) DOLLARIZATION RATIO (%)		
	FIN DE PERIODO	VAR. % MES	VAR. % AÑO 2/	FIN DE PERIODO	VAR. % MES	VAR. % AÑO 2/	FIN DE PERIODO	VAR. % MES	VAR. % AÑO 2/			
	END OF PERIOD	MONTHLY % CHG.	YoY % CHG. 2/	END OF PERIOD	MONTHLY % CHG.	YoY % CHG. 2/	END OF PERIOD	MONTHLY % CHG.	YoY % CHG. 2/			
2015												2015
Dic.	151 242	0,5	34,4	21 767	-2,7	-21,3	225 467	-0,2	15,7	33		Dec.
2016												2016
Ene.	152 269	0,7	34,5	21 615	-0,7	-21,2	227 275	0,8	15,3	33		Jan.
Feb.	154 235	0,7	34,1	21 357	-1,2	-20,8	229 411	0,6	15,7	33		Feb.
Mar.	155 250	0,7	27,1	21 508	0,7	-17,3	226 870	-1,1	11,9	32		Mar.
Abr.	157 275	1,3	24,0	21 466	-0,2	-15,7	227 683	0,4	10,2	31		Apr.
May.	156 346	-0,6	20,2	21 331	-0,6	-15,4	228 232	0,2	8,8	31		May.
Jun.	157 108	0,5	18,0	21 598	1,3	-11,3	228 166	0,0	8,3	31		Jun.
Jul.	158 264	0,7	16,4	21 775	0,8	-9,2	231 428	1,4	8,9	32		Jul.
Ago.	157 700	-0,4	12,3	21 997	1,0	-6,8	232 270	0,4	7,1	32		Aug.
Set.	157 925	0,1	9,3	22 124	0,6	-4,8	233 147	0,4	6,3	32		Set.
Oct.	158 508	0,4	7,9	21 939	-0,8	-3,8	232 224	-0,4	4,6	32		Oct.
Nov.	160 764	1,4	6,8	21 676	-1,2	-3,1	234 678	1,1	3,9	31		Nov.
Dic.	160 482	-0,2	6,1	22 119	2,0	1,6	234 803	0,1	4,1	32		Dec.
2017												2017
Ene.	159 438	-0,7	4,1	22 086	-0,2	2,2	231 878	-1,2	1,6	31		Jan.
Feb.	159 607	0,1	3,5	22 217	0,6	4,0	232 034	0,1	1,1	31		Feb.
Mar.	159 188	-0,3	2,5	22 245	0,1	3,4	231 484	-0,2	2,0	31		Mar.
Abr.	159 441	0,2	1,4	22 312	0,3	3,9	231 732	0,1	1,8	31		Apr.
May.	159 593	0,1	2,1	22 511	0,9	5,5	233 203	0,6	2,2	32		May.
Jun.	159 876	0,2	1,8	22 528	0,1	4,3	233 091	0,0	2,2	31		Jun.
Jul.	160 460	0,4	1,4	22 879	1,6	5,1	234 586	0,6	1,4	32		Jul.
Ago.	161 492	0,6	2,4	22 755	-0,5	3,4	235 217	0,3	1,3	31		Aug.
Set.	162 303	0,5	2,8	23 022	1,2	4,1	237 584	1,0	1,9	32		Sep.
Oct.	163 179	0,5	2,9	23 186	0,7	5,7	238 534	0,4	2,7	32		Oct.
Nov.	164 866	1,0	2,6	23 847	2,9	10,0	241 892	1,4	3,1	32		Nov.
Dic.	165 683	0,5	3,2	23 977	0,5	8,4	243 367	0,6	3,6	32		Dec.
2018												2018
Ene.	165 801	0,1	4,0	23 957	-0,1	8,5	242 942	-0,2	4,8	32		Jan.
Feb.	167 061	0,8	4,7	24 010	0,2	8,1	245 335	1,0	5,7	32		Feb.
Mar.	168 731	1,0	6,0	24 031	0,1	8,0	246 351	0,4	6,4	32		Mar.
Abr.	170 734	1,2	7,1	24 118	0,4	8,1	249 117	1,1	7,5	31		Apr.
May.	172 115	0,8	7,8	24 480	1,5	8,7	252 163	1,2	8,1	32		May.
Jun.15	172 211	1,0	7,5	24 582	1,3	9,0	252 840	1,2	8,0	32		Jun.15
Jun.30	173 305	0,7	8,4	24 452	-0,1	8,5	253 264	0,4	8,7	32		Jun.30
Jul.15	173 215	0,6	8,4	24 394	-0,8	6,0	252 985	0,1	8,0	32		Jul.15

1/ La información de este cuadro se ha actualizado en la Nota Semanal N° 29 (2 de agosto de 2018).

El calendario anual de publicación de estas estadísticas se presenta en la página vii de la presente Nota.

A partir de la Nota Semanal N° 16 (27 de abril de 2012), los datos desde enero de 2001 no incluyen los saldos de activos y pasivos de las entidades del sistema bancario en liquidación.

2/ Con respecto al saldo de la correspondiente semana del año anterior.

CRÉDITO AL SECTOR PRIVADO DE LAS SOCIEDADES DE DEPÓSITO, POR TIPO DE CRÉDITO /
CREDIT TO THE PRIVATE SECTOR OF THE DEPOSITORY CORPORATIONS BY TYPE OF CREDIT

	SALDOS EN MILLONES DE SOLES 1/ STOCKS IN MILLIONS OF SOLES 1/				TASAS DE CRECIMIENTO ANUAL (%) ANNUAL GROWTH RATES (%)				
	A Empresas 2/	Consumo 3/	Hipotecario /3	TOTAL	A Empresas 2/	Consumo 3/	Hipotecario /3	TOTAL	
2015									2015
Dic.	159 950	53 276	38 382	251 608	6,8	14,6	7,7	8,5	Dec.
2016									2016
Ene.	161 135	53 338	38 492	252 965	8,2	14,1	7,6	9,3	Jan.
Feb.	160 801	53 899	38 684	253 384	8,2	14,2	7,4	9,3	Feb.
Mar.	161 895	53 983	38 976	254 854	7,8	12,8	7,1	8,7	Mar.
Abr.	163 376	54 250	39 151	256 777	7,2	11,9	7,0	8,1	Apr.
May.	161 655	54 927	39 434	256 016	5,0	11,3	7,1	6,6	May.
Jun.	162 776	55 547	39 824	258 147	6,1	11,0	8,0	7,4	Jun.
Jul.	164 279	55 429	39 924	259 632	6,0	10,9	8,0	7,3	Jul.
Ago.	163 937	55 910	40 122	259 969	4,1	10,4	7,6	5,9	Aug.
Set.	164 715	56 272	40 207	261 194	3,1	9,7	6,8	5,0	Sep.
Oct.	164 882	56 696	40 045	261 623	3,0	9,3	5,8	4,7	Oct.
Nov.	166 220	57 291	40 071	263 581	2,8	9,0	5,1	4,5	Nov.
Dic.	167 540	57 929	40 314	265 783	4,7	8,7	5,0	5,6	Dec.
2017									2017
Ene.	166 377	57 962	40 410	264 749	3,3	8,7	5,0	4,7	Jan.
Feb.	166 858	58 249	40 618	265 725	3,8	8,1	5,0	4,9	Feb.
Mar.	166 473	58 483	40 981	265 938	2,8	8,3	5,1	4,3	Mar.
Abr.	166 890	58 677	41 106	266 673	2,2	8,2	5,0	3,9	Abr.
May.	167 129	59 330	41 375	267 834	3,4	8,0	4,9	4,6	May.
Jun.	167 514	59 829	41 722	269 065	2,9	7,7	4,8	4,2	Jun.
Jul.	169 509	59 769	41 842	271 120	3,2	7,8	4,8	4,4	Jul.
Ago.	169 419	60 364	42 117	271 900	3,3	8,0	5,0	4,6	Aug.
Set.	170 760	60 931	42 569	274 260	3,7	8,3	5,9	5,0	Sep.
Oct.	171 458	61 414	43 170	276 041	4,0	8,3	7,8	5,5	Oct.
Nov.	174 179	62 189	43 798	280 165	4,8	8,5	9,3	6,3	Nov.
Dic.	175 521	63 003	43 769	282 293	4,8	8,8	8,6	6,2	Dec.
2018									2018
Ene.	175 457	63 256	43 912	282 625	5,5	9,1	8,7	6,8	Jan.
Feb.	175 992	64 079	44 274	284 345	5,5	10,0	9,0	7,0	Feb.
Mar.	177 095	64 579	44 562	286 235	6,4	10,4	8,7	7,6	Mar.
Abr.	178 903	65 307	44 823	289 033	7,2	11,3	9,0	8,4	Abr.
May.	180 310	66 244	45 264	291 819	7,9	11,7	9,4	9,0	May.
Jun.	180 825	66 775	45 669	293 270	7,9	11,6	9,5	9,0	Jun.

1/ Se considera el crédito total en ambas monedas, para lo cual los saldos en dólares se valúan a un tipo de cambio constante de diciembre de 2017.

La información de este cuadro se ha actualizado en la Nota Semanal N°27 (19 de julio de 2018). El calendario anual de estadísticas se presenta en la página vii de esta Nota.

A partir de la Nota Semanal N° 16 (27 de abril de 2012), los datos desde enero de 2001 no incluyen los saldos de activos y pasivos de las entidades del sistema bancario en liquidación.

2/ A partir de la Nota Semanal N° 32 (27 de agosto de 2010), la estructura de este cuadro ha sido modificada, debido a que la Superintendencia de Banca, Seguros y AFP (SBS), en aplicación de la Resolución SBS

3/ A partir de diciembre de 2008, en aplicación de la Resolución SBS N° 11356-2008, se incluyen en la categoría de créditos hipotecarios a los créditos inmobiliarios carentes de hipoteca individualizada. Antes de
Elaboración: Gerencia de Política Monetaria - Subgerencia de Diseño de Política Monetaria

**CRÉDITO AL SECTOR PRIVADO DE LAS SOCIEDADES DE DEPÓSITO, POR TIPO DE CRÉDITO Y POR MONEDA /
CREDIT TO THE PRIVATE SECTOR OF THE DEPOSITORY CORPORATIONS BY TYPE OF CREDIT AND CURRENCY**

	SALDOS STOCKS						TASAS DE CRECIMIENTO ANUAL (%) ANNUAL GROWTH RATES (%)						
	MONEDA NACIONAL EN MILLONES DE SOLES DOMESTIC CURRENCY IN MILLIONS OF SOLES			MONEDA EXTRANJERA EN MILLONES DE US\$ FOREIGN CURRENCY IN MILLIONS OF US\$			MONEDA NACIONAL DOMESTIC CURRENCY			MONEDA EXTRANJERA FOREIGN CURRENCY			
	A Empresas 2/	Consumo 3/	Hipotecario 3/	A Empresas 2/	Consumo 3/	Hipotecario 3/	A Empresas 2/	Consumo 3/	Hipotecario 3/	A Empresas 2/	Consumo 3/	Hipotecario 3/	
2015													2015
Dic.	100 260	49 239	28 489	18 423	1 246	3 053	34,7	18,0	24,6	-20,7	-15,5	-22,4	Dec.
2016													2016
Ene.	101 797	49 366	28 767	18 314	1 226	3 002	36,8	17,4	24,3	-20,4	-15,7	-22,9	Jan.
Feb.	102 129	49 974	29 096	18 109	1 211	2 959	35,7	17,5	23,5	-20,0	-15,7	-23,0	Feb.
Mar.	102 611	50 152	29 519	18 297	1 182	2 919	29,2	15,7	22,1	-16,2	-15,2	-22,4	Mar.
Abr.	104 056	50 483	29 834	18 308	1 163	2 876	25,4	14,6	20,7	-14,6	-15,3	-21,5	Apr.
May.	102 658	51 162	30 162	18 209	1 162	2 862	20,7	14,0	19,3	-14,4	-16,0	-19,7	May.
Jun.	102 865	51 745	30 564	18 491	1 174	2 858	18,3	13,5	19,0	-9,8	-14,6	-17,2	Jun.
Jul.	103 668	51 632	30 737	18 707	1 172	2 835	16,0	13,0	18,0	-7,7	-11,4	-15,9	Jul.
Ago.	102 586	52 113	30 975	18 935	1 172	2 823	10,6	12,3	16,4	-5,1	-10,6	-14,2	Aug.
Set.	102 766	52 475	31 125	19 120	1 172	2 803	7,2	11,4	14,1	-3,0	-8,9	-12,5	Sep.
Oct.	103 400	52 870	31 128	18 976	1 181	2 752	6,2	10,8	12,5	-2,0	-7,4	-12,5	Oct.
Nov.	105 507	53 448	31 252	18 739	1 186	2 722	5,3	10,3	11,3	-1,1	-6,3	-12,1	Nov.
Dic.	105 150	54 065	31 536	19 256	1 193	2 709	4,9	9,8	10,7	4,5	-4,3	-11,3	Dec.
2017													2017
Ene.	104 078	54 113	31 685	19 228	1 188	2 693	2,2	9,6	10,1	5,0	-3,1	-10,3	Jan.
Feb.	104 081	54 393	31 958	19 376	1 190	2 673	1,9	8,8	9,8	7,0	-1,8	-9,7	Feb.
Mar.	103 456	54 594	32 339	19 450	1 200	2 668	0,8	8,9	9,6	6,3	1,5	-8,6	Mar.
Abr.	103 597	54 761	32 519	19 535	1 209	2 650	-0,4	8,5	9,0	6,7	4,0	-7,8	Apr.
May.	103 218	55 356	32 845	19 726	1 226	2 633	0,5	8,2	8,9	8,3	5,6	-8,0	May.
Jun.	103 468	55 782	33 189	19 767	1 249	2 634	0,6	7,8	8,6	6,9	6,4	-7,8	Jun.
Jul.	104 281	55 722	33 372	20 132	1 249	2 614	0,6	7,9	8,6	7,6	6,6	-7,8	Jul.
Ago.	104 587	56 313	33 669	20 010	1 250	2 607	2,0	8,1	8,7	5,7	6,7	-7,7	Aug.
Set.	105 075	56 816	34 084	20 273	1 270	2 619	2,2	8,3	9,5	6,0	8,4	-6,6	Sep.
Oct.	105 335	57 256	34 589	20 408	1 283	2 648	1,9	8,3	11,1	7,5	8,7	-3,8	Oct.
Nov.	106 124	57 985	35 266	21 004	1 298	2 633	0,6	8,5	12,8	12,1	9,4	-3,2	Nov.
Dic.	106 798	58 744	35 335	21 211	1 315	2 603	1,6	8,7	12,0	10,2	10,2	-3,9	Dec.
2018													2018
Ene.	106 646	59 022	35 580	21 238	1 307	2 571	2,5	9,1	12,3	10,5	10,0	-4,5	Jan.
Feb.	106 949	59 838	35 992	21 309	1 309	2 556	2,8	10,0	12,6	10,0	10,0	-4,4	Feb.
Mar.	107 911	60 324	36 328	21 353	1 313	2 541	4,3	10,5	12,3	9,8	9,4	-4,7	Mar.
Abr.	109 415	61 011	36 642	21 447	1 326	2 525	5,6	11,4	12,7	9,8	9,7	-4,7	Abr.
May.	109 640	61 933	37 135	21 812	1 330	2 509	6,2	11,9	13,1	10,6	8,5	-4,7	May.
Jun.	110 150	62 479	37 601	21 813	1 326	2 490	6,5	12,0	13,3	10,4	6,2	-5,4	Jun.

1/ La información de este cuadro se ha actualizado en la Nota Semanal N° 27 (19 de julio de 2018). El calendario anual de estadísticas se presenta en la página vii de esta Nota.

A partir de la Nota Semanal N° 16 (27 de abril de 2012), los datos desde enero de 2001 no incluyen los saldos de activos y pasivos de las entidades del sistema bancario en liquidación.

2/ A partir de la Nota Semanal N° 32 (27 de agosto de 2010), la estructura de este cuadro ha sido modificada, debido a que la Superintendencia de Banca, Seguros y AFP (SBS), en aplicación de la Resolución SBS N° 11356-

3/ A partir de diciembre de 2008, en aplicación de la Resolución SBS N° 11356-2008, se incluyen en la categoría de créditos hipotecarios a los créditos inmobiliarios carentes de hipoteca individualizada. Antes de dicha fecha,

Elaboración: Gerencia de Política Monetaria - Subgerencia de Diseño de Política Monetaria

FUENTES DEL CRÉDITO AL SECTOR PRIVADO DE LAS EMPRESAS BANCARIAS EN MONEDA NACIONAL /
SOURCES OF CREDIT TO THE PRIVATE SECTOR OF THE COMMERCIAL BANKS IN FOREIGN CURRENCY BY INSTITUTION

(Millones de soles)^{1/} / (Millions of soles)^{1/}

	CRÉDITO AL SECTOR PRIVADO CREDIT TO THE PRIVATE SECTOR			CAJA VAULT CASH			DEPÓSITOS DE ENCAJE RESERVES			OTROS DEPÓSITOS EN EL BCRP 3/ OTHER DEPOSITS AT BCRP 3/			CERTIFICADOS BCRP CENTRAL BANK CERTIFICATES			OBLIGACIONES SECTOR PÚBLICO 4/ LIABILITIES TO THE PUBLIC SECTOR 4/			LIQUIDEZ BROAD MONEY						
	FIN DE PERIODO END OF PERIOD	VAR. % MES. MONTHLY % CHG.	VAR. % AÑO 2/ YoY % CHG. 2/	FIN DE PERIODO END OF PERIOD	VAR. % MES. MONTHLY % CHG.	VAR. % AÑO 2/ YoY % CHG. 2/	FIN DE PERIODO END OF PERIOD	VAR. % MES. MONTHLY % CHG.	VAR. % AÑO 2/ YoY % CHG. 2/	FIN DE PERIODO END OF PERIOD	VAR. % MES. MONTHLY % CHG.	VAR. % AÑO 2/ YoY % CHG. 2/	FIN DE PERIODO END OF PERIOD	VAR. % MES. MONTHLY % CHG.	VAR. % AÑO 2/ YoY % CHG. 2/	FIN DE PERIODO END OF PERIOD	VAR. % MES. MONTHLY % CHG.	VAR. % AÑO 2/ YoY % CHG. 2/	FIN DE PERIODO END OF PERIOD	VAR. % MES. MONTHLY % CHG.	VAR. % AÑO 2/ YoY % CHG. 2/		FIN DE PERIODO END OF PERIOD	VAR. % MES. MONTHLY % CHG.	VAR. % AÑO 2/ YoY % CHG. 2/
2015																									
Dic.	146 660	0,6	35,8	5 906	11,7	-9,3	1 402	31,8	-63,6	774	-19,9	49,8	17 164	-11,6	57,2	19 354	-1,8	13,0	91 247	3,1	2,7				
2016																									
Ene.	147 681	0,7	35,9	5 057	-14,4	-11,3	586	-58,2	-69,5	2 914	276,3	226,3	18 250	6,3	39,4	20 190	4,3	15,6	89 744	-1,6	3,6				
Feb.	149 612	0,7	35,4	5 412	7,0	3,0	601	2,6	-49,3	655	-77,5	71,4	19 583	7,3	35,4	19 724	-2,3	12,1	91 517	2,0	5,8				
Mar.	150 498	0,6	27,8	5 782	6,8	-8,1	554	-7,9	-65,2	1 198	82,9	130,5	18 071	-7,7	28,0	19 741	0,1	9,1	91 123	-0,4	4,8				
Abr.	152 345	1,2	24,5	4 898	-15,3	-10,7	1 280	131,1	-36,4	968	-19,2	127,1	16 193	-10,4	57,9	19 272	-2,4	7,2	92 927	2,0	6,7				
May.	151 366	-0,6	20,5	5 377	9,8	6,8	830	-35,2	-32,6	1 171	20,9	-53,7	15 229	-6,0	65,8	19 359	0,4	7,9	95 343	2,6	10,4				
Jun.	151 980	0,4	18,1	5 398	0,4	-3,9	653	-21,2	-34,8	1 325	13,2	263,2	14 514	-4,7	22,1	19 372	0,1	4,2	95 701	0,4	10,1				
Jul.	153 128	0,8	16,5	5 564	3,1	-16,2	827	26,5	-63,9	3 095	133,5	197,7	16 259	12,0	29,8	19 419	0,2	3,2	101 209	5,8	15,1				
Ago.	152 536	-0,4	12,2	5 430	-2,4	-4,6	512	-38,1	-36,5	3 489	12,7	392,3	16 834	3,5	8,3	20 444	5,3	5,1	102 883	1,7	20,7				
Set.	152 726	0,1	9,2	5 375	-1,0	2,9	1 343	162,6	41,1	654	-81,3	-73,6	18 203	8,1	-2,8	20 067	-1,8	5,1	102 836	0,0	21,6				
Oct.	153 267	0,4	7,8	5 238	-2,6	6,3	949	-29,4	37,3	606	-7,3	-80,2	19 581	7,6	2,9	19 882	-0,9	-0,8	102 201	-0,6	19,0				
Nov.	155 497	1,5	6,6	5 391	2,9	2,0	955	0,7	-10,2	784	29,4	-18,9	18 614	-4,9	-4,1	19 505	-1,9	-1,0	104 632	2,4	18,2				
Dic.	155 475	0,0	6,0	5 501	2,0	-6,9	1 280	34,0	-8,7	1 736	121,3	124,2	16 205	-12,9	-5,6	19 532	0,1	0,9	104 360	-0,3	14,4				
2017																									
Ene.	154 392	-0,7	3,9	5 529	0,5	9,3	1 263	-1,3	115,6	1 936	11,6	-33,5	18 327	13,1	0,4	19 687	0,8	-2,5	106 210	1,8	18,3				
Feb.	154 542	0,1	3,3	5 313	-3,9	-1,8	712	-43,6	18,4	2 460	27,0	275,4	21 233	15,9	8,4	20 816	5,7	5,5	106 688	0,5	16,6				
Mar.	154 087	-0,3	2,4	5 518	3,9	-4,6	1 082	52,0	95,4	399	-83,8	-66,7	22 049	3,8	22,0	21 223	2,0	7,5	107 233	0,5	17,7				
Abr.	154 310	0,1	1,3	5 326	-3,5	8,7	977	-9,7	-23,7	1 045	162,0	7,9	22 334	1,3	37,9	21 729	2,4	12,7	106 319	-0,9	14,4				
May.	154 387	0,1	2,0	5 451	2,3	1,4	568	-41,9	-31,6	1 103	5,5	-5,8	22 076	-1,2	45,0	21 319	-1,9	10,1	108 654	2,2	14,0				
Jun.	154 530	0,1	1,7	5 978	9,7	10,7	1 406	147,8	115,2	312	-71,7	-76,5	20 676	-6,3	42,5	20 241	-5,1	4,5	110 432	1,6	15,4				
Jul.	155 059	0,3	1,3	6 278	5,0	12,8	716	-49,1	-13,4	1 827	485,6	-41,0	18 651	-9,8	14,7	20 506	1,3	5,6	110 007	-0,4	8,7				
Ago.	155 913	0,6	2,2	5 869	-6,5	8,1	686	-4,2	34,0	5 333	191,9	52,8	24 061	29,0	42,9	21 929	6,9	7,3	112 530	2,3	9,4				
Set.	156 612	0,4	2,5	5 515	-6,0	2,6	1 045	52,4	-22,2	2 127	-60,1	225,4	28 185	17,1	54,8	22 106	0,8	10,2	116 118	3,2	12,9				
Oct.	157 427	0,5	2,7	5 712	3,6	9,0	1 154	10,4	21,6	2 905	36,6	379,2	28 560	1,3	45,9	23 035	4,2	15,9	116 891	0,7	14,4				
Nov.	159 062	1,0	2,3	5 613	-1,7	4,1	835	-27,6	-12,6	899	-69,1	14,6	28 694	0,5	54,2	22 586	-2,0	15,8	119 656	2,4	14,4				
Dic.	159 787	0,5	2,8	6 296	12,2	14,5	1 184	41,8	-7,5	847	-5,8	-51,2	26 777	-6,7	65,2	22 561	-0,1	15,5	121 652	1,7	16,6				
2018																									
Ene.	159 842	0,0	3,5	5 797	-7,9	4,8	1 041	-12,1	-17,6	1 330	57,0	-31,3	28 835	7,7	57,3	22 132	-1,9	12,4	124 290	2,2	17,0				
Feb.	161 015	0,7	4,2	5 829	0,6	9,7	507	-51,3	-28,8	2 110	58,6	-14,2	31 261	8,4	47,2	22 433	1,4	7,8	124 036	-0,2	16,3				
Mar.	162 695	1,0	5,6	6 302	8,1	14,2	785	54,8	-27,5	58	-97,3	-85,6	28 643	-8,4	29,9	22 155	-1,2	4,4	123 660	-0,3	15,3				
Abr.	164 776	1,3	6,8	5 794	-8,1	8,8	717	-8,7	-26,6	256	344,9	-75,5	22 052	-23,0	-1,3	23 798	7,4	9,5	122 177	-1,2	14,9				
May.	166 113	0,8	7,6	5 846	0,9	7,3	501	-30,1	-11,7	893	249,0	-19,0	21 824	-1,0	-1,1	25 502	7,2	19,6	122 055	-0,1	12,3				
Jun.15	166 115	1,0	7,3	5 996	2,0	9,9	1 596	-31,8	45,2	136	-89,1	-89,4	21 463	1,7	-1,6	26 403	3,1	24,3	122 212	-1,5	11,3				
Jun.30	167 324	0,7	8,3	6 094	4,2	1,9	729	45,6	-48,1	280	-68,6	-10,1	21 586	-1,1	4,4	24 513	-3,9	21,1	122 360	0,2	10,8				
Jul.15	167 143	0,6	8,3	6 080	1,4	8,0	2 236	40,1	-5,7	490	259,9	-42,5	19 733	-8,1	5,9	24 525	-7,1	27,9	127 297	4,2	12,5				

1/ La información de este cuadro se ha actualizado en la Nota Semanal N° 29 (2 de agosto de 2018). Asimismo, n.a. = no aplicable.

El calendario anual de publicación de estas estadísticas se presenta en la página vii de la presente Nota.

A partir de la Nota Semanal N° 16 (27 de abril de 2012), los datos desde enero de 2001 no incluyen los saldos de activos y pasivos de las empresas bancarias en liquidación.

2/ Con respecto al saldo de la correspondiente semana del año anterior.

3/ Incluye depósitos *overnight* y a plazo en moneda nacional en el BCRP.

4/ Considera todas las obligaciones (depósitos, valores, adeudados y otros) de las empresas bancarias con el sector público financiero (COFIDE y Fondo MIVIVIENDA) y no financiero.

Elaboración: Gerencia de Política Monetaria - Subgerencia de Diseño de Política Monetaria

FUENTES DEL CRÉDITO AL SECTOR PRIVADO DE LAS EMPRESAS BANCARIAS EN MONEDA NACIONAL POR INSTITUCIÓN /
SOURCES OF CREDIT TO THE PRIVATE SECTOR OF THE COMMERCIAL BANKS IN DOMESTIC CURRENCY BY INSTITUTION

(Millones de soles)^{1/} / (Millions of soles)^{1/}

	CRÉDITO AL SECTOR PRIVADO 2/		1. OTROS ACTIVOS DOMESTICOS / OTHER DOMESTIC ASSETS								2. OBLIGACIONES INTERNAS 3/		3. RESTO 4/	
	CREDIT TO THE PRIVATE SECTOR 2/		FONDOS DE ENCAJE / RESERVES		OTROS DEPÓSITOS EN EL BCRP / OTHER DEPOSITS AT BCRP		CERTIFICADOS BCRP / BCRP CERTIFICATES		TOTAL		DOMESTIC LIABILITIES 3/		OTHER 4/	
	Jun.2017	Jun.2018	Jun.2017	Jun.2018	Jun.2017	Jun.2018	Jun.2017	Jun.2018	Jun.2017	Jun.2018	Jun.2017	Jun.2018	Jun.2017	Jun.2018
CRÉDITO	44 965	49 119	2 258	2 107	0	50	8 239	7 366	10 496	9 523	37 721	42 297	17 741	16 344
SCOTIABANK	25 581	27 912	789	851	0	0	2 101	2 342	2 890	3 193	20 350	23 321	8 121	7 784
CONTINENTAL	31 362	34 180	2 126	1 764	0	0	4 838	4 898	6 964	6 662	28 338	30 040	9 988	10 802
INTERBANK	19 528	21 536	1 006	946	0	0	1 698	1 634	2 705	2 581	16 725	19 263	5 507	4 853
CITIBANK	1 325	1 428	84	78	0	10	435	1 264	519	1 352	1 726	2 533	118	247
FINANCIERO	4 769	5 188	134	131	227	25	31	172	392	328	3 906	4 577	1 255	938
INTERAMERICANO	6 091	6 447	210	220	0	0	208	712	418	932	5 053	5 983	1 456	1 396
COMERCIO	1 284	1 297	108	66	87	0	7	0	202	66	1 136	1 141	350	222
MIBANCO	8 741	9 614	217	350	0	0	1 593	1 681	1 810	2 031	7 043	7 604	3 507	4 041
GNB	2 936	2 827	43	40	0	0	673	700	716	740	2 887	3 138	765	429
FALABELLA	3 780	3 278	132	101	0	0	525	467	657	568	2 452	2 548	1 985	1 298
SANTANDER	1 483	1 631	23	11	0	170	125	60	148	241	825	1 600	806	272
RIPLEY	1 809	1 781	91	39	0	0	176	289	267	328	1 655	1 685	420	424
AZTECA	377	360	51	38	0	6	0	0	51	43	365	327	62	76
DEUTSCHE	0	0	0	0	0	0	0	0	0	0	0	0	0	0
CENCOSUD	496	704	113	81	0	20	0	0	113	101	446	670	163	136
ICBC	4	23	1	2	0	0	25	0	26	2	45	146	-14	-121
TOTAL	154 530	167 324	7 384	6 824	314	281	20 674	21 586	28 372	28 690	130 673	146 873	52 229	49 142

1/ La información de este cuadro se ha actualizado en la Nota Semanal N° 27 (19 de julio de 2018). El calendario anual de publicación de estas estadísticas se presenta en la página vii de la presente Nota.

A partir de la Nota Semanal N° 16 (27 de abril de 2012), los datos desde enero de 2001 no incluyen los saldos de activos y pasivos de las entidades del sistema bancario en liquidación.

2/ Equivalente a $[-(1)+(2)+(3)]$.

3/ Incluye depósitos, adeudados y valores.

4/ Incluye con signo negativo los otros activos de las empresas bancarias y con signo positivo el patrimonio y resto de otros pasivos.

Elaboración: Gerencia de Política Monetaria - Subgerencia de Diseño de Política Monetaria

**FUENTES DEL CRÉDITO AL SECTOR PRIVADO DE LAS EMPRESAS BANCARIAS EN MONEDA EXTRANJERA POR INSTITUCIÓN /
SOURCES OF CREDIT TO THE PRIVATE SECTOR OF THE COMMERCIAL BANKS IN FOREIGN CURRENCY BY INSTITUTION**

(Millones de US dólares)^{1/} / (Millions of US dollars)^{1/}

	CREDITO AL SECTOR PRIVADO 2/		1. ACTIVOS EXTERNOS DE CORTO PLAZO		2. DEPOSITOS EN BCRP 3/		3. OBLIGACIONES INTERNAS 4/		4. PASIVOS CON EL EXTERIOR / EXTERNAL LIABILITIES						5. RESTO 5/	
	CREDIT TO THE PRIVATE SECTOR 2/		SHORT TERM EXTERNAL ASSETS		DEPOSITS AT BCRP 3/		DOMESTIC LIABILITIES 4/		CORTO PLAZO / SHORT TERM		LARGO PLAZO / LONG TERM		TOTAL		OTHER 5/	
	Jun.2017	Jun.2018	Jun.2017	Jun.2018	Jun.2017	Jun.2018	Jun.2017	Jun.2018	Jun.2017	Jun.2018	Jun.2017	Jun.2018	Jun.2017	Jun.2018	Jun.2017	Jun.2018
CRÉDITO	8 982	9 330	1 063	1 499	6 298	4 178	11 639	11 415	1 434	837	3 838	3 877	5 272	4 714	-568	-1 121
SCOTIABANK	4 038	4 585	220	344	2 998	2 514	4 728	5 328	325	620	1 661	1 865	1 986	2 485	542	-369
CONTINENTAL	5 016	5 405	457	679	3 911	2 294	6 579	6 232	21	662	1 849	1 320	1 870	1 982	934	165
INTERBANK	2 142	2 439	432	503	2 124	1 455	3 451	3 659	74	91	1 246	1 332	1 320	1 423	-73	-685
CITIBANK	158	163	8	53	868	485	689	416	62	1	10	2	72	3	273	282
FINANCIERO	495	541	79	84	390	256	820	742	26	51	88	54	114	105	30	35
INTERAMERICANO	853	1 023	63	112	783	451	1 316	1 361	142	156	115	92	257	248	125	-22
COMERCIO	35	56	8	11	80	48	107	94	19	18	0	0	19	18	-3	2
MIBANCO	44	30	25	36	167	99	188	176	3	0	4	0	6	0	41	-12
GNB	292	297	7	9	175	128	431	381	17	0	10	11	27	11	16	41
FALABELLA	10	5	7	8	89	69	101	78	0	0	0	0	0	0	5	4
SANTANDER	433	544	6	22	475	427	751	773	31	33	67	87	98	120	64	99
RIPLEY	0	0	2	1	10	3	6	5	0	0	0	0	0	0	5	-1
AZTECA	0	0	4	3	1	0	6	4	0	0	0	0	0	0	-2	-1
DEUTSCHE	0	0	0	0	0	0	0	0	0	0	0	0	0	0	0	0
CENCOSUD	0	0	0	0	1	0	1	1	0	0	0	0	0	0	0	0
ICBC	30	59	2	5	21	70	59	118	0	0	18	0	18	0	-24	16
TOTAL	22 527	24 476	2 382	3 371	18 389	12 476	30 872	30 782	2 154	2 470	8 906	8 639	11 060	11 109	1 366	-1 567

1/ La información de este cuadro se ha actualizado en la Nota Semanal N° 27 (19 de julio de 2018). El calendario anual de publicación de estas estadísticas se presenta en la página vii de la presente Nota.

A partir de la Nota Semanal N° 16 (27 de abril de 2012), los datos desde enero de 2001 no incluyen los saldos de activos y pasivos de las entidades del sistema bancario en liquidación.

2/ Equivalente a $[-(1)-(2)+(3)+(4)+(5)]$.

3/ Incluye depósitos de encaje y *overnight*.

4/ Incluye depósitos, adeudados y valores.

5/ Incluye con signo negativo los activos externos de largo plazo y el resto de otros activos de las empresas bancarias y; con signo positivo, el patrimonio y el resto de otros pasivos de las mismas instituciones.

Elaboración: Gerencia de Política Monetaria - Subgerencia de Diseño de Política Monetaria

**INDICADORES DE LAS EMPRESAS BANCARIAS^{1/} /
COMMERCIAL BANK INDICATORS^{1/}**

Bancos	Colocaciones <i>Loans</i>						Cartera atrasada / Colocaciones (%) ^{3/}			Gastos Operativos / Margen Financiero e Ingreso Neto Por Servicios Financieros (%) ^{4/}				Utilidad acumulada ^{5/} (millones de Soles)			Ratio de capital global ^{6/} (%)		
	Participación (%) <i>Share</i>			Tasa mensual de crecimiento (%) ^{2/}			<i>Non performing loans to total gross loans</i>			<i>Operative expenses as a percentage of financial margin and non financial income from financial services</i>				<i>Net income (millions of Soles)</i>			<i>Regulatory capital to risk-weighted assets</i>		
	2017		2018	Abr.17/ Dic.16	Abr.18/ Abr.17	Abr.18/ Dic.17	2017		2018	2017		2018	2017		2018	2017		2018	
	Abr.	Dic.	Abr.				Abr.	Dic.	Abr.	Abr.	Dic.	Abr.	Abr.	Dic.	Abr.	Abr.	Dic.	Mar. ^{7/}	
Crédito	32,9	33,2	33,0	-0,1	0,6	0,5	2,9	3,0	2,9	37,3	39,5	36,7	928,7	2 988,1	1 111,5	16,6	15,1	15,9	
Interbank	11,5	11,4	11,7	0,7	0,8	1,3	2,8	2,9	2,7	43,1	42,4	38,3	276,8	902,0	362,0	17,0	16,1	17,5	
Citibank	0,9	0,8	0,7	-1,5	-1,4	-3,2	0,0	0,0	0,0	48,3	44,2	39,0	45,5	159,6	62,6	30,3	26,0	26,7	
Scotiabank	17,6	16,9	17,7	1,7	0,7	1,8	3,2	3,2	3,2	36,9	36,6	36,7	384,3	1 221,0	415,3	14,2	15,5	15,2	
Continental	20,6	21,3	20,7	-1,7	0,7	0,0	3,0	2,7	3,1	38,7	37,7	38,8	434,4	1 387,1	452,5	15,3	14,2	15,0	
Comercio	0,6	0,6	0,6	1,6	0,3	-0,8	3,8	3,1	3,5	54,0	54,3	52,5	11,3	33,9	10,6	12,6	12,1	12,5	
Financiero	2,7	2,6	2,7	0,0	0,6	0,7	4,7	3,7	3,8	63,9	60,8	58,4	3,5	20,6	17,7	13,5	13,1	13,0	
BanBif	3,8	3,8	3,9	1,0	0,8	0,8	2,6	3,1	3,2	50,1	48,5	47,2	27,8	90,9	30,6	13,2	13,3	13,1	
Mibanco	3,8	3,8	3,8	0,4	0,8	0,7	4,7	4,7	5,2	55,0	49,8	49,2	94,1	361,7	154,9	16,4	15,3	15,1	
GNB	1,6	1,6	1,5	0,8	-0,1	-0,8	2,4	2,5	2,9	53,6	52,3	50,4	14,1	41,0	25,3	14,4	13,8	14,6	
Falabella	1,6	1,4	1,3	-1,0	-1,4	-2,3	6,4	7,8	7,5	52,8	54,2	58,0	25,7	72,3	22,5	15,8	17,2	18,5	
Santander	1,3	1,2	1,3	2,4	0,8	1,6	0,6	0,8	1,0	38,0	36,0	42,9	20,6	74,3	22,6	16,6	17,3	17,1	
Ripley	0,7	0,8	0,7	-0,8	0,1	-1,4	3,3	3,0	3,4	54,3	56,4	55,6	16,7	70,6	19,0	15,0	14,4	14,8	
Azteca	0,2	0,2	0,1	1,3	-0,1	-1,2	9,4	9,5	9,6	65,7	71,2	71,0	1,0	2,7	1,9	24,1	23,3	23,5	
Cencosud	0,2	0,3	0,3	-2,1	2,9	2,1	5,8	4,1	5,6	69,3	70,1	56,8	4,5	12,7	6,0	22,3	16,6	17,1	
ICBC	0,1	0,1	0,1	12,6	-3,9	-4,0	0,0	0,0	0,0	179,0	83,0	157,7	-3,0	3,9	-3,4	50,3	56,7	42,8	
Empresas bancarias	100,0	100,0	100,0	0,0	0,6	0,6	3,1	3,1	3,1	42,3	42,4	40,9	2 286,0	7 442,3	2 711,7	15,9	15,2	15,8	

1/ La información de este cuadro se ha actualizado en la Nota Semanal N° 25 (5 de julio de 2018). Los indicadores presentados no incluyen información de las sucursales de la banca en el exterior, excepto en el indicador de palanca global.

2/ Calculada manteniendo constante el tipo de cambio contable del periodo de referencia.

3/ La cartera atrasada incluye los créditos vencidos y en cobranza judicial. A partir de marzo de 2018 se difunde este indicador, en vez del ratio de cartera morosa neta (que incluye además la cartera refinanciada y la reestructurada, deducidas las provisiones) sobre colocaciones netas.

4/ Los gastos operativos incluyen los gastos administrativos, depreciación y amortización. El margen financiero es la diferencia entre

5/ Corresponde a la utilidad neta del ejercicio.

ingresos y gastos financieros. Los ingresos netos por servicios financieros corresponden a aquellos generados por operaciones contingentes y servicios, según Resolución SBS N° 7036-2012, vigente a partir de enero de 2013.

6/ Corresponde a la utilidad neta del ejercicio.

7/ El ratio de capital global, es igual al patrimonio efectivo dividido por los activos ponderados por riesgo. Se considera el riesgo de crédito, el riesgo de mercado y el riesgo operacional. A partir de marzo de 2018, se publica este indicador en vez de la palanca global, que es su inversa.

8/ Última información disponible.

Fuente: Balances de comprobación de las empresas bancarias y Superintendencia de Banca, Seguros y AFP.

Elaboración: Gerencia de Operaciones Monetarias y Estabilidad Financiera - Subgerencia de Análisis del Sistema Financiero y del Mercado de Capitales.

OBLIGACIONES DE LAS SOCIEDADES DE DEPÓSITO CON EL SECTOR PÚBLICO /
LIABILITIES OF THE DEPOSITORY CORPORATIONS TO THE PUBLIC SECTOR

(Millones de soles y US dólares)^{1/} / (Millions of soles and US dollars)^{1/}

	MONEDA NACIONAL DOMESTIC CURRENCY					MONEDA EXTRANJERA (MILLONES DE US\$) FOREIGN CURRENCY (MILLIONS OF US\$)					TOTAL TOTAL					
	A. GOBIERNO NACIONAL NATIONAL GOVERNMENT	B. GOBIERNOS REGIONALES REGIONAL GOVERNMENTS	C. GOBIERNOS LOCALES LOCAL GOVERNMENTS	D. EMPRESAS PÚBLICAS PUBLIC CORPORATIONS	TOTAL SECTOR PÚBLICO (A+B+C+D)	A. GOBIERNO NACIONAL NATIONAL GOVERNMENT	B. GOBIERNOS REGIONALES REGIONAL GOVERNMENTS	C. GOBIERNOS LOCALES LOCAL GOVERNMENTS	D. EMPRESAS PÚBLICAS PUBLIC CORPORATIONS	TOTAL SECTOR PÚBLICO (A+B+C+D)	A. GOBIERNO NACIONAL NATIONAL GOVERNMENT	B. GOBIERNOS REGIONALES REGIONAL GOVERNMENTS	C. GOBIERNOS LOCALES LOCAL GOVERNMENTS	D. EMPRESAS PÚBLICAS PUBLIC CORPORATIONS	TOTAL SECTOR PÚBLICO (A+B+C+D)	
2015																2015
Dic.	41 896	682	1 743	3 552	47 873	14 629	11	15	468	15 123	91 780	721	1 795	5 147	99 443	Dec.
2016																2016
Ene.	39 262	956	1 950	4 580	46 747	14 535	16	16	263	14 830	89 697	1 012	2 006	5 491	98 207	Jan.
Feb.	38 161	1 056	2 104	4 540	45 861	14 607	13	15	374	15 009	89 578	1 102	2 158	5 856	98 694	Feb.
Mar.	39 847	1 042	2 025	4 436	47 349	15 646	11	19	386	16 062	91 947	1 078	2 088	5 723	100 835	Mar.
Abr.	42 831	985	1 889	4 044	49 748	15 735	10	18	364	16 128	94 442	1 019	1 949	5 237	102 648	Apr.
May.	42 676	979	1 774	3 769	49 198	15 342	6	20	541	15 910	94 379	1 000	1 841	5 593	102 813	May.
Jun.	42 688	887	1 716	3 753	49 044	15 467	7	21	568	16 063	93 574	908	1 786	5 622	101 890	Jun.
Jul.	41 343	916	1 610	3 549	47 418	16 321	7	21	559	16 909	96 183	940	1 683	5 427	104 232	Jul.
Ago.	40 689	833	1 762	3 771	47 054	15 961	12	21	524	16 518	94 797	875	1 832	5 547	103 051	Aug.
Set.	40 826	770	1 668	3 812	47 076	15 719	22	56	514	16 310	94 270	843	1 858	5 558	102 529	Sep.
Oct.	39 956	670	1 599	3 904	46 129	15 976	6	20	497	16 499	93 634	689	1 667	5 576	101 565	Oct.
Nov.	40 939	606	1 560	3 731	46 836	16 090	9	20	459	16 578	95 806	636	1 629	5 297	103 368	Nov.
Dic.	38 914	546	1 534	3 607	44 601	16 214	8	9	494	16 724	93 393	572	1 565	5 265	100 795	Dic.
2017																2017
Ene.	37 398	495	1 474	4 291	43 658	16 487	7	8	416	16 918	91 475	519	1 500	5 655	99 150	Jan.
Feb.	37 412	493	1 674	3 467	43 046	16 466	28	7	429	16 930	91 093	583	1 696	4 865	98 237	Feb.
Mar.	41 002	482	1 849	3 159	46 491	16 228	9	8	550	16 795	93 742	512	1 876	4 946	101 077	Mar.
Abr.	43 912	465	1 689	3 420	49 486	16 255	5	7	575	16 842	96 578	481	1 713	5 283	104 055	Apr.
May.	44 645	451	1 610	3 267	49 972	16 185	43	8	436	16 672	97 571	590	1 635	4 692	104 488	May.
Jun.	43 672	427	1 537	3 231	48 867	16 282	11	8	565	16 867	96 590	464	1 563	5 068	103 685	Jun.
Jul.	45 166	434	1 427	3 278	50 305	16 866	36	9	484	17 395	99 813	551	1 455	4 847	106 666	Jul.
Ago.	42 530	450	1 520	3 534	48 033	14 779	9	8	429	15 225	90 413	478	1 544	4 925	97 360	Aug.
Set.	42 848	417	1 594	3 593	48 452	14 660	9	8	357	15 034	90 786	445	1 621	4 760	97 612	Sep.
Oct.	42 158	388	1 549	3 775	47 870	14 478	4	7	322	14 811	89 210	403	1 572	4 823	96 007	Oct.
Nov.	42 011	391	1 597	3 942	47 942	14 191	5	7	322	14 526	87 849	407	1 621	4 984	94 861	Nov.
Dic.	51 819	366	1 604	4 509	58 298	10 274	5	23	319	10 621	85 106	382	1 679	5 542	92 709	Dic.
2018																2018
Ene.	48 292	409	1 747	4 664	55 112	10 288	5	17	323	10 634	81 419	426	1 803	5 705	89 354	Jan.
Feb.	47 313	405	1 924	4 805	54 446	9 961	6	15	388	10 369	79 785	423	1 972	6 071	88 250	Feb.
Mar.	50 469	397	1 971	4 525	57 362	9 851	4	16	399	10 270	82 286	411	2 022	5 815	90 534	Mar.
Abr.	55 567	419	1 907	3 974	61 867	9 628	5	14	346	9 993	86 858	434	1 952	5 099	94 342	Abr.
May.	56 403	418	1 839	4 539	63 200	9 580	5	11	231	9 826	87 729	434	1 874	5 294	95 330	May.
Jun.	57 034	424	1 750	4 205	63 413	9 516	6	9	277	9 808	88 151	445	1 780	5 109	95 485	Jun.

1/ La información de este cuadro se ha actualizado en la Nota Semanal N° 27 (19 de julio de 2018). El calendario anual de publicación de estas estadísticas se presenta en la página vii de la presente Nota.

Se incluyen como obligaciones a los depósitos y valores cuyos titulares o poseedores sean organismos del sector público.

A partir de la Nota Semanal N° 16 (27 de abril de 2012), los datos desde enero de 2001 no incluyen los saldos de activos y pasivos de las entidades del sistema bancario en liquidación.

CRÉDITO NETO AL SECTOR PÚBLICO DE LAS SOCIEDADES DE DEPÓSITO /
CREDIT TO THE PUBLIC SECTOR OF THE DEPOSITORY CORPORATIONS

(Millones de soles)^{1/} / (Millions of soles)^{1/}

	2016				2017				2018				
	DICIEMBRE / DECEMBER				DICIEMBRE / DECEMBER				JUNIO / JUNE				
	Soles Domestic currency	US dólares Foreign currency		TOTAL	Soles Domestic currency	US dólares Foreign currency		TOTAL	Soles Domestic currency	US dólares Foreign currency		TOTAL	
		(Mill. S/)	(Mill.US\$)			(Mill. S/)	(Mill.US\$)			(Mill. S/)	(Mill.US\$)		
TOTAL	-25 016	-53 184	-15 829	-78 200	-34 066	-28 761	-8 877	-62 827	-38 781	-24 965	-7 635	-63 747	TOTAL
1. Gobierno Central	-14 265	-48 400	-14 405	-62 665	-21 409	-27 252	-8 411	-48 661	-25 174	-24 417	-7 467	-49 591	1. Central Government
Activos	16 243	2 751	819	18 995	20 911	4 110	1 268	25 020	21 962	4 309	1 318	26 271	Assets
Pasivos	30 508	51 152	15 224	81 660	42 320	31 361	9 679	73 681	47 137	28 726	8 785	75 862	Liabilities
2. Resto	-10 751	-4 784	-1 424	-15 535	-12 656	-1 510	-466	-14 166	-13 607	-549	-168	-14 156	2. Rest of public sector
Activos	3 342	258	77	3 600	3 321	1 540	475	4 862	2 669	2 798	856	5 467	Assets
Pasivos	14 093	5 042	1 501	19 135	15 977	3 050	941	19 027	16 276	3 347	1 023	19 623	Liabilities
BANCO CENTRAL DE RESERVA	-22 350	-48 283	-14 370	-70 634	-34 895	-27 982	-8 636	-62 877	-38 719	-25 663	-7 848	-64 382	CENTRAL RESERVE BANK
1. Gobierno Central	-22 350	-48 283	-14 370	-70 634	-34 895	-27 981	-8 636	-62 876	-38 721	-25 663	-7 848	-64 384	1. Central Government
Activos 2/	704	1 934	575	2 638	645	1 943	600	2 588	645	1 829	559	2 474	Assets 2/
Pasivos	23 055	50 217	14 946	73 271	35 540	29 924	9 236	65 464	39 367	27 492	8 407	66 858	Liabilities
2. Resto	0	0	0	0	0	-1	0	-2	2	0	0	2	2. Rest of public sector
Activos	0	0	0	0	0	0	0	0	0	0	0	0	Assets
Pasivos	0	0	0	0	0	1	0	2	-2	0	0	-2	Liabilities
BANCO DE LA NACIÓN	724	-692	-206	32	2 213	-700	-216	1 513	4 411	-630	-193	3 782	BANCOS DE LA NACION
1. Gobierno Central	3 960	-662	-197	3 298	5 736	-514	-159	5 222	7 848	-354	-108	7 494	1. Central Government
Activos	8 208	219	65	8 427	10 197	884	273	11 081	10 949	849	260	11 798	Assets
Pasivos	4 248	881	262	5 129	4 461	1 398	432	5 859	3 102	1 203	368	4 304	Liabilities
2. Resto	-3 236	-30	-9	-3 266	-3 523	-186	-57	-3 709	-3 436	-276	-84	-3 712	2. Rest of public sector
Activos	338	0	0	338	84	0	0	84	79	0	0	79	Assets
Pasivos	3 574	30	9	3 605	3 607	186	57	3 793	3 516	276	84	3 792	Liabilities
RESTO DE SOCIEDADES DE DEPÓSITO	-3 389	-4 209	-1 253	-7 598	-1 384	-79	-24	-1 463	-4 474	1 328	406	-3 146	REST OF DEPOSITORY CORPORATIONS
1. Gobierno Central	4 125	545	162	4 671	7 749	1 243	384	8 992	5 699	1 600	489	7 299	1. Central Government
Activos	7 331	598	178	7 930	10 068	1 282	396	11 351	10 368	1 631	499	11 999	Assets
Pasivos	3 206	53	16	3 259	2 319	39	12	2 358	4 669	31	10	4 700	Liabilities
2. Resto	-7 515	-4 754	-1 415	-12 268	-9 133	-1 323	-408	-10 455	-10 173	-273	-83	-10 446	2. Rest of public sector
Activos	3 004	258	77	3 262	3 237	1 540	475	4 778	2 589	2 798	856	5 387	Assets
Pasivos	10 519	5 012	1 492	15 530	12 370	2 863	884	15 233	12 762	3 071	939	15 833	Liabilities

1/ La información de este cuadro se ha actualizado en la Nota Semanal N°27 (19 de julio de 2018). El calendario anual de publicación de estas estadísticas se presenta en la página vii de la presente Nota.

A partir de la Nota Semanal N° 16 (27 de abril de 2012), los datos desde enero de 2001 no incluyen los saldos de activos y pasivos de las entidades del sistema bancario en liquidación.

2/ Incluye los bonos del Tesoro Público adquiridos por el BCRP en el mercado secundario, de acuerdo con el Artículo 61 de la Ley Orgánica del BCRP.

Elaboración: Gerencia de Política Monetaria - Subgerencia de Diseño de Política Monetaria

**DISTINTOS CONCEPTOS DE LA LIQUIDEZ INTERNACIONAL DEL BANCO CENTRAL DE RESERVA DEL PERÚ /
CONCEPTS OF CENTRAL RESERVE BANK OF PERU INTERNATIONAL LIQUIDITY**

(Millones de US dólares)^{1/} / (Millions of US dollars)^{1/}

	LIQUIDEZ TOTAL INTERNATIONAL ASSETS						RESERVAS INTERNACIONALES NETAS NET INTERNATIONAL RESERVES			POSICION DE CAMBIO NET INTERNATIONAL POSITION		Valuación contable del Oro USS/Oz Troy Book value of gold USS/Oz Troy	
	Depósitos 3/	Valores 4/	Oro y Plata 5/	Suscrip. FMI, BIS y FLAR	Otros 6/	Liquidez total	Activos Internac. (Reservas Brutas)	Obligac. Corto Pzo. Internac.	Reservas Internac. Netas	Obligac. Corto Pzo. Cl. Resid. (neto) (-)	Posición de Cambio 7/		
	Deposits 3/	Securities 4/	Gold and Silver (market value) 5/	IMF and FLAR capital subscriptions	Others 6/	Total International Assets F= A+B+C+D+E	Gross International Reserves	Short term International Liabilities (-) H	Net International Reserves I=G-H	Short term Liabilities with residents (net) (-) J	Net International Position 7/ K=I-J		
A	B	C	D	E	F	G	H	I=G-H	J	K=I-J			
2015													2015
Dic.	20 122	38 491	1 181	1 600	143	61 537	61 537	52	61 485	35 627	25 858	1 060	Dec.
2016													2016
Ene.	17 554	39 491	1 245	1 593	144	60 027	60 027	46	59 981	34 332	25 649	1 117	Jan.
Feb.	16 004	41 498	1 381	1 359	65	60 307	60 306	108	60 198	35 184	25 014	1 239	Feb.
Mar.	16 039	42 588	1 373	1 376	54	61 430	61 429	148	61 281	36 307	24 974	1 232	Mar.
Abr.	15 293	43 273	1 441	1 382	54	61 443	61 442	169	61 273	36 199	25 074	1 293	Apr.
May.	17 174	40 678	1 354	1 378	89	60 673	60 673	54	60 619	35 651	24 968	1 215	May
Jun.	16 508	39 967	1 475	1 376	286	59 612	59 611	47	59 564	34 197	25 367	1 323	Jun.
Jul.	17 757	40 403	1 495	1 367	129	61 151	61 150	64	61 086	33 775	27 311	1 341	Jul.
Ago.	17 717	41 219	1 459	1 373	72	61 840	61 839	70	61 769	34 418	27 351	1 308	Aug.
Set.	18 667	39 999	1 467	1 374	112	61 619	61 618	43	61 575	34 135	27 440	1 316	Sep.
Oct.	21 123	37 999	1 425	1 360	142	62 049	62 049	40	62 009	34 658	27 351	1 278	Oct.
Nov.	20 505	38 210	1 309	1 347	84	61 455	61 455	91	61 364	34 236	27 128	1 174	Nov.
Dic.	21 674	37 341	1 283	1 341	107	61 746	61 746	60	61 686	34 570	27 116	1 151	Dec.
2017													2017
Ene.	23 817	36 126	1 352	1 351	52	62 698	62 698	126	62 572	35 307	27 265	1 213	Jan.
Feb.	23 139	36 431	1 394	1 347	68	62 379	62 379	88	62 291	34 359	27 932	1 251	Feb.
Mar.	23 127	36 679	1 390	1 349	61	62 606	62 605	118	62 487	33 737	28 750	1 247	Mar.
Abr.	25 266	34 993	1 414	1 359	74	63 106	63 106	108	62 998	33 280	29 718	1 268	Apr.
May.	24 155	36 557	1 414	1 375	64	63 565	63 565	151	63 414	33 563	29 851	1 268	May
Jun.	23 950	35 953	1 394	1 381	109	62 787	62 787	186	62 601	33 067	29 534	1 250	Jun.
Jul.	25 549	34 811	1 416	1 395	68	63 239	63 239	189	63 050	32 530	30 520	1 270	Jul.
Ago.	21 466	37 742	1 474	1 403	72	62 157	62 157	152	62 005	29 507	32 498	1 322	Aug.
Set.	22 622	38 843	1 427	1 403	128	64 423	64 423	63	64 360	30 443	33 917	1 280	Sep.
Oct.	19 758	40 897	1 417	1 401	123	63 596	63 595	35	63 560	29 641	33 919	1 271	Oct.
Nov.	21 569	38 589	1 421	1 404	74	63 057	63 057	74	62 983	29 010	33 973	1 275	Nov.
Dic.	22 775	37 869	1 452	1 550	86	63 732	63 731	110	63 621	26 128	37 493	1 303	Dec.
2018													2018
Ene.	23 297	37 987	1 497	1 575	57	64 413	64 413	123	64 290	26 263	38 027	1 343	Jan.
Feb.	17 519	41 383	1 469	1 565	133	62 069	62 069	184	61 885	23 653	38 232	1 318	Feb.
Mar.	17 577	41 481	1 477	1 575	121	62 231	62 230	198	62 032	23 931	38 101	1 326	Mar.
Abr.	19 290	37 713	1 466	1 561	194	60 224	60 224	34	60 190	22 122	38 068	1 315	Apr.
May.	18 061	38 942	1 448	1 544	117	60 112	60 111	46	60 065	21 928	38 137	1 299	May
Jun.	15 815	40 103	1 391	1 591	214	59 114	59 113	34	59 079	20 959	38 120	1 248	Jun.
Jul.	18 968	38 877	1 365	1 591	59	60 860	60 860	63	60 797	22 629	38 168	1 225	Jul.
Ago.7	19 042	38 431	1 349	1 586	83	60 491	60 491	35	60 456	22 312	38 144	1 210	Aug.7

1/ La información de este cuadro se ha actualizado en la Nota Semanal N° 30 del 9 de agosto de 2018. El calendario anual de publicación de estas estadísticas se sienta en la página vii de esta Nota.

2/ La "Liquidez Total" es sin deducción alguna. En el concepto de "Reservas Brutas" no se considera la plata. En las "Reservas Netas" se deduce las obligaciones internacionales de corto y largo plazo. En la "Posición de Cambio" se deduce las obligaciones de corto y largo plazo con residentes.

3/ Comprende los "Depósitos" constituidos bajo la modalidades a la vista y a plazo en bancos del exterior.

Elaboración: Gerencia de Política Monetaria
Subgerencia de Diseño de Política Monetaria.

4/ Considera los "Valores" de corto y largo plazo emitidos por el Tesoro de los EE.UU., el Banco de Pagos Internacionales (BIS), organismos supranacionales, entidades públicas extranjeras y otros valores con respaldo soberano de gobiernos.

5/ El volumen físico de oro es 1,1 millones de onzas troy.

6/ Incluye principalmente los saldos activos del Convenio con la Asociación Latinoamericana de Integración (ALADI).

7/ Desde diciembre de 2014 se ha modificado la metodología de registro de las operaciones de reporte de monedas, de acuerdo al Reglamento de Operaciones de Reporte aplicable a las Empresas del Sistema Financiero (Resolución SBS N° 5790-2014, del 2 de setiembre de 2014).

**FUENTES DE VARIACIÓN DE LA EMISIÓN PRIMARIA /
SOURCES OF VARIATION OF THE MONETARY BASE**

 (Millones de soles)^{1/} / (Millions of soles)^{1/}

	2016						2017						2018					
	Flujo anual	I	II	III	IV	Flujo anual	I	2/					Flujo anual					
								Abr.	May.	Jun.	Jul.	Ago.7						
FLUJO DE EMISIÓN PRIMARIA (I+II)	2 083	-3 057	1 526	445	4 918	3 833	-1 591	-824	-548	1 347	1 101	2 419	1 904					
I. OPERACIONES CAMBIARIAS	2 783	4 447	1 990	13 456	11 217	31 111	1 506	2	55	201	97	11	1 873					
1. <u>COMPRAS NETAS EN MESA</u>	<u>2 319</u>	<u>3 364</u>	<u>1 687</u>	<u>11 461</u>	<u>479</u>	<u>16 991</u>	<u>590</u>	<u>0</u>	<u>0</u>	<u>0</u>	<u>0</u>	<u>0</u>	<u>590</u>					
a. Compras	6 858	3 364	1 687	11 461	479	16 991	590	0	0	0	0	0	590					
b. Ventas	4 540	0	0	0	0	0	0	0	0	0	0	0	0					
2. <u>SECTOR PÚBLICO</u>	<u>-1 057</u>	<u>928</u>	<u>0</u>	<u>0</u>	<u>12 531</u>	<u>13 459</u>	<u>1 316</u>	<u>0</u>	<u>53</u>	<u>199</u>	<u>95</u>	<u>11</u>	<u>1 673</u>					
a. Deuda externa	0	0	0	0	0	0	0	0	0	0	0	0	0					
b. Otros	-1 057	928	0	0	12 531	13 459	1 316	0	53	199	95	11	1 673					
3. <u>OTROS 3/</u>	<u>1 522</u>	<u>155</u>	<u>304</u>	<u>1 995</u>	<u>-1 793</u>	<u>661</u>	<u>2</u>	<u>2</u>	<u>2</u>	<u>2</u>	<u>2</u>	<u>0</u>	<u>-391</u>					
II. RESTO DE OPERACIONES MONETARIAS	-700	-7 504	-464	-13 011	-6 299	-27 279	-3 097	-826	-604	1 146	1 004	2 408	31					
1. <u>SISTEMA FINANCIERO</u>	<u>-1 376</u>	<u>-2 095</u>	<u>-159</u>	<u>-4 402</u>	<u>27</u>	<u>-6 629</u>	<u>-4 780</u>	<u>-3 287</u>	<u>-940</u>	<u>895</u>	<u>-780</u>	<u>-50</u>	<u>-8 942</u>					
a. Créditos por regulación monetaria	0	0	0	0	0	0	0	0	0	0	0	0	0					
b. Compra temporal de títulos valores	-401	-600	3 013	-2 052	2 960	3 321	-2 480	280	1 040	1 670	-580	-50	-120					
c. Operaciones de reporte de monedas	-975	-1 495	-3 172	-2 350	-2 933	-9 950	-2 300	-3 567	-1 980	-775	-200	0	-8 822					
d. Venta temporal de títulos valores	0	0	0	0	0	0	0	0	0	0	0	0	0					
2. <u>VALORES DEL BCRP</u>	<u>-1 170</u>	<u>-6 400</u>	<u>3 187</u>	<u>-8 651</u>	<u>3 652</u>	<u>-8 213</u>	<u>-2 248</u>	<u>6 689</u>	<u>12</u>	<u>445</u>	<u>3 639</u>	<u>-175</u>	<u>8 361</u>					
a. Sector público	-582	169	949	826	806	2 751	-589	223	-242	59	430	0	-119					
b. Sector privado 4/	-588	-6 570	2 237	-9 477	2 846	-10 964	-1 659	6 466	254	386	3 209	-175	8 480					
3. <u>DEPÓSITOS DE INTERMEDIARIOS FINANCIEROS</u>	<u>-982</u>	<u>1 328</u>	<u>-45</u>	<u>-2 248</u>	<u>1 470</u>	<u>505</u>	<u>440</u>	<u>-150</u>	<u>-901</u>	<u>543</u>	<u>-50</u>	<u>1 294</u>	<u>1 177</u>					
4. <u>DEPÓSITOS PÚBLICOS</u>	<u>2 227</u>	<u>-744</u>	<u>-3 311</u>	<u>2 205</u>	<u>-11 853</u>	<u>-13 702</u>	<u>2 839</u>	<u>-3 976</u>	<u>1 195</u>	<u>-650</u>	<u>-1 827</u>	<u>1 307</u>	<u>-1 114</u>					
a. Sector público no financiero	707	-2 962	-3 276	1 569	-7 840	-12 509	-707	-3 608	443	47	-1 295	1 141	-3 979					
b. Banco de la Nación	1 520	2 218	-35	636	-4 013	-1 194	3 546	-369	752	-698	-533	166	2 865					
5. <u>OTROS</u>	<u>600</u>	<u>407</u>	<u>-135</u>	<u>84</u>	<u>405</u>	<u>760</u>	<u>652</u>	<u>-101</u>	<u>31</u>	<u>-87</u>	<u>23</u>	<u>32</u>	<u>549</u>					

NOTA: SALDOS A FIN DE PERÍODO

(Millones de soles)

	2017			
	Mar.	Jun.	Set.	Dic.
1. EMISIÓN PRIMARIA	50 318	51 844	52 289	57 207
2. <u>SISTEMA FINANCIERO (a+b-c)</u>	<u>26 634</u>	<u>26 475</u>	<u>22 073</u>	<u>22 100</u>
a. Créditos por regulación monetaria	0	0	0	0
b. Compra temporal de títulos valores	1 499	4 512	2 460	5 420
c. Operaciones de reporte de monedas	25 135	21 963	19 613	16 680
d. Venta temporal de títulos valores	0	0	0	0
3. <u>VALORES DEL BCRP</u>	<u>30 168</u>	<u>26 983</u>	<u>35 634</u>	<u>31 976</u>
a. <u>Certificados de depósito del BCRP (CDBCRP)</u>	<u>29 950</u>	<u>26 783</u>	<u>33 439</u>	<u>30 747</u>
i. Sector público	4 329	3 380	2 554	1 747
ii. Sector privado	25 621	23 403	30 886	29 000
b. <u>Certificados de depósito reajustables del BCRP (CDR) 5/</u>	<u>148</u>	<u>0</u>	<u>0</u>	<u>829</u>
c. <u>Certificados de depósito con negociación restringida del BCRP (CDBCRP-NR)</u>	<u>0</u>	<u>0</u>	<u>0</u>	<u>0</u>
d. <u>Certificados de depósito con tasa variable del BCRP (CDV BCRP)</u>	<u>0</u>	<u>0</u>	<u>0</u>	<u>0</u>
e. <u>Certificados de depósito liquidables en dólares del BCRP (CDLD BCRP)</u>	<u>70</u>	<u>200</u>	<u>2 195</u>	<u>400</u>
4. <u>DEPÓSITOS DE INTERMEDIARIOS FINANCIEROS</u>	<u>769</u>	<u>814</u>	<u>3 062</u>	<u>1 592</u>
i. Facilidades de depósito	632	814	327	1 592
ii. Otros depósitos	137	0	2 735	0
5. <u>DEPÓSITOS PÚBLICOS</u>	<u>29 211</u>	<u>32 522</u>	<u>30 316</u>	<u>42 169</u>

2018

	2018					
	Mar.	Abr.	May.	Jun.	Jul.	Ago.7
1. EMISIÓN PRIMARIA	55 617	54 793	54 244	55 591	56 692	59 111
2. <u>SISTEMA FINANCIERO (a+b-c)</u>	<u>17 320</u>	<u>14 033</u>	<u>13 093</u>	<u>13 988</u>	<u>13 208</u>	<u>13 158</u>
a. Créditos de regulación monetaria	0	0	0	0	0	0
b. Reverse repos	2 940	3 220	4 260	5 930	5 350	5 300
c. Foreign exchange swaps	14 380	10 813	8 833	8 058	7 858	7 858
d. Repos	0	0	0	0	0	0
3. <u>CENTRAL BANK CERTIFICATES</u>	<u>34 213</u>	<u>27 541</u>	<u>27 526</u>	<u>27 081</u>	<u>23 446</u>	<u>23 621</u>
a. <u>BCRP Certificates of Deposit (CDBCRP)</u>	<u>32 343</u>	<u>27 541</u>	<u>27 019</u>	<u>26 574</u>	<u>23 446</u>	<u>23 621</u>
i. Public Sector	2 336	2 113	2 355	2 296	1 866	1 866
ii. Private Sector	30 007	25 428	24 664	24 278	21 580	21 755
b. <u>BCRP Indexed Certificates of Deposit (CDR) 5/</u>	<u>1 870</u>	<u>0</u>	<u>507</u>	<u>507</u>	<u>0</u>	<u>0</u>
c. <u>BCRP Certificates of Deposit with Restricted Negotiation (CDBCRP-NR) 6/</u>	<u>0</u>	<u>0</u>	<u>0</u>	<u>0</u>	<u>0</u>	<u>0</u>
d. <u>BCRP Certificates of Deposit with Variable Interest Rate (CDV BCRP) 7/</u>	<u>0</u>	<u>0</u>	<u>0</u>	<u>0</u>	<u>0</u>	<u>0</u>
e. <u>BCRP Certificates of Deposit Settled in US Dollars (CDLD BCRP) 8/</u>	<u>0</u>	<u>0</u>	<u>0</u>	<u>0</u>	<u>0</u>	<u>0</u>
4. <u>DEPÓSITOS DE INTERMEDIARIOS FINANCIEROS</u>	<u>1 152</u>	<u>1 301</u>	<u>2 203</u>	<u>1 660</u>	<u>1 709</u>	<u>416</u>
i. Deposit facilities	1 152	1 301	2 203	1 660	1 709	416
ii. Other deposits	0	0	0	0	0	0
5. <u>DEPÓSITOS DEL SECTOR PÚBLICO</u>	<u>39 330</u>	<u>43 307</u>	<u>42 112</u>	<u>42 762</u>	<u>44 590</u>	<u>43 283</u>

NOTE: END OF PERIOD STOCKS

(Millions of soles)

1. MONETARY BASE	50 318	51 844	52 289	57 207
2. <u>FINANCIAL SYSTEM (a+b-c)</u>	<u>26 634</u>	<u>26 475</u>	<u>22 073</u>	<u>22 100</u>
a. Credits of monetary regulation	0	0	0	0
b. Reverse repos	1 499	4 512	2 460	5 420
c. Foreign exchange swaps	25 135	21 963	19 613	16 680
d. Repos	0	0	0	0
3. <u>CENTRAL BANK CERTIFICATES</u>	<u>30 168</u>	<u>26 983</u>	<u>35 634</u>	<u>31 976</u>
a. <u>BCRP Certificates of Deposit (CDBCRP)</u>	<u>29 950</u>	<u>26 783</u>	<u>33 439</u>	<u>30 747</u>
i. Public Sector	4 329	3 380	2 554	1 747
ii. Private Sector	25 621	23 403	30 886	29 000
b. <u>BCRP Indexed Certificates of Deposit (CDR) 5/</u>	<u>148</u>	<u>0</u>	<u>0</u>	<u>829</u>
c. <u>BCRP Certificates of Deposit with Restricted Negotiation (CDBCRP-NR) 6/</u>	<u>0</u>	<u>0</u>	<u>0</u>	<u>0</u>
d. <u>BCRP Certificates of Deposit with Variable Interest Rate (CDV BCRP) 7/</u>	<u>0</u>	<u>0</u>	<u>0</u>	<u>0</u>
e. <u>BCRP Certificates of Deposit Settled in US Dollars (CDLD BCRP) 8/</u>	<u>70</u>	<u>200</u>	<u>2 195</u>	<u>400</u>
4. <u>DEPÓSITOS DE INTERMEDIARIOS FINANCIEROS</u>	<u>769</u>	<u>814</u>	<u>3 062</u>	<u>1 592</u>
i. Deposit facilities	632	814	327	1 592
ii. Other deposits	137	0	2 735	0
5. <u>DEPÓSITOS DEL SECTOR PÚBLICO</u>	<u>29 211</u>	<u>32 522</u>	<u>30 316</u>	<u>42 169</u>

1/ La información de este cuadro se ha actualizado en la Nota Semanal N° 30 (9 de agosto de 2018). El calendario anual de publicación de estas estadísticas se presenta en la página vii de la presente Nota.

2/ Variaciones con respecto al saldo de cierre del mes anterior.

3/ Incluye las operaciones de compra temporal de moneda extranjera (swaps) y de los certificados de depósitos liquidables en dólares del BCRP (CDLD BCRP).

4/ Incluye los valores del BCRP adquiridos por las entidades financieras y aquellas en poder de no residentes.

5/ Los saldos de los certificados de depósito reajustables (CDR) están indexados al tipo de cambio.

Elaboración: Gerencia de Política Monetaria - Subgerencia de Diseño de Política Monetaria.

**VARIACIÓN DE LAS RESERVAS INTERNACIONALES NETAS DEL BANCO CENTRAL DE RESERVA DEL PERÚ /
VARIATION OF THE NET INTERNATIONAL RESERVES OF THE CENTRAL RESERVE BANK OF PERÚ**

(Millones de US dólares) ^{1/} / (Millions of US dollars) ^{1/}

	2016	2017					2018						Flujo anual	
	Flujo anual	I	II	III	IV	Flujo anual	I	2/ Abr.	May.	Jun.	Jul.	Ago.7		
VARIACIÓN DE RIN (I+II)	201	802	114	1 759	-739	1 936	-1 589	-1 842	-125	-986	1 718	-341	-3 165	VARIATION OF THE NIR (I+II)
I. OPERACIONES CAMBIARIAS	928	1 367	615	4 157	3 465	9 604	469	1	17	62	30	3	581	I. FOREIGN EXCHANGE OPERATIONS
1. COMPRAS NETAS EN MESA	786	1 037	520	3 541	148	5 246	184	0	0	0	0	0	184	1. OVER THE COUNTER
a. Compras	2 090	1 037	520	3 541	148	5 246	184	0	0	0	0	0	184	a. Purchases
b. Ventas	1 304	0	0	0	0	0	0	0	0	0	0	0	0	b. Sales
2. SECTOR PÚBLICO	-321	282	0	0	3 870	4 152	404	0	16	61	29	3	513	2. OPERATIONS WITH THE PUBLIC SECTOR
a. Deuda Externa	0	0	0	0	0	0	0	0	0	0	0	0	0	a. External public debt
b. Otros	-321	282	0	0	3 870	4 152	404	0	16	61	29	3	513	b. Other net purchases
3. OTROS 3/	463	48	95	617	-552	207	-119	1	1	1	1	0	-116	3. OTHERS 3/
II. RESTO DE OPERACIONES	-727	-565	-501	-2 399	-4 204	-7 669	-2 058	-1 842	-142	-1 047	1 688	-344	-3 746	II. REST OF OPERATIONS
1. DEPÓSITOS DE INTERMEDIARIOS FINANCIEROS 4/	-2 623	-449	-464	-1 467	-211	-2 591	-1 593	-1 820	-140	-786	1 667	-404	-3 076	1. DEPOSITS OF FINANCIAL INTERMEDIARIES 4/
a. Empresas Bancarias	-2 905	-335	-179	-1 632	-98	-2 243	-1 519	-1 753	-134	-788	1 740	-477	-2 931	a. Deposits of the commercial banks
b. Banco de la Nación	296	-62	-226	187	-120	-221	-36	-52	22	54	-34	98	51	b. Deposits of Banco de la Nacion
c. Otros	-13	-52	-59	-23	7	-128	-38	-14	-28	-52	-39	-25	-195	c. Others
2. DEPÓSITOS PÚBLICOS	1 465	-321	-175	-1 180	-4 040	-5 716	-616	12	-78	-173	7	85	-763	2. DEPOSITS OF THE PUBLIC SECTOR
3. CRÉDITO A LAS EMPRESAS BANCARIAS 5/	0	0	0	0	0	0	0	0	0	0	0	0	0	3. CREDIT TO THE COMMERCIAL BANKS 5/
4. POR VALUACIÓN 6/	32	173	41	91	1	307	-22	-62	36	-142	-47	-20	-258	4. VALUATION 6/
5. INTERESES GANADOS 7/	381	113	130	147	154	543	167	61	67	62	69	2	427	5. EARNED INTERESTS 7/
6. INTERESES PAGADOS 7/	-1	-1	-1	-1	-1	-4	-2	-1	-1	-4	-4	0	-11	6. PAID INTERESTS 7/
7. OTRAS OPERACIONES NETAS	18	-80	-31	11	-106	-207	8	-33	-25	-3	-4	-7	-65	7. OTHER NET OPERATIONS

**NOTA: SALDOS A FIN DE PERÍODO
(Millones de US dólares)**

1. RESERVAS INTERNACIONALES NETAS	62 487	62 601	64 360	63 621
2. DEPÓSITOS DE INTERMEDIARIOS FINANCIEROS 4/	19 488	19 024	17 556	17 345
a. Depósitos de Empresas Bancarias	18 567	18 389	16 757	16 660
b. Depósitos del Banco de la Nación	316	90	277	157
3. DEPÓSITOS DEL SECTOR PÚBLICO EN EL BCRP	14 744	14 569	13 389	9 349
a. Depósitos por privatización	2	2	2	2
b. PROMCEPRI 8/	0	0	0	0
c. Fondo de Estabilización Fiscal (FEF)	8 260	8 261	8 262	6 398
d. Otros depósitos del Tesoro Público 9/	6 437	6 278	5 065	2 835
e. Fondos administrados por la ONP 10/	0	0	0	0
f. COFIDE	46	27	59	113
g. Resto	0	0	0	0

2017				
Mar.	Jun.	Set.	Dic.	
62 487	62 601	64 360	63 621	
19 488	19 024	17 556	17 345	
18 567	18 389	16 757	16 660	
316	90	277	157	
14 744	14 569	13 389	9 349	
2	2	2	2	
0	0	0	0	
8 260	8 261	8 262	6 398	
6 437	6 278	5 065	2 835	
0	0	0	0	
46	27	59	113	
0	0	0	0	

2018					
Mar.	Abr.	May.	Jun.	Jul.	Ago.7
62 032	60 190	60 065	59 079	60 797	60 456
15 752	13 933	13 792	13 006	14 673	14 270
15 141	13 388	13 254	12 466	14 206	13 728
120	68	89	144	109	208
8 733	8 745	8 667	8 494	8 501	8 586
3	0	0	2	2	2
0	0	0	0	0	0
6 392	6 398	6 370	6 387	6 388	6 371
2 224	2 215	2 108	2 018	1 919	1 986
0	0	0	0	0	0
114	133	189	87	191	227
0	0	0	0	0	0

**NOTE: END OF PERIOD STOCKS
(Millions of US dollars)**

1. NET INTERNATIONAL RESERVES	62 032	60 190	60 065	59 079	60 797	60 456
2. DEPOSITS OF FINANCIAL INTERMEDIARIES 4/	15 752	13 933	13 792	13 006	14 673	14 270
a. Deposits of commercial banks	15 141	13 388	13 254	12 466	14 206	13 728
b. Deposits of Banco de la Nacion	120	68	89	144	109	208
3. DEPOSITS OF THE PUBLIC SECTOR AT THE BCRP	8 733	8 745	8 667	8 494	8 501	8 586
a. Privatization deposits	3	0	0	2	2	2
b. PROMCEPRI 8/	0	0	0	0	0	0
c. Fiscal Stabilization Fund (FSF)	6 392	6 398	6 370	6 387	6 388	6 371
d. Other deposits of Public Treasury 9/	2 224	2 215	2 108	2 018	1 919	1 986
e. Funds administered by ONP 10/	0	0	0	0	0	0
f. COFIDE	114	133	189	87	191	227
g. Rest	0	0	0	0	0	0

1/ La información de este cuadro se ha actualizado en la Nota Semanal N° 30 (9 de agosto de 2018). El calendario anual de publicación de estas estadísticas se presenta en la página vii de la presente Nota.

2/ Flujos con respecto al saldo de cierre del mes anterior.

3/ Incluye las operaciones de compra temporal de moneda extranjera (swaps) y de los certificados de depósito liquidables en dólares del BCRP (CDLD BCRP).

4/ Incluye otras obligaciones con el sistema financiero.

5/ Incluye las operaciones de reporte de títulos valores en moneda extranjera.

6/ Incluye los flujos financieros por las variaciones de las cotizaciones del oro y de las divisas con respecto al US dólar. Asimismo, a partir del 31 de diciembre de 2007, incluye las fluctuaciones en el precio de mercado de las tenencias del BCRP de los valores de las entidades internacionales.

7/ A partir del 31 de diciembre de 2007, el registro de los intereses sobre las reservas internacionales netas cambia del método de contabilidad en base caja a base devengada.

8/ Comisión de Promoción de las Concesiones Privadas (Decreto Legislativo No. 839).

9/ Considera las otras cuentas del Ministerio de Economía y Finanzas.

10/ Comprende el Fondo de Consolidación de Reservas Previsionales (FCR).

Elaboración: Gerencia de Política Monetaria - Subgerencia de Diseño de Política Monetaria.

**MONTO NOMINAL DE CERTIFICADOS Y DEPÓSITOS DEL BANCO CENTRAL /
NOMINAL AMOUNT OF CERTIFICATES AND DEPOSITS ISSUED BY THE CENTRAL BANK /**

(Millones de soles)^{1/} / (Millions of soles)^{1/}

	EMITIDO ISSUED	CD BCRP VENCIDO MATURED	SALDO OUTSTANDING	EMITIDO ISSUED	CDR BCRP VENCIDO MATURED	SALDO OUTSTANDING	EMITIDO ISSUED	CDLD BCRP VENCIDO MATURED	SALDO OUTSTANDING	EMITIDO ISSUED	CDV BCRP VENCIDO MATURED	SALDO OUTSTANDING	EMITIDO ISSUED	DP BCRP VENCIDO MATURED	SALDO OUTSTANDING	
2015	23 257	23 452	15 380	19 525	15 056	7 059	0	0	0	160	0	160	237 841	237 001	840	2015
Dic.	2 557	4 958	15 380	2 324	2 584	7 059	0	0	0	0	0	160	28 224	28 481	840	Dec.
2016	33 753	26 169	22 964	12 766	19 021	805	0	0	0	0	160	0	248 517	249 357	0	2016
Ene.	3 971	3 650	15 701	3 454	2 863	7 650	0	0	0	0	0	160	49 902	47 666	3 076	Jan.
Feb.	3 194	1 148	17 747	3 323	2 960	8 014	0	0	0	0	0	160	31 828	34 204	700	Feb.
Mar.	328	2 085	15 990	1 346	1 403	7 956	0	0	0	0	0	160	8 958	9 658	0	Mar.
Abr.	4 060	2 965	17 085	795	3 666	5 085	0	0	0	0	0	160	7 550	7 550	0	Apr.
May.	1 484	2 367	16 202	1 163	2 277	3 971	0	0	0	0	160	0	24 043	22 841	1 202	May
Jun.	1 890	1 969	16 123	480	1 346	3 105	0	0	0	0	0	0	11 174	11 310	1 066	Jun.
Jul.	7 469	2 589	21 003	100	1 462	1 743	0	0	0	0	0	0	41 923	40 230	2 758	Jul.
Ago.	5 685	1 446	25 242	200	1 163	780	0	0	0	0	0	0	32 002	31 502	3 258	Aug.
Set.	2 622	589	27 275	400	580	600	0	0	0	0	0	0	25 119	27 477	900	Sep.
Oct.	1 990	1 770	27 495	700	200	1 100	0	0	0	0	0	0	5 548	6 447	0	Oct.
Nov.	360	2 696	25 159	805	400	1 505	0	0	0	0	0	0	2 000	1 500	500	Nov.
Dic.	700	2 895	22 964	0	700	805	0	0	0	0	0	0	8 471	8 971	0	Dec.
2017	41 414	33 631	30 747	1 210	1 180	835	4 715	4 315	400	0	0	0	338 478	338 478	0	2017
Ene.	3 978	1 360	25 582	225	805	225	0	0	0	0	0	0	33 734	31 930	1 803	Jan.
Feb.	4 796	1 873	28 505	0	0	225	0	0	0	0	0	0	37 657	36 861	2 600	Feb.
Mar.	4 370	2 925	29 950	150	225	150	70	0	70	0	0	0	17 390	19 854	137	Mar.
Abr.	2 830	4 643	28 137	0	0	150	1 050	0	1 120	0	0	0	16 101	15 438	800	Apr.
May.	2 324	2 747	27 713	0	150	0	200	70	1 250	0	0	0	9 005	8 236	1 569	May.
Jun.	1 160	2 090	26 783	0	0	0	0	1 050	200	0	0	0	5 300	6 869	0	Jun.
Jul.	360	3 380	23 763	0	0	0	0	200	0	0	0	0	6 513	5 613	900	Jul.
Ago.	6 639	2 344	28 058	0	0	0	1 095	0	1 095	0	0	0	47 916	43 051	5 765	Aug.
Set.	7 136	1 755	33 439	0	0	0	1 100	0	2 195	0	0	0	82 621	85 651	2 735	Sep.
Oct.	3 743	3 506	33 677	0	0	0	800	1 095	1 900	0	0	0	37 872	37 510	3 098	Oct.
Nov.	2 950	2 980	33 647	0	0	0	400	1 100	1 200	0	0	0	33 389	35 176	1 310	Nov.
Dic.	1 128	4 028	30 747	835	0	835	0	800	400	0	0	0	10 979	12 289	0	Dec.
2018	25 389	32 515	23 621	2 397	3 232	0	1 228	1 628	0	0	0	0	112 894	112 894	0	2018
Ene.	5 296	3 663	32 380	0	0	835	1 228	400	1 228	0	0	0	32 567	30 453	2 114	Jan.
Feb.	6 311	4 581	34 110	1 887	835	1 887	0	0	1 228	0	0	0	43 777	42 915	2 975	Feb.
Mar.	6 191	7 958	32 343	0	0	1 887	0	1 228	0	0	0	0	18 627	21 602	0	Mar.
Abr.	2 611	7 412	27 541	0	1 887	0	0	0	0	0	0	0	6 628	6 628	0	Apr.
May.	1 900	2 422	27 019	510	0	510	0	0	0	0	0	0	6 196	6 196	0	May.
Jun.	970	1 415	26 574	0	0	510	0	0	0	0	0	0	2 000	2 000	0	Jun.
Jul.	1 935	5 064	23 446	0	510	0	0	0	0	0	0	0	3 100	3 100	0	Jul.
Ago. 01 - 07	175	0	23 621	0	0	0	0	0	0	0	0	0	0	0	0	Ago. 01 - 07

1/ La información de este cuadro se ha actualizado en la Nota Semanal N° 30 (09 de Agosto de 2018).

CD BCRP : Certificado de Depósitos del BCRP
 CDR BCRP : Certificado de Depósitos Reajustables del BCRP
 CDLD BCRP : Certificado de Depósitos Liquidables en Dólares del BCRP
 CDV BCRP : Certificado de Depósitos a Tasa Variable del BCRP
 DP BCRP : Depósito a Plazo del BCRP

Elaboración: Gerencia de Operaciones Monetarias y Estabilidad Financiera - Subgerencia de Operaciones de Política Monetaria.

REPOS DEL BANCO CENTRAL Y DEPÓSITOS PÚBLICOS /
CENTRAL BANK REPOS AND DEPOSITS OF THE PUBLIC SECTOR /

(Millones de soles)^{1/} / (Millions of soles)^{1/}

	REPO DE VALORES 2/ SECURITIES' REPO			REPO MONEDAS REGULAR FX REPO - REGULAR			REPO MONEDAS SUSTITUCIÓN FX REPO - SUBSTITUTION			REPO MONEDAS EXPANSIÓN FX REPO - EXPANSION			DEPÓSITOS PÚBLICOS 3/ DEPOSITS OF PUBLIC SECTOR			
	EMITIDO ISSUED	VENCIDO MATURED	SALDO OUTSTANDING	EMITIDO ISSUED	VENCIDO MATURED	SALDO OUTSTANDING	EMITIDO ISSUED	VENCIDO MATURED	SALDO OUTSTANDING	EMITIDO ISSUED	VENCIDO MATURED	SALDO OUTSTANDING	EMITIDO ISSUED	VENCIDO MATURED	SALDO OUTSTANDING	
2015	117 067	115 867	2 500	14 400	8 100	14 900	4 805	0	4 805	7 900	0	7 900	4 750	1 600	3 150	2015
Dic.	8 000	8 034	2 500	3 550	4 600	14 900	0	0	4 805	0	0	7 900	800	1 300	3 150	Dec.
2016	77 431	77 832	2 099	5 037	6 012	13 925	0	0	4 805	0	0	7 900	2 900	4 450	1 600	2016
Ene.	750	1 350	1 900	300	800	14 400	0	0	4 805	0	0	7 900	500	0	3 650	Jan.
Feb.	700	700	1 900	0	400	14 000	0	0	4 805	0	0	7 900	0	850	2 800	Feb.
Mar.	7 550	7 350	2 100	1 000	0	15 000	0	0	4 805	0	0	7 900	300	0	3 100	Mar.
Abr.	6 520	5 820	2 800	1 600	600	16 000	0	0	4 805	0	0	7 900	0	0	3 100	Apr.
May.	3 100	4 500	1 400	300	600	15 700	0	0	4 805	0	0	7 900	0	900	2 200	May
Jun.	10 040	10 640	800	1 200	1 100	15 800	0	0	4 805	0	0	7 900	800	1 400	1 600	Jun.
Jul.	8 110	7 910	1 000	500	600	15 700	0	0	4 805	0	0	7 900	500	500	1 600	Jul.
Ago.	0	200	800	0	500	15 200	0	0	4 805	0	0	7 900	0	0	1 600	Aug.
Set.	0	200	600	0	0	15 200	0	0	4 805	0	0	7 900	0	300	1 300	Sep.
Oct.	8 400	8 400	600	137	600	14 737	0	0	4 805	0	0	7 900	0	0	1 300	Oct.
Nov.	16 349	15 950	999	0	500	14 237	0	0	4 805	0	0	7 900	0	0	1 300	Nov.
Dic.	15 912	14 812	2 099	0	312	13 925	0	0	4 805	0	0	7 900	800	500	1 600	Dec.
2017	66 822	63 501	5 420	1 208	6 233	8 900	0	1 075	3 730	150	4 000	4 050	1 200	1 600	1 200	2017
Ene.	600	1 500	1 199	55	0	13 980	0	0	4 805	150	600	7 450	0	0	1 600	Jan.
Feb.	1 400	1 100	1 499	0	0	13 980	0	0	4 805	0	800	6 650	0	0	1 600	Feb.
Mar.	2 700	2 700	1 499	0	0	13 980	0	0	4 805	0	300	6 350	0	0	1 600	Mar.
Abr.	10 000	10 000	1 499	0	0	13 980	0	0	4 805	0	0	6 350	0	0	1 600	Apr.
May.	4 645	5 044	1 100	0	0	13 980	0	243	4 562	0	0	6 350	0	0	1 600	May.
Jun.	11 262	7 850	4 512	853	2 350	12 483	0	832	3 730	0	600	5 750	300	300	1 600	Jun.
Jul.	13 305	13 357	4 460	300	0	12 783	0	0	3 730	0	800	4 950	900	500	2 000	Jul.
Ago.	4 300	6 300	2 460	0	250	12 533	0	0	3 730	0	0	4 950	0	0	2 000	Aug.
Set.	0	0	2 460	0	700	11 833	0	0	3 730	0	900	4 050	0	0	2 000	Sep.
Oct.	300	300	2 460	0	20	11 813	0	0	3 730	0	0	4 050	0	0	2 000	Oct.
Nov.	0	0	2 460	0	2 113	9 700	0	0	3 730	0	0	4 050	0	0	2 000	Nov.
Dic.	18 310	15 350	5 420	0	800	8 900	0	0	3 730	0	0	4 050	0	800	1 200	Dec.
2018	110 090	110 210	5 300	700	5 292	4 308	0	1 430	2 300	0	2 800	1 250	2 400	1 200	2 400	2018
Ene.	7 650	10 960	2 110	0	600	8 300	0	200	3 530	0	0	4 050	0	0	1 200	Jan.
Feb.	3 450	3 450	2 110	0	0	8 300	0	0	3 530	0	0	4 050	0	0	1 200	Feb.
Mar.	3 300	2 800	2 610	0	1 000	7 300	0	0	3 530	0	500	3 550	0	0	1 200	Mar.
Abr.	17 930	17 930	2 610	0	1 717	5 583	0	150	3 380	0	1 700	1 850	1 000	0	2 200	Apr.
May.	14 490	12 840	4 260	0	300	5 283	0	1 080	2 300	0	600	1 250	800	0	3 000	May.
Jun.	29 020	27 350	5 930	700	1 475	4 508	0	0	2 300	0	0	1 250	600	300	3 300	Jun.
Jul.	26 450	27 030	5 350	0	200	4 308	0	0	2 300	0	0	1 250	0	900	2 400	Jul.
Ago. 01 - 07	7 800	7 850	5 300	0	0	4 308	0	0	2 300	0	0	1 250	0	0	2 400	Ago. 01 - 07

1/ La información de este cuadro se ha actualizado en la Nota Semanal N° 30 (09 de Agosto de 2018).

2/ Comprende a los repos de valores realizados en la modalidad de subasta y bajo el esquema regular y especial.

3/ Subastas de fondos que las entidades públicas mantienen en el BCRP.

Elaboración: Gerencia de Operaciones Monetarias y Estabilidad Financiera - Subgerencia de Operaciones de Política Monetaria.

**EVOLUCIÓN DE LAS TASAS DE INTERÉS DE LOS CERTIFICADOS DE DEPÓSITO DEL BANCO CENTRAL DE RESERVA DEL PERÚ /
EVOLUTION OF INTEREST RATES OF CERTIFICATES OF DEPOSIT OF THE CENTRAL RESERVE BANK OF PERÚ**

Plazo	Tasas de Interés 3/	2015												2016												2017												2018						Interest Rate 3/	Term
		Dic.	Ene.	Feb.	Mar.	Abr.	May.	Jun.	Jul.	Ago.	Set.	Oct.	Nov.	Dic.	Ene.	Feb.	Mar.	Abr.	May.	Jun.	Jul.	Ago.	Set.	Oct.	Nov.	Dic.	Ene.	Feb.	Mar.	Abr.	May.	Jun.	Jul.												
1 día - 3 meses	Mínima	3,1	3,4	3,7	3,1	3,9	3,9	4,0	1,0	3,7	3,7	3,5	3,3	3,5	3,5	3,5	3,1	3,5	3,6	3,1	2,6	2,7	2,5	2,7	2,9	2,8	2,6	2,4	2,0	2,0	2,0	2,0	2,0	2,0	Minimum	1 day - 3 months									
	Prom. Pond.	3,7	3,9	4,1	4,2	4,2	4,0	4,1	4,0	4,1	4,1	4,1	3,8	3,9	4,1	4,1	3,9	3,8	3,9	3,5	3,6	3,5	3,4	3,3	3,2	3,0	2,9	2,9	2,3	2,4	2,4	2,3	2,3	Average											
	Máxima	4,1	4,3	4,6	4,3	4,3	4,3	4,2	4,6	4,6	4,5	4,3	4,0	4,3	4,5	4,5	4,4	4,2	4,1	4,0	4,0	3,8	3,8	3,5	3,5	3,3	3,3	3,0	2,9	2,8	2,7	2,7	2,5	Maximum											
4 - 6 meses	Mínima	3,9	4,3	4,5	4,7	4,3	4,5	4,4	4,3	3,6	4,3	4,3	4,2	4,2	4,1	4,1	4,2	4,0	3,8	3,7	3,6	3,4	3,5	3,5	3,3	3,1	2,6	2,6	2,5	2,5	2,6	2,5	Minimum	4 - 6 months											
	Prom. Pond.	4,2	4,4	4,7	4,8	4,5	4,6	4,6	4,7	4,5	4,5	4,4	4,3	4,2	4,4	4,4	4,4	4,1	4,0	3,8	3,7	3,6	3,5	3,5	3,4	3,2	2,7	2,7	2,6	2,6	2,6	2,6	Average												
	Máxima	4,4	4,5	4,9	4,9	4,7	4,7	4,9	4,8	4,7	4,7	4,7	4,6	4,3	4,5	4,6	4,5	4,3	4,1	3,8	3,8	3,7	3,6	3,6	3,5	3,3	3,0	2,7	2,7	2,7	2,7	2,7	2,6		Maximum										
7 meses - 1 año	Mínima	4,4	4,1	4,1	4,5	4,5	4,6	4,7	3,7	4,7	4,7	4,5	4,3	4,3	4,1	4,1	4,3	4,1	4,0	3,8	3,6	3,5	3,5	3,5	3,4	3,0	2,7	2,7	2,5	2,6	2,6	2,6	2,6	Minimum	7 month - 1 year										
	Prom. Pond.	4,6	4,9	5,0	5,1	4,7	4,9	4,8	4,5	4,8	4,7	4,5	4,4	4,4	4,5	4,6	4,5	4,2	4,0	3,8	3,7	3,6	3,6	3,5	3,5	3,2	2,7	2,7	2,6	2,6	2,6	2,7	2,6	Average											
	Máxima	4,8	5,3	5,3	5,3	5,0	5,3	5,0	4,8	5,3	4,8	4,7	4,4	4,4	4,8	4,8	4,7	4,3	4,1	3,9	3,8	3,6	3,6	3,6	3,6	3,4	3,1	2,7	2,7	2,6	2,7	2,87	2,7	Maximum											
Mayor a 1 - 2 años	Mínima	4,7	4,1	4,1	5,3	4,8	4,7	5,1	4,6	4,9	4,8	4,6	4,2	4,2	4,5	4,2	4,4	4,2	4,0	3,8	3,7	3,5	3,6	3,6	3,4	3,1	2,7	2,7	2,6	2,6	2,6	2,7	2,7	Minimum	More than 1 year										
	Prom. Pond.	5,0	5,2	5,2	5,4	4,9	5,2	5,2	4,9	5,0	4,9	4,6	4,6	4,5	4,7	4,8	4,6	4,3	4,1	3,8	3,8	3,6	3,6	3,6	3,4	3,2	2,9	2,7	2,6	2,7	2,7	2,7	2,7	Average											
	Máxima	5,1	5,2	5,5	5,6	5,3	5,3	5,3	5,3	5,0	4,8	4,9	4,7	4,8	4,8	4,8	4,4	4,2	3,9	3,8	3,7	3,8	3,7	3,6	3,6	3,4	3,1	2,8	2,7	2,7	2,8	2,9	2,7	Maximum											
Mayor de 2 años	Mínima	--	--	--	--	--	--	--	--	--	--	--	--	--	--	--	--	--	--	--	--	--	--	--	--	--	--	--	--	--	--	--	--	--	Minimum	More than 2 years									
	Prom. Pond.	--	--	--	--	--	--	--	--	--	--	--	--	--	--	--	--	--	--	--	--	--	--	--	--	--	--	--	--	--	--	--	--	--	Average										
	Máxima	--	--	--	--	--	--	--	--	--	--	--	--	--	--	--	--	--	--	--	--	--	--	--	--	--	--	--	--	--	--	--	--	--	Maximum										

1/ La información de este cuadro se ha actualizado en la Nota Semanal N° 29 (2 de Agosto de 2018). El calendario anual de publicación de estas estadísticas se presenta en la página vii de esta Nota.

2/ Las cifras incluyen los Certificados de Depósito con Negociación Restringida, los Certificados de Depósito con tasa Variable y los depósitos a plazo.

3/ La tasa de interés promedio mensual corresponde al flujo de las subastas del mes.

Elaboración: Gerencia de Operaciones Monetarias y Estabilidad Financiera - Subgerencia de Operaciones de Política Monetaria

**SITUACIÓN DE ENCAJE DE LAS EMPRESAS BANCARIAS ^{1/} /
BANKS RESERVE REQUIREMENT POSITION ^{1/}**

(Promedio diario en millones de soles y millones de US dólares) / (Daily average in millions of soles and millions of US dollars)

JUNIO 2018 ^{1/} JUNE 2018 ^{1/}	MONEDA NACIONAL / DOMESTIC CURRENCY								MONEDA EXTRANJERA / FOREIGN CURRENCY							
	TOSE 2/	FONDOS DE ENCAJE / RESERVES		EXCEDENTE / (DEFICIT) SURPLUS/DEFICIT		TASA DE ENCAJE (%) RESERVE REQ.RATE (%)		TOSE 2/	ADEUDADO AL EXTERIOR SUJETO A ENCAJE 5/	FONDOS DE ENCAJE / RESERVES		EXCEDENTE / (DEFICIT) SURPLUS/DEFICIT		TASA DE ENCAJE (%) RESERVE REQ.RATE (%)		
		EXIGIBLES / REQUIRED	EFECTIVOS / EFFECTIVE	MONTO / AMOUNT	% DEL TOSE AS A % OF TOSE	EXIGIBLE 3/ REQUIRED 3/	EFECTIVO 4/ EFFECTIVE 4/			EXIGIBLES / REQUIRED	EFECTIVOS / EFFECTIVE	MONTO / AMOUNT	% DEL TOSE AS A % OF TOSE	EXIGIBLE 3/ REQUIRED 3/	EFECTIVO 4/ EFFECTIVE 4/	
CREDITO	39 716,7	1 988,4	2 014,6	26,2	0,1	5,0	5,1	11 769,3	308,0	4 198,5	4 230,5	32,0	0,3	34,8	35,0	
INTERBANK	17 616,1	880,8	890,9	10,1	0,1	5,0	5,1	3 210,9	0,0	1 155,9	1 162,9	7,0	0,2	36,0	36,2	
CITIBANK	3 269,6	163,5	169,1	5,6	0,2	5,0	5,2	418,9	4,5	153,0	157,1	4,0	1,0	36,1	37,1	
SCOTIABANK	22 250,4	1 112,5	1 139,0	26,5	0,1	5,0	5,1	4 984,5	0,3	1 794,6	1 826,4	31,9	0,6	36,0	36,6	
CONTINENTAL	27 972,8	1 401,0	1 416,8	15,8	0,1	5,0	5,1	6 299,3	4,4	2 269,9	2 291,1	21,2	0,3	36,0	36,3	
COMERCIO	1 077,7	53,9	54,3	0,4	0,0	5,0	5,0	95,2	0,0	34,3	35,0	0,8	0,8	36,0	36,8	
FINANCIERO	3 850,2	192,5	194,0	1,5	0,0	5,0	5,0	575,0	0,0	187,6	192,3	4,7	0,8	32,6	33,4	
INTERAMERICANO	5 261,4	516,9	522,4	5,5	0,1	9,8	9,9	1 284,9	0,0	462,6	467,9	5,3	0,4	36,0	36,4	
MIBANCO	7 021,8	351,1	352,8	1,7	0,0	5,0	5,0	180,2	0,0	64,9	67,0	2,1	1,2	36,0	37,2	
GNB PERÚ ^{6/}	2 988,0	149,4	150,6	1,2	0,0	5,0	5,0	309,8	0,0	111,5	112,7	1,2	0,4	36,0	36,4	
FALABELLA PERÚ S.A.	2 966,6	148,3	150,8	2,5	0,1	5,0	5,1	79,6	0,0	28,7	29,0	0,3	0,4	36,0	36,4	
RIPLEY	1 467,5	73,4	73,7	0,3	0,0	5,0	5,0	5,4	0,0	1,9	2,1	0,2	3,5	36,0	39,5	
SANTANDER PERÚ S.A.	1 366,7	68,3	70,4	2,1	0,2	5,0	5,2	504,3	0,0	196,0	199,0	3,1	0,6	38,9	39,5	
AZTECA	319,2	16,0	16,2	0,3	0,1	5,0	5,1	4,6	0,0	1,7	1,9	0,3	5,8	36,0	41,8	
CENCOSUD	694,8	34,7	65,4	30,7	4,4	5,0	9,4	0,8	0,0	0,3	0,5	0,2	23,7	36,0	59,7	
ICBC PERU BANK	138,3	6,9	8,5	1,5	1,1	5,0	6,1	100,3	0,0	36,1	38,0	1,9	1,9	36,0	37,9	
TOTAL	137 978,0	7 157,6	7 289,4	131,8	0,1	5,2	5,3	29 823,0	317,1	10 697,4	10 813,5	116,1	0,4	35,5	35,9	

1/ La información de este cuadro se ha actualizado en la Nota Semanal N° 28 (26 de julio de 2018).

El calendario anual de publicación de estas estadísticas se presenta en la página vii de esta Nota.

2/ Total de obligaciones sujetas a encaje / Liabilities subject to reserve requirements.

En moneda extranjera excluye los adeudados al exterior sujetos a encaje.

Fuente : Reportes de encaje de las empresas bancarias

Elaboración: Gerencia de Operaciones Monetarias y Estabilidad Financiera - Subgerencia de Operaciones de Política Monetaria

3/ Tasa de Encaje Exigible : Relación entre los fondos de encajes exigibles y el TOSE.

4/ Tasa de Encaje Efectivo : Relación entre los fondos de encajes efectivos y el TOSE.

5/ Incluye obligaciones con sucursales del exterior y otras del régimen especial.

6/ Antes HSBC

**SITUACIÓN DE ENCAJE, DEPÓSITOS OVERNIGHT Y LIQUIDEZ POR INSTITUCIÓN EN MONEDA NACIONAL /
RESERVE POSITION, OVERNIGHT DEPOSITS AND LIQUIDITY BY FINANCIAL INSTITUTIONS IN DOMESTIC CURRENCY**

(Miles de soles y porcentajes) / (Thousands of soles and percentages)

Del 1 al 6 de agosto de 2018	ENCAJE MONEDA NACIONAL / RESERVE IN DOMESTIC CURRENCY 1/										DEPOSITOS OVERNIGHT BCRP (PROMEDIO DIARIO) / OVERNIGHT DEPOSITS BCRP (DAILY AVERAGE)	RATIO DE LIQUIDEZ PROMEDIO / LIQUIDITY RATIO AVERAGE (%)
	OBLIGACIONES SUJETAS A ENCAJE / LIABILITIES SUBJECT TO RESERVE REQUIREMENTS				FONDOS DE ENCAJE / RESERVE FUNDS			ENCAJE EXIGIBLE / RESERVE REQUIREMENTS				
	TOSE I 2/ (a)	VAR. ACUM. MES/ MONTHLY VARIATION (%)	Regimen Especial / Special Regime (b)	TOSE II 3/ (c) = (a) + (b)	CAJA / VAULT CASH (f)	CTA. CTE. BCRP / BCRP DEPOSITS (g)	TOTAL (h) = (f) + (g)	EXIGIBLE / REQUIREMENTS	SUPERÁVIT- DÉFICIT/ SUPERAVIT- DEFICIT	ENC. EXIG. / TOSE RESERVE REQUIREMENTS/TOSE (%) 4/		
E. BANCARIAS / COMMERCIAL BANKS	138 428 619	0,0	77 097	138 505 717	4 874 069	4 102 439	8 976 507	6 933 880	2 042 628	5,01	41 667	26,31
CREDITO	38 728 286	-0,9	76 366	38 804 652	1 548 368	914 767	2 463 135	1 943 287	519 848	5,01	0	30,19
INTERBANK	18 150 649	0,3	0	18 150 649	726 026	343 215	1 069 241	907 532	161 709	5,00	0	26,71
CITIBANK	3 237 027	3,3	0	3 237 027	5 896	162 791	168 687	161 851	6 836	5,00	0	53,70
SCOTIABANK PERÚ S.A.A.	22 145 786	1,0	0	22 145 786	652 716	830 768	1 483 484	1 107 289	376 194	5,00	0	13,24
CONTINENTAL	28 933 136	0,8	731	28 933 867	1 157 318	982 359	2 139 677	1 450 542	689 136	5,01	0	25,02
COMERCIO	1 050 846	-1,1	0	1 050 846	29 217	21 612	50 829	52 542	-1 714	5,00	0	27,69
FINANCIERO	3 899 345	-0,5	0	3 899 345	118 741	144 562	263 303	194 967	68 336	5,00	0	19,40
INTERAMERICANO	5 635 637	-3,6	0	5 635 637	164 225	217 483	381 709	283 473	98 236	5,03	0	21,26
MI BANCO	7 050 281	-1,4	0	7 050 281	282 011	40 291	322 302	352 514	-30 212	5,00	0	28,21
GNB PERÚ 7/	2 898 327	0,8	0	2 898 327	19 432	158 621	178 053	144 916	33 137	5,00	0	43,25
FALABELLA PERÚ S.A.	2 931 607	0,1	0	2 931 607	111 769	61 180	172 949	146 580	26 369	5,00	0	35,85
RIPLEY	1 475 361	2,0	0	1 475 361	37 039	58 846	95 886	73 768	22 118	5,00	0	34,81
SANTANDER PERÚ S.A.	1 138 049	-0,5	0	1 138 049	6 214	97 525	103 740	56 902	46 837	5,00	25 000	31,94
AZTECA	320 522	-0,3	0	320 522	12 821	2 229	15 050	16 026	-976	5,00	0	33,26
CENCOSUD	690 107	1,6	0	690 107	2 269	44 924	47 193	34 505	12 688	5,00	16 667	43,89
ICBC PERÚ	143 651	4,5	0	143 651	5	21 265	21 270	7 183	14 087	5,00	0	141,99
NACION	21 173 215	0,3	0	21 173 215	846 929	220 000	1 066 929	1 058 661	8 268	5,00	0	77,67
COFIDE	99 287	0,0	0	99 287	2	5 051	5 053	4 964	89	5,00	5 758	0,00
E. FINANCIERAS / FINANCE COMPANIES	7 531 811	1,0	0	7 531 811	207 445	298 721	506 166	376 591	129 575	5,00	199 733	22,24
CREDISCOTIA FINANCIERA 6/ TFC S.A.	2 748 815	0,4	0	2 748 815	91 514	65 110	156 624	137 441	19 183	5,00	184 667	22,55
COMPARTAMOS FINANCIERA S.A.	585 309	0,0	0	585 309	7 505	71 668	79 173	29 265	49 907	5,00	10 000	35,00
QAPAQ S.A. 8/	1 082 734	0,2	0	1 082 734	21 522	58 209	79 732	54 137	25 595	5,00	0	28,73
FINANCIERA OH!	268 987	-0,3	0	268 987	8 133	6 645	14 778	13 449	1 329	5,00	0	26,22
AMERIKA	459 898	17,8	0	459 898	0	19 908	19 908	22 995	-3 087	5,00	0	15,78
FINANCIERA EFECTIVA	1	0,0	0	1	0	178	178	0	178	5,00	0	0,00
FINANCIERA MAF	426 467	0,3	0	426 467	3 930	34 025	37 956	21 323	16 632	5,00	0	31,46
FINANCIERA PROEMPRESA	0	0,0	0	0	0	10	10	0	10	0,00	0	14,15
CONFIANZA SAA	238 387	0,0	0	238 387	8 542	3 636	12 178	11 919	259	5,00	2 567	23,61
FINANCIERA CREDINKA	1 129 627	-0,9	0	1 129 627	42 635	20 900	63 535	56 481	7 054	5,00	0	14,76
	591 586	0,2	0	591 586	23 663	18 432	42 095	29 579	12 516	5,00	2 500	13,15

1/ Información preliminar. La información de este cuadro se ha actualizado en la Nota Semanal N° 30 (9 de julio de 2018).

Las fechas de actualización de esta información para este año aparecen en la página vii de la presente Nota. Los montos son promedios diarios a la fecha.

2/ El TOSE I comprende a las obligaciones sujetas al régimen general de encaje.

3/ El TOSE II incluye al TOSE I y a las obligaciones sujetas al régimen especial de encaje.

4/ Corresponde al promedio diario del encaje exigible del TOSE del Régimen General como porcentaje de este último.

5/ Preliminar. Promedio ponderado del ratio diario de liquidez. Corresponde a la relación entre activos líquidos y pasivos de corto plazo.

De acuerdo con la Resolución SBS N° 9075-2012, el mínimo es 8%.

6/ Por Resolución SBS N° 14139 se autoriza la conversión del Banco de Trabajo como Crediscotia Financiera S.A.

7/ Antes HSBC

8/ Antes FINANCIERA UNIVERSAL S.A.

Fuente : Circular N° 0023-2018-BCRP, y Resolución SBS N° 9075-2012 (Anexo 15-A).

Elaboración : Gerencia de Operaciones Monetarias y Estabilidad Financiera-Subgerencia de Operaciones de Política Monetaria

**SITUACIÓN DE ENCAJE, DEPÓSITOS OVERNIGHT Y LIQUIDEZ POR INSTITUCIÓN EN MONEDA EXTRANJERA /
RESERVE POSITION, OVERNIGHT DEPOSITS AND LIQUIDITY BY FINANCIAL INSTITUTIONS IN FOREIGN CURRENCY**

(Miles de US dólares y porcentajes) / (Thousands of dollars and percentages)

Del 1 al 6 de agosto de 2018	ENCAJE MONEDA EXTRANJERA / RESERVE IN FOREIGN CURRENCY 1/												DEPOSITOS OVERNIGHT BCRP (PROMEDIO DIARIO) / OVERNIGHT DEPOSITS BCRP (DAILY AVERAGE)	RATIO DE LIQUIDEZ PROMEDIO / LIQUIDITY RATIO AVERAGE (%)
	OBLIGACIONES SUJETAS A ENCAJE / LIABILITIES SUBJECT TO RESERVE REQUIREMENTS						FONDOS DE ENCAJE / RESERVE FUNDS			ENCAJE EXIGIBLE / RESERVE REQUIREMENTS				
	TOSE I (a)	VAR. ACUM. MES/ MONTHLY VARIATION (%)	Adeudados al Exterior de corto plazo / Short term foreign loans (b)	TOSE II (c) = (a) + (b)	Otras obligaciones del Régimen Especial / Another Obligations (d)	TOSE III 2/ (e) = (c) + (d)	CAJA / VAULT CASH (f)	CTA. CTE. BCRP / BCRP DEPOSITS (g)	TOTAL (h) = (f) + (g)	EXIGIBLE / REQUIREMENTS	SUPERÁVIT- DÉFICIT / SUPERAVIT- DEFICIT	ENCAJE EXIGIBLE / TOSE RESERVE REQUIREMENTS/ TOSE (%) 3/		
E. BANCARIAS / COMMERCIAL BANKS	29 669 130	0,2	220 887	29 890 017	49 927	29 939 944	1 467 735	11 518 187	12 985 922	10 437 034	2 548 888	34,86	258 373	48,26
CREDITO	11 505 041	-0,4	5 836	11 510 877	48 813	11 559 690	694 730	3 846 131	4 540 861	3 971 243	569 618	34,35	0	43,55
INTERBANK	3 560 741	-1,7	0	3 560 741	0	3 560 741	273 545	1 407 476	1 681 021	1 246 259	434 762	35,00	0	64,87
CITIBANK	397 643	-2,5	0	397 643	0	397 643	3 370	381 895	385 264	139 175	246 089	35,00	0	100,29
SCOTIABANK PERÚ S.A.A.	4 516 601	-2,1	215 050	4 731 651	312	4 731 962	111 821	1 982 037	2 093 858	1 688 491	405 367	35,68	70 000	41,20
CONTINENTAL	6 334 384	3,8	0	6 334 384	803	6 335 186	202 962	2 535 365	2 738 328	2 217 436	520 892	35,00	0	47,26
COMERCIO	92 052	0,6	0	92 052	0	92 052	5 329	37 575	42 904	32 218	10 685	35,00	0	60,47
FINANCIERO	571 787	1,2	0	571 787	0	571 787	98 907	123 460	222 366	185 932	36 434	32,52	0	34,70
INTERAMERICANO	1 364 559	4,5	0	1 364 559	0	1 364 559	31 660	668 302	699 962	477 596	222 366	35,00	0	55,73
MI BANCO	162 940	-0,4	0	162 940	0	162 940	31 536	28 128	59 664	57 029	2 635	35,00	122 957	132,71
GNB PERÚ 6/	315 147	0,0	0	315 147	0	315 147	3 516	117 461	120 976	110 301	10 675	35,00	0	42,51
FALABELLA PERÚ S.A.	76 621	-0,2	0	76 621	0	76 621	6 693	31 606	38 299	26 817	11 481	35,00	35 000	166,81
RIPLEY	5 261	-2,6	0	5 261	0	5 261	1 245	842	2 087	1 841	246	35,00	5 417	627,50
SANTANDER PERÚ S.A.	683 031	-4,1	0	683 031	0	683 031	944	325 955	326 899	253 532	73 367	37,12	25 000	51,10
AZTECA	4 499	-1,7	0	4 499	0	4 499	1 440	594	2 034	1 575	459	35,00	0	70,53
CENCOSUD	1 169	76,2	0	1 169	0	1 169	38	409	447	409	38	35,00	0	208,32
ICBC PERÚ	77 656	-3,7	0	77 656	0	77 656	0	30 953	30 953	27 179	3 773	35,00	0	66,71
NACION	723 134	1,1	0	723 134	0	723 134	24 632	41 818	66 450	65 082	1 368	9,00	87 333	109,67
COFIDE	3 110	0,0	0	3 110	0	3 110	0	1 117	1 117	1 089	28	35,00	206 467	0,00
E. FINANCIERAS / FINANCE COMPANIES	93 435	-0,1	0	93 435	0	93 435	7 377	37 495	44 873	31 356	13 517	33,56	61 675	102,35
CREDISCIOTIA FINANCIERA 5/	48 338	-0,1	0	48 338	0	48 338	3 280	15 574	18 854	16 918	1 936	35,00	31 883	139,92
TFC S.A.	22 196	-0,6	0	22 196	0	22 196	359	13 030	13 388	7 768	5 620	35,00	0	37,76
COMPARTAMOS FINANCIERA S.A.	1 216	0,0	0	1 216	0	1 216	274	158	432	425	7	35,00	2 142	394,26
QAPAQ S.A. 7/	916	-0,1	0	916	0	916	283	221	504	321	184	35,00	0	69,95
FINANCIERA OH!	0	0,0	0	0	0	0	0	0	0	0	0	0,00	0	0,00
AMERIKA	0	0,0	0	0	0,00	0	0,00	10	10	0	10	0,00	0	0,00
FINANCIERA MAF	0	0,0	0	0	0,00	0	0,00	8	8	0	8	0,00	0	35,60
FINANCIERA PROEMPRESA	2 347	1,0	0	2 347	0,00	2 347	467,69	519	987	821	166	35,00	800	106,88
CONFIANZA S.A.A.	9 707	0,3	0,00	9 707	0,00	9 707	1 434,57	1 232	2 667	2 166	501	22,31	19 917	342,48
FINANCIERA CREDINKA	8 717	0,7	0,00	8 717	0,00	8 717	1 278,66	6 743	8 022	2 936	5 086	33,68	6 933	288,81

1/ Información preliminar. La información de este cuadro se ha actualizado en la Nota Semanal N° 30 (9 de julio de 2018).

Las fechas de actualización de esta información para este año aparecen en la página vii de la presente Nota. Los montos son promedios diarios a la fecha.

2/ El TOSE I comprende a las obligaciones sujetas al régimen general diferentes de créditos del exterior. En el TOSE II se añaden los créditos con plazos iguales o menores a 2 años y en el TOSE III se incluyen otras obligaciones sujetas al régimen especial.

3/ Corresponde al promedio diario del encaje exigible del TOSE I como porcentaje de este último.

4/ Preliminar. Promedio ponderado del ratio diario de liquidez. Corresponde a la relación entre activos líquidos y pasivos de corto plazo.

De acuerdo con la Resolución SBS N° 9075-2012, el mínimo es 20%.

5/ Por Resolución SBS N° 14139 se autoriza la conversión del Banco de Trabajo como Crediscotia Financiera S.A.

6/ Antes HSBC

7/ Antes FINANCIERA UNIVERSAL S.A.

Fuente: Circular N° 024-2018-BCRP y Resolución SBS N°9075-2012 (Anexo 15-A).

Elaboración: Gerencia de Operaciones Monetarias y Estabilidad Financiera-Subgerencia de Operaciones de Política Monetaria

**SITUACIÓN DE ENCAJE DE LAS EMPRESAS BANCARIAS /
RESERVE POSITION OF COMMERCIAL BANKS**

(Promedio diario en millones de soles y millones de US dólares) / (Daily average in millions of soles and millions of US dollars)

PERIODO	MONEDA NACIONAL DOMESTIC CURRENCY								MONEDA EXTRANJERA FOREIGN CURRENCY								PERIOD
	TOSE 2/	FONDOS DE ENCAJE RESERVES		EXCEDENTE/(DEFICIT) SURPLUS/(DEFICIT)		TASA DE ENCAJE 3/ RESERVE REQUIREMENTS RATE (%)		TOSE 2/	ADEUDADO AL EXTERIOR SUJETO A ENCAJE 4/	FONDOS DE ENCAJE RESERVES		EXCEDENTE/(DEFICIT) SURPLUS/(DEFICIT)		TASA DE ENCAJE 3/ RESERVE REQUIREMENTS RATE (%)			
		EXIGIBLES REQUIRED	EFFECTIVOS EFFECTIVE	MONTO AMOUNT	% DEL TOSE 2/ AS A % OF TOSE	EXIGIBLE REQUIRED	EFFECTIVO EFFECTIVE			EXIGIBLE REQUIRED	EFFECTIVOS EFFECTIVE	MONTO AMOUNT	% DEL TOSE 2/ AS A % OF TOSE	EXIGIBLE REQUIRED	EFFECTIVO EFFECTIVE		
2016																	2016
Ene.	101 785,9	6 788,0	7 044,4	256,4	0,3	6,7	6,9	33 163,3	255,5	12 088,1	12 202,2	114,0	0,3	36,2	36,5	Jan.	
Mar.	102 183,6	6 669,1	6 799,4	130,3	0,1	6,5	6,7	33 477,9	339,4	12 334,0	12 552,0	218,0	0,6	36,5	37,1	Mar.	
Jun.	104 305,7	6 836,9	6 991,7	154,8	0,1	6,6	6,7	31 966,5	297,9	11 363,2	11 473,7	110,5	0,3	35,2	35,6	Jun.	
Set.	112 329,0	7 324,1	7 494,8	170,7	0,2	6,5	6,7	30 419,8	123,7	10 312,2	10 436,0	123,8	0,4	33,8	34,2	Sep.	
Dic.	114 570,2	7 511,1	7 698,3	187,2	0,2	6,6	6,7	30 391,7	144,9	10 358,9	10 495,1	136,2	0,4	33,9	34,4	Dec.	
2017																2017	
Ene.	114 797,8	6 932,4	7 034,8	102,4	0,1	6,0	6,1	30 945,5	139,8	10 651,2	10 744,2	93,1	0,3	34,3	34,6	Jan.	
Feb.	115 405,1	6 928,5	7 032,3	103,8	0,1	6,0	6,1	31 155,3	164,6	11 012,7	11 093,7	81,0	0,3	35,2	35,4	Feb.	
Mar.	117 543,3	7 069,8	7 168,0	98,2	0,1	6,0	6,1	31 171,7	233,8	11 163,0	11 251,7	88,7	0,3	35,5	35,8	Mar.	
Abr.	120 008,6	6 309,6	6 670,4	360,8	0,3	5,3	5,6	30 931,4	240,8	11 065,5	11 184,7	119,3	0,4	35,5	35,9	Apr.	
May.	119 611,3	6 182,3	6 303,2	120,9	0,1	5,2	5,3	30 743,9	226,4	10 896,9	10 965,2	68,3	0,2	35,2	35,4	May	
Jun.	120 032,2	6 092,0	6 277,2	185,3	0,2	5,1	5,2	30 758,4	275,8	11 087,8	11 265,7	177,9	0,6	35,7	36,3	Jun.	
Jul.	120 389,3	6 027,1	6 182,5	155,4	0,1	5,0	5,1	30 296,2	169,1	10 972,2	11 091,6	119,4	0,4	36,0	36,4	Jul.	
Ago.	122 897,7	6 147,2	6 257,1	109,9	0,1	5,0	5,1	29 675,1	162,7	10 754,2	10 846,9	92,6	0,3	36,0	36,4	Aug.	
Set.	127 182,1	6 360,8	6 503,2	142,4	0,1	5,0	5,1	28 976,8	417,9	10 712,1	10 884,2	172,1	0,6	36,4	37,0	Sep.	
Oct.	130 556,9	6 534,8	6 652,2	117,4	0,1	5,0	5,1	29 243,2	263,9	10 756,7	10 856,5	99,8	0,3	36,5	36,8	Oct.	
Nov.	131 565,3	6 580,0	6 655,0	75,0	0,1	5,0	5,1	29 675,0	194,5	10 878,9	10 956,0	77,1	0,3	36,4	36,7	Nov.	
Dic.	134 670,1	6 735,0	6 930,1	195,1	0,1	5,0	5,1	30 143,8	251,3	11 110,6	11 242,6	132,0	0,4	36,6	37,0	Dec.	
2018																2018	
Ene.	135 323,5	6 795,5	6 904,8	109,4	0,1	5,0	5,1	30 781,5	188,5	11 235,1	11 355,3	120,2	0,4	36,3	36,7	Jan.	
Feb.	136 963,0	6 849,2	6 934,8	85,6	0,1	5,0	5,1	30 530,1	127,9	10 952,9	11 038,0	85,1	0,3	35,7	36,0	Feb.	
Mar.	135 776,4	6 790,3	7 890,1	125,8	0,8	5,0	5,8	30 235,5	139,2	10 736,5	10 849,0	111,8	0,4	35,3	35,7	Mar.	
Abr.	134 392,0	6 726,1	6 838,2	112,0	0,1	5,0	5,1	29 625,1	228,8	10 471,6	10 588,2	116,6	0,4	35,1	35,5	Apr.	
May.	137 851,1	6 906,5	7 022,3	115,8	0,1	5,0	5,1	29 663,7	353,1	10 643,6	10 729,9	86,3	0,3	35,5	35,7	May	
Jun.	137 978,0	7 157,6	7 289,4	131,8	0,1	5,2	5,3	29 823,0	317,1	10 697,4	10 813,5	116,1	0,4	35,5	35,9	Jun.	

1/ La información de este cuadro se ha actualizado en la Nota Semanal N° 28 (26 de julio de 2018). El calendario anual de publicación de estas estadísticas presenta en la página vii de esta Nota.

2/ Total de Obligaciones Sujetas a Encaje / *Liabilities subject to reserve requirements*. En moneda extranjera excluye los adeudados al exterior sujetos a encaje. A partir de abril de 2004, las obligaciones por adeudados a bancos y organismos financieros del exterior están sujetos a encaje.

3/ Tasa de Encaje Exigible: Relación entre los fondos de encaje exigibles y el TOSE.

Tasa de Encaje Efectivo: Relación entre los fondos de encaje efectivos y el TOSE.

4/ Hasta octubre 2004 equivale al exceso de adeudados a entidades financieras del exterior sobre el nivel promedio de dichas obligaciones en febrero de 2004. A partir de noviembre 2004 equivale al total de adeudados a entidades financieras del exterior. Incluye obligaciones con sucursales del exterior y otras del régimen especial.

Fuente: Reportes de encaje de las empresas bancarias.

Elaboración: Gerencia de Operaciones Monetarias y Estabilidad Financiera - Subgerencia de Operaciones de Política Monetaria

TASAS DE INTERÉS ACTIVAS PROMEDIO DE LAS EMPRESAS BANCARIAS POR MODALIDAD /
AVERAGE LENDING INTEREST RATES OF COMMERCIAL BANKS BY TYPE OF CREDIT

(% en términos efectivos anuales)^{1/ 2/} / (% annual effective rates)^{1/ 2/}

	MONEDA NACIONAL / DOMESTIC CURRENCY									MONEDA EXTRANJERA / FOREIGN CURRENCY													
	CORPORATIVAS, GRANDES Y MEDIANAS EMPRESAS			PEQUEÑA Y MICROEMPRESA SMALL BUSINESS			CONSUMO CONSUMPTION			HIPOTECARIO MORTGAGE	PROMEDIO ESTRUCTURA CONSTANTE/ FIX-WEIGHED AVERAGE 3/	CORPORATIVAS, GRANDES Y MEDIANAS EMPRESAS			PEQUEÑA Y MICROEMPRESA SMALL BUSINESS			CONSUMO CONSUMPTION			HIPOTECARIO MORTGAGE	PROMEDIO ESTRUCTURA CONSTANTE/ FIX-WEIGHED AVERAGE 3/	
	Préstamos Loans		Tarjeta de Crédito / Credit Card	Préstamos Loans		Tarjeta de Crédito / Credit Card	Préstamos Loans		Tarjeta de Crédito / Credit Card			Préstamos Loans		Tarjeta de Crédito / Credit Card	Préstamos Loans		Tarjeta de Crédito / Credit Card	Préstamos Loans		Tarjeta de Crédito / Credit Card			
	Hasta 360 d./ Up to 360 days	Más de 360 d./ More than 360 days		Hasta 360 d./ Up to 360 days	Más de 360 d./ More than 360 days		Hasta 360 d./ Up to 360 days	Más de 360 d./ More than 360 days				Hasta 360 d./ Up to 360 days	Más de 360 d./ More than 360 days		Hasta 360 d./ Up to 360 days	Más de 360 d./ More than 360 days		Hasta 360 d./ Up to 360 days					Más de 360 d./ More than 360 days
2015																				2015			
Dic.	7,2	7,9	30,9	22,8	41,4	44,5	19,3	9,0	18,5	4,9	6,3	10,1	14,1	32,0	10,8	10,9	8,2	8,2	Dec.				
2016																			2016				
Ene.	7,3	7,9	31,9	23,0	41,5	45,1	19,2	9,0	18,6	5,3	6,4	10,4	14,0	32,0	10,2	10,9	8,2	8,2	Jan.				
Feb.	7,3	7,9	32,4	23,1	41,9	45,3	19,0	8,9	18,6	5,2	6,3	10,0	13,7	32,2	10,2	10,8	8,1	8,2	Feb.				
Mar.	7,4	8,0	32,8	23,0	41,9	45,5	18,9	8,9	18,6	4,8	6,3	8,9	13,9	32,2	10,3	10,8	8,1	8,1	Mar.				
Abr.	7,5	8,0	33,1	23,0	41,8	45,9	18,8	8,9	18,6	4,6	6,3	10,0	13,3	32,2	10,1	10,7	8,1	8,1	Apr.				
May.	7,5	8,1	33,3	23,1	42,0	46,3	18,8	8,9	18,6	4,5	6,3	12,3	12,9	32,4	10,3	10,7	8,1	8,1	May.				
Jun.	7,6	8,1	33,4	23,1	42,4	46,4	18,7	8,9	18,7	4,5	6,2	12,0	12,9	32,7	10,5	10,6	8,0	8,1	Jun.				
Jul.	7,7	8,1	32,4	23,1	42,3	46,6	18,6	8,9	18,7	4,9	6,2	10,8	12,2	32,6	10,6	10,5	8,0	8,1	Jul.				
Ago.	7,7	8,1	33,4	23,2	42,3	45,9	18,6	8,9	18,7	4,8	6,2	10,3	11,9	32,7	10,4	10,4	8,0	8,1	Aug.				
Set.	7,7	8,1	33,0	23,3	43,7	45,0	18,6	8,9	18,9	4,7	6,1	10,2	11,5	34,1	11,2	10,3	8,0	8,1	Sep.				
Oct.	7,6	8,2	33,0	23,4	45,0	44,6	18,5	8,9	19,1	4,6	6,0	9,6	11,3	34,1	11,6	10,2	7,9	8,0	Oct.				
Nov.	7,5	8,2	32,8	23,4	45,4	44,0	18,6	8,9	19,2	4,5	6,0	10,3	11,3	34,0	11,8	10,2	7,9	8,0	Nov.				
Dic.	7,4	8,3	31,5	23,5	45,4	45,1	18,6	8,9	19,1	4,5	6,0	9,5	11,2	34,1	11,8	10,0	7,8	8,0	Dec.				
2017																			2017				
Ene.	7,6	8,3	32,1	23,6	45,5	44,9	18,6	8,9	19,2	4,5	5,9	9,2	11,1	34,1	12,5	10,0	7,8	7,9	Jan.				
Feb.	7,5	8,3	32,2	23,6	45,4	44,5	18,7	8,9	19,1	4,4	5,9	8,8	11,0	34,2	11,8	9,9	7,8	7,9	Feb.				
Mar.	7,4	8,4	32,3	23,7	45,3	44,8	18,7	8,9	19,1	4,3	5,8	8,3	11,2	34,0	10,8	9,8	7,7	7,8	Mar.				
Abr.	7,4	8,4	32,5	23,6	45,5	44,9	18,7	8,9	19,1	4,3	5,8	8,9	11,6	34,0	8,3	9,8	7,7	7,9	Apr.				
May.	7,3	8,5	32,8	23,6	45,3	44,6	18,6	8,9	19,1	4,2	5,8	9,9	11,7	33,9	7,9	9,7	7,7	7,9	May.				
Jun.	7,2	8,5	34,3	23,5	45,5	44,4	18,5	8,9	19,1	4,2	5,8	9,9	11,5	33,8	8,3	9,6	7,7	7,9	Jun.				
Jul.	7,1	8,4	34,7	23,5	44,0	45,4	18,5	8,8	18,8	3,9	5,7	9,5	11,1	33,8	8,1	9,6	7,6	7,8	Jul.				
Ago.	6,8	8,4	34,3	23,4	44,0	45,0	18,4	8,8	18,8	3,7	5,7	10,0	11,2	33,6	8,1	9,6	7,6	7,9	Aug.				
Set.	6,7	8,4	34,0	23,4	44,1	44,8	18,4	8,8	18,7	3,8	5,7	9,0	10,7	33,6	7,9	9,5	7,6	7,8	Sep.				
Oct.	6,5	8,4	33,8	23,3	44,1	44,8	18,3	8,8	18,7	3,8	5,7	8,8	10,3	33,5	8,1	9,4	7,5	7,7	Oct.				
Nov.	6,4	8,4	33,5	23,1	44,1	45,4	18,2	8,7	18,6	3,9	5,7	8,1	9,9	33,4	7,9	9,4	7,5	7,7	Nov.				
Dic.	6,1	8,4	33,5	23,1	43,7	47,0	18,2	8,7	18,5	3,9	5,6	6,9	9,4	33,3	8,1	9,3	7,5	7,6	Dec.				
2018																			2018				
Ene.	6,1	8,3	34,0	23,0	43,9	47,2	18,1	8,7	18,5	4,0	5,5	6,8	8,8	33,2	10,4	9,2	7,5	7,6	Jan.				
Feb.	6,0	8,3	34,5	22,9	43,7	46,9	18,0	8,6	18,4	4,2	5,5	6,8	8,5	33,2	9,9	9,2	7,4	7,6	Feb.				
Mar.	5,9	8,3	34,9	22,8	41,2	47,7	17,9	8,6	17,9	4,3	5,5	7,6	8,7	33,2	10,4	9,1	7,4	7,6	Mar.				
Abr.	5,8	8,2	34,8	22,7	37,5	48,0	17,9	8,5	17,2	4,3	5,5	8,7	8,8	34,0	9,7	9,1	7,3	7,7	Apr.				
May.	5,6	8,2	34,7	22,5	37,6	46,4	17,9	8,5	17,2	4,4	5,5	8,8	8,9	34,9	9,0	9,0	7,3	7,8	May.				
Jun.	5,6	8,1	34,3	22,4	37,4	46,3	17,8	8,4	17,1	4,5	5,5	9,0	9,2	34,9	8,2	9,0	7,3	7,9	Jun.				
Jul.	5,7	8,1	34,5	22,3	37,2	46,5	17,7	8,3	17,0	4,7	5,5	8,9	9,1	35,0	8,0	8,9	7,2	7,9	Jul.				
Ago. 1-7	5,8	8,1	34,4	22,2	37,8	46,2	17,6	8,3	17,1	4,8	5,5	8,7	9,5	35,4	7,6	8,9	7,2	7,9	Aug. 1-7				

1/ La información de este cuadro se ha actualizado en la Nota Semanal N° 30 (9 de agosto de 2018).

2/ Tasas de interés promedio ponderado en el período, construidas a partir de los saldos diarios de colocaciones.

3/ Promedio construido sobre la estructura de participación de los siete grandes rubros de colocaciones (corporativos, grandes empresas, medianas empresas, pequeñas empresas, microempresa, consumo e hipotecario) de las empresas bancarias en agosto de 2010.

Fuente: Superintendencia de Banca, Seguros y AFP - Reporte 6-A.

Elaboración: Gerencia de Operaciones Monetarias y Estabilidad Financiera - Subgerencia de Operaciones de Política Monetaria

TASAS DE INTERÉS ACTIVAS PROMEDIO DE LAS CAJAS MUNICIPALES DE AHORRO Y CRÉDITO POR MODALIDAD /
AVERAGE LENDING INTEREST RATES OF MUNICIPAL CREDIT AND SAVINGS INSTITUTIONS BY TYPE OF CREDIT

(% en términos efectivos anuales)^{1/ 2/} / (% annual effective rates)^{1/ 2/}

	MONEDA NACIONAL / DOMESTIC CURRENCY										MONEDA EXTRANJERA / FOREIGN CURRENCY								
	CORPORATIVAS, GRANDES Y MEDIANAS EMPRESAS WHOLESALE BANKING		PEQUEÑA Y MICROEMPRESA SMALL BUSINESS		CONSUMO/ CONSUMPTION		HIPOTECARIO/ MORTGAGE	PROMEDIO ESTRUCTURA CONSTANTE/ FIX-WEIGHED AVERAGE 3/	CORPORATIVAS, GRANDES Y MEDIANAS EMPRESAS WHOLESALE BANKING		PEQUEÑA Y MICROEMPRESA SMALL BUSINESS		CONSUMO/ CONSUMPTION		HIPOTECARIO/ MORTGAGE	PROMEDIO ESTRUCTURA CONSTANTE/ FIX-WEIGHED AVERAGE 3/			
	Préstamos Loans		Préstamos Loans		Tarjeta de Crédito / Credit Card	Préstamos Loans			Préstamos Loans		Tarjeta de Crédito / Credit Card	Préstamos Loans		Tarjeta de Crédito / Credit Card			Préstamos Loans		
	Hasta 360 d./ Up to 360 days	Más de 360 d./ More than 360 days	Hasta 360 d./ Up to 360 days	Más de 360 d./ More than 360 days		Hasta 360 d./ Up to 360 days	Más de 360 d./ More than 360 days	Hasta 360 d./ Up to 360 days	Más de 360 d./ More than 360 days	Hasta 360 d./ Up to 360 days		Más de 360 d./ More than 360 days	Hasta 360 d./ Up to 360 days		Más de 360 d./ More than 360 days				
2016																		2016	
Ene.	16,1	15,7	38,1	29,3	-	75,3	29,3	13,6	23,0	12,8	14,1	23,4	16,2	-	16,7	14,4	11,7	10,9 Jan.	
Feb.	16,3	16,1	38,1	29,3	-	75,2	29,0	13,6	23,0	14,2	14,1	23,3	16,0	-	16,3	14,6	11,7	10,9 Feb.	
Mar.	16,1	15,7	38,1	29,3	-	75,4	28,9	13,5	22,9	14,5	14,1	24,3	16,0	-	15,7	14,5	11,7	10,8 Mar.	
Abr.	15,9	15,7	38,4	29,3	-	75,1	28,8	13,5	22,9	13,8	14,2	21,2	16,0	-	15,9	14,5	11,7	10,7 Apr.	
May.	15,9	15,6	38,5	29,3	-	74,8	28,5	13,5	22,8	13,2	14,3	21,1	15,7	-	15,8	14,4	11,7	11,2 May	
Jun.	16,2	15,6	38,3	29,2	-	74,7	28,4	13,5	22,8	13,3	14,3	21,0	16,1	-	16,5	14,3	11,7	11,3 Jun.	
Jul.	16,1	15,6	38,2	29,2	-	74,1	28,2	13,5	22,7	13,0	14,2	20,6	16,1	-	16,5	14,3	11,7	11,3 Jul.	
Ago.	16,0	15,6	38,1	29,1	-	72,8	28,1	13,5	22,6	15,3	14,3	22,1	16,1	-	15,4	14,4	11,7	11,5 Aug.	
Set.	17,2	15,6	38,0	29,0	-	72,1	27,9	13,5	22,6	15,1	14,3	23,4	16,2	-	14,3	14,4	11,7	11,4 Sep.	
Oct.	17,1	15,6	37,8	28,9	-	71,7	27,8	13,6	22,5	15,3	14,3	23,6	16,2	-	14,9	14,3	11,7	11,4 Oct.	
Nov.	18,5	15,2	36,1	27,8	-	70,1	25,4	13,0	21,4	15,4	14,2	24,1	15,9	-	17,5	13,7	11,7	11,3 Nov.	
Dic.	17,9	15,2	37,4	28,6	-	69,5	27,3	13,6	22,2	15,5	13,9	24,3	16,2	-	16,4	14,3	11,7	12,2 Dec.	
2017																		2017	
Ene.	16,2	15,0	37,1	28,6	-	69,3	27,0	13,6	21,8	14,9	14,2	23,7	16,2	-	15,9	14,3	11,7	12,3 Jan.	
Feb.	16,3	15,0	37,2	28,5	-	69,1	26,8	13,6	21,8	14,7	14,2	23,1	16,2	-	15,9	14,2	11,7	12,3 Feb.	
Mar.	16,8	15,0	37,2	28,5	-	68,9	26,7	13,6	21,7	14,9	14,2	23,6	16,2	-	16,2	14,1	11,7	12,3 Mar.	
Abr.	16,4	15,0	37,3	28,4	-	68,5	27,3	13,6	21,9	14,6	14,1	23,4	16,3	-	18,3	14,1	11,7	12,3 Apr.	
May.	16,3	13,7	34,8	28,5	-	68,5	27,5	13,6	21,5	15,4	14,3	24,5	16,3	-	17,5	14,1	11,7	12,4 May	
Jun.	16,1	15,1	37,2	28,4	-	67,4	28,1	13,6	22,4	15,7	14,2	24,2	16,4	-	18,2	14,3	11,8	12,4 Jun.	
Jul.	16,2	15,1	37,0	28,3	-	66,8	28,6	13,6	22,5	15,6	14,2	25,0	16,5	-	17,1	14,4	11,8	12,2 Jul.	
Ago.	16,3	15,2	37,0	29,0	-	63,9	29,6	13,6	22,4	14,4	14,1	24,6	16,4	-	17,6	14,6	11,7	12,2 Aug.	
Set.	16,1	15,2	37,0	28,2	-	66,2	30,5	13,6	23,1	13,2	14,1	22,3	16,5	-	17,5	14,6	11,8	12,2 Sep.	
Oct.	16,8	15,2	36,9	28,2	-	66,2	30,8	13,6	23,2	13,9	14,1	23,5	16,6	-	17,1	14,4	11,8	12,2 Oct.	
Nov.	16,5	15,2	36,8	28,2	-	66,2	30,9	13,6	23,2	14,2	14,0	23,2	16,6	-	15,9	14,3	11,8	12,1 Nov.	
Dic.	15,6	15,2	36,8	28,1	-	65,4	30,7	13,6	23,1	13,6	13,8	21,4	16,6	-	16,4	14,4	11,8	12,1 Dec.	
2018																		2018	
Ene.	16,2	15,3	36,8	28,1	-	65,7	30,6	13,7	23,1	13,7	13,8	21,8	16,4	-	15,4	14,5	11,8	12,0 Jan.	
Feb.	16,8	15,3	36,9	28,2	-	65,4	30,5	13,7	23,1	13,6	13,9	22,1	16,2	-	16,3	14,5	11,8	12,0 Feb.	
Mar.	16,8	15,3	37,0	28,1	-	65,1	30,3	13,7	23,0	13,6	13,7	21,5	16,5	-	16,1	14,6	11,8	12,0 Mar.	
Abr.	16,4	15,2	37,2	28,1	-	64,8	30,0	13,7	22,8	13,7	13,5	20,9	16,4	-	16,6	14,8	11,7	11,7 Apr.	
May.	17,5	15,3	37,3	28,1	-	64,7	29,7	13,7	22,7	13,5	13,0	23,1	16,4	-	16,7	14,8	11,7	11,7 May	
Jun.	16,3	15,3	37,4	28,1	-	64,6	29,4	13,7	22,6	16,0	12,9	21,8	16,5	-	16,0	14,8	11,7	11,8 Jun.	

1/ La información de este cuadro se ha actualizado en la Nota Semanal N° 27 (19 de julio de 2018). Las fechas de actualización de esta información para este año aparecen en la página vii de la presente Nota.

2/ Tasas de interés promedio ponderado en el período, construidas a partir de los saldos diarios de colocaciones.

3/ Promedio construido sobre la estructura de participación de los siete grandes rubros de colocaciones (corporativos, grandes empresas, medianas empresas, pequeñas empresas, microempresa, consumo e hipotecario) de las Cajas Municipales de Ahorros y Créditos.

Fuente: Superintendencia de Banca y Seguros - Reporte 6-A.

Elaboración: Gerencia de Operaciones Monetarias y Estabilidad Financiera - Subgerencia de Operaciones de Política Monetaria

TASAS DE INTERÉS ACTIVAS PROMEDIO DE LAS CAJAS RURALES DE AHORRO Y CRÉDITO POR MODALIDAD /
AVERAGE LENDING INTEREST RATES OF RURAL CREDIT AND SAVINGS INSTITUTIONS BY TYPE OF CREDIT

(% en términos efectivos anuales)^{1/ 2/} / (% annual effective rates)^{1/ 2/}

	MONEDA NACIONAL / DOMESTIC CURRENCY										MONEDA EXTRANJERA / FOREIGN CURRENCY										
	CORPORATIVAS, GRANDES Y MEDIANAS EMPRESAS WHOLESALE BANKING		PEQUEÑA y MICROEMPRESA SMALL BUSINESS		CONSUMO/ CONSUMPTION		HIPOTECARIO/ MORTGAGE	PROMEDIO ESTRUCTURA CONSTANTE/ FIX-WEIGHED AVERAGE 3/	CORPORATIVAS, GRANDES Y MEDIANAS EMPRESAS WHOLESALE BANKING		PEQUEÑA y MICROEMPRESA SMALL BUSINESS		CONSUMO/ CONSUMPTION		HIPOTECARIO/ MORTGAGE	PROMEDIO ESTRUCTURA CONSTANTE/ FIX-WEIGHED AVERAGE 3/					
	Préstamos Loans		Préstamos Loans		Tarjeta de Crédito / Credit Card	Préstamos Loans			Préstamos Loans		Préstamos Loans		Tarjeta de Crédito / Credit Card	Préstamos Loans							
	Hasta 360 d./ Up to 360 days	Más de 360 d./ More than 360 days	Hasta 360 d./ Up to 360 days	Más de 360 d./ More than 360 days		Hasta 360 d./ Up to 360 days	Más de 360 d./ More than 360 days	Hasta 360 d./ Up to 360 days	Más de 360 d./ More than 360 days	Hasta 360 d./ Up to 360 days	Más de 360 d./ More than 360 days	Hasta 360 d./ Up to 360 days		Más de 360 d./ More than 360 days							
2016																		2016			
Ene.	14,2	16,8	41,7	35,2	-	39,7	31,1	-	19,3	15,0	14,7	-	18,1	-	-	22,6	-	6,2 Jan.			
Feb.	14,4	17,0	41,5	35,1	-	40,3	31,4	-	21,1	15,0	14,4	-	18,1	-	-	23,4	-	6,2 Feb.			
Mar.	14,6	17,2	41,5	35,1	-	41,1	31,4	-	21,1	15,0	14,1	-	18,4	-	-	24,5	-	6,3 Mar.			
Abr.	11,9	17,8	40,9	34,6	-	40,5	31,9	-	20,9	15,0	14,0	18,0	18,6	-	-	27,9	-	6,5 Apr.			
May.	13,6	16,9	41,6	35,3	-	41,0	31,8	-	21,2	15,0	14,0	18,0	18,5	-	-	28,1	-	6,6 May			
Jun.	13,6	16,2	40,0	33,4	-	49,8	35,6	14,4	24,8	-	9,4	12,0	20,0	-	-	10,1	10,9	7,3 Jun.			
Jul.	13,1	16,1	39,8	33,3	-	49,7	35,6	14,9	24,8	-	10,5	12,0	20,0	-	-	10,3	10,9	7,5 Jul.			
Ago.	13,0	15,3	40,0	33,3	-	49,4	35,6	14,9	24,8	6,5	10,3	12,0	20,3	-	-	10,3	10,9	9,0 Aug.			
Set.	14,0	15,2	40,2	33,1	-	49,3	35,5	14,9	24,7	6,7	11,8	12,0	19,8	-	-	10,3	10,8	9,3 Sep.			
Oct.	13,3	15,0	40,1	33,1	-	49,3	35,4	14,9	23,5	6,7	11,8	-	15,0	-	-	10,3	10,8	9,1 Oct.			
Nov.	13,0	15,2	40,3	32,9	-	49,1	35,3	11,3	23,2	7,0	11,8	-	15,0	-	-	10,3	10,7	9,0 Nov.			
Dic.	13,6	15,1	40,7	32,8	-	49,0	35,4	11,9	23,4	10,0	11,8	-	15,0	-	-	10,3	10,7	7,6 Dec.			
2017																		2017			
Ene.	13,9	14,2	40,8	32,6	-	49,4	35,5	12,2	21,8	10,2	11,7	-	14,9	-	-	10,2	10,7	7,6 Jan.			
Feb.	11,6	14,6	40,8	32,6	-	49,9	36,0	13,3	24,9	10,7	11,0	-	14,9	-	-	10,4	11,4	7,6 Feb.			
Mar.	11,4	13,6	41,3	32,6	-	50,3	36,3	12,4	24,7	10,9	11,0	-	14,9	-	-	10,4	11,4	10,0 Mar.			
Abr.	11,0	13,7	41,6	32,6	-	50,1	36,3	13,3	24,9	10,8	11,1	19,0	11,2	-	-	28,1	10,9	11,0 Apr.			
May.	10,7	13,4	41,7	32,4	-	49,8	36,1	13,4	24,8	10,8	11,1	19,0	11,2	-	-	17,7	10,9	10,4 May			
Jun.	14,4	13,4	44,0	33,1	-	50,1	36,6	14,9	24,4	11,4	11,1	19,0	11,2	-	-	17,6	10,7	10,3 Jun.			
Jul.	14,6	13,1	44,2	32,9	-	49,7	36,4	15,4	24,3	11,3	11,1	19,0	11,2	-	-	13,4	10,7	9,6 Jul.			
Ago.	13,6	13,0	44,0	32,9	-	49,6	36,4	15,8	23,4	11,4	12,3	19,0	11,4	-	-	13,3	10,7	9,9 Aug.			
Set.	13,4	12,9	43,8	32,6	-	50,3	36,4	15,9	23,4	11,4	12,2	18,5	11,3	-	-	13,1	10,7	10,0 Sep.			
Oct.	13,9	12,9	43,5	32,3	-	50,6	36,3	16,0	23,4	11,4	12,2	18,2	11,8	-	-	13,3	10,6	9,9 Oct.			
Nov.	14,0	12,9	43,1	32,0	-	51,0	36,1	15,8	23,2	13,9	12,1	18,4	11,9	-	-	13,4	10,6	9,9 Nov.			
Dic.	14,0	12,6	43,1	31,8	-	51,0	36,0	15,5	23,1	13,6	11,9	18,4	14,7	-	-	13,5	10,6	10,1 Dec.			
2018																		2018			
Ene.	14,3	12,6	43,2	31,6	-	51,2	36,0	15,4	23,1	12,3	11,9	19,9	14,4	-	-	13,4	11,0	10,1 Jan.			
Feb.	14,6	12,6	42,8	31,5	-	51,3	35,9	15,0	23,1	11,3	11,7	18,3	14,1	-	-	13,3	11,0	10,0 Feb.			
Mar.	14,3	12,6	42,7	31,4	-	51,3	35,9	15,0	23,0	11,3	11,7	18,3	14,1	-	-	13,0	11,0	10,0 Mar.			
Abr.	14,7	12,5	42,7	31,4	-	51,4	35,9	14,1	22,9	11,6	11,9	19,6	14,1	-	-	12,0	11,0	9,6 Apr.			
May.	14,0	12,5	42,4	31,4	-	50,8	35,9	13,8	22,8	15,3	12,0	15,9	14,1	-	-	10,2	11,0	9,7 May			
Jun.	12,3	13,2	42,5	31,3	-	50,4	35,8	14,1	22,9	7,9	11,9	13,3	14,2	-	-	8,1	11,0	9,6 Jun.			

1/ La información de este cuadro se ha actualizado en la Nota Semanal N° 27 (19 de julio de 2018). Las fechas de actualización de esta información para este año aparecen en la página vii de la presente Nota.

2/ Tasas de interés promedio ponderado en el período, construidas a partir de los saldos diarios de colocaciones.

3/ Promedio construido sobre la estructura de participación de los siete grandes rubros de colocaciones (corporativos, grandes empresas, medianas empresas, pequeñas empresas, microempresa, consumo e hipotecario) de las Cajas Rurales de Ahorros y Créditos.

Fuente: Superintendencia de Banca y Seguros - Reporte 6-A.

Elaboración: Gerencia de Operaciones Monetarias y Estabilidad Financiera - Subgerencia de Operaciones de Política Monetaria

**TASAS ACTIVAS PROMEDIO EN MONEDA NACIONAL Y EXTRANJERA /
AVERAGE INTEREST RATES IN DOMESTIC AND FOREIGN CURRENCY**

(% en términos efectivos anuales)^{1/} / (% annual effective rates)^{1/}

PROMEDIO ÚLTIMOS 30 DÍAS ÚTILES AL 6 agosto 2018/ AVERAGE, LAST 30 BUSINESS DAYS ON August 6 2018	MONEDA NACIONAL / DOMESTIC CURRENCY										MONEDA EXTRANJERA / FOREIGN CURRENCY									
	CORPORATIVOS CORPORATE		GRANDES EMPRESAS/ BIG COMPANIES		MEDIANAS EMPRESAS/ MEDIUM ENTERPRISES		CONSUMO/ CONSUMPTION			HIPOTECARIO/ MORTGAGE	CORPORATIVOS CORPORATE		GRANDES EMPRESAS/ BIG COMPANIES		MEDIANAS EMPRESAS/ MEDIUM ENTERPRISES		CONSUMO/ CONSUMER			HIPOTECARIO/ MORTGAGE
	PRÉSTAMOS / LOANS		PRÉSTAMOS / LOANS		PRÉSTAMOS / LOANS		PRÉSTAMOS / LOANS 2/				PRÉSTAMOS / LOANS		PRÉSTAMOS / LOANS		PRÉSTAMOS / LOANS		PRÉSTAMOS / LOANS 2/			
	Promedio Average 3/	Más de 360 días More than 360 days	Promedio Average 3/	Más de 360 días More than 360 days	Promedio Average 3/	Más de 360 días More than 360 days	Promedio Average 3/	Tarjetas de Crédito/ Credit Cards	Más de 360 días More than 360 days		Promedio Average 3/	Más de 360 días More than 360 days	Promedio Average 3/	Más de 360 días More than 360 days	Promedio Average 3/	Más de 360 días More than 360 days	Promedio Average 3/	Tarjetas de Crédito/ Credit Cards	Más de 360 días More than 360 days	
EMPRESAS BANCARIAS	4,12	5,78	6,26	5,75	9,40	10,35	41,45	47,28	20,04	7,39	3,68	4,25	5,45	5,50	7,04	7,01	34,21	35,51	8,52	5,90
CRÉDITO	4,08	5,97	5,91	5,47	9,33	11,59	31,62	37,19	15,57	7,20	3,76	4,26	5,51	5,97	6,58	6,22	30,14	30,70	8,75	6,02
INTERBANK	4,20	-	5,76	6,38	8,33	12,49	43,29	46,52	19,08	7,22	4,17	5,98	5,69	4,92	6,69	6,81	47,46	48,48	9,46	6,02
CITIBANK	4,46	-	5,64	-	4,82	-	-	-	-	-	3,49	-	2,67	-	2,67	-	-	-	-	-
SCOTIABANK	4,58	5,39	5,55	6,23	9,67	10,27	26,46	30,62	15,55	7,36	2,68	-	4,21	4,14	6,88	6,07	34,14	36,51	7,37	5,81
BBVA CONTINENTAL	3,61	6,35	6,84	5,43	10,06	9,12	37,56	50,19	16,17	7,04	3,13	3,96	5,67	4,06	7,61	7,22	34,95	36,92	9,52	5,65
COMERCIO	9,00	-	8,22	-	10,19	10,00	16,20	22,07	16,19	10,00	6,48	-	7,47	-	10,28	-	21,23	22,92	10,00	-
FINANCIERO	7,01	-	8,35	-	8,27	11,51	40,19	41,40	37,33	9,51	4,10	-	6,86	-	7,19	7,82	38,17	38,30	11,86	-
BANBIF	4,86	-	7,35	8,78	8,99	7,74	20,00	30,00	15,78	8,22	4,59	6,40	6,84	7,12	7,64	8,76	18,50	30,00	8,58	8,23
MIBANCO	-	-	-	-	15,69	15,00	52,18	-	41,21	15,24	-	-	-	-	11,50	11,13	-	-	-	-
GNB PERÚ	5,32	-	8,32	-	7,23	10,34	31,94	33,95	14,98	8,19	-	-	5,95	-	7,57	-	51,68	51,68	-	-
FALABELLA	-	-	-	-	-	-	53,22	53,24	13,77	-	-	-	-	-	-	-	-	-	-	-
RIPLEY	-	-	-	-	-	-	65,17	74,01	29,45	-	-	-	-	-	-	-	-	-	-	-
SANTANDER	5,32	5,80	7,18	-	5,86	10,90	-	-	-	-	4,64	-	5,74	6,82	8,06	8,84	-	-	-	-
AZTECA	-	-	-	-	-	-	144,56	151,08	140,23	-	-	-	-	-	-	-	-	-	-	-
CENCOSUD	-	-	-	-	-	-	82,65	82,65	-	-	-	-	-	-	-	-	-	-	-	-
ICBC	4,38	-	-	-	-	-	-	-	-	-	2,97	-	4,22	-	-	-	-	-	-	-
EMPRESAS FINANCIERAS	12,00	12,00	13,99	13,99	17,59	16,80	61,49	71,63	48,18	12,91	-	-	-	-	10,22	10,58	11,42	-	-	-
CREDISCOTIA	-	-	-	-	33,92	33,63	51,78	61,57	46,34	-	-	-	-	-	26,00	26,00	-	-	-	-
TFC	-	-	-	-	18,71	19,90	35,68	-	35,31	14,22	-	-	-	-	8,00	8,00	13,00	-	-	-
COMPARTAMOS	-	-	-	-	133,97	-	41,07	-	39,90	-	-	-	-	-	-	-	-	-	-	-
CONFIANZA	-	-	-	-	21,74	26,60	32,87	-	30,60	-	-	-	-	-	-	-	-	-	-	-
QAPAQ	-	-	-	-	20,82	-	82,21	-	83,07	-	-	-	-	-	-	-	-	-	-	-
OHI	-	-	-	-	-	-	68,36	73,78	37,46	-	-	-	-	-	-	-	-	-	-	-
EFFECTIVA	-	-	-	-	-	-	79,19	-	76,75	9,83	-	-	-	-	-	-	-	-	-	-
AMERIKA	-	-	-	-	-	-	-	-	-	-	-	-	-	-	-	-	-	-	-	-
MITSUMI AUTO FINANCE	-	-	13,99	13,99	21,28	21,20	18,41	-	-	-	-	-	-	-	14,07	16,57	11,33	-	-	-
PROEMPRESA	-	-	-	-	-	-	48,74	-	45,26	-	-	-	-	-	-	-	-	-	-	-
CREDINKA	12,00	12,00	-	-	12,24	12,24	38,00	-	36,69	-	-	-	-	-	-	-	-	-	-	-

PROMEDIO /
AVERAGE 4/

FTAMN
20,35

FTAMEX
7,81

La información de este cuadro se ha actualizado en la Nota Semanal N° 30 (9 de agosto del 2018).

La información sobre tasas de interés para la pequeña empresa y microempresa esta disponible en la versión electrónica de la Nota Semanal, en www.bcrp.gob.pe

1/ Promedio de las operaciones realizadas en los últimos 30 días. Información procesada por la SBS con la información remitida diariamente por las empresas bancarias y financieras a través del Reporte 6. Estas tasas tienen carácter referencial.

2/ Préstamo no revolvente de libre disponibilidad

3/ Se refiere a todas las operaciones por tipo de crédito

4/ La FTAMN y la FTAMEX son las tasas activas de mercado promedio ponderado de las operaciones de las empresas bancarias, de los últimos 30 días útiles en moneda nacional y en moneda extranjera, respectivamente.

Fuente: Superintendencia de Banca, Seguros y AFP

Elaboración: Gerencia de Operaciones Monetarias y Estabilidad Financiera - Subgerencia de Operaciones de Política Monetaria

**PAGOS A TRAVÉS DEL SISTEMA LBTR, SISTEMA DE LIQUIDACIÓN MULTIBANCARIA DE VALORES Y CÁMARA DE COMPENSACIÓN ELECTRÓNICA /
PAYMENTS THROUGH THE RTGS SYSTEM, MULTIBANK SECURITIES SETTLEMENT SYSTEM AND ELECTRONIC CLEARING HOUSE**

(Millones de soles)^{1/} / (Millions of soles)^{1/}

	2016		2017				2018							
	PROMEDIO MENSUAL / MONTHLY AVERAGE		May.	Jun.	Jul.	PROMEDIO MENSUAL / MONTHLY AVERAGE		May.	Jun.	Jul.	Ago. 07		PROMEDIO MENSUAL / MONTHLY AVERAGE	
	Ene - Dic.					Ene - Jul.	Ene - Dic.						Ene - Jul.	
I. Moneda nacional													I. Domestic currency	
<u>Sistema LBTR</u>													<u>RTGS System</u>	
- Monto 2/	169 091	195 136	178 971	192 237	173 248	175 058	283 352	218 944	235 284	48 323		231 301	- Amount 2/	
- Número (en miles)	43	50	45	46	45	44	56	49	53	11		51	- Number (in Thousands)	
<u>Sistema LMV</u>													<u>MSS System</u>	
- Monto 3/	2 432	4 817	5 378	4 590	4 978	5 860	7 256	4 067	4 927	1 121		6 940	- Amount 3/	
- Número (en miles)	9	9	7	6	9	10	9	7	8	1		8	- Number (in Thousands)	
<u>Cámara de Compensación Electrónica</u>													<u>Electronic Clearing House</u>	
1. Cheques													1. Checks	
- Monto	7 256	7 119	5 692	6 407	6 672	6 350	6 382	5 623	6 498	1 283		6 133	- Amount	
- Número (en miles)	371	373	306	320	327	317	318	251	285	65		282	- Number (in Thousands)	
2. Transferencias de Crédito 4/													2. Credit Transfer 4/	
- Monto	7 597	8 292	7 575	9 092	7 742	7 980	10 036	9 247	11 027	2 227		9 556	- Amount	
- Número (en miles)	1 078	1 392	1 292	1 612	1 286	1 340	1 793	1 653	2 054	418		1 677	- Number (in Thousands)	
II. Moneda extranjera 5/													II. Foreign currency 5/	
<u>Sistema LBTR</u>													<u>RTGS System</u>	
- Monto 2/	93 647	92 923	87 419	80 696	88 520	92 077	152 131	115 166	107 634	23 768		122 505	- Amount 2/	
- Número (en miles)	24	27	24	25	25	25	32	28	29	6		29	- Number (in Thousands)	
<u>Sistema LMV</u>													<u>MSS System</u>	
- Monto 3/	286	247	340	226	344	358	257	323	215	49		412	- Amount 3/	
- Número (en miles)	2	2	2	2	2	3	3	2	2	0		3	- Number (in Thousands)	
<u>Cámara de Compensación Electrónica</u>													<u>Electronic Clearing House</u>	
1. Cheques													1. Checks	
- Monto	3 103	3 491	2 705	2 646	3 099	2 864	2 944	2 708	2 882	593		2 721	- Amount	
- Número (en miles)	107	101	85	88	91	88	88	72	80	18		79	- Number (in Thousands)	
2. Transferencias de Crédito 4/													2. Credit Transfer 4/	
- Monto	2 301	2 495	2 295	2 476	2 313	2 323	2 764	2 505	2 815	599		2 577	- Amount	
- Número (en miles)	130	150	134	150	137	138	163	146	173	39		154	- Number (in Thousands)	

1/ La información de este cuadro se ha actualizado en la Nota Semanal N°30 (09 de agosto de 2018).

2 / Transferencias interbancarias propias (incluyendo al Banco de la Nación y al resto de instituciones financieras) y por cuenta de clientes mediante las cuentas corrientes que mantienen en el BCRP.

3 / Corresponde a los pagos en el Sistema de Liquidación Multibancaria de Valores.

4 / Son transferencias de bajo valor de clientes a través de la Cámara de Compensación Electrónica.

5 / El tipo de cambio utilizado es el compra-venta promedio bancario.

Elaboración: Gerencia de Operaciones Monetarias y Estabilidad Financiera-Subgerencia del Sistema de Pagos.

**CÁMARA DE COMPENSACIÓN ELECTRÓNICA: CHEQUES RECIBIDOS Y RECHAZADOS A NIVEL NACIONAL /
ELECTRONIC CLEARING HOUSE: CHECKS RECEIVED AND REFUSED NATIONWIDE**

(Millones de soles)^{1/} / (Millions of soles)^{1/}

	2016		2017				2018							
	PROMEDIO MENSUAL / MONTHLY AVERAGE		May.	Jun.	Jul.	PROMEDIO MENSUAL / MONTHLY AVERAGE		May.	Jun.	Jul.	Ago. 07		PROMEDIO MENSUAL / MONTHLY AVERAGE	
	Ene - Dic.					Ene - Jul.	Ene - Dic.						Ene - Jul.	
I. CHEQUES EN SOLES													I. CHECKS IN SOLES	
1. Cheques Recibidos													1. Checks Received	
a. Monto	7 256		7 119	5 692	6 407	6 672	6 472	6 382	5 623	6 498	1 283		6 133	
b. Número (En miles)	371		373	306	320	327	327	318	251	285	65		282	
c. Monto Promedio (a / b) (miles de Soles por cheque)	20		19	19	20	20	20	20	22	23	20		22	
2. Cheques Rechazados													2. Checks Refused	
a. Monto	57		47	44	43	46	48	59	48	52	13		58	
b. Número (En miles)	12		12	11	11	11	11	9	7	8	2		9	
c. Monto Promedio (a / b) (miles de Soles por cheque)	5		4	4	4	4	4	7	7	6	6		7	
II. CHEQUES EN US\$ DÓLARES 2/													II. CHECKS IN US\$ DOLLAR 2/	
1. Cheques Recibidos													1. Checks Received	
a. Monto	3 103		3 491	2 705	2 646	3 099	2 955	2 944	2 708	2 882	593		2 721	
b. Número (En miles)	107		101	85	88	91	91	88	72	80	18		79	
c. Monto Promedio (a / b) (miles de Soles por cheque)	29		34	32	30	34	33	33	38	36	34		34	
2. Cheques Rechazados													2. Checks Refused	
a. Monto	26		32	38	26	28	26	29	22	26	7		24	
b. Número (En miles)	1		1	1	1	1	1	1	1	1	0		1	
c. Monto Promedio (a / b) (miles de Soles por cheque)	25		34	50	29	29	29	35	33	32	46		32	

1/ La información de este cuadro se ha actualizado en la Nota Semanal N°30 (09 de agosto de 2018).

Elaboración: Gerencia de Operaciones Monetarias y Estabilidad Financiera-Subgerencia del Sistema de Pagos.

CÁMARA DE COMPENSACIÓN ELECTRÓNICA: CHEQUES RECIBIDOS Y RECHAZADOS, Y TRANSFERENCIAS DE CRÉDITO EN MONEDA NACIONAL A NIVEL NACIONAL ^{1/} /
ELECTRONIC CLEARING HOUSE: CHECKS RECEIVED AND REFUSED, AND TRANSFERS OF CREDIT IN DOMESTIC CURRENCY NATIONWIDE ^{1/}

MONEDA NACIONAL (Miles de Soles) DOMESTIC CURRENCY (Thousands of Soles)												
Agosto 07 August 07	CHEQUES RECIBIDOS CHECKS RECEIVED				CHEQUES RECHAZADOS CHECKS REFUSED				TRANSFERENCIAS DE CRÉDITO CREDIT TRANSFER			
	NÚMERO NUMBER	%	MONTO AMOUNT	%	NÚMERO NUMBER	%	MONTO AMOUNT	%	NÚMERO NUMBER	%	MONTO AMOUNT	%
INSTITUCIONES / INSTITUTIONS												
Crédito	14 603	22,5	226 859	17,7	648	32,8	7 362	57,7	88 578	21,2	437 538	19,6
Interbank	4 910	7,6	144 584	11,3	132	6,7	371	2,9	61 058	14,6	157 373	7,1
Citibank	559	0,9	17 313	1,3	6	0,3	2	0,0	45 323	10,8	97 723	4,4
Scotiabank	11 045	17,0	192 793	15,0	216	10,9	965	7,6	34 326	8,2	195 252	8,8
Continental	11 839	18,2	166 476	13,0	638	32,3	3 102	24,3	84 354	20,2	384 538	17,3
Comercio	628	1,0	6 455	0,5	37	1,9	3	0,0	356	0,1	4 785	0,2
Financiero	794	1,2	18 697	1,5	86	4,4	147	1,2	1 549	0,4	23 593	1,1
Interamericano	2 920	4,5	70 473	5,5	54	2,7	277	2,2	13 078	3,1	65 844	3,0
Mibanco	142	0,2	6 522	0,5	14	0,7	78	0,6	466	0,1	14 083	0,6
GNB	236	0,4	5 333	0,4	18	0,9	129	1,0	1 147	0,3	10 035	0,5
Falabella	56	0,1	2 695	0,2	-	0,0	-	0,0	1 908	0,5	7 747	0,3
Ripley	-	0,0	-	0,0	-	0,0	-	0,0	332	0,1	4 459	0,2
Santander	76	0,1	426	0,0	-	0,0	-	0,0	474	0,1	10 483	0,5
Azteca	-	0,0	-	0,0	-	0,0	-	0,0	24	0,0	73	0,0
Agrobanco	-	0,0	-	0,0	-	0,0	-	0,0	-	0,0	-	0,0
ICBC	-	0,0	-	0,0	-	0,0	-	0,0	6	0,0	221	0,0
Crediscotia Financiera	-	0,0	-	0,0	-	0,0	-	0,0	202	0,0	3 136	0,1
Compartamos Financiera	-	0,0	-	0,0	-	0,0	-	0,0	67	0,0	1 500	0,1
Financiera TFC	-	0,0	-	0,0	-	0,0	-	0,0	6	0,0	109	0,0
CMAC Metropolitana	-	0,0	-	0,0	-	0,0	-	0,0	190	0,0	3 135	0,1
CMAC Piura	-	0,0	-	0,0	33	1,7	95	0,7	303	0,1	13 582	0,6
CMAC Trujillo	-	0,0	-	0,0	38	1,9	33	0,3	131	0,0	6 854	0,3
CMAC Sullana	-	0,0	-	0,0	1	0,1	0	0,0	399	0,1	13 568	0,6
CMAC Arequipa	-	0,0	-	0,0	30	1,5	29	0,2	225	0,1	13 340	0,6
CMAC Cuzco	-	0,0	-	0,0	1	0,1	0	0,0	419	0,1	10 088	0,5
CMAC Huancayo	-	0,0	-	0,0	2	0,1	0	0,0	595	0,1	14 508	0,7
CMAC Tacna	-	0,0	-	0,0	2	0,1	0	0,0	-	0,0	-	0,0
CMAC Maynas	-	0,0	-	0,0	-	0,0	-	0,0	-	0,0	-	0,0
CMAC Ica	-	0,0	-	0,0	-	0,0	-	0,0	51	0,0	1 132	0,1
Banco de la Nación	17 082	26,3	424 340	33,1	19	1,0	169	1,3	82 513	19,7	732 122	32,9
BCRP	5	0,0	307	0,0	-	0,0	-	0,0	142	0,0	678	0,0
TOTAL	64 895	100,0	1 283 273	100,0	1 975	100,0	12 763	100,0	418 222	100,0	2 227 498	100,0

1/ La información de este cuadro se ha actualizado en la Nota Semanal N°30 (09 de agosto de 2018).

Elaboración: Gerencia de Operaciones Monetarias y Estabilidad Financiera-Subgerencia del Sistema de Pagos.

CÁMARA DE COMPENSACIÓN ELECTRÓNICA: CHEQUES RECIBIDOS Y RECHAZADOS, Y TRANSFERENCIAS DE CRÉDITO EN MONEDA EXTRANJERA A NIVEL NACIONAL ^{1/} /
ELECTRONIC CLEARING HOUSE: CHECKS RECEIVED AND REFUSED, AND TRANSFERS OF CREDIT IN FOREIGN CURRENCY NATIONWIDE ^{1/}

Agosto 07 August 07	MONEDA EXTRANJERA (Miles de US\$ Dólares) FOREIGN CURRENCY (Thousands of US\$ Dollars)											
	CHEQUES RECIBIDOS CHECKS RECEIVED				CHEQUES RECHAZADOS CHECKS REFUSED				TRANSFERENCIAS DE CRÉDITO CREDIT TRANSFER			
	NÚMERO NUMBER	%	MONTO AMOUNT	%	NÚMERO NUMBER	%	MONTO AMOUNT	%	NÚMERO NUMBER	%	MONTO AMOUNT	%
INSTITUCIONES / INSTITUTIONS												
Crédito	6 652	38,0	55 984	30,8	56	36,6	924	42,9	14 161	36,7	66 652	36,4
Interbank	1 392	8,0	21 830	12,0	14	9,2	836	38,8	5 555	14,4	17 973	9,8
Citibank	148	0,8	707	0,4	8	5,2	4	0,2	2 450	6,4	13 294	7,3
Scotiabank	3 785	21,6	51 853	28,6	14	9,2	122	5,7	4 111	10,7	19 954	10,9
Continental	3 508	20,0	31 558	17,4	56	36,6	249	11,6	10 071	26,1	44 431	24,3
Comercio	50	0,3	700	0,4	-	0,0	-	0,0	33	0,1	334	0,2
Financiero	309	1,8	2 884	1,6	-	0,0	-	0,0	326	0,8	4 587	2,5
Interamericano	1 443	8,2	10 601	5,8	4	2,6	18	0,8	1 137	2,9	8 326	4,5
Mibanco	62	0,4	1 752	1,0	1	0,7	0	0,0	81	0,2	1 524	0,8
GNB	78	0,4	1 651	0,9	-	0,0	-	0,0	99	0,3	828	0,5
Falabella	9	0,1	116	0,1	-	0,0	-	0,0	37	0,1	287	0,2
Ripley	-	0,0	-	0,0	-	0,0	-	0,0	2	0,0	3	0,0
Santander	34	0,2	304	0,2	-	0,0	-	0,0	109	0,3	1 150	0,6
Azteca	-	0,0	-	0,0	-	0,0	-	0,0	-	0,0	-	0,0
Agrobanco	-	0,0	-	0,0	-	0,0	-	0,0	-	0,0	-	0,0
ICBC	-	0,0	-	0,0	-	0,0	-	0,0	11	0,0	23	0,0
Crediscotia Financiera	-	0,0	-	0,0	-	0,0	-	0,0	4	0,0	8	0,0
Compartamos Financiera	-	0,0	-	0,0	-	0,0	-	0,0	2	0,0	1	0,0
Financiera TFC	-	0,0	-	0,0	-	0,0	-	0,0	2	0,0	19	0,0
CMAC Metropolitana	-	0,0	-	0,0	-	0,0	-	0,0	6	0,0	32	0,0
CMAC Piura	-	0,0	-	0,0	-	0,0	-	0,0	49	0,1	1 145	0,6
CMAC Trujillo	-	0,0	-	0,0	-	0,0	-	0,0	6	0,0	79	0,0
CMAC Sullana	-	0,0	-	0,0	-	0,0	-	0,0	26	0,1	654	0,4
CMAC Arequipa	-	0,0	-	0,0	-	0,0	-	0,0	23	0,1	519	0,3
CMAC Cuzco	-	0,0	-	0,0	-	0,0	-	0,0	29	0,1	678	0,4
CMAC Huancayo	-	0,0	-	0,0	-	0,0	-	0,0	13	0,0	373	0,2
CMAC Tacna	-	0,0	-	0,0	-	0,0	-	0,0	-	0,0	-	0,0
CMAC Maynas	-	0,0	-	0,0	-	0,0	-	0,0	-	0,0	-	0,0
CMAC Ica	-	0,0	-	0,0	-	0,0	-	0,0	6	0,0	60	0,0
Banco de la Nación	32	0,2	1 553	0,9	-	0,0	-	0,0	196	0,5	241	0,1
BCRP	-	0,0	-	0,0	-	0,0	-	0,0	-	0,0	-	0,0
TOTAL	17 502	100,0	181 493	100,0	153	100,0	2 153	100,0	38 545	100,0	183 174	100,0

1/ La información de este cuadro se ha actualizado en la Nota Semanal N°30 (09 de agosto de 2018).

Elaboración: Gerencia de Operaciones Monetarias y Estabilidad Financiera-Subgerencia del Sistema de Pagos.

**SISTEMA LBTR: TRANSFERENCIAS EN MONEDA NACIONAL Y MONEDA EXTRANJERA /
RTGS SYSTEM: TRANSFERS IN DOMESTIC AND FOREIGN CURRENCY**

(Millones de soles) / (Millions of soles)

INSTITUCIONES / INSTITUTIONS	PROMEDIO MENSUAL 2010 / 2010 MONTHLY AVERAGE								JULIO / JULY 2018											
	MONEDA NACIONAL DOMESTIC CURRENCY				MONEDA EXTRANJERA FOREIGN CURRENCY				VOLUMEN TOTAL TOTAL VOLUME	VOLUMEN TOTAL I TOTAL VOLUME I	MONEDA NACIONAL DOMESTIC CURRENCY				MONEDA EXTRANJERA FOREIGN CURRENCY				VOLUMEN TOTAL TOTAL VOLUME	VOLUMEN TOTAL I TOTAL VOLUME I
	NÚMERO NUMBER	%	MONTO AMOUNT	%	NÚMERO NUMBER	%	MONTO 2/ AMOUNT	%			NÚMERO NUMBER	%	MONTO AMOUNT	%	NÚMERO NUMBER	%	MONTO 2/ AMOUNT	%		
Crédito	4 681	17,9	27 756	24,5	4 434	23,6	15 197	20,3	9 114	9 189	8 288	15,6	39 570	16,8	7 007	24,3	20 512	19,1	15 295	15 583
Interbank	3 235	12,3	12 683	11,2	2 309	12,3	9 975	13,3	5 544	5 591	5 206	9,8	21 192	9,0	3 091	10,7	11 834	11,0	8 297	8 444
Citibank	1 566	6,0	10 447	9,2	1 455	7,7	5 946	7,9	3 021	3 080	3 981	7,5	17 535	7,5	1 965	6,8	11 127	10,3	5 946	6 130
Scotiabank	4 332	16,5	13 615	12,0	3 241	17,1	11 269	15,1	7 572	7 985	7 441	14,0	34 654	14,7	4 609	16,0	19 589	18,2	12 050	12 637
Continental	4 299	16,4	27 000	23,8	3 224	17,2	13 348	17,8	7 523	7 592	9 558	17,9	47 274	20,1	5 028	17,4	18 525	17,2	14 586	14 843
Comercio	356	1,4	383	0,3	181	1,0	466	0,6	538	538	281	0,5	1 347	0,6	88	0,3	30	0,0	369	369
Financiero	702	2,7	2 655	2,3	683	3,6	2 616	3,5	1 384	1 384	1 622	3,0	3 361	1,4	816	2,8	1 310	1,2	2 438	2 438
Interamericano	1 067	4,1	1 868	1,6	803	4,3	1 659	2,2	1 870	1 870	3 666	6,9	21 281	9,0	2 388	8,3	9 318	8,7	6 054	6 054
Mibanco	346	1,3	1 489	1,3	237	1,3	2 146	2,9	583	583	1 371	2,6	7 442	3,2	261	0,9	985	0,9	1 632	1 632
GNB	860	3,3	4 114	3,6	765	4,1	4 314	5,8	1 624	1 624	1 167	2,2	3 146	1,3	629	2,2	1 461	1,4	1 796	1 813
Falabella	276	1,1	1 518	1,3	104	0,6	819	1,1	380	380	599	1,1	2 982	1,3	105	0,4	423	0,4	704	704
Ripley	199	0,8	394	0,3	155	0,8	433	0,6	354	354	223	0,4	833	0,4	165	0,6	540	0,5	388	388
Santander	459	1,8	2 955	2,6	551	2,9	3 090	4,1	1 011	1 011	1 444	2,7	8 353	3,5	1 258	4,4	6 993	6,5	2 702	2 728
Azteca	128	0,5	39	0,0	32	0,2	14	0,0	160	160	250	0,5	947	0,4	42	0,1	10	0,0	292	292
Cencosud	0	0,0	0	0,0	0	0,0	0	0,0	0	0	320	0,6	1 442	0,6	11	0,0	5	0,0	331	331
ICBC	0	0,0	0	0,0	0	0,0	0	0,0	0	0	110	0,2	446	0,2	117	0,4	830	0,8	227	227
Crediscotia	264	1,0	1 253	1,1	171	0,9	1 216	1,6	435	435	385	0,7	3 409	1,4	75	0,3	357	0,3	460	460
COFIDE	255	1,0	425	0,4	76	0,4	560	0,7	332	332	431	0,8	1 254	0,5	74	0,3	433	0,4	505	505
Banco de la Nación	2 804	10,7	3 747	3,3	197	1,0	1 588	2,1	3 001	3 001	4 899	9,2	7 131	3,0	195	0,7	365	0,3	5 094	5 094
CAVALI	0	0,0	0	0,0	0	0,0	0	0,0	0	740	177	0,3	2 112	0,9	0	0,0	0	0,0	177	1 721
Otros / Other 3/	370	1,4	1 028	0,9	204	1,1	170	0,2	573	573	1 871	3,5	9 574	4,1	911	3,2	2 986	2,8	2 782	2 836
TOTAL	26 197	100,0	113 368	100,0	18 821	100,0	74 822	100,0	45 018	46 421	53 290	100,0	235 284	100,0	28 835	100,0	107 634	100,0	82 125	85 229

Nota: Volumen Total comprende el número de órdenes de transferencia realizadas electrónicamente y vía facsímil o carta. Volumen Total I incluye además las transferencias derivadas de la Liquidación Multibancaria de Valores en el Sistema LBTR.

1/ La información de este cuadro se ha actualizado en la Nota Semanal N°29 (02 de agosto de 2018).

2/ El tipo de cambio utilizado es el compra-venta promedio bancario.

3/ Incluye Empresas Financieras, Cajas Municipales y Cajas Rurales.

Elaboración: Gerencia de Operaciones Monetarias y Estabilidad Financiera-Subgerencia del Sistema de Pagos.

**MEDIOS DE PAGO DISTINTOS AL EFECTIVO, CAJEROS Y BANCA VIRTUAL: VALOR DE LAS OPERACIONES EN MONEDA NACIONAL A NIVEL NACIONAL /
CASHLESS PAYMENT INSTRUMENTS, AUTOMATIC TELLER MACHINES, AND VIRTUAL BANKING: VALUE OF OPERATIONS IN DOMESTIC CURRENCY NATIONWIDE**

(Millones de soles)^{1/} / (Millions of soles)^{1/}

	2016	2017					2018				
	PROMEDIO MENSUAL / MONTHLY AVERAGE	Abr.	May.	Jun.	PROMEDIO MENSUAL / MONTHLY AVERAGE		Abr.	May.	Jun.	PROMEDIO MENSUAL / MONTHLY AVERAGE	
					Ene - Jun.	Ene - Dic.					
Cheques	19 383	16 075	18 355	16 700	17 599	17 524	15 968	17 255	15 581	16 470	Checks
- Cobrados en Ventanilla	8 436	6 879	7 692	7 603	7 470	7 777	6 599	7 702	7 212	7 329	- Cashed Checks at the Bank
- Depositados en Cuenta	3 691	3 191	3 544	3 405	3 414	3 275	3 019	3 171	2 746	3 069	- Deposited Checks at the Bank
- Compensados en la CCE	7 256	6 004	7 119	5 692	6 716	6 472	6 350	6 382	5 623	6 072	- Processed at the ECH ^{2/}
Tarjetas de Débito	22 514	20 971	22 137	21 565	21 987	23 169	24 829	25 311	24 310	24 764	Debit Cards
- Retiro de Efectivo	21 254	19 730	20 859	20 348	20 740	21 841	23 349	23 767	22 826	23 259	- Cash Withdraw
- Pagos	1 260	1 240	1 278	1 217	1 247	1 328	1 479	1 544	1 484	1 504	- Payments
Tarjetas de Crédito	4 332	3 951	4 245	4 137	4 156	4 206	4 445	4 604	4 306	4 315	Credit Cards
- Retiro de Efectivo	1 162	967	1 032	999	1 048	1 040	1 034	1 043	1 001	1 030	- Cash Withdraw
- Pagos	3 170	2 984	3 213	3 139	3 108	3 166	3 411	3 561	3 306	3 285	- Payments
Transferencias de Crédito	53 495	51 086	56 649	54 223	54 141	61 237	74 894	77 893	69 341	74 679	Credit Transfers
- En la misma entidad	45 898	44 235	48 357	46 647	46 624	52 764	65 778	67 857	60 093	65 367	- Processed at the Bank
- Por Compensación en la CCE	7 597	6 851	8 292	7 575	7 517	8 473	9 117	10 036	9 247	9 311	- Processed at the ECH ^{2/}
Débitos Directos	369	361	380	328	368	370	548	396	394	420	Direct Debits
- En la misma entidad	369	361	380	328	368	370	548	396	394	420	- Processed at the Bank
Cajeros automáticos	10 801	11 195	11 735	11 399	11 322	12 216	13 384	13 408	13 021	13 263	ATM
- Retiro de Efectivo	10 550	10 920	11 446	11 117	11 043	11 911	13 019	13 057	12 690	12 918	- Cash Withdraw
- Pagos	251	275	289	282	278	305	365	351	331	346	- Payments
Banca Virtual^{3/}	47 170	46 494	51 162	49 554	49 670	56 579	70 211	74 825	65 918	70 904	Virtual Banking
- Pagos	47 170	46 494	51 162	49 554	49 670	56 579	70 211	74 825	65 918	70 904	- Payments

1/ La información de este cuadro se ha actualizado en la Nota Semanal N°29 (2 de agosto de 2018).

2/ Electronic Clearing House.

3/ Pagos a través de internet, software corporativo, software de cliente, banca por teléfono y banca móvil.

Nota: Las series fueron actualizadas con nueva información proporcionada por la banca.

Fuente: Circular 046-2010-BCRP.

Elaboración: Gerencia de Operaciones Monetarias y Estabilidad Financiera-Subgerencia del Sistema de Pagos.

**MEDIOS DE PAGO DISTINTOS AL EFECTIVO, CAJEROS Y BANCA VIRTUAL: NÚMERO DE OPERACIONES EN MONEDA NACIONAL A NIVEL NACIONAL /
CASHLESS PAYMENT INSTRUMENTS, AUTOMATIC TELLER MACHINES, AND VIRTUAL BANKING: NUMBER OF OPERATIONS IN DOMESTIC CURRENCY NATIONWIDE**

(Miles) / (Thousands)

	2016	2017					2018					
	PROMEDIO MENSUAL / MONTHLY AVERAGE	Abr.	May.	Jun.	PROMEDIO MENSUAL / MONTHLY AVERAGE		Abr.	May.	Jun.	PROMEDIO MENSUAL / MONTHLY AVERAGE		
					Ene - Dic.	Ene - Jun.				Ene - Dic.		Ene - Jun.
<u>Cheques</u>	2 404	1 991	2 272	2 058	2 100	2 106	1 866	2 014	1 773	1 874	<u>Checks</u>	
- Cobrados en Ventanilla	1 673	1 405	1 550	1 448	1 455	1 483	1 341	1 428	1 288	1 345	- Cashed Checks at the Bank	
- Depositados en Cuenta	360	290	348	304	317	296	247	269	234	248	- Deposited Checks at the Bank	
- Compensados en la CCE	371	295	373	306	329	327	278	318	251	281	- Processed at the ECH ^{2/}	
<u>Tarjetas de Débito</u>	56 040	56 271	57 906	56 425	56 477	59 846	64 935	66 853	64 938	64 604	<u>Debit Cards</u>	
- Retiro de Efectivo	42 451	41 982	43 754	42 624	42 502	44 897	47 642	48 841	47 544	47 351	- Cash Withdraw	
- Pagos	13 589	14 289	14 152	13 802	13 975	14 949	17 293	18 013	17 394	17 252	- Payments	
<u>Tarjetas de Crédito</u>	12 259	11 627	12 918	12 429	12 128	12 604	14 146	14 671	13 737	13 726	<u>Credit Cards</u>	
- Retiro de Efectivo	989	818	843	754	860	809	711	720	674	710	- Cash Withdraw	
- Pagos	11 270	10 809	12 075	11 675	11 269	11 795	13 434	13 952	13 063	13 016	- Payments	
<u>Transferencias de Crédito</u>	18 719	18 753	19 070	19 568	18 550	19 932	22 679	21 707	21 581	21 562	<u>Credit Transfers</u>	
- En la misma entidad	17 641	17 598	17 678	18 276	17 318	18 520	20 985	19 915	19 928	19 948	- Processed at the Bank	
- Por Compensación en la CCE	1 078	1 155	1 392	1 292	1 232	1 412	1 694	1 793	1 653	1 614	- Processed at the ECH ^{2/}	
<u>Débitos Directos</u>	1 842	1 613	1 483	1 362	1 557	1 411	1 411	1 395	1 379	1 380	<u>Direct Debits</u>	
- En la misma entidad	1 842	1 613	1 483	1 362	1 557	1 411	1 411	1 395	1 379	1 380	- Processed at the Bank	
<u>Cajeros automáticos</u>	33 686	33 916	35 134	34 232	34 063	35 770	37 529	38 074	37 007	37 254	<u>ATM</u>	
- Retiro de Efectivo	33 209	33 381	34 554	33 663	33 522	35 175	36 809	37 356	36 327	36 571	- Cash Withdraw	
- Pagos	477	535	580	569	541	594	719	718	680	683	- Payments	
<u>Banca Virtual^{3/}</u>	11 074	11 755	13 333	12 649	12 313	13 510	15 566	15 769	14 677	15 167	<u>Virtual Banking</u>	
- Pagos	11 074	11 755	13 333	12 649	12 313	13 510	15 566	15 769	14 677	15 167	- Payments	

1/ La información de este cuadro se ha actualizado en la Nota Semanal N°29 (2 de agosto de 2018).

2/ Electronic Clearing House.

3/ Pagos a través de internet, software corporativo, software de cliente, banca por teléfono y banca móvil.

Nota: Las series fueron actualizadas con nueva información proporcionada por la banca.

Fuente: Circular 046-2010-BCRP.

Elaboración: Gerencia de Operaciones Monetarias y Estabilidad Financiera-Subgerencia del Sistema de Pagos

**MEDIOS DE PAGO DISTINTOS AL EFECTIVO, CAJEROS Y BANCA VIRTUAL: VALOR DE LAS OPERACIONES EN MONEDA EXTRANJERA A NIVEL NACIONAL /
CASHLESS PAYMENT INSTRUMENTS, AUTOMATIC TELLER MACHINES, AND VIRTUAL BANKING: VALUE OF OPERATIONS IN FOREIGN CURRENCY NATIONWIDE**

(Millones de US dólares) / (Millions of US dollars)

	2016		2017				2018						
	PROMEDIO MENSUAL / MONTHLY AVERAGE		Abr.	May.	Jun.	PROMEDIO MENSUAL / MONTHLY AVERAGE		Abr.	May.	Jun.		PROMEDIO MENSUAL / MONTHLY AVERAGE	
	Ene - Dic.					Ene - Jun.						Ene - Jun.	
<u>Cheques</u>	2 320		2 110	2 562	2 185	2 359	2 263	1 927	2 270	2 073	2 061	<u>Checks</u>	
- Cobrados en Ventanilla	760		671	710	745	767	780	601	808	736	719	- Cashed Checks at the Bank	
- Depositados en Cuenta	637		576	785	612	625	577	501	563	509	512	- Deposited Checks at the Bank	
- Compensados en la CCE	923		864	1 067	828	968	906	824	899	828	829	- Processed at the ECH ^{2/}	
<u>Tarjetas de Débito</u>	1 108		994	1 134	1 093	1 081	1 118	1 236	1 271	1 153	1 186	<u>Debit Cards</u>	
- Retiro de Efectivo	1 078		963	1 100	1 061	1 049	1 084	1 195	1 230	1 115	1 146	- Cash Withdraw	
- Pagos	30		31	34	32	32	35	40	41	38	40	- Payments	
<u>Tarjetas de Crédito</u>	205		211	247	230	220	235	279	286	248	262	<u>Credit Cards</u>	
- Retiro de Efectivo	4		4	4	4	4	5	5	5	4	5	- Cash Withdraw	
- Pagos	201		208	243	226	216	230	274	281	244	257	- Payments	
<u>Transferencias de Crédito</u>	6 843		6 306	6 585	6 635	6 613	9 095	15 302	16 933	14 002	14 304	<u>Credit Transfers</u>	
- En la misma entidad	6 158		5 671	5 823	5 932	5 915	8 362	14 493	16 088	13 236	13 523	- Processed at the Bank	
- Por Compensación en la CCE	685		635	762	702	698	733	808	844	766	781	- Processed at the ECH ^{2/}	
<u>Débitos Directos</u>	19		16	17	17	17	19	59	26	20	29	<u>Direct Debits</u>	
- En la misma entidad	19		16	17	17	17	19	59	26	20	29	- Processed at the Bank	
<u>Cajeros automáticos</u>	177		180	204	193	188	195	217	221	205	209	<u>ATM</u>	
- Retiro de Efectivo	171		174	198	187	181	188	210	214	198	202	- Cash Withdraw	
- Pagos	6		6	6	6	6	6	7	7	6	7	- Payments	
<u>Banca Virtual</u> ^{3/}	7 645		7 484	7 514	8 183	7 749	10 271	15 716	16 652	15 408	15 172	<u>Virtual Banking</u>	
- Pagos	7 645		7 484	7 514	8 183	7 749	10 271	15 716	16 652	15 408	15 172	- Payments	

1/ La información de este cuadro se ha actualizado en la Nota Semanal N°29 (2 de agosto de 2018).

2/ Electronic Clearing House.

3/ Pagos a través de internet, software corporativo, software de cliente, banca por teléfono y banca móvil.

Nota: Las series fueron actualizadas con nueva información proporcionada por la banca.

Fuente: Circular 046-2010-BCRP.

Elaboración: Gerencia de Operaciones Monetarias y Estabilidad Financiera-Subgerencia del Sistema de Pagos.

**MEDIOS DE PAGO DISTINTOS AL EFECTIVO, CAJEROS Y BANCA VIRTUAL: NÚMERO DE OPERACIONES EN MONEDA EXTRANJERA A NIVEL NACIONAL /
CASHLESS PAYMENT INSTRUMENTS, AUTOMATIC TELLER MACHINES, AND VIRTUAL BANKING: NUMBER OF OPERATIONS IN FOREIGN CURRENCY NATIONWIDE**

(Miles) / (Thousands)

	2016		2017				2018						
	PROMEDIO MENSUAL / MONTHLY AVERAGE		Abr.	May.	Jun.	PROMEDIO MENSUAL / MONTHLY AVERAGE		Abr.	May.	Jun.		PROMEDIO MENSUAL / MONTHLY AVERAGE	
	Ene - Dic.					Ene - Jun.						Ene - Dic.	
Cheques	408		332	388	352	361	357	284	340	298	308	Checks	
- Cobrados en Ventanilla	197		163	188	181	177	183	143	184	166	167	- Cashed Checks at the Bank	
- Depositados en Cuenta	104		87	99	86	92	83	62	68	60	62	- Deposited Checks at the Bank	
- Compensados en la CCE	107		82	101	85	91	91	78	88	72	79	- Processed at the ECH ^{2/}	
Tarjetas de Débito	1 353		1 378	1 585	1 503	1 446	1 527	1 599	1 703	1 637	1 604	Debit Cards	
- Retiro de Efectivo	1 038		957	1 111	1 050	1 027	1 038	1 065	1 125	1 037	1 050	- Cash Withdraw	
- Pagos	314		420	474	453	419	489	534	578	600	555	- Payments	
Tarjetas de Crédito	1 660		2 002	2 322	2 134	2 000	2 150	2 307	2 431	2 370	2 230	Credit Cards	
- Retiro de Efectivo	11		10	13	11	11	15	15	16	14	17	- Cash Withdraw	
- Pagos	1 649		1 992	2 309	2 122	1 989	2 135	2 292	2 415	2 356	2 213	- Payments	
Transferencias de Crédito	1 079		990	1 181	1 091	1 066	1 125	1 209	1 235	1 092	1 155	Credit Transfers	
- En la misma entidad	950		867	1 031	957	931	983	1 050	1 072	946	1 004	- Processed at the Bank	
- Por Compensación en la CCE	130		123	150	134	135	142	159	163	146	151	- Processed at the ECH ^{2/}	
Débitos Directos	227		167	182	134	169	178	188	188	168	182	Direct Debits	
- En la misma entidad	227		167	182	134	169	178	188	188	168	182	- Processed at the Bank	
Cajeros automáticos	740		729	838	794	766	784	839	864	809	817	ATM	
- Retiro de Efectivo	724		713	821	777	749	767	820	846	793	800	- Cash Withdraw	
- Pagos	16		16	18	17	17	17	19	18	16	18	- Payments	
Banca Virtual^{3/}	981		908	1 078	1 006	973	1 030	1 110	1 137	1 005	1 062	Virtual Banking	
- Pagos	981		908	1 078	1 006	973	1 030	1 110	1 137	1 005	1 062	- Payments	

1/ La información de este cuadro se ha actualizado en la Nota Semanal N°29 (2 de agosto de 2018).

2/ Electronic Clearing House.

3/ Pagos a través de internet, software corporativo, software de cliente, banca por teléfono y banca móvil.

Nota: Las series fueron actualizadas con nueva información proporcionada por la banca.

Fuente: Circular 046-2010-BCRP.

Elaboración: Gerencia de Operaciones Monetarias y Estabilidad Financiera-Subgerencia del Sistema de Pagos

	2015	2016				2017				2018					
	IV TRIM	I TRIM	II TRIM	III TRIM	IV TRIM	I TRIM	II TRIM	III TRIM	IV TRIM	Ene.	Feb.	Mar.	Abr.	May.	
I. BONOS DEL SECTOR PRIVADO ^{2/} (Saldos y flujos en millones de soles)	21 650	21 426	22 231	22 953	23 387	23 760	23 896	24 390	24 728	24 298	24 514	24 067	24 186	24 616	I. PRIVATE SECTOR BONDS ^{2/} (Stocks and flows in millions of soles)
Colocación	444	376	1 493	906	1 161	1 309	974	1 083	1 220	2	200	120	107	675	Placement
Redención	254	422	603	447	663	671	846	600	808	390	74	514	25	151	Redemption
BONOS DE ENTIDADES FINANCIERAS (A+B+C+D)	7 474	7 190	7 716	7 707	7 664	7 851	7 259	7 043	7 604	7 494	7 516	7 515	7 521	7 465	FINANCIAL INSTITUTION BONDS (A+B+C+D)
A. BONOS DE ARRENDAMIENTO FINANCIERO	845	838	729	733	871	1 018	813	843	995	991	995	1 012	1 012	948	A. LEASING BONDS
Colocación	-	21	-	13	245	200	19	92	158	-	-	20	-	-	Placement
Redención	14	6	103	20	103	43	250	14	2	2	-	-	2	66	Redemption
B. BONOS SUBORDINADOS	2 783	2 538	2 492	2 532	2 558	2 560	2 585	2 532	2 614	2 608	2 625	2 618	2 624	2 631	B. SUBORDINATE BONDS
Colocación	-	-	128	-	50	29	30	-	95	2	-	-	-	-	Placement
Redención	-	226	163	-	17	-	-	65	-	-	-	-	-	-	Redemption
C. BONOS HIPOTECARIOS	-	-	-	-	-	-	-	-	-	-	-	-	-	-	C. MORTGAGE-BACKED BONDS
Colocación	-	-	-	-	-	-	-	-	-	-	-	-	-	-	Placement
Redención	3	-	-	-	-	-	-	-	-	-	-	-	-	-	Redemption
D. BONOS CORPORATIVOS	3 846	3 814	4 495	4 442	4 235	4 273	3 860	3 668	3 995	3 894	3 895	3 886	3 886	3 886	D. CORPORATE BONDS
Colocación	12	-	723	150	153	352	-	149	514	-	-	-	-	192	Placement
Redención	122	27	40	208	307	313	413	342	188	100	-	9	-	60	Redemption
BONOS DE ENTIDADES NO FINANCIERAS (A+B)	14 176	14 236	14 515	15 246	15 722	15 909	16 637	17 348	17 124	16 804	16 998	16 552	16 664	17 151	NON-FINANCIAL INSTITUTION BONDS (A+B)
A. BONOS CORPORATIVOS	10 663	10 846	11 172	11 800	12 323	12 523	13 291	13 993	13 807	13 511	13 675	13 269	13 367	13 486	A. CORPORATE BONDS
Colocación	364	344	643	733	712	562	842	842	842	-	200	100	107	133	Placement
Redención	59	106	287	208	226	305	169	169	169	282	67	493	19	25	Redemption
B. BONOS DE TITULIZACIÓN	3 513	3 391	3 343	3 447	3 399	3 386	3 346	3 354	3 317	3 293	3 323	3 283	3 298	3 665	B. SECURITISATION BONDS
Colocación	68	11	-	10	-	165	-	-	-	-	-	-	-	350	Placement
Redención	57	58	10	10	10	10	10	10	10	5	7	11	4	1	Redemption
II. BONOS DEL SEC. PÚBLICO POR POSEEDOR (A+B+C) ^{3/} (Saldos en millones de soles)	61 189	63 474	65 059	68 507	77 165	83 199	87 324	99 445	100 661	101 042	101 169	101 817	102 413	102 848	II. PUBLIC SECTOR BONDS BY HOLDER (A+B+C) ^{3/} (Stocks in millions of soles)
A. Sistema Financiero Nacional	27 795	30 088	31 762	35 614	41 173	42 419	42 710	46 009	49 012	50 278	51 142	54 632	54 471	54 363	A. Financial system
Empresas bancarias	4 069	4 468	4 542	4 434	3 982	4 531	4 165	7 682	8 585	8 560	8 752	9 076	9 187	8 821	Banking institutions
Banco de la Nación	2 477	2 762	3 016	3 759	3 213	3 874	3 695	7 068	6 975	7 528	8 018	8 339	8 067	8 107	Banco de la Nación
BCR	921	921	921	716	716	716	716	716	716	716	716	716	716	716	BCR
Fondos de pensiones	19 071	20 708	21 959	21 061	26 740	26 843	27 405	26 653	28 578	29 221	29 546	31 943	31 696	31 583	Pension funds
Resto	1 256	1 228	1 324	5 642	6 520	6 455	6 729	3 890	4 159	4 253	4 111	4 558	4 804	5 135	Rest
B. Sector Público no financiero	2 592	2 595	2 599	2 570	2 927	2 976	3 005	3 007	2 987	2 985	2 995	3 055	3 062	3 092	B. Non-financial Public sector
C. Sector Privado	277	112	67	405	56	55	49	53	50	27	50	50	50	50	C. Private sector
D. No residentes	30 525	30 680	30 631	29 919	33 009	37 749	41 560	50 376	48 612	47 752	46 982	44 080	44 830	45 342	D. Non Residents

^{1/} La información de este cuadro se ha actualizado en la Nota Semanal N° 23 (21 de junio de 2018).

El calendario anual de publicación de estas estadísticas se presenta en la página vii de esa Nota.

^{2/} Incluye solamente ofertas públicas realizadas en el mercado interno conforme a los términos contemplados en la Ley del Mercado de Valores.

Los instrumentos en moneda nacional están valuados en dólares al tipo de cambio de las estadísticas monetarias.

Dichos saldos incorporan el efecto de la revaluación por tipo de cambio.

^{3/} Comprende Bonos del Tesoro Público emitidos en el mercado interno y Bonos de COFIDE.

Fuente: Superintendencia del Mercado de Valores, Bolsa de Valores de Lima, CAVALI, Ministerio de Economía y Finanzas, Superintendencia de Banca, Seguros y AFP.

Elaboración: Gerencia de Información y Análisis Económico - Subgerencia de Estadísticas Macroeconómicas.

BONOS DEL SECTOR PRIVADO, POR MONEDA Y POR PLAZO ^{1/} /
PRIVATE SECTOR BONDS, BY CURRENCY AND TERM ^{1/}

	2015	2016				2017				2018					
	IV TRIM	I TRIM	II TRIM	III TRIM	IV TRIM	I TRIM	II TRIM	III TRIM	IV TRIM	Ene.	Feb.	Mar.	Abr.	May.	
I. SALDOS															I. OUTSTANDING AMOUNT
(Millones de soles)															(Millions of soles)
a. Por Tipo	<u>21 650</u>	<u>21 426</u>	<u>22 231</u>	<u>22 953</u>	<u>23 387</u>	<u>23 760</u>	<u>23 896</u>	<u>24 390</u>	<u>24 728</u>	<u>24 298</u>	<u>24 514</u>	<u>24 067</u>	<u>24 186</u>	<u>24 616</u>	a. By type
Arrendamiento Financiero	845	838	729	733	871	1 018	813	843	995	991	995	1 012	1 012	948	Leasing bonds
Subordinados	2 783	2 538	2 492	2 532	2 558	2 560	2 585	2 532	2 614	2 608	2 625	2 618	2 624	2 631	Subordinated bonds
Hipotecarios	-	-	-	-	-	-	-	-	-	-	-	-	-	-	Mortgage-backed Bonds
De Titulización	3 513	3 391	3 343	3 447	3 399	3 386	3 346	3 354	3 317	3 293	3 323	3 283	3 298	3 665	Securitisation bonds
Corporativos	14 509	14 660	15 667	16 241	16 558	16 796	17 152	17 661	17 802	17 406	17 570	17 155	17 252	17 372	Corporate bonds
b. Por Plazo	<u>21 650</u>	<u>21 426</u>	<u>22 231</u>	<u>22 953</u>	<u>23 387</u>	<u>23 760</u>	<u>23 896</u>	<u>24 390</u>	<u>24 728</u>	<u>24 298</u>	<u>24 514</u>	<u>24 067</u>	<u>24 186</u>	<u>24 616</u>	b. By term
Hasta 3 años	1 410	1 487	2 051	2 218	2 436	2 730	2 432	2 346	2 715	2 612	2 613	2 600	2 602	2 673	More than 1 year, up to 3 years
Más de 3 años, hasta 5 años	2 934	2 902	2 991	2 812	2 474	2 275	2 146	2 367	2 307	2 303	2 278	2 286	2 288	2 285	More than 3 years, up to 5 years
Más de 5 años	17 306	17 037	17 189	17 923	18 477	18 755	19 317	19 539	19 567	19 244	19 484	19 042	19 157	19 519	More than 5 years
II. PARTICIPACION POR MONEDAS 2/															II. BY CURRENCY 2/
(Participación porcentual)															(Percentages)
a. Moneda nacional	<u>60.6</u>	<u>62.3</u>	<u>66.1</u>	<u>67.4</u>	<u>68.5</u>	<u>70.8</u>	<u>71.0</u>	<u>71.5</u>	<u>71.6</u>	<u>72.4</u>	<u>72.6</u>	<u>73.8</u>	<u>73.8</u>	<u>74.5</u>	a. Local currency
Bonos nominales	50,6	52,3	56,5	58,0	59,2	61,5	61,9	62,5	63,6	64,3	64,5	65,8	65,9	66,4	Nominal bonds
Bonos indexados al VAC	9,6	9,8	9,5	9,2	9,2	9,2	9,0	8,9	7,9	8,1	8,0	8,0	7,9	8,0	VAC Indexed bonds
Otros bonos indexados	0,4	0,1	0,1	0,2	0,2	0,2	0,0	0,0	-	-	-	-	-	-	Other indexed bonds
b. Moneda Extranjera	<u>39.4</u>	<u>37.7</u>	<u>33.9</u>	<u>32.6</u>	<u>31.5</u>	<u>29.2</u>	<u>29.0</u>	<u>28.5</u>	<u>28.4</u>	<u>27.6</u>	<u>27.4</u>	<u>26.2</u>	<u>26.2</u>	<u>25.5</u>	b. Foreign currency
III. TASAS DE INTERÉS 3/															III. INTEREST RATES 3/
a. Bonos en en soles nominales	<u>9.4</u>	<u>7.5</u>	<u>6.8</u>	<u>7.1</u>	<u>6.8</u>	<u>7.2</u>	<u>6.5</u>	<u>6.2</u>	<u>5.3</u>	<u>11.5</u>	<u>5.8</u>	<u>5.4</u>	<u>5.5</u>	<u>5.7</u>	a. Nominal bonds in local currency
Hasta 3 años	9,9	6,5	6,6	5,6	5,8	6,1	5,1	6,0	4,7	-	-	-	-	4,4	More than 1 year, up to 3 years
Más de 3 años, hasta 5 años	-	-	6,3	-	-	7,7	-	5,9	6,2	-	-	-	-	5,8	More than 3 years, up to 5 years
Más de 5 años	9,2	7,9	7,2	7,4	7,3	7,8	6,7	6,8	5,7	11,5	5,8	5,4	5,5	6,4	More than 5 years
b. Bonos en soles indexados al VAC	<u>-</u>	<u>-</u>	<u>-</u>	<u>-</u>	<u>-</u>	<u>5.3</u>	<u>-</u>	<u>-</u>	<u>-</u>	<u>-</u>	<u>-</u>	<u>-</u>	<u>-</u>	<u>3.1</u>	b. VAC Indexed bonds in local currency
Hasta 3 años	-	-	-	-	-	-	-	-	-	-	-	-	-	-	More than 1 year, up to 3 years
Más de 3 años, hasta 5 años	-	-	-	-	-	-	-	-	-	-	-	-	-	-	More than 3 years, up to 5 years
Más de 5 años	-	-	-	-	-	5,3	-	-	-	-	-	-	-	3,1	More than 5 years
c. Bonos en moneda extranjera	<u>7.3</u>	<u>6.1</u>	<u>7.5</u>	<u>4.9</u>	<u>5.2</u>	<u>-</u>	<u>6.3</u>	<u>3.2</u>	<u>5.8</u>	<u>-</u>	<u>-</u>	<u>5.2</u>	<u>-</u>	<u>6.9</u>	c. Bonds in foreign currency
Hasta 3 años	-	6,1	7,5	4,9	-	-	7,0	3,2	5,5	-	-	-	-	6,9	More than 1 year, up to 3 years
Más de 3 años, hasta 5 años	-	-	-	-	4,8	-	6,3	-	6,0	-	-	5,2	-	-	More than 3 years, up to 5 years
Más de 5 años	7,3	-	-	-	5,4	-	-	-	5,8	-	-	-	-	-	More than 5 years
MEMO:															MEMO:
Tasas de los Bonos del Tesoro Público															Interest rates of Treasury Bonds
Hasta 5 años	4,8	-	-	-	5,3	-	-	-	-	-	-	-	-	-	Up to 5 years
Más de 5 años, hasta 10 años	7,0	7,1	5,6	5,3	6,1	5,8	5,2	4,9	4,6	4,0	4,0	4,5	4,8	-	More than 5 years, up to 10 years
Más de 10 años, hasta 15 años	7,2	7,4	6,3	5,7	6,4	6,4	5,9	5,7	5,5	5,1	5,0	5,1	5,5	5,7	More than 10 years, up to 15 years
Más de 15 años, hasta 20 años	-	-	6,5	6,1	-	-	-	6,2	-	-	5,5	5,6	6,0	6,0	More than 15 years, up to 20 years
Más de 20 años	7,8	7,9	6,6	6,4	6,5	6,6	6,2	-	-	-	-	-	-	-	More than 20 years

1/ Incluye solamente ofertas públicas realizadas en el mercado interno conforme a los términos contemplados en la Ley del Mercado de Valores.

La información de este cuadro se ha actualizado en la Nota Semanal N° 23 (21 de junio de 2018). El calendario anual de publicación de estas estadísticas se presenta en la página vii de esa Nota.

2/ Se consideran bonos en moneda extranjera a aquellos cuyo principal está indexado al tipo de cambio de alguna moneda.

Los bonos indexados al VAC son bonos en soles cuyo principal o cuya tasa de interés están indexados al índice de Valor Adquisitivo Constante (VAC).

El rubro otros bonos indexados comprende aquellos bonos expresados en soles cuyo rendimiento depende del redimiento de otros índices o canasta de valores.

3/ Corresponden a las tasas de interés de las ofertas públicas de bonos del sector privado efectuadas en el periodo. Las tasas están expresadas en términos efectivos anuales.

Fuente: Superintendencia del Mercado de Valores, Bolsa de Valores de Lima, CAVALI, Ministerio de Economía y Finanzas, Superintendencia de Banca, Seguros y AFP.

Elaboración: Gerencia de Información y Análisis Económico - Subgerencia de Estadísticas Macroeconómicas.

INDICADORES DE RIESGO PARA PAÍSES EMERGENTES: EMBIG. ^{1/} DIFERENCIAL DE RENDIMIENTOS CONTRA BONOS DEL TESORO DE EUA ^{2/} /
RISK INDICATORS FOR EMERGING COUNTRIES: EMBIG. ^{1/} STRIPPED SPREAD ^{2/}

(En puntos básicos) ^{3/} / (In basis points) ^{3/}

Fecha	Diferencial de rendimientos del índice de bonos de mercados emergentes (EMBIG) / Emerging Market Bond Index (EMBIG) Stripped Spread								LATIN EMBIG Países Latinoamericanos / Latin Countries	EMBIG Países Emergentes / Emerging Countries	Tasa de Interés / Interest Rate			Date
	Perú	Argentina	Brasil	Chile	Colombia	Ecuador	México	Venezuela			Tesoro de EUA 5 años / USA Treasury 5 years	Tesoro de EUA 10 años / USA Treasury 10 years	Tesoro de EUA 30 años / USA Treasury 30 years	
2015	201	590	361	186	250	995	251	2775	540	415	1.5	2.1	2.8	2015
Ene.	202	732	300	186	231	943	242	3088	561	444	1,4	1,9	2,5	Jan.
Dic.	236	478	512	250	314	1233	311	2731	594	442	1,7	2,2	3,0	Dec.
2016	200	476	395	201	279	998	304	2747	537	410	1.3	1.8	2.6	2016
Mar.	227	450	455	217	310	1193	313	3144	588	444	1,4	1,9	2,7	Mar.
Jun.	210	500	397	206	281	893	304	2779	541	418	1,2	1,6	2,5	Jun.
Set.	162	448	324	176	231	858	276	2316	463	361	1,2	1,6	2,3	Sep.
Dic.	165	494	333	162	228	669	302	2171	482	371	2,0	2,5	3,1	Dec.
2017	145	412	263	130	194	621	256	2846	429	325	1.9	2.3	2.9	2017
Ene.	157	467	300	150	211	610	305	2089	463	354	1,9	2,4	3,0	Jan.
Feb.	152	454	278	132	199	607	282	2065	442	338	1,9	2,4	3,0	Feb.
Mar.	141	444	272	132	195	616	263	2126	431	329	2,0	2,5	3,1	Mar.
Abr.	149	423	265	136	196	708	259	2240	431	331	1,8	2,3	2,9	Apr.
May.	141	403	266	133	194	665	248	2241	419	320	1,8	2,3	3,0	May.
Jun.	144	410	286	132	196	710	252	2435	430	324	1,8	2,2	2,8	Jun.
Jul.	142	436	272	131	200	687	248	2616	435	327	1,9	2,3	2,9	Jul.
Ago.	156	428	265	125	201	641	245	3022	435	325	1,8	2,2	2,8	Aug.
Set.	144	388	251	127	189	628	241	3110	416	314	1,8	2,2	2,8	Sep.
Oct.	140	361	235	123	185	570	243	3183	407	306	2,0	2,4	2,9	Oct.
Nov.	139	370	242	125	186	541	245	4279	422	320	2,0	2,4	2,8	Nov.
Dic.	136	356	232	118	174	470	242	4749	419	313	2,2	2,4	2,8	Dec.
2018	145	466	256	128	179	593	258	4678	442	338	3	3	3	2018
Ene.	122	365	217	110	159	451	234	4876	410	298	2,4	2,6	2,9	Jan.
Feb.	132	401	227	117	173	475	233	4777	398	308	2,6	2,9	3,1	Feb.
Mar.	145	410	232	122	178	546	244	4312	422	318	2,6	2,8	3,1	Mar.
Abr.	145	409	234	125	173	594	245	4237	422	322	2,7	2,9	3,1	Apr.
May.	158	470	260	136	190	687	269	4464	458	352	2,8	3,0	3,1	May.
Jun.	163	529	319	142	200	713	293	4711	486	377	2,8	2,9	3,1	Jun.
Jul.	150	571	288	137	180	651	268	4986	470	365	2,8	2,9	3,0	Jul.
Ago. 1-7	143	573	267	133	179	626	275	5063	470	361	2,8	3,0	3,1	Ago. 1-7
Nota: Var.														Note: bp chg.
Anual	-8	34	1	7	-11	-2	12	68	8	11	60	35	11	Year-to-Year
Acumulada	5	61	15	13	3	33	14	7	12	15	30	23	12	Cumulative
Mensual	-5	0	-7	-3	-1	-4	3	2	0	-1	2	3	3	Monthly

1/ La información de este cuadro se ha actualizado en la Nota Semanal N°30 (09 de agosto de 2018). Corresponde a datos promedio del mes.

2/ Índice elaborado por el J.P. Morgan que refleja los retornos del portafolio de deuda según sea el caso, es decir, de cada país, de los países latinoamericanos y de los países emergentes en conjunto. Considera como deuda, eurobonos, bonos Brady y en menor medida deudas locales y préstamos. Estos indicadores son promedio para cada período y su disminución se asocia con una reducción del riesgo país percibido por los inversionistas. Se mide en puntos básicos y corresponde al diferencial de rendimientos con respecto al bono del Tesoro de EUA de similar duración de la deuda en cuestión.

3/ Cien puntos básicos equivalen a uno porcentual.

Fuente: Bloomberg y Reuters.

Elaboración: Gerencia de Información y Análisis Económico - Subgerencia de Economía Internacional.

**BOLSA DE VALORES DE LIMA (B.V.L.)^{1/} /
LIMA STOCK EXCHANGE (L.S.E.)^{1/}**

	2017								2018								Var% 2018	
	May.	Jun.	Jul.	Ago.	Set.	Oct.	Nov.	Dic.	Ene.	Feb.	Mar.	Abr.	May.	Jun.	Jul.	Ago.07		
1. INDICES BURSÁTILES 2/ (Base: 31/12/91 = 100)																		1. STOCK PRICE INDICES 2/ (Base: 31/12/91 = 100)
SP/BVL Peru General	16 000,1	16 132,9	16 750,2	17 616,4	18 087,4	19 874,1	19 722,2	19 974,4	21 068,9	20 831,8	20 558,8	21 428,9	20 814,3	19 800,3	20 485,7	20 223,5	1,2	SP/BVL Peru General
SP/BVL Peru 25	24 246,4	23 972,0	24 632,3	25 948,8	27 621,8	32 465,3	31 227,0	30 766,8	32 125,7	30 908,5	30 728,1	32 165,6	30 807,5	28 379,3	29 567,5	29 034,6	-5,6	SP/BVL Peru 25
SP/BVL Financiamiento	865,4	914,4	936,4	1 011,0	1 027,2	1 055,4	1 080,3	1 069,2	1 178,8	1 123,6	1 144,8	1 207,4	1 169,4	1 164,9	1 200,5	1 210,4	13,2	SP/BVL Financiamiento
SP/BVL Industrial	200,1	194,3	197,6	204,8	224,4	251,4	241,2	236,0	242,0	231,5	237,4	252,6	248,2	236,1	241,2	238,9	1,2	SP/BVL Industrial
SP/BVL Minería	264,0	258,6	283,2	297,4	293,8	345,7	337,1	355,5	371,0	383,2	362,1	372,3	351,1	317,9	330,0	316,5	-11,0	SP/BVL Minería
SP/BVL Servicios	439,4	429,3	444,9	439,6	442,0	436,1	421,3	416,6	411,0	403,2	407,1	403,5	417,4	404,5	442,1	438,8	5,3	SP/BVL Servicios
2. COTIZACIÓN DE TÍTULOS PERUANOS EN NUEVA YORK (US\$)																		2. QUOTES OF PERUVIAN SECURITIES IN NEW YORK (US\$)
1. Buenaventura	12,0	11,5	12,3	13,4	12,8	13,8	13,9	14,1	13,2	15,6	15,2	16,0	15,5	13,6	13,7	13,6	-3,6	1. Buenaventura
2. Cementos Pacasmayo	11,0	11,4	11,6	12,2	12,6	12,7	12,6	12,4	11,7	12,1	12,0	12,8	11,9	11,6	11,5	11,3	-8,5	2. Cementos Pacasmayo
3. Credicorp Ltd	167,0	179,4	187,9	202,8	204,5	209,4	208,6	207,4	204,6	216,5	227,0	232,5	221,4	225,1	228,8	231,2	11,4	3. Credicorp Ltd
4. Southern Peru	34,0	34,6	39,5	40,7	39,6	42,5	42,4	47,5	45,0	52,7	54,2	52,8	48,9	46,9	49,4	45,9	-3,3	4. Southern Peru
3. CAPITALIZACIÓN BURSÁTIL (Millones de soles)	445 356	446 197	464 374	479 687	494 614	488 472	514 185	526 354	546 920	554 692	547 417	558 066	549 836	535 877	523 971	537 060	2,0	3. L.S.E. MARKET CAPITALIZATION (Millions of soles)
4. TASAS EFECTIVAS ANUALES 3/ OPERACIONES DE REPORTE																		4. ANNUAL EFFECTIVE RATES 3/ REPORT OPERATIONS
En moneda nacional (S/)	8,3	8,3	8,3	8,3	8,3	8,5	8,3	8,3	8,3	8,3	8,3	8,1	8,3	8,3	8,3	8,0	8,0	In local currency (S/)
En moneda extranjera (US\$)	8,0	8,0	8,0	8,0	8,0	7,7	7,9	7,9	7,9	7,9	7,8	7,4	7,8	7,8	7,8	7,5	7,5	In foreign currency (US\$)
5. MONTOS NEGOCIADOS EN BOLSA (Millones de soles)	1 436	1 694	1 141	1 401	1 795	5 551	4 825	1 851	2 327	1 551	1 746	1 624	2 967	1 630	1 289	226	13 360	5. STOCK EXCHANGE TRADING VOLUME (Millions of soles)
RENTA VARIABLE	881	991	642	909	1 367	5 112	4 378	1 342	1 623	880	905	990	2 321	925	647	112	8 402	EQUITIES
Operaciones al contado	712	817	481	706	1 188	4 864	4 143	1 152	1 418	707	732	787	2 121	743	436	60	7 004	Cash operations
Operaciones de Reporte	169	174	161	203	178	248	235	190	205	173	173	203	199	181	211	52	1 398	Report operations
RENTA FIJA	556	703	500	491	428	439	447	509	704	671	841	633	646	706	642	114	4 958	FIXED-INCOME INSTRUMENTS
NOTA																		NOTA
Tenencias desmaterializadas en CAVALI 4/ (Millones de soles)	315 068	307 853	317 757	323 099	336 149	355 560	346 269	355 179	366 581	364 683	365 300	370 536	371 138	361 770	n.d.	n.d.		Dematerialized holdings in CAVALI 4/ (Millions of soles)
Participación porcentual de no residentes 5/	33,7	33,4	32,8	33,4	33,3	33,3	34,7	34,0	33,9	32,6	32,0	32,1	31,9	32,0	n.d.	n.d.		Non-resident percentage share 5/
Renta variable	36,8	36,0	35,6	36,0	35,2	35,6	38,1	37,4	37,1	36,7	36,3	36,3	36,0	36,5	n.d.	n.d.		Equities
Renta fija	28,7	29,4	28,7	29,5	30,2	29,2	29,0	28,3	28,3	25,7	25,5	24,8	24,7	24,4	n.d.	n.d.		Fixed-income instruments

1/ La información de este cuadro se ha actualizado en la Nota Semanal N° 30 (9 de agosto de 2018). El calendario anual de publicación de estas estadísticas se presenta en la página vii de esta Nota.

2/ Datos de fin de periodo. A partir del 1 de mayo de 2015, entró en vigencia un acuerdo entre la Bolsa de Valores de Lima y S&P Dow Jones Indices para el cálculo, comercialización, licenciamiento y distribución de nuevos índices. Estos incluyen el SP/BVL Peru General y el SP/BVL Peru 25, que sustituyen a los antiguos índices general y selectivo, e incluyen también nuevos índices sectoriales.

3/ Tasas promedios del periodo para operaciones de reporte con títulos de renta variable.

4/ Son las tenencias inscritas en la Caja de Valores de Lima - CAVALI ICLV S.A. -registradas a valor de mercado.

5/ Es el porcentaje de las tenencias inscritas en CAVALI ICLV S.A. en poder de inversionistas no residentes.

Fuente: Bolsa de Valores de Lima y CAVALI.

Elaboración: Gerencia de Política Monetaria - Subgerencia de Diseño de Política Monetaria.

**SISTEMA PRIVADO DE PENSIONES ^{1/} /
PRIVATE PENSION SYSTEM ^{1/}**

	2015	2016	2017				2018							
	Dic.	Dic.	Mar.	Jun.	Set.	Dic.	Ene.	Feb.	Mar.	Abr.	May.	Jun.		Jul.20
I. VALOR DEL FONDO (Millones de soles)	123 006	135 158	137 992	143 170	150 271	154 887	160 126	158 484	157 384	158 021	156 249	154 651	156 684	I. FUND VALUE (Millions of soles)
AFP Habitat	1 480	2 987	3 448	4 008	4 716	5 426	5 840	5 983	6 124	6 329	6 476	6 583	6 830	AFP Habitat
AFP Integra 2/	49 680	53 985	55 044	56 716	59 275	60 945	62 773	62 059	61 586	61 733	60 932	60 136	60 790	AFP Integra 2/
AFP Prima	39 009	42 845	43 659	45 350	47 527	48 836	50 462	49 918	49 456	49 637	48 855	48 386	48 995	AFP Prima
AFP Profuturo 2/	32 837	35 341	35 841	37 097	38 752	39 680	41 051	40 523	40 219	40 323	39 987	39 546	40 069	AFP Profuturo 2/
Nota: (Millones de US\$)	36 104	40 286	42 485	44 052	46 039	47 849	49 806	48 540	48 756	49 017	47 797	47 308	47 930	Nota: (Millions of US\$)
II. NUMERO DE AFILIADOS (Miles)	5 963	6 264	6 357	6 430	6 523	6 605	6 646	6 683	6 716	6 748	6 781	6 814	n.d.	II. NUMBER OF AFFILIATES (Thousands)
AFP Habitat	672	984	1 075	1 121	1 119	1 114	1 112	1 111	1 109	1 106	1 104	1 101	n.d.	AFP Habitat
AFP Integra	2 016	2 005	2 004	2 003	2 002	2 003	2 003	2 003	2 003	2 004	2 004	2 004	n.d.	AFP Integra
AFP Prima	1 455	1 465	1 469	1 498	1 595	1 683	1 726	1 764	1 801	1 835	1 870	1 906	n.d.	AFP Prima
AFP Profuturo	1 820	1 810	1 808	1 807	1 806	1 805	1 805	1 804	1 804	1 803	1 803	1 802	n.d.	AFP Profuturo
III. RENTABILIDAD REAL ÚLTIMOS 12 MESES 3/	1.2	6.5	6.2	9.1	6.2	10.4	13.6	13.3	13.1	11.2	8.1	5.6	n.d.	III. YEAR-ON-YEAR REAL YIELDS 3/
AFP Habitat	2.9	7.5	7.6	10.7	7.3	12.3	15.4	14.9	14.8	12.5	8.9	6.6	n.d.	AFP Habitat
AFP Integra	0.9	6.9	6.6	9.3	6.3	11.1	13.8	13.3	12.9	11.0	8.0	5.6	n.d.	AFP Integra
AFP Prima	0.5	6.7	6.0	8.8	6.0	10.7	14.1	13.8	13.4	11.6	8.1	5.4	n.d.	AFP Prima
AFP Profuturo	1.8	5.7	5.5	8.9	6.0	9.2	12.6	12.5	12.6	10.8	7.9	5.6	n.d.	AFP Profuturo
IV. CARTERA DE INVERSIONES 4/ 5/ (Millones de soles)	124 093	136 353	139 196	144 417	151 586	156 247	161 531	159 872	158 763	159 405	157 619	156 009	158 059	IV. INVESTMENT PORTFOLIO 4/ 5/ (Millions of soles)
Composición porcentual	100.0	100.0	100.0	100.0	100.0	100.0	100.0	100.0	100.0	100.0	100.0	100.0	99.7	Percentage composition
a. Valores gubernamentales	17.8	21.9	22.1	21.5	21.0	21.7	22.5	23.3	23.9	23.0	22.3	23.2	22.9	a. Government securities
Valores del gobierno central	17.8	21.5	21.4	21.4	20.0	21.6	22.4	23.3	23.9	22.9	22.3	23.2	22.9	Central government
Valores del Banco Central	-	0.4	0.7	0.1	1.1	0.1	0.1	0.0	0.0	0.0	0.0	0.0	-	Central Bank securities
b. Empresas del sistema financiero	23.2	19.0	19.4	18.6	16.8	16.7	15.0	13.7	13.2	13.0	14.0	15.0	14.8	b. Financial institutions
Depósitos en moneda nacional	0.8	2.4	2.5	3.1	3.7	3.3	3.5	2.7	2.2	2.5	2.2	2.6	2.7	Deposits in domestic currency
Depósitos en moneda extranjera 6/	10.6	3.5	3.9	3.5	1.7	2.5	1.4	0.7	0.8	0.4	1.2	1.4	1.6	Deposits in foreign currency 6/
Acciones	0.9	1.9	1.6	1.5	1.7	1.9	2.0	2.0	2.0	2.1	2.2	2.5	2.5	Shares
Bonos	6.6	6.9	7.2	6.5	5.7	5.5	5.4	5.5	5.5	5.2	5.2	5.2	5.1	Bonds
Otros 7/	4.4	4.4	4.1	4.1	3.9	3.7	2.7	2.7	2.7	2.7	3.2	3.4	3.0	Other instruments 7/
c. Empresas no financieras	18.8	20.0	18.7	18.1	18.7	18.5	18.2	17.9	18.2	18.2	18.4	17.6	17.4	c. Non-financial institutions
Acciones comunes y de inversión 8/	6.6	8.4	7.7	7.2	8.0	8.6	8.8	8.5	8.7	8.7	8.7	8.3	8.4	Common and investment shares 8/
Bonos corporativos	6.7	6.7	6.7	7.1	7.1	6.5	6.2	6.4	6.4	6.4	6.6	6.6	6.4	Corporate bonds
Otros 9/	5.5	4.8	4.4	3.8	3.5	3.3	3.2	3.0	3.1	3.1	3.1	2.6	2.6	Other instruments 9/
d. Inversiones en el exterior	40.2	38.1	39.9	41.4	43.5	43.3	43.5	44.7	44.2	45.1	45.5	44.3	44.2	d. Foreign investments
Títulos de deuda extranjeros	0.1	0.5	0.2	0.2	0.7	0.6	0.7	0.6	0.5	0.7	0.9	1.1	1.5	Foreign debt securities
Depósitos	0.4	0.6	0.4	0.4	0.4	0.4	0.1	0.3	0.4	0.6	0.7	0.7	0.6	Deposits
Fondos Mutuos extranjeros	37.8	35.0	37.4	39.4	41.3	40.7	41.2	42.3	42.0	42.5	42.7	41.2	41.0	Foreigns Mutual funds
Acciones de empresas extranjeras	0.3	0.2	0.3	0.1	0.1	0.1	0.1	0.1	0.1	0.1	0.1	0.1	0.1	Foreign shares
American Depository Shares (ADS)	0.1	0.1	0.1	0.1	0.1	0.1	0.1	0.1	0.1	0.1	0.1	0.1	0.1	American Depository Shares (ADS)
Otros	1.6	1.7	1.5	1.2	0.9	1.4	1.3	1.3	1.1	1.1	1.1	1.0	1.0	Others

1/ La información de este cuadro se ha actualizado en la Nota Semanal N°30 (9 de agosto de 2018).

El calendario anual de publicación de estas estadísticas se presenta en la página vii de esta Nota.

2/ A partir del 30 de agosto de 2013, los recursos de AFP Horizonte fueron absorbidos por AFP Integra y AFP Profuturo

3/ La rentabilidad real corresponde al Fondo Tipo 2.

4/ Incluye el Encaje Legal que se constituye con recursos propios de las AFP.

Fuente: Superintendencia de Banca, Seguros y AFP.

Elaboración: Gerencia de Política Monetaria - Subgerencia de Diseño de Política Monetaria.

**TIPO DE CAMBIO PROMEDIO DEL PERÍODO /
AVERAGE EXCHANGE RATE**

 (Soles por US dólar)^{1/} / (Soles per dollar)^{1/}

	Promedio del periodo Period Average									
	Interbancario 2/ Interbanking Rate			Bancario Banking Rate			Informal Informal Rate			
	Compra Bid	Venta Ask	Promedio Average	Compra Bid	Venta Ask	Promedio Average	Compra Bid	Venta Ask	Promedio Average	
2015	3,184	3,186	3,185	3,183	3,186	3,184	3,188	3,189	3,189	2015
Dic.	3,382	3,385	3,384	3,380	3,385	3,383	3,381	3,383	3,382	Dec.
2016	3,373	3,377	3,375	3,373	3,377	3,375	3,375	3,377	3,376	2016
Ene.	3,437	3,440	3,439	3,436	3,439	3,437	3,444	3,445	3,444	Jan.
Feb.	3,506	3,508	3,507	3,504	3,508	3,506	3,507	3,508	3,508	Feb.
Mar.	3,402	3,409	3,407	3,405	3,410	3,407	3,413	3,414	3,414	Mar.
Abr.	3,298	3,304	3,301	3,300	3,303	3,302	3,303	3,306	3,304	Apr.
May.	3,332	3,336	3,335	3,331	3,336	3,334	3,324	3,326	3,325	May.
Jun.	3,314	3,319	3,316	3,315	3,318	3,317	3,320	3,323	3,322	Jun.
Jul.	3,298	3,301	3,299	3,297	3,301	3,299	3,293	3,295	3,294	Jul.
Ago.	3,332	3,335	3,334	3,331	3,335	3,333	3,329	3,331	3,330	Aug.
Set.	3,381	3,384	3,382	3,380	3,384	3,382	3,380	3,383	3,382	Sep.
Oct.	3,384	3,387	3,386	3,384	3,388	3,386	3,387	3,389	3,388	Oct.
Nov.	3,401	3,405	3,403	3,401	3,405	3,403	3,397	3,399	3,398	Nov.
Dic.	3,394	3,397	3,395	3,393	3,398	3,395	3,399	3,401	3,400	Dec.
2017	3,259	3,263	3,261	3,259	3,262	3,260	3,261	3,263	3,262	2017
Ene.	3,338	3,342	3,340	3,338	3,342	3,340	3,349	3,351	3,350	Jan.
Feb.	3,258	3,262	3,260	3,258	3,262	3,260	3,260	3,262	3,261	Feb.
Mar.	3,262	3,266	3,264	3,262	3,265	3,264	3,261	3,263	3,262	Mar.
Abr.	3,246	3,249	3,248	3,246	3,249	3,247	3,244	3,246	3,245	Apr.
May.	3,271	3,276	3,273	3,271	3,275	3,273	3,267	3,269	3,268	May.
Jun.	3,266	3,271	3,268	3,266	3,269	3,268	3,270	3,272	3,271	Jun.
Jul.	3,248	3,251	3,249	3,247	3,250	3,249	3,251	3,253	3,252	Jul.
Ago.	3,240	3,244	3,242	3,240	3,243	3,241	3,244	3,245	3,244	Aug.
Set.	3,243	3,248	3,247	3,245	3,248	3,246	3,245	3,247	3,246	Sep.
Oct.	3,248	3,253	3,251	3,250	3,252	3,251	3,252	3,254	3,253	Oct.
Nov.	3,239	3,243	3,241	3,239	3,242	3,241	3,243	3,244	3,243	Nov.
Dic.	3,245	3,249	3,247	3,244	3,248	3,246	3,246	3,250	3,248	Dec.
2018										2018
Ene.	3,214	3,216	3,215	3,214	3,217	3,215	3,224	3,225	3,225	Jan.
Feb.	3,248	3,250	3,249	3,247	3,250	3,248	3,242	3,244	3,243	Feb.
Mar.	3,251	3,253	3,252	3,251	3,253	3,252	3,254	3,256	3,255	Mar.
Abr.	3,230	3,231	3,231	3,230	3,232	3,231	3,234	3,233	3,234	Apr.
May.	3,273	3,275	3,274	3,272	3,275	3,274	3,270	3,271	3,271	May.
Jun.	3,271	3,272	3,271	3,270	3,272	3,271	3,271	3,272	3,272	Jun.
Jul.	3,276	3,278	3,277	3,275	3,279	3,277	3,279	3,281	3,280	Jul.
Ago. 1-7	3,270	3,271	3,270	3,268	3,272	3,270	3,276	3,277	3,277	Aug. 1-7
Variación %										% Chg.
12 meses	0,9	0,9	0,9	0,9	0,9	0,9	1,0	1,0	1,0	yoy
acumulada	0,8	0,7	0,7	0,7	0,7	0,7	0,9	0,8	0,9	Cumulative
mensual	-0,2	-0,2	-0,2	-0,2	-0,2	-0,2	-0,1	-0,1	-0,1	Monthly

1/ La información de este cuadro se ha actualizado en la Nota Semanal N°30 (9 de agosto de 2018).

El calendario anual de publicación de estas estadísticas se presenta en la página vii de esta Nota.

2/ A partir de 2004 los tipos de cambio promedio interbancario corresponden a las cotizaciones por transacciones ejecutadas en Datatec.

3/ Los datos corresponden al promedio del mes a la fecha indicada.

Fuente: BCRP, SBS, Reuters y Datatec.

Elaboración: Gerencia de Información y Análisis Económico - Subgerencia de Estadísticas Macroeconómicas.

**TIPO DE CAMBIO FIN DE PERÍODO /
END OF PERIOD EXCHANGE RATE**

 (Soles por US dólar)^{1/} / (Soles per dollar)^{1/}

	Fin de período End of Period									
	Interbancario 2/ Interbanking Rate			Bancario Banking Rate			Informal Informal Rate			
	Compra Bid	Venta Ask	Promedio Average	Compra Bid	Venta Ask	Promedio Average	Compra Bid	Venta Ask	Promedio Average	
2015	3.411	3.413	3.413	3.408	3.413	3.411	3.404	3.406	3.405	2015
Dic.	3,411	3,413	3,413	3,408	3,413	3,411	3,404	3,406	3,405	Dec.
2016	3.354	3.358	3.356	3.352	3.360	3.356	3.375	3.378	3.376	2016
Ene.	3,470	3,471	3,471	3,468	3,471	3,470	3,477	3,478	3,478	Jan.
Feb.	3,523	3,525	3,524	3,521	3,527	3,524	3,526	3,527	3,527	Feb.
Mar.	3,319	3,325	3,320	3,323	3,328	3,326	3,349	3,353	3,351	Mar.
Abr.	3,276	3,278	3,274	3,271	3,274	3,273	3,274	3,277	3,275	Apr.
May.	3,371	3,374	3,373	3,370	3,374	3,372	3,360	3,362	3,361	May.
Jun.	3,287	3,291	3,289	3,286	3,292	3,289	3,302	3,304	3,303	Jun.
Jul.	3,352	3,357	3,353	3,350	3,360	3,355	3,325	3,328	3,327	Jul.
Ago.	3,392	3,395	3,395	3,390	3,395	3,393	3,375	3,378	3,376	Aug.
Set.	3,395	3,397	3,399	3,397	3,403	3,400	3,385	3,387	3,386	Sep.
Oct.	3,362	3,364	3,363	3,360	3,365	3,363	3,366	3,368	3,367	Oct.
Nov.	3,410	3,413	3,412	3,409	3,413	3,411	3,410	3,415	3,413	Nov.
Dic.	3,354	3,358	3,356	3,352	3,360	3,356	3,375	3,378	3,376	Dec.
2017	3.239	3.241	3.240	3.238	3.245	3.242	3.245	3.279	3.262	2017
Ene.	3,281	3,283	3,283	3,282	3,287	3,285	3,290	3,292	3,291	Jan.
Feb.	3,261	3,263	3,263	3,259	3,263	3,261	3,247	3,249	3,248	Feb.
Mar.	3,247	3,251	3,248	3,246	3,249	3,248	3,248	3,250	3,249	Mar.
Abr.	3,242	3,245	3,244	3,242	3,246	3,244	3,245	3,246	3,246	Apr.
May.	3,270	3,274	3,271	3,270	3,272	3,271	3,272	3,273	3,273	May.
Jun.	3,250	3,253	3,252	3,251	3,255	3,253	3,255	3,257	3,256	Jun.
Jul.	3,240	3,241	3,240	3,239	3,242	3,241	3,247	3,249	3,248	Jul.
Ago.	3,239	3,243	3,241	3,239	3,242	3,241	3,238	3,240	3,239	Aug.
Set.	3,255	3,267	3,266	3,263	3,267	3,265	3,266	3,268	3,267	Sep.
Oct.	3,246	3,250	3,248	3,246	3,250	3,248	3,243	3,245	3,244	Oct.
Nov.	3,231	3,239	3,234	3,231	3,235	3,233	3,238	3,239	3,238	Nov.
Dic.	3,239	3,241	3,240	3,238	3,245	3,242	3,245	3,279	3,262	Dec.
2018										2018
Ene.	3,215	3,216	3,215	3,214	3,217	3,216	3,219	3,220	3,219	Jan.
Feb.	3,260	3,263	3,261	3,259	3,261	3,260	3,249	3,251	3,250	Feb.
Mar.	3,226	3,228	3,227	3,224	3,229	3,227	3,232	3,233	3,232	Mar.
Abr.	3,248	3,250	3,250	3,248	3,250	3,249	3,239	3,240	3,239	Apr.
May.	3,273	3,274	3,273	3,271	3,274	3,273	3,275	3,276	3,275	May.
Jun.	3,273	3,274	3,273	3,269	3,274	3,272	3,273	3,274	3,274	Jun.
Jul.	3,272	3,274	3,273	3,271	3,274	3,273	3,277	3,278	3,277	Jul.
Ago. 1-7	3,267	3,269	3,268	3,265	3,270	3,268	3,275	3,276	3,276	Aug. 1-7
Variación %										% Chg.
12 meses acumulada	0,9	0,8	0,8	0,8	0,9	0,8	1,1	1,1	1,1	yoy Cumulative
mensual	-0,1	-0,2	-0,2	-0,2	-0,1	-0,2	-0,1	-0,1	-0,1	Monthly

1/ La información de este cuadro se ha actualizado en la Nota Semanal N°30 (9 de agosto de 2018).

El calendario anual de publicación de estas estadísticas se presenta en la página vii de esta Nota.

2/ A partir de 2004 los tipos de cambio promedio interbancario corresponden a las cotizaciones por transacciones ejecutadas en Datatec.

3/ Los datos corresponden al fin del período de la fecha indicada.

Fuente: BCRP, SBS, Reuters y Datatec.

Elaboración: Gerencia de Información y Análisis Económico - Subgerencia de Estadísticas Macroeconómicas.

TIPO DE CAMBIO DE LAS PRINCIPALES MONEDAS /
FOREIGN EXCHANGE RATES

(Datos promedio de período, unidades monetarias por US dólar)^{1/ 2/} / (Average of period, currency units per US dollar)^{1/ 2/}

	Euro (euro) (E) 3/	Yen (Japanese Yen) (¥)	Real Brasileño (Brazilian Real) (R)	Libra Esterlina (Pound) (£) 3/	Peso Chileno (Chilean Peso) (\$)	Yuan Chino (Chinese Yuan) (元)	Peso Colombiano (Colombian Peso) (\$)	Peso Mexicano (Mexican Peso) (\$)	Franco Suizo (Swiss Franc) (\$) 3/	DEG SDR	Indice FED 4/ 5/	
2015	1.1103	121.02	3.3310	1.5285	654	6.2843	2745	15.8708	1.0397	0.7148	117.2	2015
Dic.	1,0899	121,59	3,8774	1,4981	704	6,4544	3247	17,0747	1,0065	0,7215	122,2	Dec.
2016	1.1069	108.82	3.4866	1.3555	677	6.6440	3054	18.6887	1.0151	0.7199	122.7	2016
Ene.	1,0868	118,20	4,0538	1,4387	722	6,5737	3294	18,1004	0,9929	0,7236	124,9	Jan.
Feb.	1,1105	114,67	3,9662	1,4313	703	6,5493	3358	18,4629	1,0083	0,7176	123,8	Feb.
Mar.	1,1142	112,95	3,6927	1,4254	680	6,5045	3118	17,6128	1,0193	0,7168	121,4	Mar.
Abr.	1,1339	109,76	3,5541	1,4316	670	6,4784	2993	17,4812	1,0370	0,7100	119,4	Apr.
May.	1,1299	108,99	3,5389	1,4524	684	6,5304	3002	18,1744	1,0213	0,7125	120,7	May.
Jun.	1,1242	105,45	3,4174	1,4210	679	6,5918	2983	18,6359	1,0317	0,7104	121,1	Jun.
Jul.	1,1064	104,09	3,2792	1,3148	658	6,6786	2971	18,5958	1,0184	0,7192	122,0	Jul.
Ago.	1,1206	101,31	3,2088	1,3105	660	6,6489	2957	18,4969	1,0292	0,7146	120,8	Aug.
Set.	1,1213	101,83	3,2526	1,3149	668	6,6722	2915	19,2020	1,0269	0,7148	121,8	Sep.
Oct.	1,1026	103,85	3,1864	1,2335	663	6,7314	2936	18,8880	1,0131	0,7243	122,9	Oct.
Nov.	1,0786	108,63	3,3408	1,2442	667	6,8450	3109	20,0910	1,0031	0,7324	125,8	Nov.
Dic.	1,0539	116,13	3,3485	1,2474	666	6,9239	3008	20,5235	0,9803	0,7426	127,7	Dec.
2017	1.1296	112.16	3.1920	1.2889	649	6.7587	2952	18.9193	1.0158	0.7214	122.2	2017
Ene.	1,0631	114,92	3,1973	1,2353	660	6,8957	2942	21,3949	0,9921	0,7403	127,6	Jan.
Feb.	1,0642	113,01	3,1030	1,2487	643	6,8727	2881	20,2783	0,9983	0,7379	125,8	Feb.
Mar.	1,0687	112,91	3,1265	1,2347	662	6,8963	2940	19,2734	0,9977	0,7381	125,3	Mar.
Abr.	1,0717	110,04	3,1383	1,2644	655	6,8902	2876	18,7489	0,9991	0,7350	124,3	Apr.
May.	1,1057	112,25	3,2059	1,2922	672	6,8849	2923	18,7691	1,0139	0,7276	123,7	May.
Jun.	1,1238	110,96	3,2960	1,2812	665	6,8087	2970	18,1343	1,0333	0,7227	122,0	Jun.
Jul.	1,1532	112,38	3,1991	1,2998	658	6,7724	3036	17,8091	1,0416	0,7168	120,4	Jul.
Ago.	1,1818	109,84	3,1527	1,2957	643	6,6691	2971	17,8015	1,0359	0,7086	119,1	Aug.
Set.	1,1898	110,91	3,1348	1,3313	627	6,5739	2918	17,8620	1,0382	0,7043	117,9	Sep.
Oct.	1,1755	112,93	3,1937	1,3202	630	6,6268	2960	18,8340	1,0182	0,7093	120,0	Oct.
Nov.	1,1744	112,82	3,2613	1,3231	634	6,6218	3012	18,9150	1,0087	0,7099	120,3	Nov.
Dic.	1,1836	112,93	3,2959	1,3404	635	6,5919	2989	19,2114	1,0131	0,7066	120,0	Dec.
2018	1.1985	109.42	3.5158	1.3588	621	6.4722	2860	18.9970	1.0273	0.6998	120.5	2018
Ene.	1,2181	111,06	3,2136	1,3797	606	6,4366	2869	18,9545	1,0388	0,6961	117,2	Jan.
Feb.	1,2343	107,86	3,2486	1,3964	596	6,3238	2859	18,6598	1,0699	0,6888	117,6	Feb.
Mar.	1,2338	106,06	3,2804	1,3977	604	6,3204	2843	18,5821	1,0547	0,6884	118,1	Mar.
Abr.	1,2272	107,62	3,4078	1,4069	601	6,2987	2770	18,3784	1,0322	0,6891	118,2	Apr.
May.	1,1813	109,69	3,6314	1,3462	627	6,3733	2863	19,5616	1,0029	0,7023	121,5	May.
Jun.	1,1672	110,14	3,7842	1,3286	637	6,4684	2895	20,3057	1,0100	0,7067	123,4	Jun.
Jul.	1,1686	111,48	3,8241	1,3170	652	6,7164	2885	18,9890	1,0056	0,7121	124,1	Jul.
Aug. 1-7	1,1576	111,43	3,7365	1,2977	645	6,8403	2899	18,5452	1,0047	0,7152	124,1	Aug. 1-7
Variación %												% Chg.
12 meses	-2,05	1,44	18,52	0,16	0,26	2,57	-2,44	4,18	-3,02	0,93	4,22	yoy
acumulada	-2,20	-1,33	13,37	-3,19	1,51	3,77	-3,03	-3,47	-0,83	1,21	3,44	Cumulative
mensual	-0,94	-0,04	-2,29	-1,46	-1,04	1,84	0,48	-2,34	-0,09	0,44	0,00	Monthly

1/ La información de este cuadro se ha actualizado en la Nota Semanal N°30 (09 de agosto de 2018).

2/ Promedio compra - venta.

3/ Dólar por unidad monetaria en el caso del Euro, Libra Esterlina y Franco Suizo.

4/ Se calcula tomando en cuenta las monedas de los socios comerciales de EUA ponderadas por el peso en el comercio de dicho país.

Un alza del índice significa una apreciación del dólar. Fuente: Reserva Federal de Estados Unidos.

5/ Datos al 2 de Julio de 2018

Fuente : Bloomberg, FMI y Reuters.

Elaboración : Gerencia de Información y Análisis Económico - Subgerencia de Economía Internacional.

**TIPO DE CAMBIO DE LAS PRINCIPALES MONEDAS /
FOREIGN EXCHANGE RATES**
(Datos promedio de período, S/ por unidad monetaria) ^{1/ 2/} / (Average of period, S/ per currency units) ^{1/ 2/}

	Dólar Americano (Dollar) (US\$)	Euro (Euro) (E)	Yen (Japanese Yen) (¥)	Real Brasileño (Brazilian Real) (R)	Libra Esterlina (Pound) (£)	Peso Chileno (Chilean Peso) (\$)	Yuan Chino (Chinese Yuan) (¥)	Peso Colombiano (Colombian Peso) (\$)	Peso Mexicano (Mexican Peso) (\$)	Franco Suizo (Swiss Franc) (\$)	Dólar Canadiense (Canadian Dollar) (Can\$)	Canasta Basket 3/	
2015	3.184	3.532	0.026	0.969	4.866	0.005	0.511	0.001	0.201	3.309	2.490	0.514	2015
Dic.	3,383	3,679	0,028	0,874	5,070	0,005	0,524	0,001	0,199	3,397	2,468	0,526	Dec.
2016	3.375	3.734	0.031	0.972	4.574	0.005	0.508	0.001	0.181	3.425	2.547	0.527	2016
Ene.	3,437	3,733	0,029	0,850	4,950	0,005	0,523	0,001	0,191	3,413	2,419	0,527	Jan.
Feb.	3,506	3,889	0,030	0,883	5,011	0,005	0,536	0,001	0,190	3,526	2,541	0,541	Feb.
Mar.	3,407	3,782	0,030	0,916	4,847	0,005	0,524	0,001	0,192	3,466	2,576	0,533	Mar.
Abr.	3,302	3,744	0,030	0,925	4,725	0,005	0,510	0,001	0,189	3,424	2,576	0,523	Apr.
May.	3,334	3,771	0,031	0,944	4,842	0,005	0,511	0,001	0,185	3,412	2,577	0,526	May.
Jun.	3,317	3,724	0,031	0,964	4,709	0,005	0,503	0,001	0,178	3,419	2,574	0,522	Jun.
Jul.	3,299	3,651	0,032	1,007	4,338	0,005	0,494	0,001	0,178	3,359	2,526	0,519	Jul.
Ago.	3,333	3,737	0,033	1,039	4,371	0,005	0,501	0,001	0,180	3,434	2,565	0,528	Aug.
Set.	3,382	3,792	0,033	1,039	4,444	0,005	0,507	0,001	0,177	3,473	2,580	0,534	Sep.
Oct.	3,386	3,733	0,033	1,063	4,178	0,005	0,502	0,001	0,179	3,429	2,555	0,531	Oct.
Nov.	3,403	3,675	0,032	1,018	4,230	0,005	0,498	0,001	0,171	3,417	2,534	0,525	Nov.
Dic.	3,395	3,580	0,029	1,013	4,244	0,005	0,491	0,001	0,166	3,331	2,547	0,518	Dec.
2017	3.260	3.681	0.029	1.022	4.199	0.005	0.483	0.001	0.173	3.312	2.515	0.513	2017
Ene.	3,340	3,545	0,029	1,045	4,105	0,005	0,484	0,001	0,156	3,312	2,532	0,512	Jan.
Feb.	3,260	3,469	0,029	1,050	4,070	0,005	0,474	0,001	0,160	3,254	2,486	0,505	Feb.
Mar.	3,264	3,487	0,029	1,044	4,025	0,005	0,473	0,001	0,168	3,257	2,439	0,505	Mar.
Abr.	3,247	3,482	0,030	1,036	4,103	0,005	0,471	0,001	0,173	3,245	2,416	0,505	Apr.
May.	3,273	3,616	0,029	1,020	4,232	0,005	0,475	0,001	0,174	3,317	2,406	0,510	May.
Jun.	3,268	3,669	0,029	0,992	4,183	0,005	0,480	0,001	0,180	3,375	2,457	0,512	Jun.
Jul.	3,249	3,742	0,029	1,014	4,220	0,005	0,480	0,001	0,182	3,382	2,561	0,513	Jul.
Ago.	3,241	3,827	0,029	1,029	4,201	0,005	0,486	0,001	0,182	3,360	2,572	0,517	Aug.
Set.	3,246	3,868	0,029	1,036	4,326	0,005	0,494	0,001	0,182	3,374	2,645	0,522	Sep.
Oct.	3,251	3,822	0,029	1,019	4,293	0,005	0,491	0,001	0,174	3,312	2,585	0,518	Oct.
Nov.	3,241	3,799	0,029	0,994	4,280	0,005	0,489	0,001	0,171	3,267	2,537	0,515	Nov.
Dic.	3,246	3,842	0,029	0,986	4,351	0,005	0,492	0,001	0,170	3,289	2,539	0,517	Dec.
2018													2018
Ene.	3,215	3,925	0,029	1,003	4,450	0,005	0,501	0,001	0,170	3,350	2,588	0,523	Jan.
Feb.	3,248	4,010	0,030	1,000	4,536	0,005	0,514	0,001	0,174	3,476	2,581	0,532	Feb.
Mar.	3,252	4,013	0,031	0,992	4,544	0,005	0,514	0,001	0,175	3,433	2,515	0,532	Mar.
Abr.	3,231	3,964	0,030	0,948	4,542	0,005	0,513	0,001	0,176	3,334	2,536	0,528	Apr.
May.	3,274	3,865	0,030	0,900	4,405	0,005	0,514	0,001	0,167	3,283	2,544	0,524	May.
Jun.	3,271	3,818	0,030	0,866	4,347	0,005	0,506	0,001	0,161	3,304	2,492	0,518	Jun.
Jul.	3,277	3,830	0,029	0,856	4,316	0,005	0,488	0,001	0,172	3,295	2,495	0,512	Jul.
Ago. 1-7	3,270	3,791	0,029	0,875	4,253	0,005	0,478	0,001	0,176	3,287	2,512	0,509	Aug. 1-7
Variación %													% Chg.
12 meses acumulada	0,9	-0,9	-0,5	-15,0	1,2	0,8	-1,6	3,5	-3,2	-2,2	-2,3	-1,5	yoy Cumulative
mensual	-0,2	-1,0	-0,2	2,2	-1,5	1,0	-2,0	-0,7	2,2	-0,2	0,7	-0,6	Monthly

1/ La información de este cuadro se ha actualizado en la Nota Semanal N° 30 (9 de agosto de 2018).

2/ Promedio compra - venta de los tipos de cambio cruzados diarios desde enero de 2018. Los datos anteriores corresponde al tipo de cambio cruzado mensual con datos del FMI.

3/ Indica el grado de devaluación del sol con respecto a las monedas de los principales socios comerciales. Se calcula tomando el promedio de tipos de cambio de las monedas correspondientes en relación al dólar de los Estados Unidos de América.

Calculado con ponderaciones de comercio 2017.

Fuente : FMI, Reuters, Bloomberg y SBS.

Elaboración : Gerencia de Información y Análisis Económico - Subgerencia de Estadísticas Macroeconómicas.

**TIPO DE CAMBIO NOMINAL Y REAL BILATERAL /
NOMINAL AND BILATERAL REAL EXCHANGE RATE**
(Datos promedio del período) ^{1/} / (Average data) ^{1/}

	TIPOS DE CAMBIO NOMINAL PROMEDIO S/ por US\$ ^{2/} AVERAGE NOMINAL EXCHANGE RATE S/ per US\$			INFLACIÓN / INFLATION		ÍNDICE DE TIPO DE CAMBIO REAL BILATERAL ^{3/ 4/} BILATERAL REAL EXCHANGE RATE INDEX Base: 2009 = 100 / Base: 2009 = 100			
	Promedio Average	Var. % Mens. Monthly % Chg.	Var. % 12 meses Yoy % Chg.	Doméstica Domestic	USA ^{3/} USA	Nivel Level	Var. % Mensual Monthly % chg.	Var. % 12 Meses Yoy. % Chg.	
	2016	<u>3,375</u>					<u>101,3</u>		
Dic	3,395	-0,2	0,4	0,3	0,0	101,0	-0,5	-0,8	Dec
Var. % Dic./Dic.	0,4					-0,8			Var. % Dec./Dec.
2017 5/	<u>3,260</u>					<u>97,2</u>			2017 5/
Ene	3,340	-1,6	-2,8	0,2	0,6	99,7	-1,3	-3,4	Jan
Feb	3,260	-2,4	-7,0	0,3	0,3	97,3	-2,4	-7,5	Feb
Mar	3,264	0,1	-4,2	1,3	0,1	96,2	-1,1	-5,7	Mar
Abr	3,247	-0,5	-1,6	-0,3	0,3	96,2	0,1	-3,1	Apr
May	3,273	0,8	-1,8	-0,4	0,1	97,5	1,3	-2,9	May
Jun	3,268	-0,2	-1,5	-0,2	0,1	97,6	0,1	-2,5	Jun
Jul	3,249	-0,6	-1,5	0,2	-0,1	96,8	-0,8	-2,6	Jul
Ago	3,241	-0,2	-2,7	0,7	0,3	96,2	-0,6	-3,9	Aug
Set	3,246	0,1	-4,0	0,0	0,5	96,9	0,7	-4,7	Sep
Oct	3,251	0,2	-4,0	-0,5	-0,1	97,4	0,6	-4,0	Oct
Nov	3,241	-0,3	-4,8	-0,2	0,0	97,3	-0,1	-4,2	Nov
Dic	3,246	0,2	-4,4	0,2	-0,1	97,2	0,0	-3,7	Dec
Var. % Dic./Dic.	-4,4					-3,7			Var. % Dec./Dec.
2018 5/	<u>3,215</u>					<u>96,7</u>			2018 5/
Ene	3,215	-1,0	-3,7	0,1	0,5	96,7	-0,5	-3,0	Jan
Feb	3,248	1,0	-0,4	0,3	0,5	97,9	1,2	0,7	Feb
Mar	3,252	0,1	-0,4	0,5	0,2	97,8	-0,2	1,6	Mar
Abr	3,231	-0,7	-0,5	-0,1	0,4	97,6	-0,1	1,4	Apr
May	3,274	1,3	0,0	0,0	0,4	99,3	1,7	1,9	May
Jun*	3,271	-0,1	0,1	0,3	0,2	99,1	-0,3	1,5	Jun*
Jul*	3,277	0,2	0,9	0,4	-0,1	98,8	-0,3	2,1	Jul*

*Estimado

1/ La información de este cuadro se ha actualizado en la Nota Semanal N° 29 (2 de agosto de 2018).

2/ Promedio compra - venta del sistema bancario.

3/ Considera el índice de precios de los Estados Unidos de América. Dato proyectado para el último mes.

4/ El índice de tipo de cambio real mide el grado de depreciación real de la moneda nacional con respecto al periodo base empleado. No es una medición de atraso o adelanto cambiario absoluto.

5/ Datos preliminares a partir de enero de 2018.

Fuente:
Elaboración:S.B.S., BCRP, FMI, Reuters y Bloomberg.
Gerencia de Información y Análisis Económico - Subgerencia de Estadísticas Macroeconómicas

**TIPO DE CAMBIO NOMINAL Y REAL MULTILATERAL /
NOMINAL AND MULTILATERAL REAL EXCHANGE RATE**

 (Datos promedio del período) ^{1/} / (Average data) ^{1/}

	TIPOS DE CAMBIO NOMINAL PROMEDIO S/ por canasta 2/ AVERAGE NOMINAL EXCHANGE RATE S/ per basket			INFLACIÓN / INFLATION		ÍNDICE DE TIPO DE CAMBIO REAL MULTILATERAL ^{4/ 5/} MULTILATERAL REAL EXCHANGE RATE INDEX Base: 2009 = 100 / Base: 2009=100			
	Promedio Average	Var. % Mens. Monthly % .Chg.	Var.%12 meses Yoy % Chg.	Doméstica Domestic	Multilateral 3/ Multilateral	Nivel Level	Var. % Mensual Monthly % chg.	Var.%12 Meses Yoy. % Chg.	
2016	0,527					98,5			2016
Dic.	0,518	-1,3	-1,5	0,3	0,1	96,1	-1,6	-2,5	Dec.
2017 6/	0,513					94,9			2017 6/
Ene.	0,512	-1,1	-2,9	0,2	0,6	95,3	-0,8	-3,4	Jan.
Feb.	0,505	-1,5	-6,7	0,3	0,2	93,7	-1,6	-7,7	Feb.
Mar.	0,505	0,1	-5,2	1,3	0,0	92,6	-1,2	-7,0	Mar.
Abr.	0,505	0,0	-3,5	-0,3	0,2	93,0	0,4	-5,1	Apr.
May.	0,510	0,9	-3,1	-0,4	0,0	94,3	1,4	-4,2	May.
Jun.	0,512	0,5	-2,0	-0,2	-0,1	94,8	0,6	-3,0	Jun.
Jul.	0,513	0,1	-1,2	0,2	0,0	94,8	0,0	-2,3	Jul.
Ago.	0,517	0,9	-2,1	0,7	0,3	95,3	0,5	-3,3	Aug.
Set.	0,522	0,9	-2,3	0,0	0,3	96,5	1,3	-3,2	Sep.
Oct.	0,518	-0,8	-2,5	-0,5	0,1	96,3	-0,2	-2,6	Oct.
Nov.	0,515	-0,6	-2,0	-0,2	0,1	96,1	-0,3	-1,6	Nov.
Dic.	0,517	0,5	-0,1	0,2	0,2	96,6	0,5	0,5	Dec.
Var. % Dic./Dic.	-0,1			1,4	2,0	0,5			Var. % Dec./Dec.
2018 6/	0,523					98,0			2018 6/
Ene.	0,523	1,1	2,1	0,1	0,4	97,9	1,4	2,7	Jan.
Feb.	0,532	1,7	5,4	0,3	0,6	99,9	2,0	6,6	Feb.
Mar.	0,532	0,0	5,3	0,5	-0,2	99,2	-0,7	7,1	Mar.
Abr.	0,528	-0,8	4,5	-0,1	0,1	98,6	-0,6	6,0	Apr.
May.	0,524	-0,7	2,8	0,0	0,2	98,1	-0,5	4,1	May.
Jun.*	0,518	-1,1	1,2	0,3	0,1	96,8	-1,4	2,1	Jun.*
Jul.*	0,512	-1,1	-0,1	0,4	0,3	95,6	-1,2	0,9	Jul.*

* Estimado

1/ Datos definitivos hasta junio de 2000. Desde el Boletín Semanal No. 29 se emplea el mismo periodo base de las Cuentas Nacionales (1994).

1/ La información de este cuadro se ha actualizado en la Nota Semanal N° 29 (2 de agosto de 2018).

2/ Promedio del sistema bancario.

3/ Considera los índices de nuestros 20 principales socios comerciales.

Hasta el Boletín Semanal N°28 - 2000 se empleó una canasta de siete países.

4/ El índice de tipo de cambio real mide el grado de depreciación real de la moneda nacional con respecto al periodo base empleado. No es una medición de atraso o adelanto cambiario absoluto.

5/ Calculado con ponderaciones de comercio 2017.

6/ Datos preliminares a partir de enero de 2018.

Fuente : BCRP, FMI, Reuters y Bloomberg.

Elaboración : Gerencia de Información y Análisis Económico - Subgerencia de Estadísticas Macroeconómicas.

**TIPO DE CAMBIO REAL BILATERAL DEL PERÚ RESPECTO A PAÍSES LATINOAMERICANOS /
PERU - LATIN AMERICA BILATERAL REAL EXCHANGE RATE**

(Datos promedio del período)^{1/ 2/ 3/} / (Average data)^{1/ 2/ 3/}

	Base:2009 =100								
	ARGENTINA	BRASIL	CHILE	COLOMBIA	ECUADOR 3/	MÉXICO	URUGUAY	VENEZUELA	
2016	54,1	81,6	93,1	82,4	115,8	83,9	118,8	363,0	2016
Dic.	53,5	85,4	94,3	83,7	115,0	77,1	124,5	445,8	Dec.
2017									2017
Ene.	52,5	88,2	93,9	84,9	113,0	73,9	126,4	455,0	Jan.
Feb.	52,7	88,6	94,1	85,2	110,1	75,8	124,2	460,3	Feb.
Mar.	52,9	87,2	90,8	82,9	109,0	79,2	123,8	473,1	Mar.
Abr.	53,9	86,8	91,6	85,0	109,2	81,8	123,8	490,9	Apr.
May.	53,8	86,2	90,6	84,7	110,6	82,6	126,7	516,7	May.
Jun.	53,1	83,7	91,1	83,9	109,9	85,5	125,8	537,4	Jun.
Jul.	50,0	85,6	91,6	81,0	108,9	86,8	124,1	554,5	Jul.
Ago.	49,4	86,5	92,9	82,1	108,0	86,6	123,7	571,6	Aug.
Set.	50,6	87,2	95,7	83,9	108,0	87,1	123,6	595,4	Sep.
Oct.	50,8	86,6	96,2	83,4	108,5	83,8	122,9	623,1	Oct.
Nov.	51,2	84,9	95,6	81,7	108,1	83,5	123,8	647,2	Nov.
Dic.	51,1	84,4	95,3	82,7	108,3	83,6	125,0	673,2	Dec.
2018									2018
Ene.	47,5	86,0	99,6	86,2	107,3	84,0	128,4	436,3	Jan.
Feb.	46,5	85,8	101,9	87,4	108,3	85,9	133,0	457,3	Feb.
Mar.	46,0	84,8	100,4	87,6	108,0	86,0	136,9	473,8	Mar.
Abr.	46,2	81,3	100,7	90,0	107,3	86,4	140,3	490,2	Apr.
May.	40,5	77,5	98,0	88,4	108,5	82,0	136,1	516,5	May.
Jun.*	36,4	75,2	96,3	87,4	107,7	79,1	134,6	534,9	Jun.*
Jul.*	35,3	74,2	94,1	87,6	108,4	84,6	138,7	528,8	Jul.*
Variación %									% Chg.
12 meses	-29,4	-13,3	2,8	8,1	-0,5	-2,5	11,8	-4,6	yoy
acumulada	-31,0	-12,1	-1,2	5,9	0,1	1,2	11,0	-21,5	Cumulative
mensual	-3,2	-1,4	-2,3	0,3	0,6	7,0	3,0	-1,1	Monthly

* Estimado

1/ La información de este cuadro se ha actualizado en la Nota Semanal N° 29 (2 de agosto de 2018).

El calendario anual de publicación de estas estadísticas se presenta en la página vii de esta Nota.

2/ Datos preliminares a partir de enero de 2018. El índice de tipo de cambio real bilateral mide el poder adquisitivo de nuestra moneda en relación a la de otro país, tomando como base de comparación un período determinado. No es una medida de atraso o adelanto cambiario absoluto.

Un índice mayor a 100 indica subvaluación relativa al período base y uno menor a 100 señala sobrevaluación relativa.

Se calcula en base a los tipos de cambio promedio compra-venta y los índices de precios al consumidor reportado al FMI.

3/ Dado el esquema de dolarización, a partir de enero de 2000 se asume un tipo de cambio fijo del sucre frente al dólar.

Fuente: FMI, Reuters y Bloomberg.

Elaboración: Gerencia de Información y Análisis Económico - Subgerencia de Estadísticas Macroeconómicas.

**OPERACIONES EN MONEDA EXTRANJERA DE LAS EMPRESAS BANCARIAS /
FOREIGN EXCHANGE TRANSACTIONS OF COMMERCIAL BANKS**

(Millones de US dólares)^{1/} / (Millions of US dollars)^{1/}

	CON EL PÚBLICO WITH NON-BANKING CUSTOMERS										ENTRE BANCOS INTERBANK TRANSACTIONS		CON OTRAS INSTITUCIONES FINANCIERAS 2/ TRANSACTIONS WITH OTHER FINANCIAL	POSICIÓN DE CAMBIO FOREIGN EXCHANGE POSITION					
	AL CONTADO			FORWARDS Y SWAPS PACTADOS			FORWARDS Y SWAPS VENCIDOS SIN ENTREGA		FORWARDS Y SWAPS VENCIDOS CON ENTREGA		OPCIONES CAMBIO SALDO DELTA 7/ DELTA STOCK CHANGE	AL CONTADO 3/ SPOT		DERIVADOS 4/ DERIVATIVES	FLUJOS		SALDOS		
	COMPRAS	SPOT VENTAS	COMPRAS NETAS	FORWARDS AND SWAPS TRADED		NON DELIVERY FORWARDS		DELIVERY FORWARDS AND		CONTABLE					GLOBAL	CONTABLE	GLOBAL		
	PURCHASES	SALES	NET PURCHASES C=A-B	PURCHASES	SALES	NET PURCHASES F=D-E	PURCHASES	SALES	PURCHASES	SALES	SPOT	HEDGED		SPOT	HEDGED				
A	B	C=A-B	D	E	F=D-E	G	H	I	J	K=C+F+H-G+J									
2015	89 606	126 316	-36 710	44 593	66 044	-21 451	18 844	65 810	27 934	2 607	-509	107 557	7 278	11 545	-2 153	-158	-185	967	2015
Dic	5 129	6 348	-1 219	2 816	4 610	-1 795	1 259	4 552	1 594	167	16	5 675	126	17	278	312	-185	967	Dec.
2016	62 952	59 702	3 250	35 527	39 947	-4 420	28 980	40 634	6 111	4 819	467	90 445	1 781	-11 704	591	-754	406	213	2016
Ene.	4 108	6 457	-2 348	2 202	4 712	-2 511	871	4 301	1 198	132	-123	7 550	53	1 319	-990	-233	-1 175	733	Jan.
Feb.	3 961	5 502	-1 541	1 993	4 444	-2 451	1 027	3 993	1 214	245	88	10 201	165	897	201	-41	-974	692	Feb.
Mar.	5 791	6 309	-519	2 856	4 491	-1 634	1 985	5 227	796	319	115	11 436	193	-1 323	-2	-119	-977	574	Mar.
Abr.	5 600	4 916	684	2 929	3 490	-561	2 177	4 463	434	419	76	6 535	65	-2 947	-190	-463	-1 167	110	Apr.
May.	5 276	4 250	1 026	2 155	3 431	-1 276	2 560	3 275	377	648	80	5 522	149	-302	393	244	-774	354	May
Jun.	5 662	4 896	766	3 653	3 097	557	2 483	3 530	424	654	34	7 473	106	-2 754	-263	-350	-1 037	4	Jun.
Jul.	5 930	3 571	2 359	3 742	1 912	1 830	2 683	2 378	219	424	86	7 482	179	-3 973	-76	-4	-1 113	0	Jul.
Ago.	5 243	4 098	1 145	3 987	2 470	1 517	3 282	2 192	291	441	123	6 772	298	-1 577	670	119	-443	119	Aug.
Set.	5 530	5 043	487	3 488	2 673	815	3 525	2 610	272	506	49	6 853	191	-512	199	-76	-245	43	Sep.
Oct.	4 874	4 759	115	3 744	2 952	791	3 172	2 780	268	404	-22	7 900	134	-318	-51	174	-296	217	Oct.
Nov.	5 290	4 455	835	2 286	3 368	-1 082	3 133	2 789	170	410	28	6 601	93	316	640	-247	344	-30	Nov.
Dic.	5 686	5 446	240	2 491	2 907	-416	2 084	3 097	448	217	-66	6 121	155	-529	62	243	406	213	Dec.
2017	71 159	68 433	2 726	43 465	43 086	378	33 951	37 178	8 700	4 326	-54	108 865	3 937	-6 195	1 040	82	1 447	294	2017
Ene.	5 622	5 941	-319	3 784	3 125	659	2 325	2 460	712	188	-49	7 818	250	-376	-56	50	351	263	Jan.
Feb.	4 819	5 041	-223	3 304	3 027	277	2 902	3 142	522	198	29	7 651	54	-344	-229	-20	122	243	Feb.
Mar.	6 257	4 990	1 267	3 084	3 755	-671	2 647	2 916	366	264	-9	9 804	151	-856	528	1	650	244	Mar.
Abr.	5 322	4 455	867	2 654	3 117	-463	2 468	3 117	253	275	17	8 459	145	-990	-143	80	507	324	Apr.
May.	5 505	6 189	-684	4 105	4 007	99	2 395	2 939	1 200	289	-38	8 927	121	-42	89	-121	596	203	May.
Jun.	5 465	6 031	-566	3 394	4 214	-821	2 627	3 981	1 364	144	-16	7 920	229	242	899	194	1 495	397	Jun.
Jul.	5 633	6 387	-754	3 762	3 399	363	1 913	3 043	1 567	170	-18	9 661	435	-958	-232	-237	1 263	160	Jul.
Ago.	5 946	6 915	-970	4 574	3 392	1 182	2 155	3 812	1 304	212	-16	11 186	602	-1 877	-1 754	-25	-491	136	Aug.
Set.	6 735	5 392	1 342	4 590	3 668	922	3 834	2 957	604	363	-13	10 069	806	-1 582	1	-208	-491	-73	Sep.
Oct.	6 462	5 281	1 180	4 054	3 878	176	3 989	2 676	244	918	29	10 992	359	-76	430	-4	-60	-76	Oct.
Nov.	5 775	5 627	149	3 508	3 206	302	3 478	3 272	288	593	37	7 850	513	131	-25	413	-86	337	Nov.
Dic.	7 618	6 184	1 434	2 652	4 298	-1 647	3 218	2 862	275	710	-6	8 529	273	532	1 532	-42	1 447	294	Dec.
2018	43 422	45 644	-2 222	28 053	35 193	-7 140	20 686	30 540	3 487	2 250	35	93 857	3 391	-672	-1 656	-144	-209	150	2018
Ene.	5 690	5 757	-68	3 138	3 846	-707	2 589	3 699	178	488	12	11 489	391	-539	-918	529	102	102	Jan.
Feb.	5 434	6 240	-806	3 952	4 135	-183	2 757	3 123	225	295	-18	14 016	465	640	-573	-1	-44	101	Feb.
Mar.	6 064	6 293	-229	3 431	5 215	-1 784	2 845	4 555	362	232	21	13 993	458	369	270	86	227	187	Mar.
Abr.	6 694	6 843	-149	4 186	4 466	-280	2 636	3 935	468	302	-3	16 346	390	-1 028	-674	-160	-448	28	Apr.
May.	6 594	6 890	-297	3 952	5 728	-1 776	3 198	5 013	631	357	9	14 241	341	530	124	281	-324	309	May.
Jun.	5 786	6 361	-575	3 448	5 018	-1 570	2 450	4 546	831	199	2	11 257	274	-4	53	-51	-271	258	Jun.
Jul.	6 000	5 921	80	4 851	5 499	-648	3 431	4 449	630	317	7	10 130	893	-556	220	-100	-51	158	Jul.
Ago. 01 - 07	1 160	1 338	-178	1 095	1 286	-192	779	1 220	163	60	4	2 386	179	-83	-158	-8	-209	150	Ago. 01 - 07

1/ La información de este cuadro se ha actualizado en la Nota Semanal N° 30 (09 de Agosto de 2018).

2/ Incluye operaciones cambiarias con el BCRP, Banco de la Nación y empresas financieras.

3/ Incluye operaciones con el BCRP y Banco de la Nación. Excluye operaciones relacionadas a venta de moneda extranjera con compromiso de recompra.

4/ Incluye operaciones forward y swap pactadas entre las empresas bancarias.

5/ Total de activos en moneda extranjera menos total de pasivos en moneda extranjera dentro del balance.

6/ Resultado de la suma de la posición de cambio contable y la posición neta en derivados.

7/ Variación del saldo neto de opciones ajustado por delta

Fuente: Reportes de Operaciones Cambiarias de las entidades del sistema financiero regulada por Circular No. 010-2007-BCRP hasta el 22 de marzo del 2015 y por Circular No. 043-2014-BCRP a partir del 23 de marzo del 2015.

Elaboración: Gerencia de Operaciones Monetarias y Estabilidad Financiera - Subgerencia de Operaciones de Política Monetaria.

OPERACIONES CAMBIARIAS DEL BCRP CON LAS EMPRESAS BANCARIAS /
FOREIGN EXCHANGE TRANSACTIONS OF THE CENTRAL BANK WITH COMMERCIAL BANKS /

(Millones de US dólares) ^{1/} / (Millions of US dollars) ^{1/}

	AL CONTADO SPOT OPERATIONS			CDR BCRP FX LINKED CD			CDLD BCRP DUAL CURRENCY CD			SC BCRP VENTA SALES OF SC BCRP			SC BCRP COMPRA PURCHASES OF SC BCRP			REPO SUSTITUCIÓN FX REPO - SUBSTITUTION	DEMANDA NETA ^{2/}	
	COMPRAS PURCHASES	VENTAS SALES	COMPRAS NETAS NET PURCHASES	EMITIDO ISSUED	VENCIDO MATURED	EMISIÓN NETA NET ISSUANCE	EMITIDO ISSUED	VENCIDO MATURED	EMISIÓN NETA NET ISSUANCE	PACTADO TRADED	VENCIDO MATURED	PACTADO NETO NET TRADED	PACTADO TRADED	VENCIDO MATURED	PACTADO NETO NET TRADED	VENTAS NETAS NET SALES	NET DEMAND	
	A	B	C=A-B	D	E	F=D-E	G	H	I=G-H	J	K	L=J-K	O	P	Q=O-P	M	N=C+F+I-L-M+Q	
2015	0	8 064	-8 064	6 037	4 796	1 241	0	0	0	36 489	34 169	2 320	0	0	0	1 529	-13 154	2015
Dic	0	296	-296	686	791	-106	0	0	0	3 227	3 280	-53	0	0	0	0	-137	Dic
2016	2 090	1 304	786	3 713	5 598	-1 885	0	0	0	14 050	21 805	-7 755	0	0	0	0	10 427	2016
Ene.	0	332	-332	1 002	876	126	0	0	0	4 127	3 100	1 027	0	0	0	0	-1 486	Jan.
Feb.	0	808	-808	945	880	65	0	0	0	2 231	2 101	130	0	0	0	0	-1 002	Feb.
Mar.	0	143	-143	385	414	-29	0	0	0	1 970	3 333	-1 362	0	0	0	0	1 248	Mar.
Abr.	0	21	-21	243	1 059	-816	0	0	0	2 036	4 094	-2 058	0	0	0	0	2 853	Apr.
May.	0	0	0	348	647	-299	0	0	0	1 731	1 671	60	0	0	0	0	239	May
Jun.	461	0	461	142	385	-243	0	0	0	287	2 241	-1 955	0	0	0	0	2 658	Jun.
Jul.	1 629	0	1 629	30	436	-406	0	0	0	746	2 496	-1 750	0	0	0	0	3 786	Jul.
Ago.	0	0	0	59	348	-289	0	0	0	298	1 550	-1 252	0	0	0	0	1 541	Aug.
Set.	0	0	0	117	172	-55	0	0	0	134	591	-457	0	0	0	0	512	Sep.
Oct.	0	0	0	206	59	147	0	0	0	19	308	-288	0	0	0	0	142	Oct.
Nov.	0	0	0	236	117	119	0	0	0	413	143	270	0	0	0	0	-389	Nov.
Dic.	0	0	0	0	206	-206	0	0	0	58	178	-120	0	0	0	0	325	Dec.
2017	5 246	0	5 246	368	348	20	1 447	1 325	122	170	321	-151	2	2	0	0	5 498	2017
Ene.	1	0	1	66	236	-170	0	0	0	0	122	-122	0	0	0	0	293	Jan.
Feb.	298	0	298	0	0	0	0	0	0	0	28	-28	0	0	0	0	326	Feb.
Mar.	738	0	738	46	66	-21	21	0	21	0	0	0	1	0	1	0	781	Mar.
Abr.	520	0	520	0	0	0	321	0	321	0	0	0	1	0	1	0	843	Apr.
May.	0	0	0	0	46	-46	61	21	40	170	76	94	0	1	-1	0	-10	May.
Jun.	0	0	0	0	0	0	0	321	-321	0	5	-5	0	1	-1	0	-317	Jun.
Jul.	920	0	920	0	0	0	0	61	-61	0	89	-89	0	0	0	0	948	Jul.
Ago.	1 506	0	1 506	0	0	0	336	0	336	0	0	0	0	0	0	0	1 842	Aug.
Set.	1 115	0	1 115	0	0	0	338	0	338	0	0	0	0	0	0	0	1 452	Sep.
Oct.	82	0	82	0	0	0	246	336	-91	0	0	0	0	0	0	0	-9	Oct.
Nov.	50	0	50	0	0	0	123	338	-215	0	0	0	0	0	0	0	-165	Nov.
Dic.	16	0	16	256	0	256	0	247	-247	0	0	0	0	0	0	0	-487	Dec.
2018	184	0	184	733	990	-257	381	502	-121	720	720	0	0	0	0	0	320	2018
Ene.	184	0	184	0	0	0	381	124	257	0	0	0	0	0	0	0	441	Jan.
Feb.	0	0	0	579	256	323	0	0	0	337	0	337	0	0	0	0	-660	Feb.
Mar.	0	0	0	0	0	0	0	378	-378	0	0	0	0	0	0	0	-378	Mar.
Abr.	0	0	0	0	579	-579	0	0	0	0	337	-337	0	0	0	0	916	Apr.
May.	0	0	0	154	0	154	0	0	0	383	0	383	0	0	0	0	-538	May.
Jun.	0	0	0	0	0	0	0	0	0	0	0	0	0	0	0	0	0	Jun.
Jul.	0	0	0	0	155	-155	0	0	0	0	383	-383	0	0	0	0	538	Jul.
Ago. 01 - 07	0	0	0	0	0	0	0	0	0	0	0	0	0	0	0	0	0	Ago. 01 - 07

^{1/} La información de este cuadro se ha actualizado en la Nota Semanal N° 30 (09 de Agosto de 2018).

^{2/} Signo negativo indica oferta neta del BCRP en el mercado cambiario.

Fuente: Reportes de Operaciones Cambiarias de las entidades del sistema financiero regulada por Circular No. 010-2007-BCRP hasta el 22 de marzo del 2015 y por Circular No. 043-2014-BCRP a partir del 23 de marzo del 2015.

Elaboración: Gerencia de Operaciones Monetarias y Estabilidad Financiera - Subgerencia de Operaciones de Política Monetaria.

FORWARDS Y SWAPS DE MONEDAS DE LAS EMPRESAS BANCARIAS / FOREIGN EXCHANGE FORWARDS AND SWAPS OF COMMERCIAL BANKS

(Millones de US dólares)^{1/2/} / (Millions of US dollars)^{1/2/}

	FORWARDS Y SWAPS PACTADOS FORWARDS AND SWAPS TRADED						FORWARDS Y SWAPS VENCIDOS FORWARDS AND SWAPS MATURED						SALDO FORWARDS y SWAPS OUTSTANDING FORWARDS AND SWAPS									
	COMPRAS PURCHASES			VENTAS SALES			COMPRAS PURCHASES			VENTAS SALES			COMPRAS PURCHASES			VENTAS SALES				SALDO NETO NET OUTSTANDING		
	CON ENTREGA DELIVERY	SIN ENTREGA NON DELIVERY	TOTAL	CON ENTREGA DELIVERY	SIN ENTREGA NON DELIVERY	TOTAL	CON ENTREGA DELIVERY	SIN ENTREGA NON DELIVERY	TOTAL	CON ENTREGA DELIVERY	SIN ENTREGA NON DELIVERY	TOTAL	CON ENTREGA DELIVERY	SIN ENTREGA NON DELIVERY	TOTAL	CON ENTREGA DELIVERY	SIN ENTREGA NON DELIVERY	TOTAL		CON ENTREGA DELIVERY	SIN ENTREGA NON DELIVERY	TOTAL
2015	28 686	59 785	88 471	3 837	69 484	73 321	29 680	61 140	90 820	4 317	73 848	78 165	3 972	9 905	13 877	1 037	11 166	12 203	2 935	-1 261	1 674	2015
Dic.	1 330	4 839	6 169	192	4 544	4 736	1 608	4 609	6 217	181	4 621	4 802	3 972	9 905	13 877	1 037	11 166	12 203	2 935	-1 261	1 674	Dec.
2016	5 473	45 986	51 459	5 577	36 151	41 728	6 868	52 404	58 908	5 576	41 778	47 354	2 577	3 852	6 428	1 038	5 540	6 578	1 539	-1 688	-149	2016
Ene.	1 473	4 924	6 397	391	4 374	4 765	1 213	4 090	5 303	147	4 405	4 552	4 231	10 739	14 971	1 282	11 135	12 417	2 949	-396	2 554	Jan.
Feb.	1 051	3 346	4 396	590	4 019	4 609	1 295	3 200	4 495	326	4 057	4 384	3 987	10 885	14 872	1 545	11 097	12 642	2 441	-212	2 230	Feb.
Mar.	268	4 760	5 027	707	3 977	4 684	845	5 423	6 268	368	5 324	5 692	3 410	10 222	13 631	1 884	9 750	11 634	1 526	472	1 998	Mar.
Abr.	193	4 837	5 030	487	3 069	3 555	565	6 340	6 905	550	4 531	5 082	3 037	8 719	11 756	1 820	8 287	10 107	1 217	432	1 649	Apr.
May.	291	3 745	4 035	624	2 957	3 580	504	4 267	4 771	775	3 312	4 087	2 824	8 197	11 020	1 669	7 932	9 601	1 155	265	1 420	May
Jun.	251	3 795	4 045	722	2 480	3 202	424	4 741	5 165	654	3 547	4 201	2 651	7 250	9 901	1 737	6 865	8 602	913	385	1 299	Jun.
Jul.	313	4 362	4 674	645	1 447	2 091	324	5 276	5 600	529	2 460	2 989	2 640	6 336	8 975	1 853	5 851	7 704	787	484	1 271	Jul.
Ago.	301	4 289	4 590	496	2 272	2 768	340	4 965	5 305	490	2 318	2 807	2 601	5 659	8 261	1 859	5 806	7 665	742	-147	595	Aug.
Set.	253	3 574	3 827	273	2 591	2 864	355	4 344	4 699	589	2 824	3 413	2 499	4 889	7 388	1 543	5 573	7 116	956	-683	272	Sep.
Oct.	220	3 691	3 911	265	2 821	3 086	288	3 600	3 888	424	2 886	3 310	2 431	4 981	7 412	1 384	5 508	6 893	1 047	-527	519	Oct.
Nov.	347	2 459	2 807	162	3 299	3 461	222	3 422	3 644	462	2 921	3 384	2 556	4 019	6 575	1 084	5 887	6 970	1 473	-1 868	-395	Nov.
Dic.	514	2 205	2 719	216	2 846	3 062	493	2 372	2 865	262	3 193	3 454	2 577	3 852	6 428	1 038	5 540	6 578	1 539	-1 688	-149	Dec.
2017	8 837	38 771	47 607	4 998	42 025	47 024	9 102	37 501	46 604	4 729	40 358	45 087	2 311	5 121	7 432	1 307	7 207	8 514	1 004	-2 086	-1 082	2017
Ene.	691	3 350	4 041	327	3 048	3 375	757	2 514	3 271	233	2 512	2 746	2 511	4 688	7 198	1 132	6 076	7 207	1 379	-1 388	-9	Jan.
Feb.	553	2 804	3 358	226	2 855	3 081	527	3 078	3 604	203	3 283	3 487	2 537	4 414	6 952	1 155	5 647	6 802	1 383	-1 233	150	Feb.
Mar.	344	2 899	3 243	344	3 562	3 906	405	2 715	3 119	303	2 984	3 288	2 476	4 598	7 075	1 195	6 225	7 420	1 281	-1 627	-346	Mar.
Abr.	425	2 380	2 806	252	3 010	3 262	263	2 584	2 847	285	3 226	3 511	2 639	4 394	7 033	1 162	6 009	7 171	1 477	-1 615	-138	Apr.
May.	1 616	2 788	4 404	323	3 805	4 128	1 200	2 594	3 794	289	3 055	3 344	3 054	4 589	7 643	1 196	6 759	7 954	1 859	-2 170	-311	May.
Jun.	1 459	2 170	3 630	225	4 218	4 443	1 430	2 798	4 228	210	4 141	4 351	3 084	3 960	7 045	1 210	6 836	8 046	1 874	-2 876	-1 002	Jun.
Jul.	1 946	2 251	4 198	287	3 548	3 835	1 601	2 168	3 770	204	3 202	3 406	3 429	4 043	7 473	1 293	7 182	8 475	2 136	-3 139	-1 002	Jul.
Ago.	962	4 214	5 176	223	3 771	3 994	1 347	2 537	3 885	255	4 194	4 449	3 044	5 720	8 764	1 261	6 759	8 020	1 782	-1 039	744	Aug.
Set.	246	5 150	5 396	683	3 791	4 474	672	4 259	4 931	432	3 381	3 813	2 617	6 612	9 229	1 512	7 169	8 681	1 105	-557	548	Sep.
Oct.	107	4 305	4 412	1 056	3 180	4 236	244	4 679	4 923	918	3 366	4 284	2 480	6 238	8 718	1 650	6 983	8 634	830	-745	85	Oct.
Nov.	249	3 771	4 020	485	3 233	3 718	296	3 940	4 236	601	3 734	4 335	2 434	6 069	8 503	1 534	6 483	8 017	899	-413	486	Nov
Dic.	238	2 687	2 925	568	4 004	4 571	360	3 635	3 995	795	3 279	4 074	2 311	5 121	7 432	1 307	7 207	8 514	1 004	-2 086	-1 082	Dec
2018	5 191	26 973	32 164	2 545	36 039	38 584	3 864	24 394	28 258	2 626	33 528	36 155	3 638	7 700	11 338	1 226	9 718	10 943	2 413	-2 018	394	2018
Ene.	269	3 261	3 529	531	3 706	4 237	201	2 891	3 092	512	4 001	4 512	2 379	5 490	7 869	1 326	6 912	8 238	1 052	-1 422	-369	Jan.
Feb.	440	4 314	4 754	190	4 410	4 600	290	3 248	3 538	360	3 614	3 974	2 529	6 556	9 085	1 156	7 708	8 865	1 373	-1 152	220	Feb.
Mar.	790	3 099	3 889	591	5 083	5 674	382	3 199	3 581	252	4 909	5 161	2 937	6 456	9 393	1 495	7 882	9 378	1 442	-1 427	15	Mar.
Abr.	434	4 142	4 576	309	4 547	4 856	500	3 377	3 878	334	4 340	4 675	2 871	7 221	10 091	1 470	8 088	9 559	1 400	-868	533	Apr.
May.	966	3 711	4 677	179	5 891	6 069	677	3 670	4 347	403	5 485	5 888	3 160	7 261	10 421	1 246	8 494	9 740	1 914	-1 233	681	May.
Jun.	878	2 844	3 722	263	5 029	5 292	911	2 727	3 638	279	4 823	5 102	3 127	7 378	10 505	1 230	8 699	9 930	1 897	-1 322	576	Jun.
Jul.	1 128	4 616	5 743	388	6 003	6 391	728	4 381	5 109	416	5 015	5 430	3 527	7 613	11 139	1 203	9 688	10 891	2 324	-2 075	249	Jul.
Ago. 01 - 07	286	987	1 274	94	1 371	1 465	175	900	1 075	72	1 341	1 412	3 638	7 700	11 338	1 226	9 718	10 943	2 413	-2 018	394	Ago. 01 - 07

1/ La información de este cuadro se ha actualizado en la Nota Semanal N° 30 (09 de Agosto de 2018).

2/ Comprende los montos nominales de los forwards y swaps pactados con el público, interbancarios y con otras instituciones financieras.

Fuente: Reportes de Operaciones Cambiarias de las entidades del sistema financiero regulada por Circular No. 010-2007-BCRP hasta el 22 de marzo del 2015 y por Circular No. 043-2014-BCRP a partir del 23 de marzo del 2015.

Elaboración: Gerencia de Operaciones Monetarias y Estabilidad Financiera - Subgerencia de Operaciones de Política Monetaria.

FORWARDS DE MONEDAS DE LAS EMPRESAS BANCARIAS CON EL PÚBLICO
FOREIGN EXCHANGE FORWARDS OF COMMERCIAL BANKS WITH NON-BANKING COUNTERPARTIES

(Millones de US dólares)^{1/2/} / (Millions of US dollars)^{1/2/}

	FORWARDS PACTADOS FORWARDS TRADED						FORWARDS VENCIDOS FORWARDS MATURED						SALDO DE FORWARDS OUTSTANDING FORWARDS									
	COMPRAS PURCHASES			VENTAS SALES			COMPRAS PURCHASES			VENTAS SALES			COMPRAS PURCHASES			VENTAS SALES			SALDO NETO NET OUTSTANDING			
	CON ENTREGA DELIVERY	SIN ENTREGA NON DELIVERY	TOTAL	CON ENTREGA DELIVERY	SIN ENTREGA NON DELIVERY	TOTAL	CON ENTREGA DELIVERY	SIN ENTREGA NON DELIVERY	TOTAL	CON ENTREGA DELIVERY	SIN ENTREGA NON DELIVERY	TOTAL	CON ENTREGA DELIVERY	SIN ENTREGA NON DELIVERY	TOTAL	CON ENTREGA DELIVERY	SIN ENTREGA NON DELIVERY	TOTAL	CON ENTREGA DELIVERY	SIN ENTREGA NON DELIVERY	TOTAL	
2015	26 375	17 209	43 584	2 150	62 935	65 085	27 323	18 565	45 888	2 319	65 405	67 724	2 011	1 177	3 188	278	8 800	9 078	1 733	-7 623	-5 890	2015
Dic	1 204	1 443	2 646	142	4 415	4 557	1 561	1 259	2 820	130	4 550	4 680	2 011	1 177	3 188	278	8 800	9 078	1 733	-7 623	-5 890	Dic
2016	4 260	30 286	34 546	4 602	34 543	39 145	5 584	28 815	34 999	4 466	39 863	44 329	687	2 647	3 334	413	3 480	3 893	274	-833	-559	2016
Ene.	1 342	737	2 079	234	4 299	4 533	1 165	869	2 033	122	4 295	4 417	2 188	1 045	3 233	390	8 804	9 194	1 798	-7 759	-5 961	Jan.
Feb.	940	1 006	1 946	499	3 895	4 394	1 171	1 027	2 197	191	3 950	4 141	1 957	1 024	2 981	699	8 749	9 448	1 258	-7 725	-6 467	Feb.
Mar.	105	2 708	2 813	565	3 890	4 455	689	1 945	2 634	195	5 163	5 358	1 373	1 787	3 160	1 070	7 476	8 545	304	-5 689	-5 385	Mar.
Abr.	119	2 791	2 910	432	3 049	3 480	400	2 176	2 576	404	4 430	4 834	1 092	2 402	3 494	1 097	6 094	7 191	-5	-3 692	-3 697	Apr.
May.	132	1 990	2 122	460	2 933	3 393	344	2 539	2 883	608	3 250	3 858	881	1 853	2 734	950	5 777	6 726	-69	-3 924	-3 993	May
Jun.	101	3 431	3 531	658	2 413	3 071	376	2 481	2 857	633	3 447	4 080	606	2 802	3 408	975	4 742	5 717	-369	-1 940	-2 309	Jun.
Jul.	237	3 409	3 645	588	1 267	1 855	193	2 668	2 861	419	2 373	2 791	649	3 543	4 192	1 144	3 637	4 781	-495	-94	-588	Jul.
Ago.	236	3 727	3 964	455	2 005	2 460	246	3 271	3 517	434	2 139	2 573	639	3 999	4 638	1 165	3 503	4 668	-526	497	-29	Aug.
Set.	151	3 320	3 471	180	2 485	2 665	219	3 523	3 742	489	2 595	3 083	572	3 796	4 367	857	3 392	4 249	-285	403	118	Sep.
Oct	172	3 238	3 410	223	2 401	2 625	241	3 121	3 362	387	2 415	2 802	503	3 912	4 415	693	3 379	4 072	-190	534	343	Oct.
Nov.	298	1 931	2 229	143	3 198	3 341	143	3 113	3 256	405	2 768	3 173	658	2 730	3 388	431	3 809	4 240	227	-1 079	-852	Nov.
Dic.	427	1 999	2 426	163	2 708	2 871	398	2 082	2 480	180	3 038	3 218	687	2 647	3 334	413	3 480	3 893	274	-833	-559	Dec.
2017	7 792	34 698	42 490	4 389	38 003	42 392	7 968	33 820	41 787	3 933	36 616	40 549	512	3 525	4 037	870	4 866	5 736	-358	-1 341	-1 699	2017
Ene.	562	3 141	3 703	279	2 846	3 125	681	2 320	3 000	176	2 376	2 552	569	3 469	4 037	516	3 950	4 466	52	-481	-429	Jan.
Feb.	522	2 745	3 267	218	2 795	3 013	494	2 901	3 395	191	3 098	3 289	597	3 313	3 909	544	3 647	4 191	53	-334	-282	Feb.
Mar.	230	2 789	3 020	235	3 440	3 675	214	2 645	2 859	185	2 864	3 048	613	3 457	4 070	594	4 223	4 817	19	-766	-747	Mar.
Abr.	394	2 244	2 638	229	2 876	3 105	230	2 468	2 697	255	3 086	3 341	777	3 234	4 011	569	4 013	4 582	208	-779	-571	Apr.
May.	1 539	2 494	4 033	263	3 658	3 921	1 170	2 352	3 522	243	2 864	3 106	1 146	3 376	4 522	589	4 807	5 397	557	-1 432	-875	May.
Jun.	1 203	1 974	3 177	164	3 973	4 137	1 233	2 596	3 829	103	3 950	4 053	1 116	2 754	3 870	650	4 831	5 481	466	-2 077	-1 611	Jun.
Jul.	1 859	1 854	3 712	213	3 125	3 338	1 537	1 912	3 449	157	3 005	3 162	1 438	2 695	4 133	706	4 951	5 658	732	-2 256	-1 525	Jul.
Ago.	859	3 620	4 479	134	3 174	3 308	1 252	2 155	3 407	189	3 783	3 972	1 045	4 161	5 205	651	4 342	4 993	394	-181	212	Aug.
Set.	169	4 315	4 484	634	2 929	3 562	545	3 833	4 379	327	2 826	3 153	669	4 642	5 311	958	4 445	5 403	-289	197	-92	Sep.
Oct.	106	3 920	4 026	1 055	2 772	3 827	214	3 988	4 202	875	2 645	3 520	561	4 574	5 136	1 137	4 572	5 710	-576	2	-574	Oct.
Nov.	219	3 269	3 488	459	2 731	3 190	229	3 457	3 686	574	3 261	3 834	551	4 386	4 938	1 023	4 043	5 066	-471	343	-128	Nov.
Dic.	130	2 331	2 461	506	3 683	4 188	169	3 193	3 362	659	2 860	3 518	512	3 525	4 037	870	4 866	5 736	-358	-1 341	-1 699	Dec
2018	4 488	22 762	27 251	2 013	32 754	34 767	3 172	20 620	23 792	2 111	30 368	32 479	1 828	5 668	7 495	772	7 252	8 023	1 056	-1 584	-528	2018
Ene.	181	2 843	3 024	443	3 318	3 761	130	2 574	2 703	476	3 634	4 110	563	3 794	4 357	836	4 551	5 387	-273	-757	-1 029	Jan.
Feb.	427	3 441	3 868	181	3 929	4 110	188	2 746	2 934	279	3 105	3 384	802	4 489	5 291	737	5 375	6 113	64	-886	-822	Feb.
Mar.	687	2 613	3 299	477	4 660	5 137	276	2 844	3 120	225	4 533	4 759	1 213	4 258	5 471	990	5 502	6 492	223	-1 244	-1 021	Mar.
Abr.	374	3 681	4 055	263	4 174	4 438	430	2 635	3 066	299	3 915	4 214	1 157	5 304	6 460	954	5 761	6 715	203	-458	-255	Apr.
May.	905	3 009	3 914	128	5 567	5 695	593	3 187	3 781	331	5 004	5 334	1 469	5 125	6 594	752	6 325	7 076	717	-1 199	-482	May.
Jun.	731	2 562	3 293	199	4 756	4 955	804	2 448	3 252	129	4 521	4 650	1 395	5 239	6 634	822	6 560	7 382	573	-1 321	-748	Jun.
Jul.	947	3 766	4 713	277	5 107	5 384	592	3 406	3 998	312	4 438	4 750	1 750	5 599	7 349	787	7 229	8 016	964	-1 630	-667	Jul.
Ago. 01 - 07	236	848	1 085	44	1 242	1 286	159	779	938	60	1 219	1 278	1 828	5 668	7 495	772	7 252	8 023	1 056	-1 584	-528	Ago. 01 - 07

1/ La información de este cuadro se ha actualizado en la Nota Semanal N° 30 (09 de Agosto de 2018).

2/ Comprende los montos nominales de los forwards pactados con contrapartes residentes y no residentes.

Fuente: Reportes de Operaciones Cambiarias de las entidades del sistema financiero regulada por Circular No. 010-2007-BCRP hasta el 22 de marzo del 2015 y por Circular No. 043-2014-BCRP a partir del 23 de marzo del 2015.

Elaboración: Gerencia de Operaciones Monetarias y Estabilidad Financiera - Subgerencia de Operaciones de Política Monetaria.

**SWAPS DE MONEDAS DE LAS EMPRESAS BANCARIAS CON EL PÚBLICO /
FOREIGN EXCHANGE SWAPS OF COMMERCIAL BANKS WITH NON-BANKING COUNTERPARTIES**

(Millones de US dólares)^{1/ 2/} / (Millions of US dollars)^{1/ 2/}

	SWAPS PACTADOS SWAPS TRADED						SWAPS VENCIDOS SWAPS MATURED						SALDO DE SWAPS OUTSTANDING SWAPS									
	COMPRAS PURCHASES			VENTAS SALES			COMPRAS PURCHASES			VENTAS SALES			COMPRAS PURCHASES			VENTAS SALES				SALDO NETO NET OUTSTANDING		
	CON ENTREGA DELIVERY	SIN ENTREGA NON DELIVERY	TOTAL	CON ENTREGA DELIVERY	SIN ENTREGA NON DELIVERY	TOTAL	CON ENTREGA DELIVERY	SIN ENTREGA NON DELIVERY	TOTAL	CON ENTREGA DELIVERY	SIN ENTREGA NON DELIVERY	TOTAL	CON ENTREGA DELIVERY	SIN ENTREGA NON DELIVERY	TOTAL	CON ENTREGA DELIVERY	SIN ENTREGA NON DELIVERY	TOTAL		CON ENTREGA DELIVERY	SIN ENTREGA NON DELIVERY	TOTAL
2015	764	245	1 009	140	819	958	611	279	890	287	405	692	1 931	593	2 523	729	2 159	2 888	1 202	-1 566	-365	2015
Dic	112	58	170	35	18	53	33	0	33	37	2	39	1 931	593	2 523	729	2 159	2 888	1 202	-1 566	-365	Dic
2016	479	502	981	241	561	803	527	165	692	353	771	1 123	1 883	930	2 812	618	1 950	2 567	1 265	-1 020	245	2016
Ene.	113	10	123	139	40	179	34	2	36	10	6	16	2 010	600	2 610	859	2 193	3 051	1 151	-1 592	-441	Jan.
Feb.	48	0	48	28	22	50	43	0	43	55	43	98	2 015	600	2 615	831	2 172	3 003	1 183	-1 572	-389	Feb.
Mar.	38	5	43	16	19	35	107	40	147	125	64	188	1 945	565	2 511	723	2 127	2 850	1 222	-1 562	-340	Mar.
Abr.	19	0	19	0	10	10	34	1	36	15	32	47	1 930	564	2 494	708	2 105	2 813	1 222	-1 541	-319	Apr.
May.	31	2	33	36	1	38	33	20	53	40	25	64	1 928	545	2 473	704	2 082	2 786	1 224	-1 536	-313	May
Jun.	92	30	122	6	20	26	49	1	50	21	83	103	1 972	574	2 546	690	2 019	2 708	1 282	-1 445	-163	Jun.
Jul.	21	76	96	2	55	57	25	16	41	5	5	11	1 968	634	2 601	686	2 069	2 755	1 282	-1 435	-154	Jul.
Ago.	24	0	24	0	10	10	44	11	55	7	53	60	1 947	623	2 570	679	2 026	2 705	1 268	-1 403	-135	Aug.
Set.	14	3	17	5	3	8	54	1	55	17	15	32	1 907	625	2 532	666	2 014	2 681	1 241	-1 389	-148	Sep.
Oct.	8	326	334	2	326	328	27	51	78	17	365	382	1 888	900	2 788	651	1 976	2 626	1 237	-1 075	162	Oct.
Nov.	30	27	57	0	27	27	27	20	47	5	21	27	1 891	908	2 799	646	1 981	2 627	1 246	-1 074	172	Nov.
Dic.	41	23	65	8	27	36	50	1	52	36	59	95	1 883	930	2 812	618	1 950	2 567	1 265	-1 020	245	Dec.
2017	645	330	975	210	485	695	732	131	863	394	562	955	1 796	1 128	2 924	434	1 873	2 307	1 362	-745	617	2017
Ene.	81	0	81	0	0	0	32	6	37	12	84	96	1 932	924	2 856	605	1 866	2 471	1 327	-942	385	Jan.
Feb.	26	11	37	3	11	14	28	1	28	8	44	52	1 931	934	2 864	601	1 832	2 433	1 330	-899	431	Feb.
Mar.	65	0	65	60	20	80	152	2	154	80	53	132	1 843	932	2 775	581	1 800	2 381	1 262	-868	394	Mar.
Abr.	11	5	16	2	10	12	23	1	24	21	31	52	1 831	936	2 767	562	1 779	2 341	1 269	-842	426	Apr.
May.	72	0	72	56	30	86	30	43	72	47	76	122	1 873	894	2 767	571	1 733	2 304	1 302	-839	463	May
Jun.	196	20	216	1	76	77	131	31	161	41	32	73	1 939	883	2 822	531	1 777	2 308	1 408	-895	513	Jun.
Jul.	44	6	50	30	31	61	30	1	31	13	38	51	1 953	888	2 841	549	1 770	2 319	1 404	-882	522	Jul.
Ago.	20	75	95	7	78	85	52	1	53	23	28	51	1 921	962	2 883	532	1 820	2 352	1 388	-857	531	Aug.
Set.	76	29	105	49	56	105	59	1	59	36	131	167	1 938	991	2 929	545	1 745	2 290	1 394	-754	639	Sep.
Oct.	1	27	28	0	50	50	31	1	31	43	31	74	1 908	1 017	2 925	502	1 764	2 266	1 406	-747	659	Oct.
Nov.	7	13	20	2	13	15	60	21	81	20	12	31	1 856	1 009	2 864	485	1 765	2 251	1 371	-757	614	Nov.
Dic.	46	145	191	0	110	110	106	26	131	51	3	54	1 796	1 128	2 924	434	1 873	2 307	1 362	-745	617	Dec.
2018	272	531	803	101	325	426	315	67	381	139	172	311	1 753	1 592	3 345	396	2 026	2 423	1 357	-434	922	2018
Ene.	2	112	114	3	82	85	48	16	64	12	65	77	1 750	1 224	2 975	425	1 889	2 315	1 325	-665	660	Jan.
Feb.	4	80	84	0	25	25	37	11	48	16	18	34	1 718	1 293	3 011	410	1 896	2 306	1 309	-603	706	Feb.
Mar.	50	82	132	60	18	78	86	1	88	6	22	28	1 682	1 373	3 055	463	1 892	2 355	1 219	-519	700	Mar.
Abr.	25	106	131	11	17	28	38	1	39	4	20	24	1 668	1 479	3 147	471	1 889	2 360	1 198	-410	788	Apr.
May.	31	7	38	20	13	33	38	11	49	26	10	36	1 662	1 475	3 137	465	1 892	2 357	1 197	-417	780	May
Jun.	91	65	156	7	56	63	27	1	28	70	25	95	1 725	1 539	3 264	402	1 923	2 324	1 324	-384	940	Jun.
Jul.	69	69	138	0	115	115	37	26	63	5	11	15	1 757	1 582	3 339	397	2 027	2 424	1 360	-445	915	Jul.
Ago. 01 - 07	0	10	10	0	0	0	4	0	4	0	1	1	1 753	1 592	3 345	396	2 026	2 423	1 357	-434	922	Ago. 01 - 07

1/ La información de este cuadro se ha actualizado en la Nota Semanal N° 30 (09 de Agosto de 2018).

2/ Comprende los montos nominales de los swaps pactados con contrapartes residentes y no residentes.

Fuente: Reportes de Operaciones Cambiarias de las entidades del sistema financiero regulada por Circular No. 010-2007-BCRP hasta el 22 de marzo del 2015 y por Circular No. 043-2014-BCRP a partir del 23 de marzo del 2015.

Elaboración: Gerencia de Operaciones Monetarias y Estabilidad Financiera - Subgerencia de Operaciones de Política Monetaria.

FORWARDS Y SWAPS DE MONEDAS INTERBANCARIOS
INTERBANK FOREIGN EXCHANGE FORWARDS AND SWAPS

(Millones de US dólares)^{1/2/} / (Millions of US dollars)^{1/2/}

	FORWARDS Y SWAPS PACTADOS FORWARDS AND SWAPS TRADED			FORWARDS Y SWAPS VENCIDOS FORWARDS AND SWAPS MATURED			SALDO FORWARDS y SWAPS OUTSTANDING FORWARDS AND SWAPS			
	COMPRAS = VENTAS PURCHASES = SALES			COMPRAS = VENTAS PURCHASES = SALES			COMPRAS = VENTAS PURCHASES = SALES			
	CON ENTREGA DELIVERY	SIN ENTREGA NON DELIVERY	TOTAL TOTAL	CON ENTREGA DELIVERY	SIN ENTREGA NON DELIVERY	TOTAL TOTAL	CON ENTREGA DELIVERY	SIN ENTREGA NON DELIVERY	TOTAL TOTAL	
2015	1 548	5 730	7 278	1 710	8 038	9 749	30	208	238	2015
Dic	15	111	126	14	69	83	30	208	238	Dic
2016	734	1 047	1 781	757	1 144	1 901	7	110	117	2016
Ene.	18	35	53	15	104	119	33	139	172	Jan.
Feb.	63	102	165	81	65	146	15	176	191	Feb.
Mar.	125	68	193	49	97	146	91	147	238	Mar.
Abr.	55	10	65	131	69	200	15	88	103	Apr.
May.	127	22	149	127	37	164	15	73	88	May
Jun.	58	48	106	0	17	17	73	104	177	Jun.
Jul.	55	124	179	105	82	187	23	146	169	Jul.
Ago.	41	257	298	49	126	175	15	277	292	Aug.
Set.	88	103	191	83	214	297	20	166	186	Sep.
Oct	40	94	134	20	106	126	40	154	194	Oct.
Nov.	19	74	93	52	132	184	7	96	103	Nov.
Dic.	45	110	155	45	96	141	7	110	117	Dec.
2017	399	3 538	3 937	403	3 180	3 583	4	468	472	2017
Ene.	48	202	250	45	52	97	10	260	270	Jan.
Feb.	5	49	54	5	141	146	10	168	178	Feb.
Mar.	49	102	151	39	68	107	20	202	222	Mar.
Abr.	21	124	145	10	109	119	31	217	248	Apr.
May.	4	117	121	0	116	116	35	218	253	May.
Jun.	60	169	229	66	159	225	29	228	257	Jun.
Jul.	43	392	435	34	159	193	38	461	499	Jul.
Ago.	83	519	602	43	382	425	78	598	676	Aug.
Set.	0	806	806	68	425	493	10	979	989	Sep.
Oct.	1	358	359	0	690	690	11	647	658	Oct.
Nov	24	489	513	8	462	470	27	674	701	Nov
Dic	62	211	273	85	417	502	4	468	472	Dec
2018	431	2 960	3 391	377	2 988	3 365	58	440	498	2018
Ene.	85	306	391	24	302	326	65	472	537	Jan.
Feb.	9	456	465	65	491	556	9	437	446	Feb.
Mar.	53	405	458	20	354	374	43	488	531	Mar.
Abr.	35	355	390	32	405	437	46	438	484	Apr.
May.	30	311	341	46	472	518	30	277	307	May.
Jun.	57	217	274	80	277	357	7	217	224	Jun.
Jul.	112	781	893	99	566	665	20	432	452	Jul.
Ago. 01 - 07	50	129	179	12	121	133	58	440	498	Ago. 01 - 07

1/ La información de este cuadro se ha actualizado en la Nota Semanal N° 30 (09 de Agosto de 2018).

2/ Comprende los montos nominales de los forwards y swaps pactados entre bancos.

Fuente: Reportes de Operaciones Cambiarias de las entidades del sistema financiero regulada por Circular No. 010-2007-BCRP hasta el 22 de marzo del 2015 y por Circular No. 043-2014-BCRP a partir del 23 de marzo del 2015.

Elaboración: Gerencia de Operaciones Monetarias y Estabilidad Financiera - Subgerencia de Operaciones de Política Monetaria.

**ÍNDICES DE PRECIOS ^{1/} /
PRICE INDEXES ^{1/}**

	ÍNDICE DE PRECIOS AL CONSUMIDOR CONSUMER PRICE INDEX				INFLACIÓN SIN ALIMENTOS INFLATION EX FOOD		INFLACIÓN SIN ALIMENTOS Y ENERGÍA INFLATION EX FOOD AND ENERGY		INFLACIÓN SUBYACENTE 2/ CORE INFLATION 2/		TRANSABLES TRADEABLES		NO TRANSABLES NON TRADEABLES		NO TRANSABLES SIN ALIMENTOS NON TRADEABLES EX FOOD		ÍNDICE DE PRECIOS AL POR MAYOR 3/ WHOLESALE PRICE INDEX 3/											
	Índice general General Index (2009 = 100)	Var. % mensual Monthly % change	Var. % acum. Cum. % change	Var. % 12 meses YoY	Var. % mensual Monthly % change	Var. % 12 meses YoY	Var. % mensual Monthly % change	Var. % 12 meses YoY	Var. % mensual Monthly % change	Var. % 12 meses YoY	Var. % mensual Monthly % change	Var. % 12 meses YoY	Var. % mensual Monthly % change	Var. % 12 meses YoY	Var. % mensual Monthly % change	Var. % 12 meses YoY	Var. % mensual Monthly % change	Var. % 12 meses YoY										
2015 Prom	119.57			3.55			2.72			3.07			3.82			2.10			4.39			3.78			1.77			2015
Dic.	121,78	0,45	4,40	4,40	0,48	3,75	0,53	3,49	0,26	4,13	0,13	2,90	0,63	5,26	0,67	4,54	0,08	2,59							0,08	2,59	Dec.	
2016 Prom	123.86			3.59			3.21			3.20			3.28			3.77			3.41			1.58			2016			
Ene.	122,23	0,37	0,37	4,61	0,06	4,06	-0,07	3,42	0,29	4,09	0,02	3,45	0,57	5,27	0,09	4,51	0,03	2,94							0,03	2,94	Jan.	
Feb.	122,44	0,17	0,55	4,47	0,34	4,28	0,52	3,79	0,62	4,38	0,22	3,61	0,15	4,96	0,48	4,80	0,23	2,82							0,23	2,82	Feb.	
Mar.	123,17	0,60	1,15	4,30	0,59	3,90	0,70	3,58	0,72	4,19	0,22	3,26	0,81	4,89	0,93	4,57	-0,29	1,82							-0,29	1,82	Mar.	
Abr.	123,19	0,01	1,16	3,91	-0,18	3,39	0,03	3,25	0,19	4,00	0,28	3,13	-0,14	4,35	-0,32	3,97	-0,67	1,18							-0,67	1,18	Abr.	
May.	123,45	0,21	1,37	3,54	0,39	3,16	0,32	3,33	0,41	4,12	0,79	3,20	-0,11	3,73	0,16	3,48	-0,08	0,72							-0,08	0,72	May.	
Jun.	123,62	0,14	1,51	3,34	0,30	3,00	0,21	3,28	0,23	4,09	0,54	2,94	-0,08	3,57	0,04	3,25	0,56	1,02							0,56	1,02	Jun.	
Jul.	123,72	0,08	1,60	2,96	0,18	2,54	0,19	2,87	0,17	3,96	0,36	3,07	-0,08	2,90	0,15	2,45	-0,30	0,76							-0,30	0,76	Jul.	
Ago.	124,16	0,36	1,96	2,94	0,22	2,59	0,17	2,96	0,25	3,93	0,25	3,09	0,42	2,86	0,19	2,54	0,43	0,95							0,43	0,95	Aug.	
Set.	124,42	0,21	2,17	3,13	0,16	2,74	0,11	3,01	0,18	3,83	0,16	3,23	0,24	3,07	0,10	2,61	0,79	1,52							0,79	1,52	Sep.	
Oct.	124,93	0,41	2,59	3,41	0,19	2,84	0,12	3,00	0,26	3,88	0,31	3,48	0,47	3,36	0,16	2,72	0,46	1,96							0,46	1,96	Oct.	
Nov.	125,30	0,29	2,89	3,35	0,34	3,11	0,15	3,02	0,20	3,84	0,15	3,49	0,37	3,27	0,44	3,13	0,22	1,45							0,22	1,45	Nov.	
Dic.	125,72	0,33	3,23	3,23	0,40	3,03	0,38	2,87	0,15	3,72	0,09	3,45	0,47	3,11	0,51	2,96	0,53	1,92							0,53	1,92	Dec.	
2017 Prom	127.34			2.80			2.53			2.51			2.86			2.77			2.55			1.15			2017			
Ene.	126,01	0,24	0,24	3,10	0,11	3,08	0,04	2,98	0,21	3,65	0,25	3,69	0,23	2,77	-0,02	2,85	0,03	1,92							0,03	1,92	Jan.	
Feb.	126,42	0,32	0,56	3,25	-0,04	2,69	0,14	2,59	0,23	3,25	0,27	3,73	0,36	2,98	-0,05	2,30	-0,62	1,05							-0,62	1,05	Feb.	
Mar.	128,07	1,30	1,87	3,97	0,74	2,85	0,84	2,72	0,80	3,33	0,39	3,90	1,82	4,02	1,09	2,46	0,40	1,76							0,40	1,76	Mar.	
Abr.	127,74	-0,26	1,61	3,69	0,08	3,11	0,09	2,79	0,17	3,31	0,31	3,94	-0,58	3,56	0,07	2,85	-0,25	2,19							-0,25	2,19	Abr.	
May.	127,20	-0,42	1,18	3,04	-0,14	2,56	0,08	2,54	0,22	3,11	0,23	3,36	-0,79	2,86	-0,32	2,35	-0,13	2,13							-0,13	2,13	May.	
Jun.	127,00	-0,16	1,02	2,73	0,04	2,30	0,06	2,38	0,16	3,04	0,09	2,90	-0,30	2,64	0,04	2,36	-0,13	1,43							-0,13	1,43	Jun.	
Jul.	127,25	0,20	1,22	2,85	0,14	2,26	0,17	2,36	0,14	3,01	0,02	2,54	0,30	3,03	0,20	2,41	-0,11	1,62							-0,11	1,62	Jul.	
Ago.	128,10	0,67	1,90	3,17	0,48	2,52	0,38	2,57	0,14	2,89	0,20	2,49	0,94	3,56	0,64	2,87	0,19	1,38							0,19	1,38	Ago.	
Set.	128,08	-0,02	1,88	2,94	0,12	2,48	-0,01	2,45	0,05	2,76	0,17	2,49	-0,12	3,20	-0,03	2,74	0,21	0,80							0,21	0,80	Sep.	
Oct.	127,48	-0,47	1,41	2,04	0,02	2,31	0,02	2,35	0,06	2,56	-0,11	2,06	-0,67	2,03	0,01	2,59	-0,07	0,26							-0,07	0,26	Oct.	
Nov.	127,23	-0,20	1,21	1,54	0,17	2,14	0,03	2,23	0,09	2,44	-0,07	1,84	-0,27	1,38	0,21	2,36	-0,16	-0,12							-0,16	-0,12	Nov.	
Dic.	127,43	0,16	1,36	1,36	0,35	2,09	0,29	2,15	0,04	2,33	-0,20	1,55	0,36	1,26	0,56	2,41	0,06	-0,59							0,06	-0,59	Dec.	
2018 Prom	127.59			1.25			-0.01	1.96		-0.13	1.97		0.16	2.29		-0.02	1.27			0.26			-0.37			2018		
Ene.	127,91	0,25	0,38	1,18	0,35	2,37	0,14	1,97	0,13	2,18	0,13	1,14	0,32	1,20	0,37	2,80	0,38	0,63							0,38	0,63	Feb.	
Feb.	128,54	0,49	0,87	0,36	0,80	2,42	0,85	1,99	0,77	2,16	0,00	0,42	0,76	0,15	1,24	2,95	0,09	0,32							0,09	0,32	Mar.	
Abr.	128,36	-0,14	0,73	0,48	0,03	2,37	0,01	1,91	0,14	2,12	0,19	0,62	-0,32	0,41	-0,10	2,78	-0,09	0,49							-0,09	0,49	Abr.	
May.	128,38	0,02	0,75	0,93	0,00	2,52	0,17	2,00	0,20	2,10	0,39	0,78	-0,19	1,02	-0,23	2,88	0,70	1,32							0,70	1,32	May.	
Jun.	128,81	0,33	1,08	1,43	0,28	2,76	0,28	2,23	0,37	2,32	0,58	1,27	0,19	1,52	0,04	2,88	0,28	1,74							0,28	1,74	Jun.	
Jul.	129,31	0,38	1,47	1,62	0,29	2,92	0,27	2,33	0,20	2,38	0,23	1,49	0,47	1,69	0,35	3,03	0,07	1,92							0,07	1,92	Jul.	

1/ La información de este cuadro se ha actualizado en la Nota Semanal N°29 (2 de agosto de 2018). El calendario anual de estas estadísticas se presenta en la página vii de esta Nota.

2/ A partir de la Nota Semanal N° 13 (31 de marzo de 2005) corresponde al IPC excluyendo los alimentos que presentan la mayor variabilidad en la variación mensual de sus precios, así como también pan, arroz, fideos, aceites, combustibles, servicios públicos y de transporte.

Medida de tendencia inflacionaria que reduce la volatilidad del indicador de aumento de precios sin sub o sobre estimarlo en períodos largos.

Una serie histórica de esta medida de inflación subyacente se encuentra en la página web del BCRP (www.bcrp.gob.pe)

3/ A nivel nacional.

4/ Las variaciones porcentuales han sido calculadas tomando el mayor número de decimales del Índice de Precios al Consumidor.

Fuente: Instituto Nacional de Estadística e Informática

Elaboración: Gerencia de Información y Análisis Económico - Subgerencia de Estadísticas Macroeconómicas

ÍNDICE DE PRECIOS AL CONSUMIDOR: CLASIFICACIÓN SECTORIAL / CONSUMER PRICE INDEX: SECTORAL CLASSIFICATION

(Variación porcentual)^{1/} / (Percentage change)^{1/}

	Ponderación 2009 = 100	Dic. 2013/ Dic. 2012	Dic. 2014/ Dic. 2013	Dic. 2015/ Dic. 2014	Dic. 2016/ Dic. 2015	2017						Dic. 2017/ Dic. 2016	2018						Jul. 2018/ Dic. 2017	Jul. 2018/ Jul. 2017		
						Jul.	Ago.	Set.	Oct.	Nov.	Dic.		Ene.	Feb.	Mar.	Abr.	May.	Jun.				Jul.
I. INFLACIÓN SUBYACENTE 2/	65.2	3.74	3.30	4.13	3.72	0.14	0.14	0.05	0.06	0.09	0.04	2.33	0.16	0.13	0.77	0.14	0.20	0.37	0.20	1.99	2.38	I. Core Inflation
Bienes	32.9	3.06	2.75	3.54	3.52	0.10	0.10	0.04	0.08	0.12	-0.02	1.51	0.03	0.12	0.11	0.18	0.26	0.61	0.30	1.61	1.94	Goods
Alimentos y bebidas	11.3	3.86	3.33	3.49	3.73	0.04	0.04	-0.05	0.15	0.22	-0.01	1.98	0.11	-0.01	0.16	0.08	0.35	0.50	0.35	1.56	1.91	Food and Beverages
Textiles y calzado	5.5	2.30	2.10	3.08	1.71	0.18	0.14	0.12	0.11	0.13	0.14	1.53	0.09	0.17	0.03	0.00	0.09	0.12	0.09	0.60	1.24	Textiles and Footware
Aparatos electrodomésticos	1.3	-0.08	0.33	3.45	0.54	0.04	-0.03	0.00	-0.02	0.15	-0.03	0.89	0.11	0.16	0.02	0.17	-0.16	0.15	0.16	0.61	0.68	Electrical Appliances
Resto de productos industriales	14.9	2.97	2.72	3.77	4.29	0.12	0.14	0.09	0.03	0.03	-0.09	1.16	-0.07	0.20	0.11	0.33	0.29	0.91	0.34	2.12	2.32	Other Industrial Goods
Servicios	32.2	4.41	3.83	4.69	3.92	0.17	0.17	0.06	0.04	0.06	0.10	3.11	0.29	0.15	1.38	0.10	0.14	0.16	0.11	2.35	2.80	Services
Comidas fuera del hogar	11.7	5.23	4.65	5.44	4.61	0.20	0.31	0.20	0.08	0.10	0.16	3.65	0.27	0.14	0.20	0.22	0.16	0.26	0.16	1.41	2.27	Restaurants
Educación	9.1	4.76	4.51	5.16	4.96	0.00	0.08	0.00	0.00	0.00	0.00	4.58	0.05	0.26	4.12	0.12	0.00	0.00	0.00	4.56	4.65	Education
Salud	1.1	4.99	4.43	5.53	5.00	0.03	0.06	0.08	-0.01	0.03	0.03	1.83	0.25	0.07	0.37	0.05	0.15	0.06	0.22	1.16	1.36	Health
Alquileres	2.4	3.46	2.63	3.47	1.79	0.06	-0.05	0.02	0.07	0.01	0.15	0.38	-0.02	0.14	0.12	-0.03	0.23	0.14	0.05	0.63	0.84	Renting
Resto de servicios	7.9	2.76	1.78	2.97	1.68	0.43	0.14	-0.10	0.03	0.07	0.15	1.06	0.76	0.01	0.25	-0.08	0.29	0.21	0.20	1.66	1.96	Other Services
II. INFLACIÓN NO SUBYACENTE	34.8	1.22	3.08	4.91	2.31	0.31	1.72	-0.15	-1.50	-0.75	0.38	-0.50	0.05	0.48	-0.07	-0.69	-0.35	0.26	0.75	0.44	0.11	II. Non Core Inflation
Alimentos	14.8	-1.41	6.17	6.73	2.49	0.54	2.21	-0.70	-3.28	-2.24	-0.49	-3.85	0.58	0.14	-0.24	-1.31	-0.32	0.50	1.00	0.33	-4.20	Food
Combustibles	2.8	5.95	-5.59	-6.33	0.61	-0.83	0.71	2.62	0.04	0.54	0.15	3.95	0.91	1.20	-0.40	0.26	1.81	0.66	-0.32	4.19	8.47	Fuel
Transportes	8.9	3.54	2.54	2.57	1.67	0.34	-0.04	-0.19	-0.02	0.01	1.79	1.38	-1.50	0.04	0.15	-0.36	0.24	0.17	0.89	-0.39	1.15	Transportation
Servicios públicos	8.4	2.01	1.25	8.31	3.21	0.19	3.03	0.14	0.02	0.92	0.60	2.74	0.49	1.37	0.13	-0.20	-1.72	-0.24	0.49	0.29	5.08	Utilities
III. INFLACIÓN	100.0	2.86	3.22	4.40	3.23	0.20	0.67	-0.02	-0.47	-0.20	0.16	1.36	0.13	0.25	0.49	-0.14	0.02	0.33	0.38	1.47	1.62	III. Inflation
Nota:																						
IPC alimentos y bebidas	37.8	2.24	4.83	5.37	3.54	0.28	0.95	-0.22	-1.18	-0.74	-0.13	0.31	0.34	0.10	0.03	-0.38	0.04	0.42	0.52	1.06	-0.28	CPI Food and Beverages
IPC sin alimentos y bebidas	62.2	3.27	2.17	3.75	3.03	0.14	0.48	0.12	0.02	0.17	0.35	2.09	-0.01	0.35	0.80	0.03	0.00	0.28	0.29	1.75	2.92	CPI excluding Food and Beverages
Subyacente sin alimentos y bebidas	42.2	3.25	2.86	3.89	3.43	0.15	0.11	0.03	0.03	0.04	0.02	2.00	0.14	0.17	1.14	0.13	0.17	0.37	0.17	2.31	2.56	Core inflation 2 excluding Food and Beverages
IPC sin alimentos, bebidas y energía	56.4	2.97	2.51	3.49	2.87	0.17	0.38	-0.01	0.02	0.03	0.29	2.15	-0.13	0.14	0.85	0.01	0.17	0.28	0.27	1.60	2.33	CPI excluding Food, Beverages and Energy
IPC Importado	10.8	3.91	0.34	1.30	2.06	-0.23	0.17	0.66	-0.15	0.19	-0.12	1.21	0.13	0.37	-0.11	0.45	0.71	1.12	0.29	2.99	3.76	Imported inflation

1/ La información de este cuadro se ha actualizado en la Nota Semanal N°29 (2 de agosto de 2018). El calendario anual de estas estadísticas se presenta en la página vii de esta Nota.

2/ A partir de la Nota Semanal N° 13 (31 de marzo de 2005) corresponde al IPC excluyendo los alimentos que presentan la mayor variabilidad en la variación mensual de sus precios, así como también pan, arroz, fideos, aceites, combustibles, servicios públicos y de transporte.

Fuente: Instituto Nacional de Estadística e Informática

Elaboración: Gerencia de Información y Análisis Económico - Subgerencia de Estadísticas Macroeconómicas

ÍNDICE DE PRECIOS AL CONSUMIDOR: CLASIFICACIÓN TRANSABLES - NO TRANSABLES / CONSUMER PRICE INDEX: TRADABLE - NON TRADABLE CLASSIFICATION

(Variación porcentual)^{1/} / (Percentage change)^{1/}

	Ponderación 2009 = 100	Dic. 2013/ Dic. 2012	Dic. 2014/ Dic. 2013	Dic. 2015/ Dic. 2014	Dic. 2016/ Dic. 2015	2017						Dic. 2017/ Dic. 2016	2018						Jul. 2018/ Dic. 2017	Jul. 2018/ Jul. 2017		
						Jul.	Ag.	Set.	Oct.	Nov.	Dic.		Ene.	Feb.	Mar.	Abr.	May.	Jun.				Jul.
Índice de Precios al Consumidor	100.0	2.86	3.22	4.40	3.23	0.20	0.67	-0.02	-0.47	-0.20	0.16	1.36	0.13	0.25	0.49	-0.14	0.02	0.33	0.38	1.47	1.62	General Index
Productos transables	37.3	2.53	2.16	2.90	3.45	0.02	0.20	0.17	-0.11	-0.07	-0.20	1.55	-0.02	0.13	0.00	0.19	0.39	0.58	0.23	1.50	1.49	Tradables
Alimentos	11,7	0,98	3,66	3,57	4,42	0,01	0,24	-0,20	-0,54	-0,66	-0,56	0,95	-0,27	-0,22	-0,09	0,16	0,16	0,11	0,18	0,02	-1,69	Food
Textil y calzado	5,5	2,30	2,10	3,08	1,71	0,18	0,14	0,12	0,11	0,13	0,14	1,53	0,09	0,17	0,03	0,00	0,09	0,12	0,09	0,60	1,24	Textile and Footwear
Combustibles	2,8	5,95	-5,59	-6,33	0,61	-0,83	0,71	2,62	0,04	0,54	0,15	3,95	0,91	1,20	-0,40	0,26	1,81	0,66	-0,32	4,19	8,47	Fuel
Aparatos electrodomésticos	1,3	-0,08	0,33	3,45	0,54	0,04	-0,03	0,00	-0,02	0,15	-0,03	0,89	0,11	0,16	0,02	0,17	-0,16	0,15	0,16	0,61	0,68	Electrical Appliances
Otros transables	16,0	3,33	2,76	4,03	4,01	0,10	0,12	0,08	0,11	0,20	-0,11	1,67	-0,03	0,20	0,11	0,27	0,46	1,11	0,41	2,56	2,96	Other Tradables
Productos no transables	62.7	3.05	3.84	5.26	3.11	0.30	0.94	-0.12	-0.67	-0.27	0.36	1.26	0.21	0.32	0.76	-0.32	-0.19	0.19	0.47	1.45	1.69	Non Tradables
Alimentos	12,0	-0,08	6,56	7,19	2,03	0,70	2,52	-0,73	-3,47	-2,12	-0,05	-4,61	1,02	0,34	-0,07	-1,63	-0,47	0,61	1,22	1,00	-2,93	Food
Servicios	49,0	3,90	3,22	4,87	3,43	0,21	0,57	0,03	0,03	0,18	0,46	2,77	0,02	0,32	0,99	-0,02	-0,13	0,10	0,30	1,58	2,88	Services
Servicios públicos	8,4	2,01	1,25	8,31	3,21	0,19	3,03	0,14	0,02	0,92	0,60	2,74	0,49	1,37	0,13	-0,20	-1,72	-0,24	0,49	0,29	5,08	Utilities
Otros servicios personales	3,3	2,93	2,12	1,85	2,83	0,09	0,21	0,09	0,09	0,02	0,08	1,41	0,16	0,12	0,06	0,07	0,11	0,13	0,08	0,74	1,26	Other Personal Services
Servicios de salud	1,1	4,99	4,43	5,53	5,00	0,03	0,06	0,08	-0,01	0,03	0,03	1,83	0,25	0,07	0,37	0,05	0,15	0,06	0,22	1,16	1,36	Health
Servicios de transporte	9,3	3,99	2,53	2,91	1,38	0,31	-0,05	-0,29	-0,05	0,01	1,79	0,70	-1,41	-0,10	0,22	-0,43	0,32	0,25	0,99	-0,19	1,20	Transportation
Servicios de educación	9,1	4,76	4,51	5,16	4,96	0,00	0,08	0,00	0,00	0,00	0,00	4,58	0,05	0,26	4,12	0,12	0,00	0,00	0,00	4,56	4,65	Education
Comida fuera del hogar	11,7	5,23	4,65	5,44	4,61	0,20	0,31	0,20	0,08	0,10	0,16	3,65	0,27	0,14	0,20	0,22	0,16	0,26	0,16	1,41	2,27	Restaurants
Alquileres	2,4	3,46	2,63	3,47	1,79	0,06	-0,05	0,02	0,07	0,01	0,15	0,38	-0,02	0,14	0,12	-0,03	0,23	0,14	0,05	0,63	0,84	Renting
Otros servicios	3,8	1,43	1,41	3,11	1,48	0,88	0,12	-0,02	0,09	0,12	0,07	2,48	1,36	0,23	0,27	0,00	0,27	0,11	0,03	2,30	2,69	Other Services
Otros no transables	1,7	2,10	2,37	1,81	2,04	0,06	0,06	0,09	0,00	0,04	0,11	1,60	0,13	0,10	0,07	0,09	0,09	0,13	0,12	0,73	1,03	Others Non Tradables
Nota:																						
IPC alimentos y bebidas	37,8	2,24	4,83	5,37	3,54	0,28	0,95	-0,22	-1,18	-0,74	-0,13	0,31	0,34	0,10	0,03	-0,38	0,04	0,42	0,52	1,06	-0,28	CPI Food and Beverages
IPC sin alimentos y bebidas	62,2	3,27	2,17	3,75	3,03	0,14	0,48	0,12	0,02	0,17	0,35	2,09	-0,01	0,35	0,80	0,03	0,00	0,28	0,29	1,75	2,92	CPI excluding Food and Beverages
Subyacente sin alimentos y bebidas	42,2	3,25	2,86	3,89	3,43	0,15	0,11	0,03	0,03	0,04	0,02	2,00	0,14	0,17	1,14	0,13	0,17	0,37	0,17	2,31	2,56	Core inflation excluding Food and Beverages
IPC sin alimentos y energía	56,4	2,97	2,51	3,49	2,87	0,17	0,38	-0,01	0,02	0,03	0,29	2,15	-0,13	0,14	0,85	0,01	0,17	0,28	0,27	1,60	2,33	CPI excluding food and energy
IPC importado	10,8	3,91	0,34	1,30	2,06	-0,23	0,17	0,66	-0,15	0,19	-0,12	1,21	0,13	0,37	-0,11	0,45	0,71	1,12	0,29	2,99	3,76	Imported inflation

^{1/} La información de este cuadro se ha actualizado en la Nota Semanal N°29 (2 de agosto de 2018). El calendario anual de estas estadísticas se presenta en la página vii de esta Nota.

Fuente: Instituto Nacional de Estadística e Informática

Elaboración: Gerencia de Información y Análisis Económico - Subgerencia de Estadísticas Macroeconómicas

ÍNDICES DE LOS PRINCIPALES PRECIOS Y TARIFAS/ MAIN PRICES AND RATES INDEXES

(Año 1994 = 100) ^{1/} / (Year 1994 = 100) ^{1/}

	2016	2017												2018							Var.porcentual			
	Dic.	Ene.	Feb.	Mar.	Abr.	May.	Jun.	Jul.	Ago.	Set.	Oct.	Nov.	Dic.	Ene.	Feb.	Mar.	Abr.	May.	Jun.	Jul.	Jul.2018/ Jun.2018	Jul.2018/ Jul.2017		
ÍNDICE REAL																							REAL INDEX	
I. PRECIOS DE COMBUSTIBLES ^{2/}																								I. FUEL PRICES ^{2/}
Gasohol 84 oct.	78,0	82,5	81,3	79,6	80,0	79,9	79,1	77,6	78,3	83,6	83,5	83,4	83,1	83,8	85,3	83,9	84,1	88,3	90,3	89,2	-1,1	15,1	84-octane gasohol	
Gasohol 90 oct.	77,9	81,2	79,6	77,6	77,8	77,0	76,6	75,0	75,9	80,3	79,7	79,6	79,4	80,2	82,1	80,4	80,8	84,9	86,2	84,6	-1,8	12,8	90-octane gasohol	
Gasohol 95 oct.	77,4	80,5	78,8	77,0	77,1	76,8	76,4	73,2	73,9	78,8	77,8	78,1	77,8	78,7	80,3	78,7	79,7	82,6	83,3	81,8	-1,9	11,6	95-octane gasohol	
Gasohol 97 oct.	77,6	80,4	79,1	77,4	77,5	77,1	76,8	75,8	76,4	81,0	80,1	79,7	79,4	79,8	81,4	80,0	80,7	82,7	83,4	81,9	-1,8	8,1	97-octane gasohol	
Gas doméstico ^{3/}	87,7	87,7	87,5	86,6	86,9	87,3	87,4	87,3	86,9	87,3	88,2	89,1	89,2	89,8	90,0	89,7	89,8	90,0	89,5	89,4	-0,1	2,4	Domestic gas ^{3/}	
Petróleo Diesel	75,6	79,2	79,0	77,9	78,1	78,3	78,3	76,4	75,4	76,7	77,0	80,7	80,7	84,4	84,4	83,8	83,7	87,5	88,4	89,7	1,5	17,4	Diesel fuel	
GLP vehicular	77,4	81,2	84,3	85,4	81,7	79,9	77,2	76,0	75,5	77,7	83,6	85,4	85,8	85,7	87,1	87,8	86,3	86,3	87,1	86,8	-0,4	14,2	LPG vehicle use	
GNV	87,5	87,3	87,0	85,3	85,5	85,9	85,4	85,3	84,1	84,1	84,5	84,7	84,6	85,0	84,8	83,8	84,5	85,6	85,4	84,5	-1,0	-0,9	NGV	
II. TARIFAS ELÉCTRICAS ^{4/}																								II. ELECTRIC TARIFFS ^{4/}
Residencial	121,8	121,0	117,7	116,1	116,4	112,8	113,1	113,4	114,6	115,0	115,6	117,9	119,3	120,5	123,2	123,5	123,7	118,2	117,8	118,7	0,7	4,7	Residential	
Industrial	137,0	136,1	131,1	129,2	129,5	125,1	125,8	126,9	129,1	129,7	130,4	134,0	136,0	137,3	142,8	143,2	143,4	137,5	137,0	138,1	0,8	8,8	Industrial	
III. TARIFAS DE AGUA ^{5/}																								III. WATER TARIFFS ^{5/}
Doméstica	107,5	109,0	110,3	108,9	109,1	109,6	109,8	109,6	112,6	112,6	113,1	113,4	113,2	113,0	112,8	112,2	112,4	112,3	112,0	111,5	-0,4	1,8	Residential	
IV. TARIFAS TELEFÓNICAS ^{6/}																								IV. TELEPHONE TARIFFS ^{6/}
Servicio local	59,7	59,5	59,4	58,6	58,7	59,0	59,1	59,0	58,6	58,6	58,9	59,0	58,9	58,8	58,7	57,1	55,9	55,9	54,4	54,2	-0,4	-8,1	Local service	

1/ Actualizado en la Nota Semanal N°29 del 2 de agosto de 2018.

2/ Precio promedio mensual al consumidor.

3/ Balón de GLP de 10 kg.

4/ Tarifa eléctrica doméstica para un consumo de 100 Kw.h por mes. Para el consumo industrial se considera la tarifa MT2, según pliego de Osinergmin.

5/ Consumo doméstico de 30 metros cúbicos. Incluye servicio de alcantarillado y pago de IGV

6/ Incluye 102 llamadas locales.

Fuente: INEI y Osinergmin

Elaboración: Gerencia de Información y Análisis Económico - Subgerencia de Estadísticas Macroeconómicas.

BALANZA COMERCIAL /
TRADE BALANCE(Valores FOB en millones de US\$) ^{1/} / (FOB values in millions of US\$) ^{1/}

	2017							2018						Jun.18/Jun.17		Enero-Junio				
	Jun.	Jul.	Ago.	Set.	Oct.	Nov.	Dic.	Ene.	Feb.	Mar.	Abr.	May.	Jun.	Flujo	Var. %	2017	2018	Flujo	Var. %	
1. EXPORTACIONES 2/	3 856	3 433	4 036	4 382	3 971	4 190	4 563	4 022	3 623	4 144	3 791	4 199	4 530	674	17,5	20 700	24 309	3 609	17,4	1. EXPORTS 2/
Productos tradicionales	2 902	2 442	3 004	3 374	2 930	3 121	3 303	2 879	2 624	3 111	2 747	3 068	3 424	522	18,0	15 272	17 854	2 581	16,9	<i>Traditional products</i>
Productos no tradicionales	944	984	1 022	995	1 028	1 058	1 246	1 130	989	1 018	1 030	1 119	1 095	151	16,0	5 366	6 380	1 014	18,9	<i>Non-traditional products</i>
Otros	11	8	11	13	13	11	13	13	10	15	14	12	11	0	4,3	61	75	14	22,0	<i>Other products</i>
2. IMPORTACIONES	3 066	3 203	3 504	3 311	3 603	3 544	3 329	3 407	3 111	3 525	3 464	3 655	3 366	300	9,8	18 210	20 527	2 317	12,7	2. IMPORTS
Bienes de consumo	772	789	877	832	889	851	749	741	753	857	800	821	751	-22	-2,8	4 340	4 723	384	8,8	<i>Consumer goods</i>
Insumos	1 385	1 379	1 585	1 509	1 653	1 601	1 627	1 683	1 493	1 648	1 683	1 818	1 695	309	22,3	8 547	10 019	1 472	17,2	<i>Raw materials and intermediate goods</i>
Bienes de capital	900	1 016	1 035	958	1 051	1 072	947	948	858	1 012	974	1 007	914	14	1,6	5 235	5 712	477	9,1	<i>Capital goods</i>
Otros bienes	8	20	7	11	10	20	7	36	7	8	6	9	6	-2	-30,0	88	72	-16	-17,9	<i>Other goods</i>
3. BALANZA COMERCIAL	790	230	532	1 071	368	646	1 234	616	512	619	327	544	1 164			2 490	3 782			3. TRADE BALANCE
Nota:																				
Variación porcentual respecto a similar período del año anterior: 3/ (Año 2007 = 100)																				
Índice de precios de X	8,8	5,6	12,8	15,4	18,8	16,0	12,1	17,8	14,4	10,5	14,4	16,0	17,8			12,5	15,2			<i>Export Nominal Price Index</i>
Índice de precios de M	3,2	2,9	4,1	4,8	5,0	6,0	5,2	5,7	4,7	5,2	6,8	8,8	9,6			6,1	5,5			<i>Import Nominal Price Index</i>
Términos de intercambio	5,4	2,6	8,4	10,1	13,1	9,5	6,5	11,4	9,3	5,0	7,1	6,6	7,5			6,0	9,2			<i>Terms of Trade</i>
Índice de volumen de X	31,1	-3,0	9,7	16,4	-6,1	5,9	-1,1	3,4	-11,5	13,8	5,8	2,5	-0,3			14,2	-1,1			<i>Export Volume Index</i>
Índice de volumen de M	2,8	12,8	6,3	-0,6	7,5	10,8	4,4	8,4	4,6	5,3	8,9	6,0	0,2			2,3	4,6			<i>Import Volume Index</i>
Índice de valor de X	42,6	2,4	23,8	34,3	11,5	22,9	10,9	21,8	1,2	25,7	21,1	18,8	17,5			28,4	17,4			<i>Export Value Index</i>
Índice de valor de M	6,2	16,1	10,6	4,2	12,8	17,4	9,9	14,6	9,5	10,8	16,3	15,3	9,8			8,5	12,7			<i>Import Value Index</i>

1/ Preliminar. La información de este cuadro se ha actualizado en la Nota Semanal N° 30 (9 de agosto de 2018).

El calendario anual de publicación de estas estadísticas se presenta en la página vii de esta Nota.

2/ Incluye estimación de exportaciones de oro no registradas por Aduanas.

3/ Calculado a partir de un Índice de Precio de Laspeyres modificado con encadenamiento anual. X: Exportaciones; M: Importaciones.

Fuente: BCRP, Sunat, Zofratatna, Banco de la Nación y empresas.

Elaboración: Gerencia de Información y Análisis Económico - Subgerencia de Estadísticas Macroeconómicas.

**EXPORTACIONES POR GRUPO DE PRODUCTOS /
EXPORTS**

(Valores FOB en millones de US\$) ^{1/} / (FOB values in millions of US\$) ^{1/}

	2017							2018						Jun.18/Jun.17		Enero-Junio				
	Jun.	Jul.	Ago.	Set.	Oct.	Nov.	Dic.	Ene.	Feb.	Mar.	Abr.	May.	Jun.	Flujo	Var.%	2017	2018	Flujo	Var.%	
1. Productos tradicionales	2 902	2 442	3 004	3 374	2 930	3 121	3 303	2 879	2 624	3 111	2 747	3 068	3 424	522	18,0	15 272	17 854	2 581	16,9	1. Traditional products
Pesqueros	315	299	168	88	39	23	9	11	127	169	71	274	360	45	14,4	1 161	1 012	-149	-12,9	Fishing
Agrícolas	40	67	97	115	145	124	91	48	35	15	16	23	42	2	5,2	184	179	-5	-2,9	Agricultural
Mineros 2/	2 347	1 852	2 432	2 903	2 434	2 635	2 802	2 394	2 235	2 584	2 366	2 461	2 652	304	13,0	12 418	14 691	2 273	18,3	Mineral 2/
Petróleo y gas natural	200	224	306	268	312	338	401	427	227	343	294	311	370	170	85,3	1 508	1 972	463	30,7	Petroleum and natural gas
2. Productos no tradicionales	944	984	1 022	995	1 028	1 058	1 246	1 130	989	1 018	1 030	1 119	1 095	151	16,0	5 366	6 380	1 014	18,9	2. Non-traditional products
Agropecuarios	387	441	448	419	469	511	649	583	401	370	390	459	431	44	11,3	2 191	2 634	443	20,2	Agriculture and livestock
Pesqueros	122	85	76	60	56	66	87	87	101	130	131	156	162	41	33,2	617	767	150	24,2	Fishing
Textiles	102	118	111	124	112	104	116	101	103	120	112	114	121	19	19,0	587	671	84	14,4	Textile
Maderas y papeles, y sus manufacturas	27	28	29	31	29	27	30	25	26	27	32	30	28	1	4,8	169	168	-1	-0,6	Timbers and papers, and its manufactures
Químicos	113	112	120	127	124	124	127	121	132	127	136	133	128	15	13,2	651	777	127	19,5	Chemical
Minerales no metálicos	54	49	59	49	60	52	55	47	45	53	51	49	52	-2	-3,9	263	297	33	12,7	Non-metallic minerals
Sidero-metalúrgicos y joyería	91	97	114	125	116	106	118	110	123	126	123	119	108	17	18,5	596	708	112	18,8	Basic metal industries and jewelry
Metal-mecánicos	37	39	49	48	50	54	51	47	45	50	44	47	50	13	36,3	227	283	56	24,9	Fabricated metal products and machinery
Otros 3/	11	15	16	12	13	15	15	10	12	14	12	12	14	3	24,0	65	75	10	15,0	Other products 3/
3. Otros 4/	11	8	11	13	13	11	13	13	10	15	14	12	11	0	4,3	61	75	14	22,0	3. Other products 4/
4. TOTAL EXPORTACIONES	3 856	3 433	4 036	4 382	3 971	4 190	4 563	4 022	3 623	4 144	3 791	4 199	4 530	674	17,5	20 700	24 309	3 609	17,4	4. TOTAL EXPORTS
Nota: ESTRUCTURA PORCENTUAL (%)																				IN PERCENT OF TOTAL (%)
Pesqueros	8,2	8,7	4,2	2,0	1,0	0,6	0,2	0,3	3,5	4,1	1,9	6,5	7,9			5,6	4,2			Fishing
Agrícolas	1,0	1,9	2,4	2,6	3,7	3,0	2,0	1,2	1,0	0,4	0,4	0,5	0,9			0,9	0,7			Agricultural products
Mineros	60,9	54,0	60,3	66,3	61,3	62,9	61,4	59,5	61,7	62,4	62,4	58,6	58,5			60,0	60,4			Mineral products
Petróleo y gas natural	5,2	6,5	7,6	6,1	7,9	8,1	8,8	10,6	6,3	8,3	7,8	7,4	8,2			7,3	8,1			Petroleum and natural gas
TRADICIONALES	75,3	71,1	74,5	77,0	73,9	74,6	72,4	71,6	72,5	75,2	72,5	73,0	75,5			73,8	73,4			TRADITIONAL PRODUCTS
NO TRADICIONALES	24,5	28,7	25,3	22,7	25,9	25,2	27,3	28,1	27,3	24,6	27,2	26,6	24,2			25,9	26,2			NON-TRADITIONAL PRODUCTS
OTROS	0,2	0,2	0,2	0,3	0,2	0,2	0,3	0,3	0,2	0,2	0,3	0,4	0,3			0,3	0,4			OTHER PRODUCTS
TOTAL	100,0	100,0	100,0	100,0	100,0	100,0	100,0	100,0	100,0	100,0	100,0	100,0	100,0			100,0	100,0			TOTAL

1/ Preliminar. La información de este cuadro se ha actualizado en la Nota Semanal N° 30 (9 de agosto de 2018).

El calendario anual de publicación de estas estadísticas se presenta en la página vii de esta Nota.

2/ Incluye estimación de exportaciones de oro no registradas por Aduanas.

3/ Incluye pieles y cueros y artesanías, principalmente.

4/ Comprende la venta de combustibles y alimentos a naves extranjeras y la reparación de bienes de capital.

Fuente: BCRP, Sunat y empresas.

Elaboración: Gerencia de Información y Análisis Económico - Subgerencia de Estadísticas Macroeconómicas.

EXPORTACIONES DE PRODUCTOS TRADICIONALES /
TRADITIONAL EXPORTS(Valores FOB en millones de US\$) ^{1/} / (FOB values in millions of US\$) ^{1/}

	2017						2018						Jun.18/Jun.17		Enero-Junio					
	Jun.	Jul.	Ago.	Set.	Oct.	Nov.	Dic.	Ene.	Feb.	Mar.	Abr.	May.	Jun.	Flujo	Var.%	2017	2 018		Flujo	Var.%
PESQUEROS	315	299	168	88	39	23	9	11	127	169	71	274	360	45	14.4	1 161	1 012	-149	-12.9	FISHING
Harina de pescado	286	254	136	58	17	10	3	4	81	145	35	263	327	42	14.5	980	856	-124	-12.6	Fishmeal
Volumen (miles tm)	200.7	186.5	100.6	41.6	12.4	7.5	2.7	3.6	57.9	101.2	24.2	164.8	208.1	7.4	3.7	679.2	559.7	-119.5	-17.6	Volume (thousand mt)
Precio (US\$/tm)	1 423.4	1 364.6	1 353.9	1 392.5	1 343.7	1 335.2	1 243.2	1 185.3	1 394.0	1 433.3	1 464.9	1 598.7	1 572.5	149.0	10.5	1 442.5	1 529.4	86.9	6.0	Price (US\$/mt)
Aceite de pescado	29	44	32	30	23	13	6	7	47	24	35	10	33	4	13.5	182	156	-26	-14.1	Fish oil
Volumen (miles tm)	17.4	29.0	16.8	16.4	11.2	5.2	2.4	2.3	16.3	8.5	13.6	3.8	23.6	6.2	35.6	90.2	68.0	-22.2	-24.6	Volume (thousand mt)
Precio (US\$/tm)	1 669.2	1 519.8	1 911.7	1 839.0	2 049.3	2 567.5	2 423.8	3 072.6	2 864.9	2 768.6	2 609.8	2 715.9	1 398.0	-271.2	-16.2	2 013.0	2 292.3	279.3	13.9	Price (US\$/mt)
AGRÍCOLAS	40	67	97	115	145	124	91	48	35	15	16	23	42	2	5.2	184	179	-5	-2.9	AGRICULTURAL PRODUCTS
Algodón	0	0	0	0	0	0	0	0	0	0	0	1	0	0	222.0	1	1	0	23.9	Cotton
Volumen (miles tm)	0.0	0.1	0.1	0.0	0.0	0.0	0.0	0.0	0.0	0.0	0.1	0.2	0.1	0.1	222.6	0.5	0.5	-0.0	-2.3	Volume (thousand mt)
Precio (US\$/tm)	2 364.6	1 895.7	2 130.5	7 429.9	4 230.3	0.0	0.0	0.0	1 663.3	1 633.3	2 301.8	2 623.0	2 360.5	-4.1	-0.2	1 882.7	2 387.9	505.3	26.8	Price (US\$/mt)
Azúcar	0	0	0	1	8	2	1	0	5	0	0	0	0	0	9.4	7	5	-1	-21.0	Sugar
Volumen (miles tm)	0.0	0.0	0.0	1.6	15.4	3.8	1.9	0.4	10.6	0.0	0.0	0.1	0.0	0.0	-7.5	11.6	11.0	-0.5	-4.7	Volume (thousand mt)
Precio (US\$/tm)	600.7	708.5	849.6	514.6	493.3	525.9	537.7	557.0	480.0	725.1	1 408.7	647.5	710.5	109.8	18.3	585.1	485.1	-100.0	-17.1	Price (US\$/mt)
Café	37	64	93	111	117	106	79	41	24	10	7	16	36	-1	-2.6	140	135	-5	-3.2	Coffee
Volumen (miles tm)	13.2	22.0	31.7	37.6	39.6	37.1	28.4	15.6	9.4	4.5	3.2	6.3	13.5	0.3	2.1	49.6	52.5	2.9	5.9	Volume (thousand mt)
Precio (US\$/tm)	2 808.9	2 907.4	2 949.5	2 949.8	2 955.4	2 848.5	2 774.8	2 659.7	2 546.9	2 266.3	2 349.2	2 574.0	2 679.3	-129.7	-4.6	2 824.6	2 581.6	-243.0	-8.6	Price (US\$/mt)
Resto de agrícolas ^{2/}	3	2	4	3	20	16	11	6	6	5	8	6	6	3	93.7	36	37	0	1.0	Other agricultural products ^{2/}
MINEROS	2 347	1 852	2 432	2 903	2 434	2 635	2 802	2 394	2 235	2 584	2 366	2 461	2 652	304	13.0	12 418	14 691	2 273	18.3	MINERAL PRODUCTS
Cobre	1 186	840	1 183	1 501	1 233	1 417	1 425	1 226	1 094	1 352	1 247	1 267	1 511	325	27.4	6 247	7 696	1 450	23.2	Copper
Volumen (miles tm)	226.1	159.4	204.7	249.3	193.7	217.0	225.7	188.1	169.5	221.3	201.9	202.2	220.7	-5.4	-2.4	1 189.1	1 203.6	14.5	1.2	Volume (thousand mt)
Precio (¢US\$/lb.)	237.9	239.0	262.2	273.1	288.7	296.3	286.5	295.6	292.7	27.2	280.2	284.2	310.4	72.5	30.5	238.3	290.0	51.7	21.7	Price (¢US\$/lb.)
Estaño	27	31	34	31	33	26	28	33	24	28	35	29	31	4	14.6	186	182	-4	-2.3	Tin
Volumen (miles tm)	1.3	1.5	1.7	1.5	1.5	1.3	1.5	1.6	1.1	1.3	1.6	1.4	1.5	0.1	10.5	9.1	8.5	-0.6	-6.5	Volume (thousand mt)
Precio (¢US\$/lb.)	927.0	921.7	922.8	961.0	973.6	905.7	878.4	931.8	980.2	985.1	980.7	986.3	961.3	34.3	3.7	928.1	969.6	41.4	4.5	Price (¢US\$/lb.)
Hierro	28	31	37	41	6	47	47	48	52	50	28	46	31	3	11.7	225	255	30	13.5	Iron
Volumen (millones tm)	1.1	0.8	0.8	1.2	0.2	1.5	1.4	1.5	1.4	1.6	1.1	1.4	1.0	-0.1	-9.3	5.9	7.9	2.1	35.4	Volume (million mt)
Precio (US\$/tm)	26.3	39.0	44.9	35.0	38.3	32.0	33.7	31.1	37.7	31.9	26.4	32.2	32.4	6.1	23.2	38.3	32.1	-6.2	-16.2	Price (US\$/mt)
Oro ^{3/}	727	618	814	861	705	692	743	701	593	702	625	711	670	-56	-7.8	3 748	4 002	254	6.8	Gold ^{3/}
Volumen (miles oz.tr.)	576.9	500.2	635.8	654.7	551.0	539.6	587.5	527.2	444.8	530.0	468.1	526.2	523.1	-53.9	-9.3	3 024.8	3 019.5	-5.3	-0.2	Volume (thousand oz.T)
Precio (US\$/oz.tr.)	1 259.4	1 236.2	1 281.1	1 315.0	1 279.5	1 282.8	1 263.9	1 330.2	1 332.0	1 324.7	1 334.7	1 351.1	1 281.4	22.0	1.7	1 239.0	1 325.4	86.4	7.0	Price (US\$/oz.T)
Plata refinada	11	10	10	9	12	11	11	11	9	11	11	12	13	2	17.1	56	65	9	16.7	Silver (refined)
Volumen (millones oz.tr.)	0.6	0.6	0.6	0.5	0.7	0.6	0.7	0.7	0.5	0.6	0.6	0.8	0.8	0.1	22.4	3.3	4.0	0.7	21.7	Volume (million oz.T)
Precio (US\$/oz.tr.)	17.0	16.3	16.4	17.3	17.2	17.0	16.5	16.6	17.0	16.6	16.6	16.5	16.2	-0.7	-4.3	17.3	16.6	-0.7	-4.0	Price (US\$/oz.T)
Plomo ^{4/}	149	134	161	185	168	162	174	129	168	125	137	126	107	-42	-28.2	738	792	55	7.4	Lead ^{4/}
Volumen (miles tm)	80.4	69.1	79.7	89.4	79.8	77.8	83.4	58.9	77.3	60.5	66.9	61.4	51.0	-29.3	-36.5	384.2	375.8	-8.4	-2.2	Volume (thousand mt)
Precio (¢US\$/lb.)	84.2	88.0	91.9	93.9	95.4	94.6	94.6	99.3	98.5	93.8	93.2	93.4	95.2	11.1	13.1	87.1	95.6	8.5	9.8	Price (¢US\$/lb.)
Zinc	189	155	157	234	235	243	314	212	252	253	236	227	223	35	18.3	1 055	1 403	349	33.1	Zinc
Volumen (miles tm)	104.4	83.4	82.6	110.8	109.1	111.7	138.2	92.3	104.9	107.3	103.1	97.9	100.7	-3.7	-3.5	598.5	606.1	7.6	1.3	Volume (thousand mt)
Precio (¢US\$/lb.)	82.0	84.2	86.0	95.7	97.5	98.6	103.2	104.1	108.8	107.1	104.0	105.2	100.5	18.5	22.6	79.9	105.0	25.1	31.4	Price (¢US\$/lb.)
Molibdeno	27	30	29	37	39	36	47	33	44	60	46	41	64	37	137.2	148	288	140	94.3	Molybdenum
Volumen (miles tm)	1.8	2.4	2.2	2.4	2.5	2.4	3.1	1.6	2.0	2.6	1.9	1.8	2.8	1.0	58.7	10.4	12.8	2.4	23.0	Volume (thousand mt)
Precio (¢US\$/lb.)	681.0	571.7	597.4	705.5	726.2	675.7	687.0	903.7	983.8	1 070.3	1 102.5	1 023.4	1 018.0	337.1	49.5	646.7	1 021.8	375.1	58.0	Price (¢US\$/lb.)
Resto de mineros ^{5/}	4	4	5	4	3	0	12	2	0	2	0	0	2	-2	-52.5	16	7	-9	-57.5	Other mineral products ^{5/}
PETRÓLEO Y GAS NATURAL	200	224	306	268	312	338	401	427	227	343	294	311	370	170	85.3	1 508	1 972	463	30.7	PETROLEUM AND NATURAL GAS
Petróleo crudo y derivados	156	200	237	207	256	245	274	325	195	255	194	226	280	124	79.3	1 168	1 475	307	26.3	Petroleum and derivatives
Volumen (millones bs.)	3.9	4.2	4.7	3.7	4.6	3.8	4.5	5.0	3.2	4.2	3.0	3.1	4.0	0.0	0.9	24.4	22.5	-1.9	-7.8	Volume (million bbl)
Precio (US\$/bbl)	39.8	48.0	50.5	56.2	55.5	63.7	61.2	64.5	60.6	61.2	65.3	71.8	70.6	30.9	77.7	47.9	65.5	17.7	37.0	Price (US\$/bbl)
Gas natural	43	24	69	61	56	94	128	102	32	88	100	85	90	46	107.0	341	497	156	45.7	Natural gas
Volumen (miles m3)	650.4	435.7	973.1	736.8	684.6	881.5	922.4	751.6	286.9	724.9	920.7	690.3	798.9	148.5	22.8	4 588.1	4 173.3	-414.7	-9.0	Volume (thousand m3)
Precio (US\$/m3)	66.8	54.8	71.1	82.8	81.3	106.1	138.7	135.4	111.3	121.4	108.9	123.1	112.5	45.7	68.5	74.3	119.1	44.7	60.2	Price (US\$/m3)
PRODUCTOS TRADICIONALES	2 902	2 442	3 004	3 374	2 930	3 121	3 303	2 879	2 624	3 111	2 747	3 068	3 424	522	18.0	15 272	17 854	2 581	16.9	TRADITIONAL PRODUCTS

^{1/} Preliminar. La información de este cuadro se ha actualizado en la Nota Semanal N° 30 (9 de agosto de 2018).
El calendario anual de publicación de estas estadísticas se presenta en la página vii de esta Nota.

^{2/} Comprende hoja de coca y derivados, melazas, lanas y pieles.

^{3/} Incluye estimación de exportaciones de oro no registradas por Aduanas.

^{4/} Incluye contenido de plata.

^{5/} Incluye bismuto y tungsteno, principalmente.

Fuente: BCRP y Sunat.

Elaboración

**EXPORTACIONES DE PRODUCTOS NO TRADICIONALES /
NON - TRADITIONAL EXPORTS**

 (Valores FOB en millones de US\$) ^{1/} / (FOB values in millions of US\$) ^{1/}

	2017						2018						Jun.18/Jun.17		Enero-Junio					
	Jun.	Jul.	Ago.	Set.	Oct.	Nov.	Dic.	Ene.	Feb.	Mar.	Abr.	May.	Jun.	Flujo	Var.%	2017	2018	Flujo		Var.%
AGROPECUARIOS	387	441	448	419	469	511	649	583	401	370	390	459	431	44	11,3	2 191	2 634	443	20,2	AGRICULTURE AND LIVESTOCK
Legumbres	59	91	97	135	145	140	133	100	62	64	61	73	68	9	15,8	386	428	41	10,7	Vegetables
Frutas	204	231	211	146	185	236	381	366	224	186	199	247	226	23	11,1	1 124	1 448	324	28,8	Fruits
Productos vegetales diversos	48	38	42	39	43	48	52	46	43	45	56	57	51	4	7,9	257	298	41	16,1	Other vegetables
Cereales y sus preparaciones	25	26	29	30	28	30	27	23	21	23	25	25	23	-2	- 7,7	133	141	8	6,0	Cereal and its preparations
Té, café, cacao y esencias	28	32	46	45	38	33	32	29	30	29	24	32	35	8	27,5	144	179	35	24,7	Tea, coffee, cacao and
Resto	24	23	23	25	29	24	23	19	22	23	25	24	27	3	10,9	146	139	-7	- 4,9	Other
PESQUEROS	122	85	76	60	56	66	87	87	101	130	131	156	162	41	33,2	617	767	150	24,2	FISHING
Crustáceos y moluscos congelados	65	43	40	33	35	34	35	30	40	68	69	84	86	21	31,5	305	377	71	23,4	Frozen crustaceans and molluscs
Pescado congelado	12	10	10	11	9	19	32	42	32	26	18	19	12	0	- 1,9	138	148	10	7,4	Frozen fish
Preparaciones y conservas	40	26	20	13	9	8	16	12	26	31	39	49	59	19	47,6	148	216	68	46,4	Preparations and canned food
Pescado seco	3	4	4	2	2	3	3	2	2	2	3	3	4	1	51,3	16	17	1	8,2	Fish
Resto	2	2	2	1	1	1	0	1	1	2	2	1	2	0	- 2,3	11	9	-2	- 14,9	Other
TEXTILES	102	118	111	124	112	104	116	101	103	120	112	114	121	19	19,0	587	671	84	14,4	TEXTILE
Prendas de vestir y otras confecciones	69	87	78	88	78	74	85	74	72	84	74	70	84	15	21,4	412	459	47	11,5	Clothes and other garments
Tejidos	13	14	13	15	14	11	12	11	11	14	16	13	16	2	17,8	76	80	5	5,9	Fabrics
Fibras textiles	12	8	10	11	11	10	11	8	12	12	13	19	11	0	- 3,0	54	76	22	40,6	Textile fibers
Hilados	7	9	9	9	9	9	8	8	8	10	9	11	10	2	32,7	45	56	11	23,5	Yarns
MADERAS Y PAPELES, Y SUS MANUFACTURAS	27	28	29	31	29	27	30	25	26	27	32	30	28	1	4,8	169	168	-1	- 0,6	TIMBERS AND PAPERS, AND ITS MANUFACTURES
Madera en bruto o en láminas	9	7	8	9	9	9	8	5	8	8	10	9	7	-2	- 18,5	48	48	0	- 0,5	Timber
Artículos impresos	4	4	5	4	5	4	5	6	5	4	4	4	5	1	14,8	26	27	1	3,5	Printed materials
Manufacturas de papel y cartón	12	13	14	15	12	12	14	12	11	12	15	15	14	2	18,3	81	79	-2	- 2,5	Manufactures of paper and card board
Manufacturas de madera	1	2	1	1	2	2	2	1	2	2	2	1	2	1	37,3	8	10	2	19,4	Timber manufacturing
Muebles de madera, y sus partes	0	0	0	0	0	0	0	0	0	1	0	0	0	0	3,8	2	2	1	32,3	Wooden furniture
Resto	1	1	0	0	0	0	0	0	0	1	0	0	0	0	- 72,7	4	2	-2	- 50,1	Other
QUÍMICOS	113	112	120	127	124	124	127	121	132	127	136	133	128	15	13,2	651	777	127	19,5	CHEMICAL
Productos químicos orgánicos e inorgánicos	31	31	30	38	33	37	37	37	45	33	46	40	38	7	22,4	158	239	81	51,0	Organic and inorganic chemicals
Artículos manufacturados de plástico	11	11	12	12	13	14	16	12	14	15	12	14	13	1	13,1	71	79	9	12,2	Plastic manufacturing
Materias tintóreas, curtiéntes y colorantes	14	14	14	13	15	13	14	15	15	16	12	15	13	-1	- 7,5	81	87	6	7,4	Dyeing, tanning and coloring products
Manufacturas de caucho	7	6	4	7	6	6	7	6	5	4	7	7	7	0	1,8	38	36	-2	- 5,6	Rubber manufacturing
Aceites esenciales, prod.de tocador y tensoactivos	13	9	14	10	11	10	9	9	9	12	12	10	10	-2	- 19,2	76	62	-14	- 18,1	Essential oils, toiletries
Resto	38	42	46	47	47	44	44	42	44	47	48	46	48	10	25,9	227	274	47	20,9	Other
MINERALES NO METÁLICOS	54	49	59	49	60	52	55	47	45	53	51	49	52	-2	- 3,9	263	297	33	12,7	NON-METALLIC MINERALS
Cemento y materiales de construcción	12	14	13	17	15	15	16	12	13	15	14	17	16	4	36,1	76	88	12	15,7	Cement and construction material
Abonos y minerales, en bruto	26	20	25	20	31	26	30	27	16	27	25	20	22	-4	- 15,2	99	136	37	37,7	Fertilizers and minerals gross
Vidrio y artículos de vidrio	9	13	12	10	6	8	6	6	7	7	6	7	8	-1	- 12,0	65	40	-25	- 38,4	Glass and manufactures
Artículos de cerámica	0	0	2	0	1	0	0	0	0	0	0	0	0	0	- 1,1	2	2	0	- 15,7	Ceramic products
Resto	6	2	7	2	8	2	2	2	8	4	6	5	5	-1	- 21,9	21	31	9	44,3	Other
SIDERO-METALÚRGICOS Y JOYERÍA	91	97	114	125	116	106	118	110	123	126	123	119	108	17	18,5	596	708	112	18,8	BASIC METAL INDUSTRIES AND JEWELRY
Productos de cobre	21	21	35	35	35	29	30	31	28	35	25	31	28	7	31,0	151	178	27	18,0	Copper products
Productos de zinc	29	38	35	37	31	37	41	37	46	45	43	40	37	8	28,3	183	248	65	35,2	Zinc products
Productos de hierro	6	6	9	20	14	12	12	8	24	13	22	13	12	5	83,1	79	92	14	17,1	Iron products
Manufacturas de metales comunes	9	7	9	9	8	7	8	9	7	7	11	11	11	1	12,2	56	55	0	- 0,8	Common metals manufacturing
Desperdicios y desechos no ferrosos	1	1	2	2	2	1	2	1	2	1	2	2	1	0	- 1,4	8	9	0	4,7	Non ferrous waste
Productos de plomo	1	1	1	1	1	1	1	1	1	1	1	1	1	-1	- 42,9	7	6	-1	- 11,6	Lead products
Productos de plata	12	10	6	7	6	5	11	9	6	12	5	7	7	-5	- 40,1	50	45	-5	- 9,7	Silver products
Artículos de joyería	8	11	13	13	15	12	10	9	8	8	8	11	10	2	18,7	49	54	5	10,9	Jewelry
Resto	3	2	3	2	3	2	2	3	3	3	6	4	2	-1	- 22,6	14	21	7	50,1	Other
METAL-MECÁNICOS	37	39	49	48	50	54	51	47	45	50	44	47	50	13	36,3	227	283	56	24,9	FABRICATED METAL PRODUCTS AND MACHINERY
Vehículos de carretera	1	3	3	6	7	11	6	9	8	6	8	5	7	5	351,5	8	42	34	422,2	On-road vehicles
Maquinaria y equipo industrial, y sus partes	7	7	11	8	8	8	9	10	5	6	5	9	5	-2	- 23,5	36	40	4	11,7	Industrial machinery, equipment and its parts
Máquinas y aparatos eléctricos, y sus partes	4	5	5	4	6	4	5	3	4	5	5	5	4	0	7,3	22	25	4	16,5	Electrical appliances, machinery and its parts
Artículos manufacturados de hierro o acero	2	3	2	2	2	2	2	3	2	3	3	2	2	0	- 4,2	14	15	1	3,7	Iron and steel manufactured articles
Máquinas de oficina y para procesar datos	1	1	1	1	1	0	1	1	1	1	1	1	1	0	7,6	5	4	0	- 5,7	Office and data processing machines
Equipo de uso doméstico	0	0	0	0	0	0	0	0	0	0	0	0	0	0	44,0	1	1	0	73,3	Domestic equipment
Maquinaria y equipo de ing. civil, y sus partes	9	6	8	9	5	8	9	7	9	12	10	6	12	3	40,4	44	55	11	24,3	Machinery and equipment for civil engineering
Maquinaria y equipo generadores de fuerza	3	3	4	3	5	2	3	3	5	4	2	5	2	-1	- 21,9	22	21	-1	- 4,4	Force generating machinery and equipment
Enseres domésticos de metales comunes	1	1	1	1	1	1	1	1	1	1	1	1	1	0	5,1	4	5	1	14,6	Domestic articles of common metals
Resto	10	11	13	14	14	16	16	11	10	14	9	14	17	7	64,0	71	75	4	5,3	Other
OTROS 2/	11	15	16	12	13	15	15	10	12	14	12	12	14	3	24,0	65	75	10	15,0	OTHER PRODUCTS 2/
PRODUCTOS NO TRADICIONALES	944	984	1 022	995	1 028	1 058	1 246	1 130	989	1 018	1 030	1 119	1 095	151	16,0	5 366	6 380	1 014	18,9	NON-TRADITIONAL PRODUCTS

1/ Prel

IMPORTACIONES SEGÚN USO O DESTINO ECONÓMICO / IMPORTS

(Valores FOB en millones de US\$) ^{1/} / (FOB values in millions of US\$) ^{1/}

	2017							2018						Jun.18/Jun.17		Enero-Junio				
	Jun.	Jul.	Ago.	Set.	Oct.	Nov.	Dic.	Ene.	Feb.	Mar.	Abr.	May.	Jun.	Flujo	Var.%	2017	2 018	Flujo	Var.%	
1. BIENES DE CONSUMO	772	789	877	832	889	851	749	741	753	857	800	821	751	-22	-2,8	4 340	4 723	384	8,8	1. CONSUMER GOODS
No duraderos	421	438	492	463	470	463	411	392	405	480	411	423	436	15	3,6	2 406	2 547	141	5,8	Non-durable
Duraderos	351	352	385	369	419	388	338	349	348	377	390	398	315	-37	-10,5	1 933	2 177	243	12,6	Durable
2. INSUMOS	1 385	1 379	1 585	1 509	1 653	1 601	1 627	1 683	1 493	1 648	1 683	1 818	1 695	309	22,3	8 547	10 019	1 472	17,2	2. RAW MATERIALS AND INTERMEDIATE GOODS
Combustibles, lubricantes y conexos	378	369	478	517	445	543	613	541	509	535	517	553	514	135	35,7	2 424	3 168	744	30,7	Fuels
Materias primas para la agricultura	115	126	117	96	209	117	146	110	95	125	107	134	128	13	11,5	656	699	43	6,6	For agriculture
Materias primas para la industria	892	884	990	896	1 000	940	868	1 032	889	987	1 059	1 132	1 053	161	18,0	5 467	6 152	685	12,5	For industry
3. BIENES DE CAPITAL	900	1 016	1 035	958	1 051	1 072	947	948	858	1 012	974	1 007	914	14	1,6	5 235	5 712	477	9,1	3. CAPITAL GOODS
Materiales de construcción	85	105	96	83	79	74	86	112	69	93	88	99	95	10	11,8	538	556	18	3,3	Building materials
Para la agricultura	15	11	13	10	14	12	9	12	11	12	13	18	13	-2	-10,2	72	78	6	8,1	For agriculture
Para la industria	578	643	690	641	675	723	586	631	541	623	607	605	604	26	4,6	3 440	3 611	171	5,0	For industry
Equipos de transporte	222	256	236	224	282	264	266	192	237	284	267	285	201	-21	-9,4	1 184	1 466	282	23,8	Transportation equipment
4. OTROS BIENES 2/	8	20	7	11	10	20	7	36	7	8	6	9	6	-2	-30,0	88	72	-16	-17,9	4. OTHER GOODS 2/
5. TOTAL IMPORTACIONES	3 066	3 203	3 504	3 311	3 603	3 544	3 329	3 407	3 111	3 525	3 464	3 655	3 366	300	9,8	18 210	20 527	2 317	12,7	5. TOTAL IMPORTS
Nota:																				Note:
Admisión temporal	27	37	56	14	30	60	36	56	24	39	28	11	37	10	36,3	153	194	41	27,0	Temporary admission
Zonas francas 3/	18	14	17	21	20	24	22	13	14	17	16	18	18	0	0,1	93	96	3	3,7	Free zone 3/
Principales alimentos 4/	226	233	190	226	219	216	142	217	179	253	219	236	274	48	21,2	1 327	1 377	51	3,8	Foodstuff 4/
Trigo	50	30	27	62	63	34	26	33	46	41	35	39	37	-13	-26,5	238	231	-7	-3,0	Wheat
Maíz y/o sorgo	26	42	54	47	43	38	11	88	51	38	55	47	69	43	170,1	318	347	29	9,0	Corn and/or sorghum
Arroz	16	25	22	17	20	21	21	8	12	19	11	9	9	-7	-45,5	85	67	-18	-21,6	Rice
Azúcar 5/	27	30	29	17	11	6	8	6	10	21	10	10	8	-19	-71,0	157	66	-91	-58,2	Sugar 5/
Lácteos	21	13	5	15	5	10	11	15	27	31	18	6	25	4	20,4	83	123	40	48,4	Dairy products
Soya	83	87	48	63	70	102	59	63	29	96	83	119	121	38	46,2	416	510	94	22,7	Soybean
Carnes	4	6	6	6	7	5	6	4	5	6	7	7	6	2	40,8	31	35	4	14,3	Meat

1/ Preliminar. La información de este cuadro se ha actualizado en la Nota Semanal N° 30 (9 de agosto de 2018).

El calendario anual de publicación de estas estadísticas se presenta en la página vii de esta Nota.

2/ Comprende la donación de bienes, la compra de combustibles y alimentos de naves peruanas y la reparación de bienes de capital en el exterior así como los demás bienes no considerados según el clasificador utilizado.

3/ Importaciones ingresadas a la Zona Franca de Tacna (Zofratacna).

4/ Excluye alimentos donados.

5/ Incluye azúcar de caña en bruto sin refinar, clasificado en insumos.

Fuente: BCRP, Sunat, Zofratacna, Banco de la Nación y empresas.

Elaboración: Gerencia de Información y Análisis Económico - Subgerencia de Estadísticas Macroeconómicas.

COTIZACIONES DE PRODUCTOS / COMMODITY PRICES

(Datos promedio del período) ^{1/} / (Average data) ^{1/}

	H.PESCADO FISHMEAL	AZÚCAR * SUGAR	CAFÉ COFFEE	COBRE COPPER	ESTAÑO TIN	ORO GOLD	PLATA SILVER	PLOMO LEAD	ZINC ZINC	NÍQUEL NICKEL	PETRÓLEO PETROLEUM	TRIGO** WHEAT	MAÍZ** CORN	ARROZ** RICE	AC.SOYA** SOYIL	FR.SOYA** SOYBEAN	HAR.SOYA** SOYMEAL		
	Hamburgo US\$/tm	Cont.14*** US\$/tm	Otr.S.Arab. US\$/tm	LME ¢US\$/lb.	LME ¢US\$/lb.	LME US\$/oz.tr.	H.Harman US\$/oz.tr.	LME ¢US\$/lb.	LME ¢US\$/lb.	LME ¢US\$/lb.	Residual No.6 US\$/bar.	WTI US\$/bar.	EE.UU. US\$/tm	EE.UU. US\$/tm	Tailandia US\$/tm	EE.UU. US\$/tm	EE.UU. US\$/tm	EE.UU. US\$/tm	
2015	1 725	547	3 538	249	729	1 161	16	81	88	537	47	49	186	141	395	666	353	377	2015
Dic.	1 709	571	3 296	210	667	1 068	14	77	69	394	29	37	164	141	374	655	327	322	Dec.
2016	1 569	606	3 625	221	816	1 248	17	85	95	435	38	43	143	135	406	696	363	361	2016
Ene.	1 614	569	3 224	202	625	1 097	14	75	69	385	29	32	164	138	372	637	324	308	Jan.
Abr.	1 498	607	3 400	220	774	1 242	16	78	84	401	34	41	163	141	398	715	353	330	Apr.
Ago.	1 633	618	3 754	216	836	1 340	20	83	104	468	39	45	128	121	435	688	376	376	Aug.
Dic.	1 541	645	3 557	256	965	1 149	16	101	121	499	48	52	123	132	384	782	372	352	Dec.
2017	1 352	615	3 361	280	912	1 257	17	105	131	472	48	51	145	131	414	707	352	348	2017
Ene.	1 490	649	3 689	260	942	1 191	17	101	122	452	49	53	137	136	389	740	377	367	Jan.
Feb.	1 353	673	3 653	270	884	1 234	18	105	129	480	49	53	147	138	384	706	377	368	Feb.
Mar.	1 300	660	3 515	264	900	1 231	18	103	126	465	45	50	146	134	384	680	362	356	Mar.
Abr.	1 300	633	3 444	259	907	1 266	18	102	119	439	47	51	139	134	393	652	344	337	Apr.
May.	1 300	626	3 335	254	917	1 246	17	97	118	416	45	49	147	135	422	674	349	340	May.
Jun.	1 281	613	3 177	259	894	1 259	17	97	117	405	43	45	157	137	470	678	331	330	Jun.
Jul.	1 250	590	3 338	271	920	1 236	16	103	126	430	45	47	175	138	436	724	355	353	Jul.
Ago.	1 300	552	3 413	294	933	1 281	17	107	135	491	46	48	139	129	410	730	339	334	Aug.
Set.	1 375	593	3 297	299	946	1 315	17	108	141	510	49	50	138	123	415	735	347	340	Sep.
Oct.	1 375	597	3 155	308	928	1 280	17	114	148	514	50	52	133	124	412	713	343	349	Oct.
Nov.	1 399	602	3 183	310	889	1 283	17	112	147	546	54	57	138	122	424	736	351	346	Nov.
Dic.	1 505	593	3 131	309	882	1 264	16	114	145	518	55	58	147	125	432	711	350	351	Dec.
2018	1 534	561	3 068	305	941	1 295	16	108	141	626	58	66	187	134	452	646	349	396	2018
Ene.	1 576	587	3 167	321	938	1 330	17	117	156	582	55	64	156	128	452	698	350	348	Jan.
Feb.	1 600	566	3 153	318	984	1 332	17	117	161	617	51	62	172	133	460	675	365	391	Feb.
Mar.	1 600	545	3 089	308	962	1 325	16	109	149	609	53	63	180	137	453	667	372	423	Mar.
Abr.	1 575	547	3 096	310	968	1 335	17	107	145	633	56	66	180	139	476	655	376	425	Apr.
May.	1 497	542	3 123	309	948	1 303	16	107	139	651	60	70	193	146	477	648	369	436	May.
Jun.	1 475	565	3 083	315	937	1 281	17	111	140	686	61	68	193	132	457	624	335	394	Jun.
Jul.	1 475	563	2 933	283	894	1 238	16	100	121	625	63	71	196	126	421	600	307	375	Jul.
Ago. 1-7	1 475	571	2 903	277	899	1 215	15	96	120	608	63	69	222	130	420	601	320	378	Ago. 1-7
FIN DE PERIODO:																			END OF PERIOD:
Mar. 31,2017	1 300	639	3 521	265	912	1 245	18	105	126	448	46	51	138	133	389	651	343	337	Mar. 31,2017
Abr. 28,2017	1 300	630	3 344	258	900	1 266	17	103	120	430	45	49	144	133	402	652	346	342	Apr. 28,2017
May. 31,2017	1 300	626	3 250	255	925	1 266	17	94	117	400	45	48	146	137	453	650	334	332	May. 31,2017
Jun. 30,2017	1 250	605	3 179	268	916	1 242	17	103	125	421	45	46	180	139	470	709	345	327	Jun. 30,2017
Jul. 31,2017	1 250	555	3 460	288	949	1 268	17	105	127	464	48	50	156	135	425	749	358	356	Jul. 31,2017
Ago. 31,2017	1 375	570	3 234	308	947	1 312	18	108	142	527	47	47	131	125	402	749	345	326	Aug. 31,2017
Set. 30,2017	1 375	599	3 184	294	952	1 283	17	114	146	480	49	52	138	124	430	688	344	344	Set. 30,2017
Oct. 31,2017	1 375	600	3 162	309	885	1 270	17	110	151	538	53	54	128	123	430	736	342	340	Oct. 31,2017
Nov. 30,2017	1 500	605	3 239	307	897	1 280	16	112	145	512	54	57	140	123	430	722	357	338	Nov. 30,2017
Dic. 29,2017	1 550	594	3 140	325	902	1 297	17	113	150	556	57	60	151	126	430	710	345	341	Dec. 29,2017
Mar. 29,2018	1 600	540	3 063	303	958	1 324	16	109	151	601	54	65	168	139	430	666	365	427	Mar. 29,2018
Jun.29,2018	1 475	576	2 997	301	892	1 250	16	110	134	676	65	74	190	128	434	614	304	377	Jun. 29,2018
Jul.31,2018	1 475	561	2 909	282	913	1 219	16	98	119	625	65	69	215	131	417	608	330	378	Jul. 31,2018
Nota:																			Nota:
Var. % mes	0,00	1,36	-1,02	-2,25	0,64	-1,93	-1,98	-4,29	-1,08	-2,78	0,16	-3,25	12,82	3,47	-0,19	0,19	4,27	0,61	Monthly % chg.
Var. % 12 meses	13,46	3,41	-14,92	-5,67	-3,57	-5,20	-8,77	-10,10	-11,40	23,72	36,32	42,91	59,00	1,07	2,47	-17,69	-5,50	13,18	Year-to-Year % chg.
Var. % acumulada	-1,99	-3,75	-7,27	-10,40	1,98	-3,90	-4,41	-15,40	-17,35	17,34	14,64	18,71	50,69	4,28	-2,78	-15,44	-8,46	7,56	Cumulative % chg.

1/ La información de este cuadro se ha actualizado en la Nota Semanal N°30 (09 de agosto de 2018). El calendario anual de publicación de estas estadísticas se presenta en la página vii de esta Nota.

(*) A partir del día 1 de Julio de 2011, el International Exchange Futures US dejó de publicar la cotización spot del Azúcar Contrato 11 por lo cual ya no se reporta la serie de esta variable.

(**) Corresponde a la cotización spot del diario diario: Trigo (HRW - Kansas), Maíz (Amarillo N°2 - Chicago), Arroz (100% B - Tailandia), Aceite de soya (aceite crudo - Chicago), Soya (Amarillo N° 1 - Chicago) y Harina de soya (48% de proteínas).

(***) Desde el día 11 de Agosto de 2009, la cotización corresponde al Azúcar Contrato 16 (el Contrato 14 dejó de negociarse el día 10 de agosto de 2009). El Contrato 16 tiene las mismas características que el Contrato 14.

Fuente: Reuters, Bloomberg, Creed Rice y Oryza (para el arroz tailandés).

Elaboración: Gerencia de Información y Análisis Económico - Subgerencia de Economía Internacional.

Metales preciosos:
1 oz.tr. = 31,1035 gramos
1 kilo = 32,1507 onzas troy
1 tm = 2 204,6226 libras

Otros productos:
1 libra = 453,5924 gramos

**PRECIOS DE PRODUCTOS SUJETOS AL SISTEMA DE FRANJAS DE PRECIOS (D.S. N° 115-2001 -EF) /
PRICES SUBJECT TO BAND PRICES REGIME (D.S. N° 115-2001 -EF)**

(US\$ por T.M.)^{1/2/} / (US\$ per M.T.)^{1/2/}

PERÍODO	Maíz Maize 3/	Arroz Rice 4/	Azúcar Sugar 5/	Leche entera en polvo Whole Milk Powder 6/	PERIOD
2015					2015
Dic. 1-15	192	401	435	2 346	Dec. 1-15
Dic.16-31	188	397	440	2 251	Dec. 16-31
2016					2016
Ene. 1-15	185	404	448	2 251	Jan. 1-15
Ene. 16-31	193	411	447	2 447	Jan. 16-31
Feb. 1-15	189	420	422	2 447	Feb. 1-15
Feb. 16-29	185	411	414	2 415	Feb. 16-29
Mar. 1-15	160	375	425	2 273	Mar. 1-15
Mar. 16-31	162	378	438	2 336	Mar. 16-31
Abr. 1-30	168	388	439	2 365	Apr. 1-30
May. 1-31	174	421	475	2 168	May. 1-31
Jun. 1-30	190	428	526	2 128	Jun. 1-30
Jul. 1-31	173	430	543	2 134	Jul. 1-31
Ago. 1-31	167	405	536	2 237	Aug. 1-31
Set. 1-30	161	378	570	2 217	Sep. 1-30
Oct. 1-31	166	361	595	2 201	Oct. 1-31
Nov. 1-30	163	354	552	2 332	Nov. 1-30
Dic. 1-31	159	366	504	2 604	Dic. 1-31
2017					2017
Ene. 1-31	167	367	539	2 717	Jan 1-31
Feb. 1-28	171	360	545	2 991	Feb 1-28
Mar. 1-31	163	361	508	3 135	Mar 1-31
Abr. 1-30	160	371	470	3 156	Apr. 1-30
May. 1-31	160	407	448	3 170	May. 1-31
Jun. 1-30	161	443	404	3 028	Jun. 1-30
Jul. 1-31	162	411	403	3 008	Jul. 1-31
Ago. 1-31	158	389	378	3 098	Aug. 1-31
Set. 1-30	154	397	369	3 209	Sep. 1-30
Oct. 1-31	157	387	374	3 208	Oct. 1-31
Nov. 1-30	156	524	391	3 152	Nov. 1-30
Dic. 1-31	156	535	377	3 209	Dic. 1-31
2018					2018
Ene. 1-31	164	535	370	3 189	Jan 1-31
Feb. 1-28	170	527	358	3 079	Feb 1-28
Mar. 1-31	183	522	356	2 968	Mar 1-31
Abr. 1-30	193	522	340	3 004	Abr 1-30
May. 1-31	195	522	334	3 100	May 1-31
Promedio del 01/06/18 al 30/06/18 7/	172	522	345	3 214	Average from 06/01/18 to 06/30/18 7/
PRECIO TECHO 8/	207	682	496	3 950	UPPER LIMIT 8/
PRECIO PISO 8/	176	612	430	2 999	LOWER LIMIT 8/

1/ La información de este cuadro se ha actualizado en la Nota Semanal N° 27 (19 de julio de 2018).

2/ De acuerdo a la metodología establecida por la norma y sus modificaciones.

3/ Maíz Amarillo Duro (precio FOB hasta el 22/06/2001, posteriormente precio CIF, a partir del 28 de marzo de 2016 precio FOB nuevamente).

4/ Arroz Tailandés 15 por ciento partido, precio FOB hasta el 22/06/2001; posteriormente es el Arroz Tailandés 100 por ciento B, precio CIF. A partir de 28/03/2016 vuelve a ser el precio FOB. A partir de 21/12/2017, Arroz Uruguayo blanco, bien elaborado, grano largo, máximo 5% partido.

5/ Contrato No.11 hasta el 30/01/2001. Posteriormente es el Contrato No.5 (azúcar blanca): entre el 01/02/2001 y el 22/06/2001 precio FOB, posteriormente precio CIF. Vuelve a ser precio FOB a partir del 28 de marzo de 2016.

6/ Hasta el 22/06/2001 obtenido del "Dairy Market News" del Dpto. de Agricultura de los EUA. Posteriormente precio CIF con base al "Statistics New Zealand"(partida 0402.21.00.19). Nuevamente precio FOB a partir de 28/03/2016.

7/ Metodología establecida por el D.S. No. 115-2001-EF, modificada por D.S.No 121 -2006 -EF, y luego por D.S.No 055 -2016 -EF

8/ De acuerdo a las tablas aduaneras publicadas mediante D.S.No 152-2018 -EF.

Fuente: El Peruano

Elaboración: Gerencia de Información y Análisis Económico - Subgerencia de Estadísticas Macroeconómicas.

TÉRMINOS DE INTERCAMBIO DE COMERCIO EXTERIOR /
TERMS OF TRADE

(Año 2007 = 100) ^{1/} / (Year 2007 = 100) ^{1/}

	Índice de Precios Nominales / Nominal Price Index								Términos de Intercambio / Terms of Trade				
	Exportaciones / Exports 2/ 3/				Importaciones / Imports 2/ 5/				Índice Index	Var.% / %Chg.			
	Índice Index	Var.% mensual Monthly % change	Var.% acum. Cum.% change	Var.% 12 meses YoY 4/	Índice Index	Var.% mensual Monthly % change	Var.% acum. Cum.% change	Var.% 12 meses YoY 4/		Var.% mensual Monthly % change	Var.% acum. Cum.% change	Var.% 12 meses YoY 4/	
2016	99,4			-3,4	110,3			-3,0	90,1			-0,4	2016
Dic.	109,0	3,1	14,5	14,5	113,0	1,2	3,3	3,3	96,4	1,8	10,8	10,8	Dec.
2017	112,4			13,0	116,3			5,4	96,6			7,2	2017
Ene.	106,3	-2,5	-2,5	15,5	115,8	2,5	2,5	6,5	91,8	-4,9	-4,9	8,4	Jan.
Feb.	108,9	2,5	0,0	17,4	116,5	0,6	3,1	8,0	93,5	1,9	-3,0	8,7	Feb.
Mar.	110,6	1,5	1,5	13,3	116,0	-0,4	2,7	7,4	95,3	1,9	-1,1	5,5	Mar.
Abr.	106,5	-3,7	-2,2	9,9	116,0	0,0	2,6	6,4	91,9	-3,6	-4,7	3,3	Apr.
May.	107,1	0,6	-1,7	10,7	115,5	-0,4	2,2	5,2	92,8	1,0	-3,8	5,2	May.
Jun.	106,3	-0,8	-2,4	8,8	114,9	-0,5	1,7	3,2	92,5	-0,3	-4,1	5,4	Jun.
Jul.	107,9	1,4	-1,0	5,6	114,4	-0,4	1,3	2,9	94,3	1,9	-2,3	2,6	Jul.
Ago.	113,0	4,7	3,7	12,8	115,4	0,9	2,2	4,1	97,9	3,8	1,5	8,4	Aug.
Set.	117,2	3,8	7,6	15,4	116,4	0,8	3,0	4,8	100,7	2,9	4,4	10,1	Sep.
Oct.	119,7	2,1	9,9	18,8	117,2	0,8	3,8	5,0	102,1	1,4	5,9	13,1	Oct.
Nov.	122,6	2,4	12,5	16,0	118,3	0,9	4,7	6,0	103,7	1,6	7,5	9,5	Nov.
Dic.	122,1	-0,4	12,1	12,1	118,9	0,5	5,2	5,2	102,7	-0,9	6,5	6,5	Dec.
2018													2018
Ene.	125,2	2,5	2,5	17,8	122,4	3,0	3,0	5,7	102,2	-0,5	-0,5	11,4	Jan.
Feb.	124,7	-0,4	2,1	14,4	121,9	-0,4	2,5	4,7	102,2	0,0	-0,5	9,3	Feb.
Mar.	122,1	-2,0	0,0	10,5	122,0	0,1	2,6	5,2	100,1	-2,1	-2,5	5,0	Mar.
Abr.	121,9	-0,2	-0,2	14,4	123,9	1,6	4,2	6,8	98,4	-1,7	-4,2	7,1	Apr.
May.	124,3	1,9	1,7	16,0	125,6	1,4	5,7	8,8	98,9	0,5	-3,7	6,6	May.
Jun.	125,3	0,8	2,6	17,8	125,9	0,2	5,9	9,6	99,5	0,6	-3,2	7,5	Jun.

1/ Preliminar. La información de este cuadro se ha actualizado en la Nota Semanal N° 30 (9 de agosto de 2018).

El calendario anual de publicación de estas estadísticas se presenta en la página vii de esta Nota.

2/ Índices ponderados de acuerdo a la estructura de comercio del año anterior. Índice de Laspeyres modificado con encadenamiento anual.

3/ En base a cotizaciones internacionales para el oro y el plomo concentrado y precios de exportación para el resto de productos.

4/ Variación porcentual respecto a similar período del año anterior.

5/ El cálculo es sobre la base de los precios de importación de los alimentos, combustibles, insumos industriales y una canasta de precios de nuestros principales socios comerciales para el resto de importaciones.

Fuente: BCRP, Sunat, Zofratatna, Banco de la Nación y empresas.

Elaboración: Gerencia de Información y Análisis Económico - Subgerencia de Estadísticas Macroeconómicas.

CONVENIO DE PAGOS Y CRÉDITOS RECÍPROCOS DE ALADI-PERÚ /
AGREEMENT OF PAYMENTS AND MUTUAL CREDITS OF ALADI-PERU

(Millones de US dólares)^{1/ 2/} / (Millions of US dollars)^{1/ 2/}

	ENERO-ABRIL JANUARY-APRIL			MAYO-AGOSTO MAY-AUGUST			SETIEMBRE-DICIEMBRE SEPTEMBER-DECEMBER			ANUAL ANNUAL			
	X	M	X+M	X	M	X+M	X	M	X+M	X	M	X+M	
2017													2017
ARGENTINA	0,2	0,0	0,2	0,3	0,1	0,4	0,2	0,0	0,2	0,7	0,1	0,8	ARGENTINA
BOLIVIA	0,6	0,0	0,6	0,4	0,0	0,4	0,0	0,0	0,0	1,0	n.s.	1,0	BOLIVIA
BRASIL	0,0	10,8	10,8	0,0	8,9	8,9	0,0	7,2	7,2	n.s.	26,9	26,9	BRAZIL
COLOMBIA	0,0	0,0	0,0	0,0	0,0	0,0	0,0	0,0	0,0	n.s.	n.s.	n.s.	COLOMBIA
CHILE	0,0	0,0	0,0	0,0	0,0	0,0	0,0	0,0	0,0	n.s.	n.s.	n.s.	CHILE
ECUADOR	0,3	0,0	0,3	0,2	0,1	0,3	0,6	0,0	0,6	1,1	0,1	1,2	ECUADOR
MEXICO	0,1	0,0	0,1	0,0	0,0	0,0	0,0	0,0	0,0	0,1	n.s.	0,1	MEXICO
PARAGUAY	0,0	0,0	0,0	0,0	0,1	0,1	0,0	0,0	0,0	n.s.	0,1	0,1	PARAGUAY
REP. DOMINICANA	0,0	0,0	0,0	0,0	0,0	0,0	0,0	0,0	0,0	n.s.	n.s.	n.s.	DOMINICAN REP.
URUGUAY	0,0	0,0	0,0	0,0	0,0	0,0	0,1	0,0	0,1	0,1	n.s.	0,1	URUGUAY
VENEZUELA	0,0	0,0	0,0	0,0	0,0	0,0	0,0	0,0	0,0	n.s.	n.s.	n.s.	VENEZUELA
TOTAL	1,2	10,8	12,0	0,9	9,2	10,1	0,9	7,2	8,1	3,0	27,2	30,2	TOTAL
2018 3/													2018 3/
ARGENTINA	1,0	0,1	1,1	0,4	0,0	0,4				1,4	0,1	1,5	ARGENTINA
BOLIVIA	0,4	0,0	0,4	0,5	0,0	0,5				0,9	n.s.	0,9	BOLIVIA
BRASIL	0,1	10,9	11,0	0,2	1,7	1,9				0,3	12,6	12,9	BRAZIL
COLOMBIA	0,0	0,0	0,0	0,0	0,0	0,0				n.s.	n.s.	n.s.	COLOMBIA
CHILE	0,0	0,0	0,0	0,0	0,0	0,0				n.s.	n.s.	n.s.	CHILE
ECUADOR	0,8	0,0	0,8	0,7	0,0	0,7				1,5	n.s.	1,5	ECUADOR
MEXICO	0,0	0,0	0,0	0,0	0,0	0,0				n.s.	n.s.	n.s.	MEXICO
PARAGUAY	0,0	0,0	0,0	0,0	0,0	0,0				n.s.	n.s.	n.s.	PARAGUAY
REP. DOMINICANA	0,0	0,0	0,0	0,0	0,0	0,0				n.s.	n.s.	n.s.	DOMINICAN REP.
URUGUAY	0,0	0,0	0,0	0,1	0,0	0,1				0,1	n.s.	0,1	URUGUAY
VENEZUELA	0,0	0,0	0,0	0,0	0,0	0,0				n.s.	n.s.	n.s.	VENEZUELA
TOTAL	2,3	11,0	13,3	1,9	1,7	3,6	0,0	0,0	0,0	4,2	12,7	16,9	TOTAL

1/ La información de este cuadro se ha actualizado en la Nota Semanal N° 30 (09 agosto de 2018).

2/ Flujos de moneda extranjera derivados de exportaciones e importaciones canalizadas a través del Convenio de Crédito Recíproco ALADI, los mismos que se compensan cuatrimestralmente.

3/ Al 07 de agosto de 2018

Nota: X = Principalmente exportaciones peruanas canalizadas a través del convenio ALADI, no incluye intereses generados.

M = Principalmente importaciones peruanas canalizadas a través del convenio ALADI, no incluye intereses generados.

n.s. = No significativo.

Elaboración: Gerencia de Operaciones Monetarias y Estabilidad Financiera - Subgerencia del Sistema de Pagos

**PRODUCTO BRUTO INTERNO Y DEMANDA INTERNA /
GROSS DOMESTIC PRODUCT AND DOMESTIC DEMAND**

(Año base 2007) (Variaciones porcentuales anualizadas)^{1/} / (Base: year 2007) (Annual growth rates)^{1/}

SECTORES ECONÓMICOS	2017									2018						ECONOMIC SECTORS
	May.	Jun.	Jul.	Ago.	Set.	Oct.	Nov.	Dic.	Año	Ene.	Feb.	Mar.	Abr.	May.	Ene.-May.	
Agropecuaria 2/	-3,7	6,5	12,3	1,9	5,7	0,6	0,7	12,0	2,8	3,9	4,6	8,3	11,0	14,8	9,3	Agriculture and Livestock 2/
Agrícola	-4,8	9,9	19,6	2,0	6,5	-2,7	0,3	21,5	3,0	6,2	6,8	10,2	13,4	17,1	11,9	Agriculture
Pecuario	-1,0	-0,7	1,8	1,8	4,7	4,3	3,7	1,8	2,7	1,2	2,0	5,9	6,4	9,6	5,1	Livestock
Pesca	280,4	52,0	-49,4	-40,5	-30,0	-12,4	-45,6	-66,9	4,7	12,4	5,1	-4,9	81,2	26,7	26,9	Fishing
Minería e hidrocarburos 3/	-0,6	6,3	2,1	3,7	7,1	-1,5	3,7	5,6	3,2	-1,3	-2,2	5,2	1,1	1,9	1,0	Mining and fuel 3/
Minería metálica	1,7	7,0	4,7	4,4	9,1	-1,6	5,0	6,6	4,2	-1,8	1,7	5,5	-0,5	0,2	0,9	Metals
Hidrocarburos	-13,0	2,5	-11,0	-0,5	-4,4	-0,9	-3,8	-0,3	-2,4	1,1	-24,6	4,1	10,9	12,5	1,1	Fuel
Manufactura 4/	12,5	3,1	-4,6	0,5	-1,2	3,0	-5,6	-12,5	-0,3	0,4	0,3	2,3	20,3	10,5	6,7	Manufacturing 4/
Procesadores recursos primarios	56,3	17,3	-18,2	-7,1	-2,9	2,7	-17,7	-32,1	1,9	2,0	-5,3	2,9	42,9	23,2	14,1	Based on raw materials
Manufactura no primaria	-0,9	-1,8	1,4	3,1	-0,7	3,0	-1,3	-3,6	-0,9	-0,3	2,2	2,2	11,8	4,7	4,1	Non-primary
Electricidad y agua	2,7	3,1	1,4	1,9	1,7	1,0	0,3	-0,6	1,1	-0,8	1,4	3,7	5,6	3,4	2,6	Electricity and water
Construcción	-3,7	3,6	3,9	4,9	9,1	16,4	5,8	6,8	2,3	8,3	7,6	0,0	10,5	9,9	7,2	Construction
Comercio	1,5	1,7	1,2	1,2	1,6	1,4	1,7	1,9	1,0	2,4	2,6	3,1	4,9	3,3	3,3	Commerce
Otros servicios	3,3	3,2	3,2	3,4	2,9	4,1	3,6	3,8	3,2	4,1	4,1	4,5	5,4	5,1	4,7	Other services
Derechos de importación y otros impuestos	5,5	2,7	4,2	5,0	4,4	7,2	4,9	-1,3	3,6	4,8	4,9	2,8	8,2	7,7	5,7	Import duties and other taxes
PBI	3,6	3,9	2,1	2,8	3,3	3,5	2,0	1,3	2,5	2,9	2,8	3,9	7,8	6,4	4,8	GDP
Sectores primarios	6,6	8,4	0,4	1,3	5,1	-0,7	-1,0	-1,4	3,0	0,6	-1,0	5,5	10,8	9,2	5,3	Primary sectors
Sectores no primarios	2,6	2,4	2,7	3,2	2,8	4,7	2,8	2,1	2,3	3,5	3,9	3,5	6,9	5,5	4,7	Non- primary sectors
PBI desestacionalizado 5/	-1,3	2,8	6,0	5,7	3,9	3,4	2,8	1,7		1,3	2,3	4,1	9,5	14,4		Seasonally adjusted GDP 5/
INDICADORES DE DEMANDA																DOMESTIC DEMAND INDICATORS
Demanda interna sin inventarios	1,5	2,5	3,6	3,1	3,4	4,5	3,9	2,2	1,7	3,8	4,4	3,3	6,6	4,3	4,4	Domestic demand without inventories
Demanda interna	2,5	-2,0	5,2	1,4	-0,5	6,7	2,8	3,5	1,6	3,7	6,2	1,8	8,3	7,9	5,6	Domestic demand

1/ Preliminar. Actualizado con información proporcionada por los ministerios y el INEI al 15 de julio de 2018. La información de este cuadro se ha actualizado en la Nota N°27 (19 de julio de 2018).

2/ Incluye el sector silvícola.

3/ Incluye minería no metálica, producción secundaria y servicios conexos.

4/ Incluye servicios conexos.

5/ Variación porcentual anualizada del trimestre móvil. Ajuste estacional realizado con el programa Tramo-Seats con factores estimados con información a marzo 2018.

Fuente: Instituto Nacional de Estadística e Informática, Ministerio de Agricultura, Ministerio de Energía y Minas y Ministerio de la Producción.

Elaboración: Gerencia de Información y Análisis Económico - Subgerencia de Estadísticas Macroeconómicas.

**PRODUCTO BRUTO INTERNO Y DEMANDA INTERNA /
GROSS DOMESTIC PRODUCT AND DOMESTIC DEMAND**

 (Año base 2007) ^{1/} / (Base: year 2007) ^{1/}

SECTORES ECONÓMICOS	2017									2018						ECONOMIC SECTORS
	May.	Jun.	Jul.	Ago.	Set.	Oct.	Nov.	Dic.	Año	Ene.	Feb.	Mar.	Abr.	May.	Ene.-May.	
Agropecuario 2/ Agrícola Pecuario	184,7 206,0 158,1	192,7 218,7 158,9	162,4 164,6 168,7	126,5 109,3 164,3	121,1 103,2 159,8	123,2 106,6 159,1	131,7 122,1 157,5	143,4 137,7 161,8	143,3 139,0 158,7	126,6 112,0 157,0	120,2 105,5 151,2	140,0 130,0 164,5	185,8 201,6 168,2	212,0 241,3 173,2	156,9 158,1 162,8	Agriculture and Livestock 2/ Agriculture Livestock
Pesca	195,9	127,0	60,8	39,2	34,9	44,5	56,0	55,6	81,3	145,7	67,1	64,2	181,9	248,3	141,4	Fishing
Minería e hidrocarburos 3/ Minería metálica Hidrocarburos	159,1 156,4 136,1	163,5 160,9 140,0	159,1 155,8 138,7	163,4 157,8 153,9	160,5 159,1 129,8	159,8 155,9 141,8	160,1 156,6 140,6	168,7 164,7 149,7	156,1 152,5 139,0	146,7 141,5 141,7	135,2 136,7 95,9	153,7 148,6 146,1	148,2 142,5 144,2	162,1 156,6 153,1	149,2 145,2 136,2	Mining and fuel 3/ Metals Fuel
Manufactura 4/ Procesadores recursos primarios Manufactura no primaria	125,3 129,7 123,4	121,6 118,1 123,9	115,1 96,9 123,4	125,9 96,1 133,7	125,1 95,6 135,0	126,4 99,8 135,4	122,6 93,4 132,1	120,6 92,3 130,4	121,2 102,9 127,5	122,4 120,5 122,4	111,5 87,0 120,4	126,5 99,5 136,2	138,9 152,7 132,6	138,5 159,9 129,2	127,5 123,9 128,2	Manufacturing 4/ Based on raw materials Non-primary
Electricidad y agua	174,3	167,7	169,9	172,6	168,8	173,7	169,6	174,6	171,0	177,7	164,2	179,5	175,8	180,3	175,5	Electricity and water
Construcción	162,3	171,4	179,0	186,9	195,2	202,5	197,2	287,8	182,8	153,6	160,9	162,1	175,1	178,4	166,0	Construction
Comercio	165,4	175,2	177,5	180,7	183,7	179,5	166,5	186,4	171,4	152,6	166,0	171,2	173,0	170,8	166,7	Commerce
Otros servicios	177,7	173,5	182,9	178,3	181,9	181,1	179,6	202,6	178,5	174,3	174,4	181,0	186,1	186,9	180,5	Other services
Derechos de importación y otros impuestos	163,4	152,3	153,9	166,2	171,4	177,9	170,8	165,4	161,8	162,8	161,0	164,3	164,1	175,9	165,6	Import duties and other taxes
PBI	163,7	162,5	162,8	163,0	164,5	165,1	162,3	178,7	161,0	154,5	151,5	161,4	168,9	174,2	162,1	GDP
Sectores primarios Sector no primarios	161,2 164,5	161,5 162,8	146,4 168,4	139,6 170,9	136,5 174,1	137,6 174,4	139,0 170,2	146,4 189,7	141,9 167,5	137,5 160,4	121,5 161,7	138,6 169,1	158,8 172,4	175,9 173,6	146,5 167,4	Primary sectors Non-primary sectors
PBI desestacionalizado 5/	160,8	161,7	161,1	162,0	162,9	162,7	162,4	162,9		163,8	164,1	165,1	171,3	171,3		Seasonally adjusted GDP 5/
INDICADORES DE DEMANDA																DOMESTIC DEMAND INDICATORS
Demanda interna sin inventarios	175,6	176,6	169,8	182,9	174,9	166,2	183,3	205,2	173,0	159,0	159,5	181,4	170,0	183,1	170,6	Domestic demand without inventories
Demanda interna	171,4	165,3	172,5	170,5	168,7	177,9	172,6	185,2	168,9	163,6	160,9	170,0	180,2	184,9	171,9	Domestic demand

1/ Preliminar. Actualizado con información proporcionada por los ministerios y el INEI al 15 de julio de 2018. La información de este cuadro se ha actualizado en la Nota N°27 (19 de julio de 2018).

2/ Incluye el sector silvícola.

3/ Incluye minería no metálica, producción secundaria y servicios conexos.

4/ Incluye servicios conexos.

5/ Ajuste estacional realizado con el programa Tramo-Seats con factores estimados con información a marzo 2018.

Fuente: Instituto Nacional de Estadística e Informática, Ministerio de Agricultura, Ministerio de Energía y Minas y Ministerio de la Producción.

Elaboración: Gerencia de Información y Análisis Económico - Subgerencia de Estadísticas Macroeconómicas.

**PRODUCCIÓN AGROPECUARIA /
AGRICULTURE AND LIVESTOCK PRODUCTION**

(Miles de toneladas) ^{1/} / (Thousand of tons) ^{1/}

PRODUCTOS	2017									2018					2018/2017		PRODUCTS
	May.	Jun.	Jul.	Ago.	Set.	Oct.	Nov.	Dic.	Año	Ene.	Feb.	Mar.	Abr.	May.	May.	Ene.-May.	
																Var.% 12 meses YoY% chg.	
AGRÍCOLA 2/	-4,8	9,9	19,6	2,0	6,5	-2,7	0,3	21,5	3,0	6,2	6,8	10,2	13,4	17,1	17,1	11,9	AGRICULTURE 2/
Papa	986,4	625,6	250,6	155,4	200,9	221,6	283,3	270,7	4 734,7	248,5	284,4	447,2	946,8	1 061,8	7,6	9,6	Potato
Arroz Cáscara	259,7	622,4	477,2	122,7	165,2	166,2	146,8	297,0	3 035,2	194,3	141,0	230,6	379,7	507,0	95,2	40,0	Rice
Cebolla	44,7	37,1	74,0	83,1	97,1	63,1	65,1	76,6	721,2	49,7	37,7	36,1	47,8	39,2	-12,4	-6,5	Onion
Mandarina	68,6	82,6	60,6	34,8	24,6	16,0	21,0	11,8	404,0	3,7	10,1	28,3	74,5	64,1	-6,6	18,4	Mandarin
Naranja	60,5	65,7	71,5	51,4	31,5	30,3	32,0	28,1	498,3	24,5	27,3	30,2	44,0	64,0	5,8	1,2	Oranges
Alfalfa	733,7	533,2	416,9	413,8	434,6	432,2	428,2	496,7	6 512,1	460,7	569,8	761,4	852,7	732,0	-0,2	0,6	Alfalfa
Tomate	14,0	13,6	13,7	13,4	13,5	15,9	34,4	21,5	220,7	28,6	15,7	13,8	12,2	11,8	-15,6	-13,2	Tomato
Plátano	158,6	157,9	154,9	157,8	168,4	170,9	173,4	238,4	2 045,7	180,9	181,2	189,8	179,6	181,8	14,7	10,8	Banana
Yuca	98,9	98,7	90,9	95,8	101,4	110,8	116,0	112,2	1 193,9	95,7	97,5	97,8	101,3	106,0	7,2	6,5	Yucca
Maíz Amiláceo	72,2	92,1	60,0	17,9	3,6	0,9	1,2	2,3	272,9	0,1	1,2	1,3	18,0	83,6	15,9	9,9	Maize
Ajo	3,6	4,8	6,4	7,2	8,3	9,8	26,4	16,5	94,9	6,6	2,3	1,3	2,4	3,4	-4,2	3,1	Garlic
Limón	18,0	15,1	8,5	6,3	5,5	6,7	12,1	21,9	167,4	28,9	29,9	36,5	26,1	26,2	45,7	61,7	Lemon
Café	78,0	88,1	55,0	23,5	11,1	3,1	0,5	0,2	342,4	0,4	6,4	23,2	60,6	85,5	9,7	9,5	Coffee
Caña de azúcar	684,2	732,3	908,9	976,8	1 005,0	1 011,6	1 003,0	862,2	9 401,1	814,2	639,9	598,7	510,3	620,1	-9,4	9,7	Sugar cane
Maíz amarillo duro	59,4	182,1	156,3	114,6	93,1	96,9	104,9	108,7	1 248,3	117,4	115,0	95,3	62,3	80,8	35,9	20,2	Yellow corn
Espárrago	30,9	28,1	24,1	27,8	36,0	37,2	38,5	34,6	381,2	30,5	27,1	30,2	29,6	28,5	-7,9	-5,8	Asparagus
Uva	20,1	13,8	15,8	17,9	5,7	17,1	100,4	190,0	644,8	86,6	80,6	79,9	41,2	14,9	-25,8	6,8	Grape
Aceituna	15,5	4,2	4,4	2,5	1,8	0,0	0,0	0,0	80,3	0,0	0,0	6,9	44,4	60,8	291,8	65,9	Olive
Mango	1,3	0,2	0,3	1,2	4,1	6,4	18,9	103,4	380,6	144,1	81,8	19,2	3,8	1,2	-9,6	1,6	Mango
Cacao	14,6	14,8	13,1	10,5	9,1	8,0	8,6	9,2	120,5	7,1	8,6	9,4	13,3	17,3	18,7	18,1	Cacao
Palma Aceitera	65,5	56,1	61,3	67,9	73,0	86,6	82,9	75,8	829,7	72,6	63,8	67,3	69,3	69,8	6,5	5,1	Oil Palm
Quinoa	25,6	13,9	5,0	1,0	0,3	0,4	0,5	1,1	78,6	1,5	0,3	3,2	28,8	25,5	-0,3	5,0	Quinoa
PECUARIO 2/	-1,0	-0,7	1,8	1,8	4,7	4,3	3,7	1,8	2,7	1,2	2,0	5,9	6,4	9,6	9,6	5,1	LIVESTOCK 2/
Ave	149,8	155,5	173,1	170,5	166,8	166,3	161,4	163,1	1 908,9	161,6	145,6	164,2	169,5	174,6	16,5	8,4	Poultry
Vacuno	33,4	32,2	32,7	31,2	29,8	29,4	29,0	31,0	368,4	27,8	28,9	30,2	32,5	33,4	0,1	-0,2	Bovine
Huevos	34,5	34,5	34,5	34,4	34,4	34,7	34,9	35,0	415,3	34,9	35,1	35,8	36,4	37,1	7,4	3,6	Eggs
Porcino	17,8	17,7	18,9	17,7	17,2	17,1	16,9	20,0	210,5	17,2	16,1	17,3	17,4	18,1	2,0	1,4	Pork
Leche	183,1	175,2	169,7	165,1	159,6	160,0	159,1	162,3	2 011,9	167,2	165,1	178,2	182,0	187,8	2,6	2,3	Milk
Otros pecuarios	13,4	12,9	12,9	11,9	11,0	10,5	9,2	10,8	143,3	10,4	13,6	13,5	12,8	13,1	-2,2	-1,2	Other livestock products
TOTAL 2/ 3/	-3,7	6,5	12,3	1,9	5,7	0,6	0,7	12,0	2,8	3,9	4,6	8,3	11,0	14,8	14,8	9,3	TOTAL 2/ 3/

1/ Preliminar. Actualizado con información proporcionada por los ministerios y el INEI al 15 de julio de 2018. La información de este cuadro se ha actualizado en la Nota N°27 (19 de julio de 2018).

2/ Variaciones porcentuales respecto a igual período del año anterior. Año Base 2007.

3/ Incluye el sector silvícola.

Fuente: Instituto Nacional de Estadística e Informática y Ministerio de Agricultura.

Elaboración: Gerencia de Información y Análisis Económico - Subgerencia de Estadísticas Macroeconómicas.

**PRODUCCIÓN PESQUERA /
FISHING PRODUCTION**

 (Miles de toneladas)^{1/} / (Thousand of tons)^{1/}

PRODUCTOS	2017									2018					2018/2017		PRODUCTS		
	May.	Jun.	Jul.	Ago.	Set.	Oct.	Nov.	Dic.	Año	Ene.	Feb.	Mar.	Abr.	May.	May.	Ene.-May.			
															Var.% 12 meses YoY% chg.	Var.% 12 meses YoY% chg.			
PESCA MARÍTIMA 2/	314,8	55,0	-52,0	-45,2	-34,7	-13,0	-47,2	-68,8	5,1		12,9	4,9	-4,0	86,5	27,2		27,2	28,3	MARITIME FISHING 2/
Para consumo industrial 2/	1806,2	81,1	-70,8	-90,6	n.a.	n.a.	-98,5	-100,0	15,9		11,5	119,9	-64,3	185,5	35,3		35,3	52,5	For industrial consumption 2/
Anchoveta	1215,4	668,5	180,9	1,7	0,1	0,5	6,4	0,0	3165,5		686,3	74,8	21,3	1092,6	1644,0		35,3	52,5	Anchovy
Otras especies 3/	0,0	0,0	0,0	1,0	0,6	0,0	0,0	0,0	1,7		0,1	0,0	0,0	0,0	0,0		n.a.	n.a.	Other species 3/
Para consumo humano directo 2/	12,9	20,1	-16,8	-42,5	-34,9	-13,2	11,5	4,9	-1,5		15,1	-3,7	4,0	-8,3	-0,2		-0,2	1,4	For human consumption 2/
Congelado	47,4	57,8	34,6	20,6	8,6	16,3	28,1	32,0	484,4		37,7	59,6	74,8	66,8	56,5		14,5	5,3	Frozen
Conservas	7,5	6,6	5,6	8,7	5,1	4,4	6,1	8,0	92,4		7,9	9,7	16,5	13,6	12,3		60,1	19,1	Canned
Fresco	33,7	31,8	29,5	29,2	27,0	30,9	35,9	36,8	403,2		39,1	35,0	35,7	30,1	28,7		-15,8	-3,8	Fresh
Seco-salado	1,0	1,2	1,1	1,5	1,4	1,1	1,9	1,2	14,3		1,6	1,7	1,2	1,5	1,6		23,1	19,1	Dry-salted
PESCA CONTINENTAL 2/	-7,7	6,8	9,2	22,6	12,6	-7,1	-17,3	-10,2	-1,8		-1,5	7,9	-17,4	-14,2	8,1		8,1	-3,9	CONTINENTAL FISHING 2/
Fresco	4,2	4,3	4,1	4,2	4,3	3,7	3,4	3,8	47,0		3,6	3,6	3,2	3,5	4,3		1,2	-5,7	Fresh
Seco-salado	0,9	1,1	1,2	1,2	1,1	0,9	0,9	1,1	12,5		0,8	0,9	0,8	1,0	1,1		22,2	-12,0	Dry-salted
TOTAL 2/	280,4	52,0	-49,4	-40,5	-30,0	-12,4	-45,6	-66,9	4,7		12,4	5,1	-4,9	81,2	26,7		26,7	26,9	TOTAL 2/

1/ Preliminar. Actualizado con información proporcionada por los ministerios y el INEI al 15 de julio de 2018. La información de este cuadro se ha actualizado en la Nota N°27 (19 de julio de 2018).

2/ Variaciones porcentuales respecto a igual período del año anterior. Año Base 2007.

3/ Incluye a la sardina, jurel, caballa y merluza, entre otras especies.

Fuente: Instituto Nacional de Estadística e Informática y Ministerio de la Producción.

Elaboración: Gerencia de Información y Análisis Económico - Subgerencia de Estadísticas Macroeconómicas.

**PRODUCCIÓN MINERA E HIDROCARBUROS /
MINING AND FUEL PRODUCTION**

 (Miles de unidades recuperables)^{1/} / (Thousand of recoverable units)^{1/}

PRODUCTOS	2017									2018					2018/2017		PRODUCTS
	May.	Jun.	Jul.	Ago.	Set.	Oct.	Nov.	Dic.	Año	Ene.	Feb.	Mar.	Abr.	May.	May.	Ene.-May.	
	Var.% 12 meses YoY% chg.															Var.% 12 meses YoY% chg.	
MINERÍA METÁLICA 2/	1,7	7,0	4,7	4,4	9,1	-1,6	5,0	6,6	4,2	-1,8	1,7	5,5	-0,5	0,2	0,2	0,9	METALLIC MINING 2/
Cobre (T.M.)	192,3	191,9	187,8	190,9	191,0	195,6	188,8	205,8	2 230,3	171,9	163,0	182,6	168,6	194,9	1,4	0,3	Copper (M.T.)
Estaño (T.M.)	1,4	1,5	1,5	1,5	1,2	1,3	1,2	1,1	15,5	1,1	1,2	1,2	1,3	1,4	4,5	1,7	Tin (M.T.)
Hierro (T.M.)	829,8	818,4	760,3	739,5	729,3	280,7	915,7	866,0	8 947,4	1 001,7	957,1	914,4	782,3	829,7	0,0	16,9	Iron (M.T.)
Oro (Kg.)	12,2	12,2	12,5	13,2	12,8	12,9	12,3	12,6	146,8	11,2	10,4	10,8	11,0	11,7	-4,0	-5,4	Gold (Kg.)
Plata (Kg.)	349,1	377,1	345,4	345,0	343,7	327,2	319,9	346,4	4 049,4	301,4	322,1	328,4	319,6	339,9	-2,6	-2,0	Silver (Kg.)
Plomo (T.M.)	23,4	25,5	23,3	23,5	24,2	23,9	25,3	24,3	285,2	20,1	21,2	21,5	20,7	21,2	-9,4	-9,1	Lead (M.T.)
Zinc (T.M.)	107,9	107,6	98,0	106,0	115,6	108,0	118,3	106,7	1 256,6	93,9	100,7	100,4	115,4	117,3	8,7	6,3	Zinc (M.T.)
Molibdeno (T.M.)	2,2	2,9	2,9	2,4	2,5	2,2	2,2	2,5	27,0	2,1	1,9	2,4	2,0	2,0	-11,1	11,3	Molybdenum (M.T.)
HIDROCARBUROS 2/	-13,0	2,5	-11,0	-0,5	-4,4	-0,9	-3,8	-0,3	-2,4	1,1	-24,6	4,1	10,9	12,5	12,5	1,1	FUEL 2/
Petróleo (miles de barriles)	1 295	1 333	1 432	1 531	1 306	1 265	1 308	1 492	15 952	1 517	1 415	1 618	1 503	1 629	25,8	22,2	Petroleum (thousands of barrels)
Líquidos de Gas Natural (miles de barriles)	2 764	2 796	2 714	2 978	2 416	2 817	2 730	2 887	33 133	2 781	1 440	2 800	2 834	2 931	6,1	-7,3	Natural gas liquids (thousands of barrels)
Gas natural (millones de pies cúbicos)	35 884	37 840	35 914	42 475	38 123	41 647	41 217	40 866	456 262	35 218	23 700	35 946	36 424	39 993	11,5	-3,9	Natural gas (millions of cubical feet)
TOTAL 2/ 3/	-0,6	6,3	2,1	3,7	7,1	-1,5	3,7	5,6	3,2	-1,3	-2,2	5,2	1,1	1,9	1,9	1,0	TOTAL 2/

1/ Preliminar. Actualizado con información proporcionada por los ministerios y el INEI al 15 de julio de 2018. La información de este cuadro se ha actualizado en la Nota N°27 (19 de julio de 2018).

2/ Variaciones porcentuales respecto a igual período del año anterior. Año Base 2007.

3/ Incluye minería no metálica, producción secundaria y servicios conexos.

Fuente: Instituto Nacional de Estadística e Informática y Ministerio de Energía y Minas.

Elaboración: Gerencia de Información y Análisis Económico - Subgerencia de Estadísticas Macroeconómicas.

**PRODUCCIÓN MANUFACTURERA /
MANUFACTURING PRODUCTION**

 (Año base 2007=100) (Variaciones porcentuales)^{1/} / (Base: year 2007=100) (Percentage change)^{1/}

RAMAS DE ACTIVIDAD	2017									2018					ISIC	
	May.	Jun.	Jul.	Ago.	Set.	Oct.	Nov.	Dic.	Año	Ene.	Feb.	Mar.	Abr.	May. Ene.-May.		
PROCESADORES DE RECURSOS PRIMARIOS	56.3	17.3	-18.2	-7.1	-2.9	2.7	-17.7	-32.1	1.9	2.0	-5.3	2.9	42.9	23.2	14.1	BASED ON RAW MATERIALS
Arroz pilado	-46.3	9.9	71.2	22.3	16.7	11.2	-17.2	18.1	-4.2	13.9	7.2	-0.5	55.6	95.2	40.0	Rice
Azúcar	33.6	-28.2	-25.4	-3.4	3.6	15.1	4.0	-4.9	-5.6	2.8	-4.2	45.1	12.4	-1.5	6.0	Sugar
Productos cárnicos	-1.7	-1.2	0.6	2.6	5.7	5.1	4.9	2.0	2.7	2.0	2.3	6.8	7.5	12.4	6.3	Meat products
Harina y aceite de pescado	1898.2	79.9	-72.3	-90.4	n.a.	n.a.	-98.6	-100.0	15.7	11.8	104.9	-64.0	201.5	42.0	57.2	Fishmeal
Conservas y productos congelados de pescado	56.2	103.3	-19.5	-70.7	-76.1	-63.5	-26.0	-25.3	0.3	-37.0	-36.2	4.4	43.4	16.5	-5.8	Canned and frozen fish
Refinación de metales no ferrosos	-6.2	-2.7	-2.7	-3.0	-1.2	12.9	1.0	-3.0	-2.7	4.9	-0.6	9.6	15.1	3.0	6.3	Non-ferrous metals
Refinación de petróleo	2.5	20.6	-1.8	10.8	7.0	-3.0	3.8	3.1	8.3	-8.2	-14.4	-7.7	-11.4	10.7	-6.4	Refined petroleum
MANUFACTURA NO PRIMARIA	-0.9	-1.8	1.4	3.1	-0.7	3.0	-1.3	-3.6	-0.9	-0.3	2.2	2.2	11.8	4.7	4.1	NON-PRIMARY MANUFACTURING
Alimentos y bebidas	7.2	1.6	1.0	-1.0	2.1	6.1	3.7	-2.4	1.3	2.1	-0.2	2.3	10.8	0.1	2.9	Food and beverage
Conservas de alimentos	22.9	-20.4	-20.1	-27.6	-5.2	14.3	-0.7	-1.0	-2.9	4.5	31.8	69.3	32.2	1.4	23.8	Processing and preserving of fruits and vegetables
Productos lácteos	-4.2	-16.0	-13.0	-3.5	-2.1	4.2	8.3	1.3	-4.9	-14.8	-5.4	-0.2	0.9	-2.0	-4.3	Dairy products
Molinería	6.3	4.6	11.8	9.8	-1.9	-7.6	-2.8	-16.6	0.6	0.0	6.4	-0.4	22.3	4.9	6.9	Grain products
Panadería	0.7	4.0	5.4	14.3	20.4	17.0	6.1	-4.2	3.1	-11.4	-8.1	-4.5	3.9	12.0	-2.3	Bakery products
Fideos	3.7	-2.3	-3.2	-5.1	-2.6	-5.0	-2.0	-9.4	-2.1	-4.4	-2.2	4.5	17.1	4.8	4.0	Noodles
Aceites y grasas	7.6	9.7	11.6	0.1	16.0	0.7	-0.4	-1.4	6.5	7.6	-8.3	-8.7	19.5	7.1	3.1	Oils
Cacao, chocolate y productos de confitería	-0.7	2.8	10.5	3.4	-8.0	-8.6	-4.9	4.5	0.9	-4.5	9.7	20.1	5.0	4.5	7.2	Cocoa, chocolate and sugar confectionery
Alimentos para animales	0.1	2.7	4.1	2.6	2.0	14.8	17.8	-5.8	6.2	12.5	20.5	21.1	17.0	23.9	19.0	Prepared animal feeds
Productos alimenticios diversos	27.7	19.3	12.2	1.0	5.3	14.8	19.2	19.6	14.7	14.4	1.4	-0.1	11.1	-20.1	-1.1	Other food products
Bebidas alcohólicas	21.9	37.8	25.4	-11.5	0.7	-25.0	14.9	-19.1	-0.6	13.7	13.4	38.5	51.1	52.0	33.6	Wines and spirits
Cerveza y malta	7.8	2.6	-4.8	2.9	-4.1	7.7	-6.4	0.8	0.0	12.4	3.6	-10.8	9.2	-8.6	0.6	Beer and malt beverage
Bebidas gaseosas y agua de mesa	-3.1	3.7	1.3	9.5	-8.5	1.8	0.9	-12.4	-3.9	6.7	-23.4	-19.1	-13.9	-10.6	-12.6	Soft drink
Textil, cuero y calzado	1.9	4.1	13.9	11.5	6.6	10.4	11.5	1.1	2.8	5.3	8.8	7.5	15.5	-0.3	7.2	Textile and leather
Hilados, tejidos y acabados	-1.4	3.7	8.8	7.2	0.2	7.0	1.6	-5.4	-1.6	2.8	3.6	-7.0	5.4	-3.1	0.0	Yarns, threads and finished textiles
Tejidos y artículos de punto	11.0	4.1	-3.3	-5.1	10.0	0.5	9.0	13.4	4.1	-10.5	-13.1	2.0	19.7	9.1	2.1	Knitted fabrics
Cuerdas, cordeles, bramantes y redes	47.7	52.4	91.6	120.7	84.1	86.5	53.3	32.8	54.7	17.7	16.3	-7.1	1.7	3.5	5.2	Ropes
Cuero	-28.2	44.0	111.2	165.3	17.7	28.2	45.4	43.1	17.4	13.8	18.0	13.7	67.1	34.2	24.0	Leather
Prendas de vestir	-8.6	-4.0	5.0	1.4	3.5	0.3	6.7	-0.9	-4.3	3.9	12.9	10.1	18.9	9.2	10.7	Clothes
Otros productos textiles	27.4	11.6	23.4	18.4	8.4	13.4	-7.5	-0.2	8.9	-7.6	-4.7	6.7	7.6	-19.0	-4.6	Other textiles
Calzado	31.0	18.1	29.0	17.4	8.2	25.9	19.3	-1.0	16.2	17.7	14.1	28.7	11.0	-24.1	8.4	Footwear
Madera y muebles	1.8	-8.5	-33.8	-14.8	-19.1	-4.9	-20.6	-22.5	-12.1	4.6	-1.9	1.7	16.9	10.0	6.0	Wood and furniture
Madera	-28.8	-40.0	-73.7	-13.9	-26.8	-11.8	-24.5	-33.6	-32.0	18.5	-29.3	-29.3	19.4	20.5	-4.3	Wood
Muebles	11.4	2.7	-4.5	-15.0	-15.5	-2.3	-18.9	-18.3	-5.1	1.9	4.7	10.4	16.6	7.9	8.1	Furniture
Industria de papel e imprenta	-1.2	-3.9	6.3	14.6	2.4	4.9	-15.8	2.0	-2.0	-5.9	10.8	-4.7	5.5	12.9	3.3	Paper and paper products
Papel y cartón	53.3	0.8	-25.5	-16.4	-2.8	-8.5	6.1	-9.3	-7.3	-22.9	-25.9	-34.3	104.0	238.6	30.1	Paper and paperboard
Envases de papel y cartón	15.9	5.1	14.1	11.3	2.8	14.5	3.9	13.8	7.9	30.8	22.3	17.9	23.2	13.4	21.5	Paper and paperboard containers
Otros artículos de papel y cartón	0.8	11.4	13.3	22.4	18.9	30.2	1.3	3.5	12.7	-7.2	26.9	6.7	2.4	17.6	9.0	Other paper and paperboard
Actividades de impresión	-11.6	-18.1	-0.9	8.6	-11.4	-12.4	-36.3	-4.0	-16.6	-20.6	-7.4	-18.7	0.1	-5.4	-10.6	Printing
Productos químicos, caucho y plásticos	-2.4	-6.1	-3.8	-6.3	-4.7	3.2	-0.7	-4.6	-3.0	-5.0	3.3	0.7	10.6	1.6	1.9	Chemical, rubber and plastic products
Sustancias químicas básicas	5.1	6.1	8.7	-5.4	6.3	9.1	12.1	10.4	5.3	6.6	2.1	1.2	8.1	-2.3	3.1	Chemical basic
Fibras artificiales	7.3	9.5	-5.7	-5.6	-4.3	-11.3	-6.5	-21.1	0.9	-14.0	-13.1	-0.8	13.8	-1.8	-2.5	Sintetic fibers
Productos farmacéuticos y medicamentos	-16.9	-24.4	-22.2	13.4	-17.1	9.3	17.6	10.5	-8.0	5.5	2.1	6.1	25.4	10.3	10.2	Pharmaceutical products
Pinturas, barnices y lacas	9.4	17.0	-6.5	5.2	-8.4	16.7	16.1	6.2	5.3	-2.7	12.4	1.1	8.2	-12.1	-0.2	Paints, varnishes and lacquers
Productos de tocador y limpieza	-10.8	-26.4	-12.6	-32.6	-7.6	5.6	-14.5	-24.3	-14.9	-20.2	0.8	8.3	20.2	0.5	0.9	Toilet and cleaning products
Explosivos, esencias naturales y químicas	-9.0	7.6	2.7	-6.5	-0.3	-3.7	-14.5	-12.3	-3.7	0.5	0.3	4.4	16.1	13.1	7.2	Other chemicals
Caucho	17.3	5.7	-2.8	7.5	-2.1	18.7	15.6	47.8	6.6	-13.4	-8.7	-8.9	4.1	-8.1	-7.0	Rubber
Plásticos	4.2	4.2	-0.9	3.2	-2.6	1.2	-2.5	-2.9	1.3	-1.4	3.9	-2.9	2.8	3.2	1.0	Plastics
Plaguicidas, abonos compuestos y plásticos primarios	0.0	3.9	41.2	20.1	18.7	-29.9	18.4	-4.8	11.0	9.6	23.8	-24.9	-20.2	17.2	1.5	Pesticides, fertilizers and primary plastics
Minerales no metálicos	-2.2	2.3	1.0	3.3	2.5	-4.2	-1.3	1.9	-0.5	-0.4	1.9	0.3	-3.3	5.9	0.8	Non-metallic minerals
Vidrio y productos de vidrio	17.2	17.7	1.1	10.3	-2.1	-25.4	-12.1	-13.6	2.3	-8.2	3.7	5.3	-12.6	-2.1	-3.2	Glass
Cemento	-9.1	0.6	-3.3	2.9	5.6	8.7	6.5	13.7	0.7	5.3	0.5	4.3	-5.4	6.7	2.1	Cement
Materiales para la construcción	0.7	-0.4	9.5	1.4	0.7	-13.0	-7.6	-8.2	-3.0	-4.4	2.9	-6.6	3.5	8.0	0.5	Building materials
Productos minerales no metálicos diversos	-8.8	-18.1	-30.2	-22.8	-13.2	-0.7	-5.4	-15.1	-8.5	1.7	2.6	5.8	19.4	12.0	7.9	Other non-metallic mineral products
Industria del hierro y acero	9.1	-7.3	10.0	-1.2	8.6	5.6	7.3	7.7	4.5	-5.0	12.3	30.0	-3.0	-3.0	5.6	Iron and steel
Productos metálicos, maquinaria y equipo	3.5	4.6	12.4	23.4	-9.6	0.7	-7.4	-17.6	-0.8	-0.7	1.2	-6.1	31.7	7.3	5.7	Metallic products, machinery and equipment
Productos metálicos	-2.6	6.4	16.1	11.2	-8.7	0.6	-23.4	-15.4	-3.8	-15.7	-4.4	-4.7	28.8	15.7	2.6	Metal products
Maquinaria y equipo	53.1	-2.5	34.6	34.8	53.2	-39.7	30.7	14.5	22.8	14.4	4.5	-5.1	12.2	-17.5	2.0	Machinery and equipment
Maquinaria eléctrica	-17.1	-1.2	23.6	34.3	10.1	38.7	22.5	-65.5	-5.2	88.3	16.2	16.4	35.5	33.7	36.4	Electrical machinery
Material de transporte	19.7	3.7	-15.0	55.0	-28.8	-7.7	21.0	7.3	3.5	11.8	13.0	-21.1	53.0	-14.1	3.7	Transport equipment
Manufacturas diversas	43.8	16.8	20.1	13.3	17.3	7.0	22.7	-0.6	15.0	3.6	0.6	7.8	27.0	3.3	7.7	Miscellaneous manufacturing products
Servicios industriales	-8.8	-6.4	15.1	14.7	-10.2	-7.9	-21.2	-39.3	-4.5	-29.7	-14.5	-12.7	-15.5	-18.4	-18.0	Industrial services
TOTAL	12.5	3.1	-4.6	0.5	-1.2	3.0	-5.6	-12.5	-0.3	0.4	0.3	2.3	20.3	10.5	6.7	TOTAL

1/ Preliminar. Actualizado con información proporcionada por los ministerios y el INEI al 15 de julio de 2018. La información de este cuadro se ha actualizado en la Nota N°27 (19 de julio de 2018).

Fuente: Instituto Nacional de Estadística e Informática y Ministerio de la Producción.

Elaboración: Gerencia de Información y Análisis Económico - Subgerencia de Estadísticas Macroeconómicas.

**PRODUCCIÓN MANUFACTURERA /
MANUFACTURING PRODUCTION**

 (Año base 2007=100) ^{1/} / (Base: year 2007=100) ^{1/}

RAMAS DE ACTIVIDAD	2017									2018					ISIC	
	May.	Jun.	Jul.	Ago.	Set.	Oct.	Nov.	Dic.	Año	Ene.	Feb.	Mar.	Abr.	May.		Ene.-May.
PROCESADORES DE RECURSOS PRIMARIOS	129.7	118.1	96.9	96.1	95.6	99.8	93.4	92.3	102.9	120.5	87.0	99.6	152.7	159.9	123.9	BASED ON RAW MATERIALS
Arroz pilado	128.0	306.7	235.2	60.5	80.2	81.9	72.3	146.4	124.5	95.7	69.5	113.7	187.1	249.8	143.2	Rice
Azúcar	102.0	91.2	121.7	145.4	161.1	164.5	146.7	128.8	118.6	140.6	98.4	65.0	87.6	100.4	98.4	Sugar
Productos cárnicos	158.6	160.8	170.4	166.9	162.3	166.5	158.7	170.1	160.5	162.9	142.4	164.8	170.6	178.2	163.8	Meat products
Harina y aceite de pescado	232.2	127.5	33.3	0.5	0.1	0.0	1.0	0.0	52.3	161.1	26.2	2.0	212.0	329.6	146.2	Fishmeal
Conservas y productos congelados de pescado	106.4	114.5	79.2	60.0	29.7	43.8	71.5	73.3	97.8	75.6	120.9	186.1	154.7	124.0	132.3	Canned and frozen fish
Refinación de metales no ferrosos	86.9	83.9	84.8	88.8	84.5	86.6	86.5	92.1	84.8	86.7	81.4	86.8	91.1	89.5	87.1	Non-ferrous metals
Refinación de petróleo	140.0	146.8	143.5	174.9	157.4	176.6	174.0	178.6	158.6	134.1	125.2	159.2	129.7	154.9	140.6	Refined petroleum
MANUFACTURA NO PRIMARIA	123.4	123.9	123.4	133.7	135.0	135.4	132.1	130.4	127.6	122.4	120.4	136.2	132.6	129.2	128.2	NON-PRIMARY MANUFACTURING
Alimentos y bebidas	140.9	125.1	124.4	140.6	148.1	152.8	147.1	135.2	136.0	135.4	127.8	136.3	137.9	141.0	135.5	Food and beverage
Conservas de alimentos	141.0	93.1	88.8	142.8	184.8	203.9	146.2	132.0	138.8	193.4	177.6	174.0	146.7	143.0	166.9	Processing and preserving of fruits and vegetables
Productos lácteos	140.3	102.8	110.9	137.4	138.4	147.3	144.9	143.5	133.1	118.4	118.5	135.6	133.0	137.5	128.6	Dairy products
Molinería	140.8	133.6	154.1	134.4	121.5	99.3	103.0	83.2	114.0	96.8	93.3	99.4	138.6	147.7	115.2	Grain products
Panadería	88.2	99.1	107.5	119.7	133.4	139.0	128.6	103.6	108.6	94.4	93.5	87.5	86.9	98.8	92.2	Bakery products
Fideos	165.7	158.7	160.7	173.9	157.0	179.9	178.6	145.3	162.0	143.8	147.5	180.7	175.6	173.6	164.2	Noodles
Aceites y grasas	153.4	145.1	151.5	158.3	167.1	155.0	144.1	143.5	149.1	152.1	134.0	138.7	157.7	164.4	149.4	Oils
Cacao, chocolate y productos de confitería	110.0	105.0	105.8	128.7	104.9	104.7	98.7	93.7	97.7	63.8	95.6	96.6	91.2	115.0	92.5	Cocoa, chocolate and sugar confectionery
Alimentos para animales	143.9	139.1	147.0	165.7	171.7	198.4	167.9	159.6	153.4	152.1	142.8	177.5	172.2	178.2	164.6	Prepared animal feeds
Productos alimenticios diversos	205.2	174.2	110.2	130.3	144.3	170.4	176.9	187.8	151.0	120.1	116.1	141.1	169.2	164.0	142.1	Other food products
Bebidas alcohólicas	128.5	134.1	174.4	142.0	208.5	154.7	272.9	219.8	162.6	141.7	151.2	183.4	189.6	195.3	172.2	Wines and spirits
Cerveza y malta	127.6	131.1	124.1	137.8	141.3	141.5	136.7	119.6	129.3	137.8	127.6	121.6	119.7	116.6	124.7	Beer and malt beverage
Bebidas gaseosas y agua de mesa	187.5	136.8	140.8	163.7	146.4	159.7	181.6	179.0	182.3	221.1	182.3	196.0	175.9	167.6	188.6	Soft drink
Textil, cuero y calzado	86.0	94.1	90.6	92.2	98.5	91.5	97.0	95.8	91.9	99.0	92.2	101.0	91.4	85.8	93.9	Textile and leather
Hilados, tejidos y acabados	83.5	84.9	79.3	84.8	73.5	75.9	70.9	63.0	76.5	74.3	77.0	80.5	77.6	80.9	78.1	Yarns, threads and finished textiles
Tejidos y artículos de punto	80.7	72.1	72.5	83.4	81.7	75.2	96.4	66.5	70.4	42.8	46.2	68.5	57.6	88.1	60.6	Knitted fabrics
Cuerdas, cordeles, bramantes y redes	126.1	109.5	107.7	113.8	111.9	127.0	92.5	74.1	98.7	86.8	80.3	87.9	86.3	130.5	94.4	Ropes
Cuero	97.7	110.6	189.4	210.0	177.8	207.2	220.6	116.8	154.8	157.4	192.4	177.1	117.1	131.1	155.0	Leather
Prendas de vestir	67.9	90.7	83.0	80.8	70.8	65.9	74.4	80.0	80.0	105.6	95.2	103.8	95.6	74.1	94.9	Clothes
Otros productos textiles	109.8	96.9	107.3	108.5	82.2	84.4	61.1	73.1	83.9	59.8	62.4	91.4	72.8	88.9	75.1	Other textiles
Calzado	171.4	159.1	132.9	121.9	322.5	247.7	316.5	361.6	203.0	218.2	164.3	167.6	159.2	130.2	167.9	Footwear
Madera y muebles	124.1	97.3	112.7	126.2	114.4	112.8	99.6	90.5	111.4	122.9	113.8	127.1	117.9	136.5	123.6	Wood and furniture
Madera	37.0	30.1	33.8	37.9	59.0	50.3	49.9	37.6	40.1	39.8	28.6	34.4	27.2	44.6	34.9	Wood
Muebles	235.3	183.3	213.6	239.1	185.1	192.6	163.0	158.0	202.5	229.1	222.6	245.6	233.8	254.0	237.0	Furniture
Industria de papel e imprenta	122.7	143.1	137.1	148.4	160.5	164.9	141.6	142.3	142.7	119.5	136.6	151.8	149.9	138.6	139.3	Paper and paper products
Papel y cartón	68.2	109.3	75.3	80.2	117.6	143.6	124.2	111.2	100.3	105.9	86.4	44.2	107.9	231.0	115.1	Paper and paperboard
Envases de papel y cartón	153.4	151.7	166.3	176.6	188.8	167.5	164.9	188.3	161.5	207.3	146.9	189.0	174.3	174.0	178.3	Paper and paperboard containers
Otros artículos de papel y cartón	197.3	209.7	197.7	245.0	242.7	230.9	226.1	221.8	213.3	183.9	236.9	214.5	207.8	232.1	215.0	Other paper and paperboard
Actividades de impresión	79.1	107.9	101.6	94.2	113.2	130.9	92.4	90.8	103.4	64.4	84.3	116.0	115.9	74.8	91.1	Printing
Productos químicos, caucho y plásticos	132.9	134.5	129.8	142.2	132.8	143.5	129.7	122.0	132.0	135.7	115.1	142.5	134.4	135.1	132.5	Chemical, rubber and plastic products
Substancias químicas básicas	116.8	116.3	136.7	117.6	108.4	107.1	134.4	122.4	115.0	109.9	98.1	108.1	124.0	114.1	110.8	Chemical basic
Fibras artificiales	81.8	83.5	82.4	73.1	69.1	64.4	65.0	50.5	73.0	53.7	55.9	107.0	81.5	80.3	75.7	Sintetic fibers
Productos farmacéuticos y medicamentos	73.0	78.8	76.0	117.9	78.0	83.3	81.4	61.6	77.6	87.4	50.1	81.6	91.2	80.5	78.2	Pharmaceutical products
Pinturas, barnices y lacas	180.5	153.9	131.7	142.8	172.5	175.9	185.0	176.6	159.9	181.9	114.6	183.3	139.8	158.7	155.7	Paints, varnishes and lacquers
Productos de tocador y limpieza	143.6	131.9	131.8	124.0	135.8	147.9	127.8	98.5	128.8	116.1	115.8	141.7	135.4	144.3	130.7	Toilet and cleaning products
Explosivos, esencias naturales y químicas	213.6	278.1	249.4	275.4	228.5	216.4	178.4	169.1	213.4	209.6	145.5	219.5	219.0	241.7	207.0	Other chemicals
Caucho	88.5	69.6	63.1	78.2	76.3	84.9	81.3	87.8	81.5	74.6	70.4	88.7	91.4	81.4	81.3	Rubber
Plásticos	138.5	144.0	129.6	162.8	144.8	178.0	149.4	157.9	158.7	176.5	176.0	179.5	171.2	143.0	169.3	Plastics
Plaguicidas, abonos compuestos y plásticos primarios	138.2	188.1	245.3	181.5	157.0	132.1	83.5	137.3	134.9	123.6	78.0	91.5	46.7	161.9	100.3	Pesticides, fertilizers and primary plastics
Minerales no metálicos	162.9	160.2	160.2	184.6	181.2	170.6	178.0	173.2	170.0	164.5	160.6	171.6	169.7	172.5	167.8	Non-metallic minerals
Vidrio y productos de vidrio	259.8	253.5	234.8	348.6	273.0	205.8	230.1	238.0	262.0	252.5	255.7	285.2	268.8	254.4	263.3	Glass
Cemento	152.3	157.5	164.0	180.8	181.3	188.0	189.6	195.1	170.1	161.4	153.7	162.8	161.8	162.5	160.4	Cement
Materiales para la construcción	154.0	140.1	139.2	151.9	161.0	141.5	151.7	132.2	148.9	147.1	147.2	156.0	156.2	166.2	154.5	Building materials
Productos minerales no metálicos diversos	133.5	128.2	115.8	132.1	124.4	138.8	161.0	114.5	137.5	176.5	142.5	158.6	166.1	149.6	158.7	Other non-metallic mineral products
Industria del hierro y acero	125.6	94.9	90.0	101.8	101.2	105.9	131.5	117.4	107.4	104.1	103.9	137.5	109.5	121.8	115.3	Iron and steel
Productos metálicos, maquinaria y equipo	148.3	160.8	139.6	188.0	159.2	171.4	153.9	207.6	164.6	154.6	175.0	166.1	185.3	159.1	168.1	Metal products, machinery and equipment
Productos metálicos	164.0	204.5	172.4	205.3	171.1	192.1	156.1	221.2	190.1	172.9	196.9	199.0	225.1	189.7	196.7	Metal products
Maquinaria y equipo	107.6	96.0	146.7	96.6	101.1	82.8	137.4	231.1	124.9	114.0	189.8	111.6	135.0	88.8	127.8	Machinery and equipment
Maquinaria eléctrica	67.2	86.1	60.3	116.7	118.5	147.7	100.9	82.0	90.6	135.1	99.2	101.6	85.0	89.9	102.2	Electrical machinery
Materiales de transporte	214.4	147.0	120.1	270.3	203.3	201.1	216.0	289.6	191.5	144.5	180.9	168.7	203.5	184.1	176.4	Transport equipment
Manufacturas diversas	99.2	92.5	85.6	92.4	136.5	103.6	105.2	74.1	91.1	75.0						

INDICADORES INDIRECTOS DE TASA DE UTILIZACIÓN DE LA CAPACIDAD INSTALADA DEL SECTOR MANUFACTURERO ^{1/2/} /
 RATE OF CAPITAL USE OF THE MANUFACTURING SECTOR: INDIRECT INDICATORS ^{1/2/}

CIU - RAMAS DE ACTIVIDAD	2012		2013												Año	ISIC
	Dic.	Año	Ene.	Feb.	Mar.	Abr.	May.	Jun.	Jul.	Ago.	Set.	Oct.	Nov.	Dic.		
PROCESADORES DE RECURSOS PRIMARIOS	65,7	63,5	64,9	56,8	62,0	60,3	75,8	77,9	68,8	64,4	64,5	65,2	74,6	76,5	67,6	BASED ON RAW MATERIALS
Azúcar	91,0	78,3	76,9	78,0	64,1	79,9	83,4	77,5	60,7	88,3	100,0	96,3	94,2	99,0	83,2	Sugar
Productos cármicos	99,0	93,1	95,4	89,3	91,1	95,8	97,2	99,0	99,4	92,4	93,6	97,9	97,4	100,0	95,7	Meat products
Harina y aceite de pescado	12,6	13,9	17,4	0,0	0,0	0,0	37,2	47,2	12,2	3,0	0,0	0,1	45,5	47,2	17,5	Fishmeal
Conservas y productos congelados de pescado	31,3	59,4	47,2	76,5	43,6	47,3	70,6	68,1	64,7	40,9	44,6	47,9	35,5	32,0	51,6	Canned and frozen fish
Refinación de metales no ferrosos	77,9	72,6	74,3	62,7	81,7	75,2	85,6	83,9	85,4	79,6	83,5	88,7	82,7	85,5	80,7	Non-ferrous metals
Refinación de petróleo	90,7	85,1	87,1	81,1	89,9	83,8	91,4	92,7	92,2	95,4	90,6	84,1	87,8	89,5	88,8	Refined petroleum
MANUFACTURA NO PRIMARIA	69,6	71,9	71,8	67,1	68,5	71,6	72,4	70,2	73,0	73,8	74,3	75,3	70,6	68,0	71,4	NON-PRIMARY MANUFACTURING
Alimentos y bebidas	80,0	77,7	75,3	70,1	71,8	73,5	76,8	78,2	77,6	73,5	79,5	85,7	83,5	82,3	77,3	Food and beverage
Productos lácteos	84,0	85,6	80,8	77,2	94,8	100,0	98,0	88,9	88,7	81,9	92,4	97,0	88,5	87,6	89,6	Dairy products
Molinería y panadería	79,7	76,0	68,0	64,4	65,1	64,4	74,3	84,7	73,6	70,6	73,4	77,3	75,0	76,8	72,3	Grain mill and bakery products
Aceites y grasas	80,9	84,2	78,6	74,7	76,0	93,3	85,8	81,4	91,3	90,2	95,1	92,1	94,0	86,7	86,6	Oils and fat
Alimentos para animales	93,4	89,1	91,7	82,5	86,3	92,2	95,3	86,1	93,1	91,3	85,8	100,0	95,0	97,5	91,4	Prepared animal feeds
Productos alimenticios diversos	80,9	77,8	77,2	67,9	73,7	79,9	84,3	87,2	91,1	78,3	82,2	90,6	85,0	81,6	81,6	Other food products
Cerveza y malta	90,2	86,3	90,1	80,2	75,6	78,0	82,8	82,2	89,6	79,2	87,0	100,0	98,4	94,3	86,5	Beer and malt beverage
Bebidas gaseosas	89,2	81,7	97,4	89,6	93,0	78,1	73,0	62,3	65,0	67,8	77,8	85,2	87,2	97,6	81,2	Soft drink
Textil y cuero y calzado	63,8	69,4	64,1	62,8	60,4	62,3	62,5	62,6	63,5	66,0	60,3	58,1	51,7	51,6	60,5	Textile and leather
Hilados, tejidos y acabados	72,1	81,8	80,9	75,0	79,7	84,8	82,4	78,5	77,1	77,5	77,1	84,8	75,1	77,0	79,1	Yarns, threads and finished textiles
Tejidos de punto	57,3	52,3	44,4	48,0	39,9	42,2	52,0	46,5	44,1	41,1	41,3	44,8	43,9	42,5	44,2	Knitted fabrics
Cuero	33,0	48,1	44,0	47,4	40,6	50,6	39,8	46,7	34,3	41,1	36,5	33,0	36,1	31,2	40,1	Leather
Industria del papel e imprenta	80,2	81,7	80,2	75,6	78,2	78,9	79,4	83,0	83,7	95,2	94,1	96,2	90,7	85,7	85,1	Paper and paper products
Papel y cartón	84,1	87,4	93,1	90,0	97,2	99,6	90,3	99,7	95,6	95,2	79,7	88,4	86,7	84,2	91,6	Paper and paperboard
Envases de papel y cartón	73,2	77,6	81,7	73,1	78,4	89,5	85,5	85,2	89,2	85,4	85,0	95,0	100,0	91,5	86,6	Paper and paperboard containers
Productos químicos, caucho y plásticos	65,0	73,4	78,0	69,6	75,7	82,1	79,4	70,6	78,7	75,8	78,9	80,1	74,0	62,8	75,5	Chemical, rubber and plastic products
Sustancias químicas básicas	69,9	67,2	70,0	61,3	76,1	74,9	71,0	79,9	92,9	73,8	77,3	100,0	74,6	71,7	77,0	Basic chemicals
Fibras sintéticas	53,9	67,9	52,5	47,0	53,5	67,3	60,0	60,0	73,4	62,1	66,1	63,3	63,4	49,5	59,8	Sintetic fibers
Productos farmacéuticos	61,3	68,9	73,1	66,1	77,8	87,1	59,3	47,3	55,2	57,3	64,8	67,6	64,2	42,7	63,5	Pharmaceutical products
Pinturas, barnices y lacas	68,4	68,5	75,5	71,3	78,0	75,5	77,8	64,4	94,3	68,8	80,8	84,5	100,0	74,4	78,8	Paints, varnishes and lacquers
Productos de tocador y limpieza	56,2	75,1	86,4	73,4	72,7	86,9	100,0	88,0	92,0	95,8	92,6	73,5	61,6	53,5	81,4	Toilet and cleaning products
Otros productos químicos	62,4	77,2	69,4	57,5	65,7	72,4	80,4	68,6	70,1	65,5	69,1	71,4	73,6	63,0	68,9	Other chemicals
Caucho	58,6	59,4	62,8	58,5	75,0	82,7	82,5	78,9	91,3	91,7	96,5	100,0	93,0	76,6	82,5	Rubber
Plásticos	85,9	88,6	98,3	91,6	92,4	92,9	97,2	85,0	90,5	88,2	90,4	100,0	96,4	91,6	92,9	Plastics
Minerales no metálicos	89,8	84,3	90,7	84,0	84,3	87,3	86,7	84,1	90,0	94,4	89,2	91,4	88,9	89,1	88,3	Non-metallic minerals
Vidrio	83,8	78,8	84,0	67,3	69,1	78,1	78,9	67,4	76,6	78,9	64,8	61,2	54,5	63,7	70,4	Glass
Cemento	93,4	87,3	93,2	85,8	87,7	89,2	88,6	87,0	92,3	99,4	97,2	98,2	98,6	100,0	93,1	Cement
Otros minerales no metálicos	55,3	73,4	85,9	97,9	100,0	76,2	84,4	96,5	63,3	88,7	93,4	89,7	97,0	76,7	87,5	Other non-metallic mineral products
Industria del hierro y acero	67,2	64,5	72,5	64,9	66,7	78,1	78,7	90,7	76,9	83,9	68,6	58,9	76,3	75,0	74,3	Iron and steel
Productos metálicos, maquinaria y equipo	59,4	58,0	59,8	57,0	57,7	64,5	61,5	53,9	53,2	57,8	68,5	65,6	60,2	58,1	59,8	Metallic products, machinery and equipment
Productos metálicos	84,6	80,3	85,9	81,1	74,7	89,9	83,3	71,3	69,4	78,1	96,6	97,1	87,4	80,9	83,0	Metal products
Maquinaria y equipo	17,7	23,6	12,7	23,3	12,6	14,0	11,7	9,2	11,9	11,5	7,8	9,0	17,3	24,2	13,8	Machinery and equipment
Maquinaria eléctrica	53,2	54,0	53,4	47,4	58,1	68,5	60,9	53,1	61,6	64,4	69,5	59,0	50,9	50,3	58,1	Electrical machinery
Material de transporte	28,6	28,1	29,9	27,8	41,9	27,9	37,9	38,1	29,3	28,5	34,1	28,4	28,4	30,1	31,8	Transport equipment
Industrias diversas	47,3	58,5	55,3	64,5	57,3	61,0	63,7	65,6	70,7	76,4	75,4	77,0	59,0	55,5	65,1	Miscellaneous manufacturing products
TOTAL	68,6	69,9	70,1	64,6	67,0	68,9	73,2	72,0	72,0	71,6	71,9	72,9	71,5	70,0	70,5	TOTAL

1/ Preliminar. Actualizado con información proporcionada por el Ministerio de la Producción y el INEI al 15 de febrero de 2014. La información de este cuadro se ha actualizado en la Nota N° 7 (21 de febrero de 2014).

2/ Se calcula a partir del ratio entre la producción corriente de cada agrupación industrial (CIU a 4 dígitos) y la máxima producción mensual histórica. Este indicador debe ser utilizado de manera referencial, debido a que: a) el indicador máximo de producción podría estar reflejando situaciones transitorias o estacionales que sesgarían la tasa de utilización y b) no incorpora inversiones recientes que han realizado las empresas.

Fuente: INEI y Ministerio de la Producción.

Elaboración: Gerencia de Información y Análisis Económico - Subgerencia de Estadísticas Macroeconómicas.

REMUNERACIONES^{1/2/} /
SALARIES AND WAGES^{1/2/}

	REMUNERACIÓN MÍNIMA VITAL MINIMUM WAGE		SUELDOS SALARIES		SALARIOS WAGES		
	Nominal Nominal (Soles)	Indice real 3/ Real index	Nominal Nominal (Soles)	Indice real 3/ Real index	Nominal Nominal (Soles)	Indice real 3/ Real index	
<u>2013</u>	<u>750,0</u>	<u>299,0</u>					<u>2013</u>
Jun.	750	299,5					Jun.
Dic.	750	295,9	s.i.	--	s.i.	--	Dec.
<u>2014</u>	<u>750,0</u>	<u>289,6</u>					<u>2014</u>
Jun.	750	289,5					Jun.
Dic.	750	286,7	s.i.	--	s.i.	--	Dec.
<u>2015</u>	<u>750,0</u>	<u>279,7</u>					<u>2015</u>
Jun.	750	279,6	si.	--	s.i.	--	Jun.
Dic.	750	274,6	si.	--	s.i.	--	Dec.
<u>2016</u>	<u>816,7</u>	<u>293,9</u>					<u>2016</u>
Ene	750	273,6					Jan.
Feb	750	273,1					Feb.
Mar	750	271,5					Mar.
Abr	750	271,5					Apr.
May 6/	850	307,0					May 6/
Jun	850	306,6					Jun.
Jul	850	306,3					Jul.
Ago	850	305,2					Aug.
Sep	850	304,6					Sep.
Oct	850	303,4					Oct.
Nov	850	302,5					Nov.
Dic	850	301,5	si.	--	s.i.	--	Dec.
<u>2017</u>	<u>850,0</u>	<u>297,9</u>					<u>2017</u>
Ene	850	300,8					Jan.
Feb	850	299,8					Feb.
Mar	850	295,9					Mar.
Abr	850	296,7					Apr.
May	850	298,0					May.
Jun	850	298,4	si.	--	s.i.	--	Jun.
Jul	850	297,9					Jul.
Ago	850	295,9					Aug.
Sep	850	295,9					Sep.
Oct	850	297,3					Oct.
Nov	850	297,9					Nov.
Dic	850	297,4	si.	--	s.i.	--	Dec.
<u>2018</u>	<u>850</u>	<u>296,1</u>					<u>2018</u>
Ene	850	297,0					Jan.
Feb	850	296,3					Feb.
Mar	850	294,9					Mar.
Abr 7/	930	323,1					Apr.

1/ La información de este cuadro se ha actualizado en la Nota Semanal N° 18 (17 de mayo de 2018). El calendario anual de publicación se presenta en la página vii de esta Nota.

2/ Encuesta de Sueldos y Salarios en establecimientos de 10 y más trabajadores en Lima Metropolitana. Los sueldos son de empleados y ejecutivos.

3/ Base: 1994 = 100.

4/ A partir del 15 de agosto de 2011 se incrementó la RMV a S/ 675. Para el mes de agosto se consideró los días de vigencia en el mes.

5/ Decreto Supremo N°007-2012-TR del 17 de mayo de 2012.

6/ Decreto Supremo N°005-2016-TR del 31 de marzo de 2016.

7/ Decreto Supremo N°004-2018-TR del 21 de marzo de 2018.

Fuente: Ministerio de Trabajo y Promoción del Empleo

Elaboración: Gerencia de Información y Análisis Económico - Subgerencia de Estadísticas Macroeconómicas

PUESTOS DE TRABAJO E INGRESOS DEL SECTOR FORMAL /
JOBS AND INCOMES

(Índice: octubre 1997 = 100) ^{1/} / (Index: october 1997 = 100) ^{1/}

	PUESTOS DE TRABAJO DEL SECTOR FORMAL TOTAL 3/ TOTAL JOBS IN TOTAL FORMAL SECTOR		PUESTOS DE TRABAJO EN EL SECTOR FORMAL PRIVADO 3/ JOBS IN FORMAL PRIVATE SECTOR		INGRESOS PROMEDIO DEL SECTOR FORMAL TOTAL 4/ AVERAGE INCOMES IN TOTAL FORMAL SECTOR		MASA SALARIAL DEL SECTOR FORMAL TOTAL 5/ PAYROLL IN TOTAL FORMAL SECTOR		
	Miles Thousand	Var.% 12 meses YoY (% Chg)	Miles Thousand	Var.% 12 meses YoY (% Chg)	Nominal (Soles) Nominal (Soles)	Var.% real 12 meses 6/ YoY (Real % Chg)	Nominal (Millones de Soles) Nominal (Millions of Soles)	Var.% real 12 meses 6/ YoY (Real % Chg)	
<u>2015</u>									<u>2015</u>
Dic	4 859		3 451		3 496		16 983		Dec.
<u>2016</u>									<u>2016</u>
Ene	4 649	3,4	3 317	1,8	2 179	-1,1	10 129	2,2	Jan.
Feb	4 652	3,4	3 292	1,4	2 268	-0,8	10 551	2,6	Feb.
Mar	4 963	3,8	3 594	2,0	2 704	-6,9	13 417	-3,3	Mar.
Abr	4 869	2,5	3 490	1,2	2 167	-4,1	10 551	-1,7	Apr.
May	4 781	2,7	3 394	1,9	2 115	-0,7	10 114	1,9	May.
Jun	4 773	1,9	3 378	1,0	2 112	-0,9	10 078	1,0	Jun.
Jul	4 787	1,5	3 392	0,9	3 380	-0,3	16 178	1,2	Jul.
Ago	4 828	1,5	3 433	1,0	2 075	-0,2	10 019	1,3	Aug.
Sep	4 889	1,2	3 489	0,8	2 106	-0,4	10 295	0,8	Sep.
Oct	4 910	1,4	3 504	1,3	2 096	-0,5	10 291	0,9	Oct.
Nov	4 943	1,5	3 530	1,6	2 087	-0,8	10 313	0,7	Nov.
Dic	4 937	1,6	3 514	1,8	3 590	-0,5	17 722	1,1	Dec.
<u>2017 2/</u>									<u>2017</u>
Ene	4 742	2,0	3 387	2,1	2 238	-0,4	10 613	1,6	Jan.
Feb	4 745	2,0	3 376	2,5	2 285	-2,4	10 841	-0,5	Feb.
Mar	5 062	2,0	3 692	2,7	2 802	-0,3	14 184	1,7	Mar.
Abr	4 919	1,0	3 532	1,2	2 241	-0,3	11 023	0,8	Apr.
May	4 855	1,5	3 457	1,9	2 155	-1,1	10 462	0,4	May.
Jun	4 843	1,5	3 438	1,8	2 175	0,3	10 532	1,7	Jun.
Jul	4 862	1,6	3 456	1,9	3 438	-1,1	16 716	0,5	Jul.
Ago	4 904	1,6	3 495	1,8	2 146	0,2	10 522	1,8	Aug.
Sep	4 970	1,6	3 552	1,8	2 152	-0,7	10 696	0,9	Sep.
Oct	5 018	2,2	3 594	2,6	2 139	0,0	10 736	2,2	Oct.
Nov	5 030	1,8	3 605	2,1	2 153	1,6	10 831	3,4	Nov.
Dic	4 995	1,2	3 584	2,0	3 668	0,8	18 323	2,0	Dec.
<u>2018 2/</u>									<u>2018</u>
Ene	4 921	3,8	3 526	4,1	2 310	2,0	11 369	5,8	Jan.
Feb	4 882	2,9	3 476	3,0	2 370	2,5	11 569	5,5	Feb.
Mar	5 233	3,4	3 837	3,9	2 987	6,2	15 630	9,8	Mar.
Abr	5 140	4,5	3 736	5,8	2 339	3,9	12 020	8,5	Apr.
May	5 006	3,1	3 600	4,1	2 324	6,8	11 633	10,2	May.

1/ A partir de la Nota Semanal N° 23 (21 de junio de 2018) se publica la información de puestos de trabajo dependiente e ingresos del sector formal de la economía basada en la Planilla Electrónica reportada a la SUNAT. Información disponible al 17 de julio de 2018.

2/ Información preliminar.

3/ Los puestos de trabajo se diferencian del número de trabajadores debido a que una persona puede ocupar más de un puesto de trabajo.

4/ Se refiere al ingreso promedio del total de puestos de trabajo formal.

5/ Corresponde al ingreso del total de puestos de trabajo.

6/ Deflactado con el Índice de Precios al Consumidor de Lima Metropolitana.

Fuente: SUNAT

Elaboración: Gerencia de Información y Análisis Económico - Subgerencia de Estadísticas Macroeconómicas

EMPLEO MENSUAL EN LIMA METROPOLITANA /
MONTHLY EMPLOYMENT IN METROPOLITAN LIMA

(Miles de personas) ^{1/} / (Thousands of persons) ^{1/}

													Var.porcentual			
	2017								2018				May 18 /	Ene-May 18 /		
	May.	Jun.	Jul.	Ago.	Set.	Oct.	Nov.	Dic.	Ene.	Feb.	Mar.	Abr.	May.	May 17		Ene-May 17
PEA	5 044	5 231	5 307	5 219	5 166	5 197	5 206	5 327	5 173	5 254	5 245	5 223	5 138	1,9	0,7	LABOR FORCE
PEA OCUPADA	4 711	4 815	4 957	4 933	4 793	4 889	4 866	4 962	4 731	4 799	4 878	4 894	4 801	1,9	0,5	EMPLOYED LABOR FORCE
<u>Por edad</u>																<u>By age groups</u>
14 a 24 años	877	1 001	987	997	939	912	912	985	899	985	950	934	894	1,9	-2,9	14 to 24 years
25 a 44 años	2 607	2 567	2 646	2 634	2 592	2 634	2 580	2 631	2 550	2 489	2 570	2 579	2 547	-2,3	-1,9	25 to 44 years
45 a más años	1 227	1 247	1 324	1 302	1 263	1 343	1 374	1 346	1 283	1 325	1 358	1 380	1 360	10,9	8,2	45 and more
<u>Por categoría ocupacional</u>																<u>By occupational category</u>
Independiente	1 635	1 609	1 673	1 635	1 643	1 611	1 596	1 690	1 540	1 698	1 665	1 618	1 676	2,5	4,3	Self-employed
Dependiente	2 913	3 040	3 072	3 107	2 974	3 074	3 049	3 068	2 954	2 844	3 010	3 089	2 945	1,1	-1,6	Dependent
Trabajador no remunerado	163	166	211	192	176	205	221	203	238	258	203	187	181	11,0	2,8	Non remunerated workers
<u>Por tamaño de empresa</u>																<u>By enterprise size</u>
De 1 a 10 trabajadores	2 840	2 841	3 058	2 924	2 923	3 002	2 876	3 051	2 873	3 052	2 981	2 872	2 970	4,6	1,9	From 1 to 10 workers
De 11 a 50 trabajadores	552	448	434	542	484	450	503	475	428	424	456	502	544	-1,3	-3,4	From 11 to 50 workers
De 51 y más	1 319	1 526	1 465	1 468	1 386	1 438	1 488	1 435	1 430	1 323	1 442	1 520	1 287	-2,5	-1,1	From 51 to more
PEA ADECUADAMENTE EMPLEADA 2/	3 046	3 122	3 116	3 083	3 069	3 211	3 102	3 171	2 956	3 042	3 084	3 051	2 950	-3,1	-1,8	ADEQUATELY EMPLOYED 2/
PEA SUBEMPLEADA 3/	1 664	1 693	1 842	1 851	1 724	1 678	1 764	1 791	1 775	1 757	1 795	1 843	1 851	11,2	4,6	UNDEREMPLOYED 3/
TASA DE DESEMPLEO (%)	6,6	8,0	6,6	5,5	7,2	5,9	6,5	6,9	8,5	8,7	7,0	6,3	6,6			UNEMPLOYMENT RATE (%)
<u>Por género</u>																<u>By gender</u>
Hombre	6,0	7,1	5,2	5,4	5,9	6,0	6,3	5,6	8,4	7,0	6,0	4,7	5,5			Male
Mujer	7,3	9,0	8,2	5,6	8,8	5,9	6,8	8,3	8,7	10,6	8,1	8,1	7,8			Female
<u>Por grupos de edad</u>																<u>By age groups</u>
14 a 24 años	15,4	17,7	14,6	13,2	15,9	13,7	15,0	16,1	24,0	18,5	15,4	12,7	13,2			14 to 24 years
25 a 44 años	4,8	5,8	5,0	3,7	5,5	4,4	5,3	4,7	4,0	6,7	5,8	5,5	5,8			25 to 44 years
45 a más años	3,3	3,3	3,0	2,4	3,3	3,0	2,5	3,5	3,8	3,8	2,6	3,0	3,1			45 and more
COEFICIENTE DE OCUPACIÓN 4/	62,1	63,4	65,2	64,8	62,9	64,1	63,7	64,9	61,8	62,6	63,6	63,7	62,4			Employment Rate 4/
INGRESO MENSUAL 5/	1 681	1 714	1 780	1 696	1 632	1 801	1 800	1 650	1 783	1 726	1 704	1 759	1 629	-3,1	0,9	Total Monthly Income 5/

1/ La información de este cuadro se ha actualizado en la Nota Semanal N° 26 (12 de julio de 2018). El calendario anual de publicación se presenta en la página vii de esta Nota.

2/ Trabajadores que laboran 35 o más horas semanales y que obtienen un ingreso igual o mayor al Ingreso Mínimo Referencial estimado por el INEI (S/ 965,27 al mes de mayo de 2018). También incluye a los que voluntariamente trabajan menos de 35 horas.

3/ Trabajadores que no tienen un empleo adecuado, ya sea en términos de ingresos o por una jornada laboral menor a la requerida por el trabajador.

4/ Ratio de Población Ocupada (PEA Ocupada) y Población en Edad de Trabajar (PET).

5/ Soles. Promedio del ingreso total mensual (monetario y en especie), proveniente de la ocupación principal y secundaria. Excluye a los ocupados como trabajadores familiares no remunerados y a los practicantes.

Fuente: Instituto Nacional de Estadística e Informática. Encuesta Permanente de Empleo (EPE).

Elaboración: Gerencia de Información y Análisis Económico - Subgerencia de Estadísticas Macroeconómicas.

**OPERACIONES DEL SECTOR PÚBLICO NO FINANCIERO /
OPERATIONS OF THE NON FINANCIAL PUBLIC SECTOR**

(Millones de soles) ^{1/} / (Millions of soles) ^{1/}

	2017							2018						Var% Jun 18/17	Enero-Junio			
	Jun.	Jul.	Ago.	Set.	Oct.	Nov.	Dic.	Ene.	Feb.	Mar.	Abr.	May.	Jun.		2017	2018	Var%	
1. Ingresos corrientes del gobierno general	9 061	9 164	10 341	9 778	10 326	10 673	12 813	12 189	10 729	12 398	15 838	12 215	11 320	24,9	63 352	74 688	17,9	1. Current revenues of the General Government
a. Ingresos tributarios	6 569	6 830	7 697	7 310	7 998	8 026	10 016	9 371	7 640	9 520	12 588	8 479	8 372	27,4	45 599	55 969	22,7	a. Tax revenue
b. Ingresos no tributarios	2 491	2 334	2 644	2 468	2 328	2 648	2 797	2 818	3 089	2 878	3 250	3 736	2 947	18,3	17 753	18 719	5,4	b. Non-tax revenue
2. Gastos no financieros del gobierno general	10 834	11 849	11 549	11 808	12 034	12 227	21 541	8 281	9 848	11 155	11 092	11 845	11 955	10,3	59 506	64 175	7,8	2. Non-financial of the General Government
a. Corriente	8 657	9 297	8 736	8 527	9 019	9 278	15 182	7 685	8 114	8 368	8 754	8 892	9 367	8,2	47 397	51 179	8,0	a. Current
b. Capital	2 177	2 551	2 813	3 281	3 015	2 949	6 358	596	1 734	2 787	2 339	2 953	2 588	18,8	12 109	12 996	7,3	b. Capital
<i>Formación Bruta de Capital</i>	<i>2 072</i>	<i>2 373</i>	<i>2 344</i>	<i>2 968</i>	<i>2 317</i>	<i>2 604</i>	<i>5 966</i>	<i>540</i>	<i>1 557</i>	<i>2 088</i>	<i>1 834</i>	<i>2 752</i>	<i>2 489</i>	<i>20,1</i>	<i>9 317</i>	<i>11 259</i>	<i>20,9</i>	<i>Gross capital formation</i>
<i>Gobierno Nacional</i>	<i>776</i>	<i>690</i>	<i>894</i>	<i>1 039</i>	<i>753</i>	<i>911</i>	<i>2 208</i>	<i>261</i>	<i>432</i>	<i>798</i>	<i>602</i>	<i>769</i>	<i>716</i>	<i>-7,8</i>	<i>3 087</i>	<i>3 577</i>	<i>15,9</i>	<i>National Government</i>
<i>Gobiernos Regionales</i>	<i>409</i>	<i>407</i>	<i>538</i>	<i>540</i>	<i>564</i>	<i>556</i>	<i>1 229</i>	<i>91</i>	<i>278</i>	<i>347</i>	<i>486</i>	<i>501</i>	<i>456</i>	<i>11,4</i>	<i>1 992</i>	<i>2 158</i>	<i>8,4</i>	<i>Regional Government</i>
<i>Gobiernos Locales</i>	<i>887</i>	<i>1 276</i>	<i>912</i>	<i>1 389</i>	<i>1 000</i>	<i>1 136</i>	<i>2 529</i>	<i>189</i>	<i>848</i>	<i>942</i>	<i>746</i>	<i>1 483</i>	<i>1 317</i>	<i>48,5</i>	<i>4 238</i>	<i>5 524</i>	<i>30,3</i>	<i>Local Government</i>
<i>Otros gastos de capital</i>	<i>105</i>	<i>178</i>	<i>469</i>	<i>313</i>	<i>698</i>	<i>345</i>	<i>392</i>	<i>55</i>	<i>177</i>	<i>699</i>	<i>505</i>	<i>201</i>	<i>99</i>	<i>-5,8</i>	<i>2 792</i>	<i>1 736</i>	<i>-37,8</i>	<i>Others capital expenditure</i>
3. Otros 2/	196	195	425	262	104	364	21	-236	160	172	-1 217	446	-131		-701	-806		3. Others 2/
4. Resultado Primario (=1-2+3)	-1 577	-2 490	-783	-1 768	-1 605	-1 189	-8 707	3 672	1 041	1 416	3 529	816	-766		3 145	9 708		4. Primary Balance (=1-2+3)
5. Intereses	177	467	2 505	384	108	586	285	453	3 002	438	111	613	290	64,2	4 001	4 907	22,6	5. Interest payments
6. Resultado Económico (=4-5)	-1 754	-2 957	-3 289	-2 151	-1 713	-1 775	-8 992	3 219	-1 961	978	3 418	203	-1 056		-856	4 801		6. Overall balance (=4-5)

^{1/} Preliminar. Información actualizada con datos al 6 de julio de 2018 en la Nota Semanal N° 26 (12 de julio de 2018). El calendario anual de publicación de estas estadísticas se presenta en la página vii de esta Nota.

^{2/} Incluye ingresos de capital del Gobierno General y resultado primario de empresas estatales.

Fuente: MEF, BN, Sunat, EsSalud, sociedades de beneficencia pública y empresas estatales.

Elaboración: Gerencia de Política Monetaria - Subgerencia de Política Económica.

OPERACIONES DEL GOBIERNO CENTRAL /
CENTRAL GOVERNMENT OPERATIONS(Millones de soles) ^{1/} / (Millions of soles) ^{1/}

	2017							2018						Var % Jun 2018 / Jun 2017	Enero-Junio			
	Jun.	Jul.	Ago.	Set.	Oct.	Nov.	Dic.	Ene.	Feb.	Mar.	Abr.	May.	Jun.		2017	2018	Var %	
I. RESULTADO PRIMARIO (A-B+C)	-1 405	-2 875	-1 591	-2 050	-2 195	-1 166	-8 277	3 341	318	894	4 077	1 509	-528		3 256	9 611		I. PRIMARY BALANCE (A-B+C)
A. INGRESOS CORRIENTES 2/	7 418	7 458	8 435	8 100	8 644	8 812	10 979	10 279	8 431	10 501	13 719	10 247	9 511	28,2	52 513	62 689	19,4	A. CURRENT REVENUES 2/
B. GASTOS NO FINANCIEROS	8 959	10 543	10 102	10 255	10 892	10 043	19 338	7 013	8 243	9 807	9 771	8 797	10 061	12,3	50 049	53 693	7,3	B. NON-FINANCIAL EXPENDITURE
a. GASTOS CORRIENTES	7 135	8 695	7 352	7 245	7 808	7 797	14 276	6 603	6 817	6 636	7 645	7 186	7 987	11,9	39 022	42 873	9,9	a. CURRENT EXPENDITURE
1. Remuneraciones	2 758	3 049	2 791	2 734	2 694	3 191	4 191	3 145	2 973	2 980	2 934	2 999	3 156	14,4	16 107	18 186	12,9	1. Wages and salaries
2. Bienes y servicios	2 412	2 226	2 377	2 654	2 768	2 586	5 490	1 257	1 702	1 963	2 194	2 156	2 305	-4,4	11 329	11 577	2,2	2. Goods and services
3. Transferencias	1 964	3 420	2 184	1 858	2 346	2 019	4 595	2 200	2 142	1 693	2 516	2 031	2 526	28,6	11 585	13 110	13,2	3. Transfers
- Pensiones	421	504	396	415	403	407	653	523	479	506	476	475	505	19,8	2 539	2 964	16,7	- Pensions
- ONP - Fonahpu	20	75	20	23	78	59	115	72	63	66	83	66	92	363,5	538	442	-17,7	- ONP - Fonahpu
- Foncomun	406	386	386	446	408	453	446	501	521	444	436	479	547	34,7	2 296	2 929	27,6	- Foncomun
- Canon	82	1 535	113	143	122	134	146	164	155	115	154	152	140	71,2	717	880	22,8	- Royalties
- Otros	1 035	920	1 269	830	1 335	967	3 234	940	924	563	1 367	858	1 241	19,9	5 495	5 894	7,3	- Others
b. GASTOS DE CAPITAL	1 824	1 848	2 750	3 010	3 084	2 246	5 062	410	1 425	3 171	2 126	1 611	2 075	13,8	11 027	10 820	-1,9	b. CAPITAL EXPENDITURE
1. Formación bruta de capital	1 143	1 069	1 401	1 551	1 273	1 433	3 347	338	679	1 120	1 064	1 244	1 137	-0,5	4 852	5 582	15,0	1. Gross capital formation
2. Otros	681	779	1 350	1 459	1 811	813	1 716	73	746	2 052	1 062	368	937	37,6	6 175	5 238	-15,2	2. Other
C. INGRESOS DE CAPITAL	137	210	76	105	53	65	82	75	129	200	129	59	22	-83,6	791	615	-22,2	C. CAPITAL REVENUE
II. INTERESES	119	412	2 442	342	118	572	88	429	2 960	359	104	592	86	-28,0	3 708	4 529	22,1	II. INTEREST PAYMENTS
1. Deuda interna	57	82	2 304	126	67	- 6	48	44	2 708	149	53	4	42	-27,0	2 115	3 000	41,8	1. Domestic debt
2. Deuda externa	62	330	138	216	50	578	41	385	251	210	51	587	44	-28,9	1 593	1 529	-4,0	2. Foreign debt
III. RESULTADO ECONÓMICO (I-II)	-1 524	-3 287	-4 033	-2 392	-2 312	-1 738	-8 365	2 912	-2 642	535	3 973	917	-613		-453	5 083		III. OVERALL BALANCE (I-II)
IV. FINANCIAMIENTO NETO	1 524	3 287	4 033	2 392	2 312	1 738	8 365	-2 912	2 642	-535	-3 973	-917	613		453	-5 083		IV. NET FINANCING
1. Externo	- 186	-4 375	-5 813	22	- 41	- 19	189	- 161	153	- 93	- 82	16	- 144		- 872	- 310		1. Foreign
- Desembolsos	19	122	112	105	52	16	378	7	309	27	17	48	27		405	435		- Disbursements
- Amortizaciones	- 205	-4 497	-5 925	- 83	- 93	- 35	- 189	- 168	- 155	- 120	- 98	- 32	- 171		- 1 278	- 745		- Amortization
2. Interno	1 702	7 661	9 845	2 370	2 352	1 757	8 143	-2 752	2 481	-442	-3 892	-933	749		1 309	-4 790		2. Domestic
3. Privatización	8	1	1	0	0	0	33	1	8	0	0	0	8		16	17		3. Privatization
Nota: GASTOS NO FINANCIEROS NETO DE TRANSFERENCIAS A ENTIDADES PÚBLICAS	7 558	7 418	8 134	8 005	8 576	8 426	16 569	5 821	6 519	7 519	7 886	7 552	8 062	6,7	39 748	43 360	9,1	Note: NON-FINANCIAL EXPENDITURE NET OF TRANSFERS TO PUBLIC ENTITIES
FORMACION BRUTA DE CAPITAL NETO DE PAGOS POR CRPAO's	1 143	1 069	1 401	1 551	1 273	1 433	3 347	338	679	1 120	1 064	1 244	1 137	-0,5	4 852	5 582	15,0	GROSS CAPITAL FORMATION NET OF PAYMENTS OF CRPAO
GASTOS CORRIENTES TOTALES 3/	7 254	9 107	9 793	7 587	7 925	8 370	14 364	7 032	9 777	6 995	7 748	7 778	8 072	11,3	42 730	47 402	10,9	TOTAL CURRENT EXPENDITURE 3/
AHORRO EN CUENTA CORRIENTE 4/	164	-1 649	-1 358	513	719	443	-3 385	3 247	-1 346	3 506	5 971	2 470	1 439		9 783	15 287		CURRENT ACCOUNT SAVING 4/

1/ Preliminar. Información actualizada con datos al 6 de julio de 2018 en la Nota Semanal N° 26 (12 de julio de 2018). El calendario anual de publicación de estas estadísticas se presenta en la página vii de esta Nota.

2/ A partir de la Nota Semanal N° 12 del 26 de marzo de 2010, se ha incorporado el cambio metodológico en el registro de las devoluciones de impuestos establecido por la Sunat en la Nota Tributaria correspondiente a enero 2010 (Publicada en marzo 2010- Página 14), según la cual se sustituyen las devoluciones registradas de acuerdo a su fecha de solicitud por las correspondientes a la fecha de emisión de las mismas).

3/ Se obtiene de sumar los gastos corrientes no financieros más los intereses.

4/ Se obtiene de la diferencia entre ingresos corrientes y los gastos corrientes.

Fuente: MEF, BN y Sunat.

Elaboración: Gerencia de Política Monetaria - Subgerencia de Política Económica.

OPERACIONES DEL SECTOR PÚBLICO NO FINANCIERO /
OPERATIONS OF THE NON FINANCIAL PUBLIC SECTOR

^{1/} / ^{1/}
(Millones de soles de 2007) / (Millions of soles of 2007)

	2017							2018						Var% Jun 18/17	Enero-Junio			
	Jun.	Jul.	Ago.	Set.	Oct.	Nov.	Dic.	Ene.	Feb.	Mar.	Abr.	May.	Jun.		2017	2018	Var%	
1. Ingresos corrientes del gobierno general	6 552	6 613	7 413	7 010	7 438	7 704	9 233	8 773	7 703	8 858	11 331	8 737	8 070	23,2	45 783	53 472	16,8	1. Current revenues of the General Government
a. Ingresos tributarios	4 750	4 929	5 518	5 241	5 761	5 793	7 218	6 745	5 485	6 801	9 006	6 065	5 969	25,6	32 946	40 070	21,6	a. Tax revenue
b. Ingresos no tributarios	1 802	1 684	1 896	1 769	1 677	1 911	2 015	2 028	2 218	2 057	2 325	2 672	2 101	16,6	12 837	13 402	4,4	b. Non-tax revenue
2. Gastos no financieros del gobierno general	7 834	8 551	8 279	8 466	8 669	8 825	15 523	5 960	7 070	7 969	7 936	8 473	8 523	8,8	42 984	45 931	6,9	2. Non-financial of the General Government
a. Corriente	6 260	6 710	6 262	6 114	6 497	6 697	10 941	5 531	5 826	5 978	6 263	6 360	6 678	6,7	34 240	36 636	7,0	a. Current
b. Capital	1 574	1 841	2 017	2 352	2 172	2 128	4 582	429	1 245	1 991	1 673	2 112	1 845	17,2	8 744	9 295	6,3	b. Capital
<i>Formación Bruta de Capital</i>	<i>1 499</i>	<i>1 713</i>	<i>1 680</i>	<i>2 128</i>	<i>1 669</i>	<i>1 879</i>	<i>4 299</i>	<i>389</i>	<i>1 118</i>	<i>1 492</i>	<i>1 312</i>	<i>1 968</i>	<i>1 774</i>	<i>18,4</i>	<i>6 722</i>	<i>8 053</i>	<i>19,8</i>	<i>Gross capital formation</i>
<i>Gobierno Nacional</i>	<i>561</i>	<i>498</i>	<i>641</i>	<i>745</i>	<i>542</i>	<i>658</i>	<i>1 591</i>	<i>188</i>	<i>310</i>	<i>570</i>	<i>430</i>	<i>550</i>	<i>510</i>	<i>-9,1</i>	<i>2 228</i>	<i>2 559</i>	<i>14,8</i>	<i>National Government</i>
<i>Gobiernos Regionales</i>	<i>296</i>	<i>294</i>	<i>386</i>	<i>387</i>	<i>406</i>	<i>402</i>	<i>886</i>	<i>65</i>	<i>199</i>	<i>248</i>	<i>348</i>	<i>358</i>	<i>325</i>	<i>9,8</i>	<i>1 437</i>	<i>1 544</i>	<i>7,4</i>	<i>Regional Government</i>
<i>Gobiernos Locales</i>	<i>641</i>	<i>921</i>	<i>654</i>	<i>996</i>	<i>720</i>	<i>820</i>	<i>1 823</i>	<i>136</i>	<i>608</i>	<i>673</i>	<i>534</i>	<i>1 061</i>	<i>939</i>	<i>46,4</i>	<i>3 057</i>	<i>3 951</i>	<i>29,2</i>	<i>Local Government</i>
<i>Otros gastos de capital</i>	<i>76</i>	<i>129</i>	<i>336</i>	<i>224</i>	<i>503</i>	<i>249</i>	<i>283</i>	<i>40</i>	<i>127</i>	<i>499</i>	<i>361</i>	<i>144</i>	<i>71</i>	<i>-7,1</i>	<i>2 022</i>	<i>1 242</i>	<i>-38,6</i>	<i>Others capital expenditure</i>
3. Otros 2/	142	141	304	188	75	263	15	-170	115	123	-870	319	-94		-511	-577		3. Others 2/
4. Resultado Primario (=1-2+3)	-1 141	-1 797	-562	-1 267	-1 156	-858	-6 275	2 643	748	1 011	2 525	584	-546		2 288	6 964		4. Primary Balance (=1-2+3)
5. Intereses	128	337	1 796	275	78	423	206	326	2 155	313	79	439	207	61,9	2 899	3 519	21,4	5. Interest payments
6. Resultado Económico (=4-5)	-1 268	-2 134	-2 358	-1 542	-1 234	-1 281	-6 480	2 317	-1 408	699	2 446	145	-753		-611	3 445		6. Overall balance (=4-5)

1/ Preliminar. Información actualizada con datos al 6 de julio de 2018 en la Nota Semanal N° 26 (12 de julio de 2018). El calendario anual de publicación de estas estadísticas se presenta en la página vii de esta Nota.

2/ Incluye ingresos de capital del Gobierno General y resultado primario de empresas estatales.

Fuente: MEF, BN, Sunat, EsSalud, sociedades de beneficencia pública y empresas estatales.

Elaboración: Gerencia de Política Monetaria - Subgerencia de Política Económica.

OPERACIONES DEL GOBIERNO CENTRAL EN TÉRMINOS REALES /
CENTRAL GOVERNMENT OPERATIONS IN REAL TERMS

(Millones de Soles de 2007) ^{1/} / (Millions of Soles of 2007) ^{1/}

	2017							2018						Var % Jun 2018 / Jun 2017	Enero-Junio 2018			Var %
	Jun.	Jul.	Ago.	Set.	Oct.	Nov.	Dic.	Ene.	Feb.	Mar.	Abr.	May.	Jun.		2017	2018		
I. RESULTADO PRIMARIO (A-B+C)	-1 016	-2 075	-1 141	-1 470	-1 581	- 841	-5 965	2 405	228	639	2 917	1 080	- 376		2 368	6 892		
A. INGRESOS CORRIENTES 2/	5 364	5 383	6 047	5 807	6 227	6 361	7 912	7 398	6 053	7 503	9 815	7 330	6 781	26,4	37 949	44 880	18,3	
B. GASTOS NO FINANCIEROS	6 478	7 609	7 242	7 352	7 846	7 249	13 936	5 047	5 918	7 007	6 990	6 293	7 173	10,7	36 152	38 428	6,3	
a. GASTOS CORRIENTES	5 160	6 275	5 270	5 194	5 624	5 628	10 288	4 752	4 894	4 741	5 469	5 140	5 694	10,4	28 187	30 691	8,9	
1. Remuneraciones	1 995	2 201	2 000	1 960	1 940	2 304	3 020	2 263	2 135	2 129	2 099	2 145	2 250	12,8	11 642	13 021	11,8	
2. Bienes y servicios	1 744	1 606	1 704	1 903	1 994	1 867	3 956	905	1 222	1 402	1 570	1 542	1 643	-5,8	8 179	8 284	1,3	
3. Transferencias	1 420	2 468	1 566	1 332	1 690	1 458	3 311	1 584	1 538	1 210	1 800	1 453	1 801	26,8	8 366	9 386	12,2	
- Pensiones	305	364	284	297	290	294	471	376	344	361	340	340	360	18,1	1 836	2 122	15,6	
- ONP - Fonahpu	14	54	15	17	56	43	83	52	45	47	60	48	66	356,9	389	317	-18,5	
- Foncomun	294	279	277	320	294	327	322	361	374	317	312	343	390	32,8	1 656	2 097	26,6	
- Canon	59	1 108	81	103	88	97	105	118	111	82	110	109	100	68,8	518	630	21,8	
- Otros	749	664	910	595	962	698	2 331	677	663	403	978	614	885	18,2	3 967	4 220	6,4	
b. GASTOS DE CAPITAL	1 319	1 333	1 972	2 158	2 222	1 621	3 648	295	1 023	2 266	1 521	1 153	1 479	12,2	7 965	7 738	-2,9	
1. Formación bruta de capital	826	771	1 004	1 112	917	1 034	2 412	243	488	800	761	890	811	-1,9	3 502	3 993	14,0	
2. Otros	493	562	967	1 046	1 305	587	1 236	52	536	1 466	760	263	668	35,7	4 463	3 745	-16,1	
C. INGRESOS DE CAPITAL	99	152	55	75	38	47	59	54	93	143	92	42	16	-83,8	571	440	-22,8	
II. INTERESES	86	297	1 750	245	85	413	64	309	2 125	257	74	423	61	-29,0	2 687	3 249	20,9	
1. Deuda interna	41	59	1 652	90	48	- 4	34	31	1 944	106	38	3	30	-28,0	1 535	2 153	40,2	
2. Deuda externa	45	238	99	155	36	417	29	277	181	150	36	420	31	-29,9	1 152	1 096	-4,9	
III. RESULTADO ECONÓMICO (I-II)	-1 102	-2 372	-2 891	-1 715	-1 666	-1 255	-6 028	2 096	-1 897	382	2 843	656	- 437		- 319	3 643		
IV. FINANCIAMIENTO NETO	1 102	2 372	2 891	1 715	1 666	1 255	6 028	-2 096	1 897	-382	-2 843	-656	437		319	-3 643		
1. Externo	- 135	-3 157	-4 167	16	- 29	- 14	136	- 116	110	- 66	- 58	11	- 102		- 631	- 222		
- Desembolsos	14	88	80	75	38	12	272	5	222	20	12	35	20		293	312		
- Amortizaciones	- 149	-3 245	-4 247	- 59	- 67	- 25	- 136	- 121	- 112	- 86	- 70	- 23	- 122		- 923	- 534		
2. Interno	1 231	5 529	7 058	1 699	1 695	1 268	5 868	-1 980	1 781	-316	-2 785	- 668	534		938	-3 434		
3. Privatización	6	0	0	0	0	0	24	0	6	0	0	0	6		12	12		
Nota: GASTOS NO FINANCIEROS NETO DE TRANSFERENCIAS A ENTIDADES PÚBLICAS	5 466	5 353	5 831	5 739	6 178	6 082	11 941	4 190	4 680	5 372	5 642	5 402	5 748	5,2	28 708	31 034	8,1	
FORMACION BRUTA DE CAPITAL NETO DE PAGOS POR CRPAO's	826	771	1 004	1 112	917	1 034	2 412	243	488	800	761	890	811	-1,9	3 502	3 993	14,0	
GASTOS CORRIENTES TOTALES 3/	5 245	6 573	7 021	5 440	5 709	6 041	10 351	5 061	7 019	4 998	5 543	5 563	5 755	9,7	30 874	33 939	9,9	
AHORRO EN CUENTA CORRIENTE 4/	118	-1 190	-974	368	518	320	-2 440	2 337	-966	2 505	4 272	1 767	1 026		7 075	10 940		

1/ Preliminar. Información actualizada con datos al 6 de julio de 2018 en la Nota Semanal N° 26 (12 de julio de 2018). El calendario anual de publicación de estas estadísticas se presenta en la página vii de esta Nota.

2/ A partir de la Nota Semanal N° 12 del 26 de marzo de 2010, se ha incorporado el cambio metodológico en el registro de las devoluciones de impuestos establecido por la Sunat en la Nota Tributaria correspondiente a enero 2010

(Publicada en marzo 2010- Página 14), según la cual se sustituyen las devoluciones registradas de acuerdo a su fecha de solicitud por las correspondientes a la fecha de emisión de las mismas).

3/ Se obtiene de sumar los gastos corrientes no financieros más los intereses.

4/ Se obtiene de la diferencia entre ingresos corrientes y los gastos corrientes.

Fuente: MEF, BN y Sunat.

Elaboración: Gerencia de Política Monetaria - Subgerencia de Política Económica.

**INGRESOS CORRIENTES DEL GOBIERNO GENERAL /
GENERAL GOVERNMENT CURRENT REVENUES**

(Millones de soles) ^{1/} / (Millions of soles) ^{1/}

	2017							2018						Var% Jun 18/17	Enero-Junio			
	Jun.	Jul.	Ago.	Set.	Oct.	Nov.	Dic.	Ene.	Feb.	Mar.	Abr.	May.	Jun.		2017	2018	Var%	
INGRESOS TRIBUTARIOS	6 569	6 830	7 697	7 310	7 998	8 026	10 016	9 371	7 640	9 520	12 588	8 479	8 372	27,4	45 599	55 969	22,7	TAX REVENUES
Ingresos tributarios del Gobierno Nacional	6 392	6 675	7 462	7 154	7 837	7 796	9 750	9 174	7 091	9 200	12 404	8 194	8 182	28,0	44 039	54 246	23,2	Tax revenue of the National Government
1. Impuesto a la renta	2 270	2 462	2 483	2 440	2 741	2 875	3 919	3 929	3 160	4 723	6 860	2 766	2 730	20,2	19 836	24 167	21,8	1. Income tax
- Personas Naturales	796	799	837	817	914	905	918	1 228	854	975	1 861	989	935	17,5	6 261	6 842	9,3	- Individual
- Personas Jurídicas	1 395	1 535	1 532	1 566	1 726	1 809	1 837	2 473	2 187	2 048	1 589	1 548	1 722	23,4	10 415	11 567	11,1	- Corporate
- Regularización	80	128	114	57	101	161	1 164	228	119	1 700	3 410	229	73	-8,2	3 160	5 758	82,2	- Clearing
2. Impuestos a las importaciones	112	120	139	126	132	133	125	112	105	128	111	105	108	-3,0	673	669	-0,6	2. Import tax
3. Impuesto general a las ventas (IGV) 2/	4 216	4 584	4 764	4 477	4 839	4 816	4 843	5 518	4 596	4 589	4 968	5 077	4 954	17,5	26 320	29 702	12,9	3. Value-added tax 2/
- Interno	2 463	2 701	2 727	2 605	2 788	2 851	2 848	3 536	2 747	2 581	2 854	2 948	2 845	15,5	15 595	17 510	12,3	- Domestic
- Importaciones	1 753	1 883	2 037	1 872	2 051	1 965	1 994	1 982	1 849	2 008	2 114	2 129	2 109	20,3	10 725	12 192	13,7	- Imports
4. Impuesto selectivo al consumo (ISC)	485	508	559	571	620	448	590	585	451	436	538	517	753	55,2	3 034	3 279	8,1	4. Excise tax
- Combustibles	185	213	258	273	302	139	277	197	172	130	241	156	343	86,0	1 142	1 239	8,5	- Fuels
- Otros	300	295	301	298	317	309	313	388	280	306	297	361	409	36,2	1 892	2 041	7,9	- Other
5. Otros ingresos tributarios	823	755	803	818	798	829	1 060	385	401	553	1 320	944	962	16,8	3 685	4 564	23,9	5. Other tax revenue
6. Devoluciones de impuestos	-1 514	-1 754	-1 286	-1 278	-1 293	-1 304	-786	-1 355	-1 622	-1 228	-1 392	-1 215	-1 324	-12,5	-9 507	-8 136	-14,4	6. Tax refund
Ingresos tributarios de los Gobiernos Locales	177	155	235	156	161	230	266	197	549	319	184	285	190	7,2	1 559	1 723	10,5	Tax revenues of the Local Government
INGRESOS NO TRIBUTARIOS	2 491	2 334	2 644	2 468	2 328	2 648	2 797	2 818	3 089	2 878	3 250	3 736	2 947	18,3	17 753	18 719	5,4	NON-TAX REVENUE
TOTAL INGRESOS CORRIENTES	9 061	9 164	10 341	9 778	10 326	10 673	12 813	12 189	10 729	12 398	15 838	12 215	11 320	24,9	63 352	74 688	17,9	CURRENT REVENUES

1/ Preliminar. Información actualizada con datos al 6 de julio de 2018 en la Nota Semanal N° 26 (12 de julio de 2018). El calendario anual de publicación de estas estadísticas se presenta en la página vii de esta Nota.

2/ Incluye los dos puntos porcentuales correspondientes al Impuesto de Promoción Municipal (IPM).

Fuente: MEF, BN y Sunat.

Elaboración: Gerencia de Política Monetaria - Subgerencia de Política Económica.

**INGRESOS CORRIENTES DEL GOBIERNO CENTRAL /
CENTRAL GOVERNMENT CURRENT REVENUES**

(Millones de soles)^{1/} / (Millions of soles)^{1/}

	2017							2018						Var % Jun 2018 / Jun 2017	Enero-Junio			
	Jun.	Jul.	ago.	Set.	Oct.	Nov.	Dic.	Ene.	Feb.	Mar.	Abr.	May.	Jun.		2017	2018	Var %	
INGRESOS CORRIENTES	7 418	7 458	8 435	8 100	8 644	8 812	10 979	10 279	8 431	10 501	13 719	10 247	9 511	28,2	52 513	62 689	19,4	CURRENT REVENUES
a. INGRESOS TRIBUTARIOS	6 392	6 675	7 462	7 154	7 837	7 796	9 750	9 174	7 091	9 200	12 404	8 194	8 182	28,0	44 039	54 246	23,2	a. TAX REVENUE
1. Impuestos a los ingresos	2 270	2 462	2 483	2 440	2 741	2 875	3 919	3 929	3 160	4 723	6 860	2 766	2 730	20,2	19 836	24 167	21,8	1. Income tax
- Personas Naturales	796	799	837	817	914	905	918	1 228	854	975	1 861	989	935	17,5	6 261	6 842	9,3	- Individual
- Personas Jurídicas	1 395	1 535	1 532	1 566	1 726	1 809	1 837	2 473	2 187	2 048	1 589	1 548	1 722	23,4	10 415	11 567	11,1	- Corporate
- Regularización	80	128	114	57	101	161	1 164	228	119	1 700	3 410	229	73	-8,2	3 160	5 758	82,2	- Clearing
2. Impuestos a las importaciones	112	120	139	126	132	133	125	112	105	128	111	105	108	-3,0	673	669	-0,6	2. Import tax
3. Impuesto general a las ventas (IGV) 2/	4 216	4 584	4 764	4 477	4 839	4 816	4 843	5 518	4 596	4 589	4 968	5 077	4 954	17,5	26 320	29 702	12,9	3. Value - added tax 2/
- Interno	2 463	2 701	2 727	2 605	2 788	2 851	2 848	3 536	2 747	2 581	2 854	2 948	2 845	15,5	15 595	17 510	12,3	- Domestic
- Importaciones	1 753	1 883	2 037	1 872	2 051	1 965	1 994	1 982	1 849	2 008	2 114	2 129	2 109	20,3	10 725	12 192	13,7	- Imports
4. Impuesto selectivo al consumo (ISC)	485	508	559	571	620	448	590	585	451	436	538	517	753	55,2	3 034	3 279	8,1	4. Excise tax
- Combustibles	185	213	258	273	302	139	277	197	172	130	241	156	343	86,0	1 142	1 239	8,5	- Fuels
- Otros	300	295	301	298	317	309	313	388	280	306	297	361	409	36,2	1 892	2 041	7,9	- Other
5. Otros ingresos tributarios	823	755	803	818	798	829	1 060	385	401	553	1 320	944	962	16,8	3 685	4 564	23,9	5. Other tax revenue
6. Devoluciones 3/	-1 514	-1 754	-1 286	-1 278	-1 293	-1 304	-786	-1 355	-1 622	-1 228	-1 392	-1 215	-1 324	-12,5	-9 507	-8 136	-14,4	6. Tax refund 3/
b. INGRESOS NO TRIBUTARIOS	1 026	783	973	946	808	1 016	1 229	1 105	1 340	1 301	1 315	2 053	1 329	29,6	8 474	8 443	-0,4	b. NON-TAX REVENUE

1/ Preliminar. Información actualizada con datos al 6 de julio de 2018 en la Nota Semanal N° 26 (12 de julio de 2018). El calendario anual de publicación de estas estadísticas se presenta en la página vii de esta Nota.

2/ Incluye los dos puntos porcentuales correspondientes al Impuesto de Promoción Municipal (IPM).

3/ A partir de la Nota Semanal N° 12 del 26 de marzo de 2010, se ha incorporado el cambio metodológico en el registro de las devoluciones de impuestos establecido por la Sunat en la Nota Tributaria correspondiente a enero 2010 (Publicada en marzo 2010- Página 14), según la cual se sustituyen las devoluciones registradas de acuerdo a su fecha de solicitud por las correspondientes a la fecha de emisión de las mismas).

Fuente: MEF, BN y Sunat.

Elaboración: Gerencia de Política Monetaria - Subgerencia de Política Económica.

**INGRESOS CORRIENTES DEL GOBIERNO GENERAL /
GENERAL GOVERNMENT CURRENT REVENUES**

(Millones de soles de 2007)^{1/} / (Millions of soles of 2007)^{1/}

	2017							2018						Var% Jun 18/17	Enero-Junio			
	Jun.	Jul.	Ago.	Set.	Oct.	Nov.	Dic.	Ene.	Feb.	Mar.	Abr.	May.	Jun.		2017	2018	Var%	
INGRESOS TRIBUTARIOS	4 750	4 929	5 518	5 241	5 761	5 793	7 218	6 745	5 485	6 801	9 006	6 065	5 969	25,6	32 946	40 070	21,6	TAX REVENUES
Ingresos tributarios del Gobierno Nacional	4 622	4 818	5 349	5 129	5 645	5 627	7 026	6 603	5 091	6 573	8 874	5 861	5 833	26,2	31 819	38 836	22,1	Tax revenue of the National Government
1. Impuesto a la renta	1 642	1 777	1 780	1 750	1 975	2 075	2 824	2 828	2 269	3 374	4 908	1 978	1 946	18,5	14 327	17 303	20,8	1. Income tax
- Personas Naturales	575	576	600	586	658	653	661	884	613	697	1 332	707	667	15,9	4 522	4 899	8,3	- Individual
- Personas Jurídicas	1 009	1 108	1 098	1 123	1 244	1 306	1 324	1 780	1 570	1 463	1 136	1 107	1 227	21,7	7 533	8 285	10,0	- Corporate
- Regularización	58	92	82	41	73	116	839	164	85	1 214	2 440	164	52	-9,5	2 271	4 119	81,4	- Clearing
2. Impuestos a las importaciones	81	87	100	90	95	96	90	80	75	91	79	75	77	-4,4	486	479	-1,5	2. Import tax
3. Impuesto general a las ventas (IGV) 2/	3 048	3 308	3 415	3 210	3 486	3 476	3 490	3 971	3 300	3 279	3 554	3 632	3 532	15,9	19 027	21 268	11,8	3. Value-added tax 2/
- Interno	1 781	1 949	1 955	1 867	2 008	2 058	2 053	2 545	1 972	1 844	2 042	2 109	2 028	13,9	11 276	12 540	11,2	- Domestic
- Importaciones	1 267	1 359	1 461	1 342	1 477	1 418	1 437	1 427	1 328	1 435	1 513	1 523	1 503	18,6	7 751	8 728	12,6	- Imports
4. Impuesto selectivo al consumo (ISC)	351	367	401	409	446	323	425	421	324	311	385	370	537	53,0	2 194	2 347	7,0	4. Excise tax
- Combustibles	134	153	185	196	218	100	200	142	123	93	172	111	245	83,3	826	886	7,4	- Fuels
- Otros	217	213	215	213	229	223	225	279	201	219	213	258	292	34,3	1 368	1 461	6,8	- Other
5. Otros ingresos tributarios	595	545	575	587	575	598	764	277	288	395	944	676	686	15,2	2 659	3 265	22,8	5. Other tax revenue
6. Devoluciones de impuestos	-1 095	-1 266	-922	-916	-931	-941	-566	-975	-1 164	-877	-996	-869	-944	-13,8	-6 873	-5 826	-15,2	6. Tax refund
Ingresos tributarios de los Gobiernos Locales	128	112	168	112	116	166	192	142	394	228	131	204	136	5,7	1 128	1 234	9,5	Tax revenues of the Local Government
INGRESOS NO TRIBUTARIOS	1 802	1 684	1 896	1 769	1 677	1 911	2 015	2 028	2 218	2 057	2 325	2 672	2 101	16,6	12 837	13 402	4,4	NON-TAX REVENUE
TOTAL INGRESOS CORRIENTES	6 552	6 613	7 413	7 010	7 438	7 704	9 233	8 773	7 703	8 858	11 331	8 737	8 070	23,2	45 783	53 472	16,8	CURRENTE REVENUES

1/ Preliminar. Información actualizada con datos al 6 de julio de 2018 en la Nota Semanal N° 26 (12 de julio de 2018). El calendario anual de publicación de estas estadísticas se presenta en la página vii de esta Nota.

2/ Incluye los dos puntos porcentuales correspondientes al Impuesto de Promoción Municipal (IPM).

Fuente: MEF, BN y Sunat.

Elaboración: Gerencia de Política Monetaria - Subgerencia de Política Económica.

INGRESOS CORRIENTES DEL GOBIERNO CENTRAL EN TÉRMINOS REALES /
CENTRAL GOVERNMENT CURRENT REVENUES IN REAL TERMS

(Millones de Soles de 2007) ^{1/} / (Millions of Soles of 2007) ^{1/}

	2017							2018						Var % Jun 2018 / Jun 2017	Enero-Junio			
	Jun.	Jul.	Ago.	Set.	Oct.	Nov.	Dic.	Ene.	Feb.	Mar.	Abr.	May.	Jun.		2017	2018	Var %	
INGRESOS CORRIENTES	5 364	5 383	6 047	5 807	6 227	6 361	7 912	7 398	6 053	7 503	9 815	7 330	6 781	26,4	37 949	44 880	18,3	CURRENT REVENUES
a. INGRESOS TRIBUTARIOS	4 622	4 818	5 349	5 129	5 645	5 627	7 026	6 603	5 091	6 573	8 874	5 861	5 833	26,2	31 819	38 836	22,1	a. TAX REVENUE
1. Impuestos a los ingresos	1 642	1 777	1 780	1 750	1 975	2 075	2 824	2 828	2 269	3 374	4 908	1 978	1 946	18,5	14 327	17 303	20,8	1. Income tax
- Personas Naturales	575	576	600	586	658	653	661	884	613	697	1 332	707	667	15,9	4 522	4 899	8,3	- Individual
- Personas Jurídicas	1 009	1 108	1 098	1 123	1 244	1 306	1 324	1 780	1 570	1 463	1 136	1 107	1 227	21,7	7 533	8 285	10,0	- Corporate
- Regularización	58	92	82	41	73	116	839	164	85	1 214	2 440	164	52	-9,5	2 271	4 119	81,4	- Clearing
2. Impuestos a las importaciones	81	87	100	90	95	96	90	80	75	91	79	75	77	-4,4	486	479	-1,5	2. Import tax
3. Impuesto general a las ventas (IGV) 2/	3 048	3 308	3 415	3 210	3 486	3 476	3 490	3 971	3 300	3 279	3 554	3 632	3 532	15,9	19 027	21 268	11,8	3. Value - added tax 2/
- Interno	1 781	1 949	1 955	1 867	2 008	2 058	2 053	2 545	1 972	1 844	2 042	2 109	2 028	13,9	11 276	12 540	11,2	- Domestic
- Importaciones	1 267	1 359	1 461	1 342	1 477	1 418	1 437	1 427	1 328	1 435	1 513	1 523	1 503	18,6	7 751	8 728	12,6	- Imports
4. Impuesto selectivo al consumo (ISC)	351	367	401	409	446	323	425	421	324	311	385	370	537	53,0	2 194	2 347	7,0	4. Excise tax
- Combustibles	134	153	185	196	218	100	200	142	123	93	172	111	245	83,3	826	886	7,4	- Fuels
- Otros	217	213	215	213	229	223	225	279	201	219	213	258	292	34,3	1 368	1 461	6,8	- Other
5. Otros ingresos tributarios	595	545	575	587	575	598	764	277	288	395	944	676	686	15,2	2 659	3 265	22,8	5. Other tax revenue
6. Devoluciones 3/	-1 095	-1 266	-922	-916	-931	-941	-566	-975	-1 164	-877	-996	-869	-944	-13,8	-6 873	-5 826	-15,2	6. Tax refund 3/
b. INGRESOS NO TRIBUTARIOS	742	565	698	678	582	734	885	795	962	929	941	1 469	948	27,8	6 131	6 044	-1,4	b. NON-TAX REVENUE

1/ Preliminar. Información actualizada con datos al 6 de julio de 2018 en la Nota Semanal N° 26 (12 de julio de 2018). El calendario anual de publicación de estas estadísticas se presenta en la página vii de esta Nota.

2/ Incluye los dos puntos porcentuales correspondientes al Impuesto de Promoción Municipal (IPM).

3/ A partir de la Nota Semanal N° 12 del 26 de marzo de 2010, se ha incorporado el cambio metodológico en el registro de las devoluciones de impuestos establecido por la Sunat en la Nota Tributaria correspondiente a enero 2010 (Publicada en marzo 2010- Página 14), según la cual se sustituyen las devoluciones registradas de acuerdo a su fecha de solicitud por las correspondientes a la fecha de emisión de las mismas).

Fuente: MEF, BN y Sunat.

Elaboración: Gerencia de Política Monetaria - Subgerencia de Política Económica.

FLUJO DE CAJA DEL TESORO PÚBLICO / PUBLIC TREASURY CASH FLOW
(Millones de soles) ^{1/} / (Millions of soles) ^{1/}

	2016	2017												Var %	Acumulado a diciembre			
	Dic.	Ene.	Feb.	Mar.	Abr.	May.	Jun.	Jul.	Ago.	Set.	Oct.	Nov.	Dic.	Dic 2017 / Dic 2016	2016	2017	Var %	
A. MONEDA NACIONAL (Millones de Soles)																		A. DOMESTIC CURRENCY (Millions of Soles)
I. INGRESOS	9 424	7 401	6 099	7 214	7 991	5 286	6 311	7 408	7 466	6 429	5 895	6 836	8 231	-12,7	72 944	82 567	13,2	I. REVENUES
Recaudación	8 866	8 959	7 182	8 610	9 523	7 416	7 188	7 619	7 919	7 660	8 268	8 227	9 626	8,6	96 207	98 197	2,1	Tax revenue
Devolución de impuestos y débitos	- 1 533	- 1 971	- 1 463	- 1 643	- 1 640	- 2 248	- 1 805	- 3 504	- 1 985	- 1 591	- 2 487	- 1 497	- 2 053	34,0	- 27 619	- 23 887	- 13,5	Tax refund and debits
Otros ingresos	2 090	413	380	247	108	118	927	3 293	1 532	360	114	106	658	-68,5	4 356	8 257	89,5	Other revenues
II. PAGOS	- 10 235	- 9 811	- 8 180	- 7 264	- 8 782	- 7 269	- 7 149	- 7 555	- 10 805	- 7 211	- 8 463	- 7 511	- 11 091	8,4	- 88 404	- 101 092	14,4	II. PAYMENTS
No financieros	- 9 604	- 9 392	- 6 033	- 6 895	- 8 333	- 6 973	- 6 643	- 7 143	- 7 522	- 6 624	- 8 099	- 6 995	- 10 997	14,5	- 81 015	- 91 649	13,1	Non-financial expenditures
Servicio de deuda 2/	- 631	- 419	- 2 147	- 369	- 449	- 296	- 506	- 412	- 3 283	- 587	- 364	- 516	- 94	-85,1	- 7 389	- 9 443	27,8	Debt service 2/
III. RESULTADO (I+II)	- 811	- 2 410	- 2 081	- 51	- 791	- 1 983	- 838	- 147	- 3 339	- 782	- 2 568	- 675	- 2 860		- 15 460	- 18 525		III. OVERALL BALANCE (I+II)
IV. FINANCIAMIENTO (-III)	811	2 410	2 081	51	791	1 983	838	147	3 339	782	2 568	675	2 860		15 460	18 525		IV. FINANCING (-III)
Bonos Soberanos y Letras	2 633	1 591	1 632	3 202	1 325	2 277	1 776	387	876	1 533	693	692	1 001		15 625	16 985		Bonds
Compra (-) / Venta (+) de moneda extranjera (En US\$)	0	0	0	0	0	0	0	0	0	0	0	648	11 884		- 857	12 532		Purchase (-) / Selling (+) of foreign currency (US\$)
Flujo de caja	- 1 822	819	449	- 3 151	- 534	- 294	- 938	- 240	2 463	- 751	1 875	- 665	- 10 025		691	- 10 992		Cash flow
Nota: 3/																		Note: 3/
Posición de las cuentas disponibles del Tesoro Público 4/	12 582	11 763	11 314	14 465	14 999	15 293	16 231	16 471	14 008	14 759	12 884	13 549	23 574		12 582	23 574		Deposits of Public Treasury in domestic currency 4/
Posición Global de Tesoro Público	31 955	30 665	30 479	33 723	36 191	36 788	36 717	38 560	34 748	35 379	34 101	34 668	44 137		31 955	44 137		Total deposits of Public Treasury in domestic currency
Saldo de Bonos Soberanos	64 116	65 555	66 635	69 064	70 155	71 983	73 193	85 107	85 025	86 203	86 570	86 842	87 506		64 116	87 506		Bonds stock
B. MONEDA EXTRANJERA (Millones de US dólares)																		B. FOREIGN CURRENCY (Millions of US dollars)
I. INGRESOS 5/	77	62	75	39	152	63	68	820	- 1 699	42	34	91	- 45	-159,1	1 496	- 299	- 120,0	I. REVENUES 5/
II. EGRESOS 6/	- 119	- 176	- 134	- 117	- 164	- 191	- 84	- 166	- 89	- 124	- 55	- 188	- 69	- 42,0	- 2 019	- 1 557	- 22,9	II. PAYMENTS 6/
III. RESULTADO (I+II)	- 42	- 114	- 59	- 78	- 12	- 128	- 16	654	- 1 788	- 82	- 21	- 97	- 114		- 523	- 1 856		III. OVERALL BALANCE (I+II)
IV. FINANCIAMIENTO (-III)	42	114	59	78	12	128	16	- 654	1 788	82	21	97	114		523	1 856		IV. FINANCING (-III)
Desembolsos	285	0	0	2	0	0	0	4	0	0	4	0	4		1 637	14		Disbursements
Privatización	1	0	1	0	0	0	1	0	0	0	0	0	0		- 11	1		Privatization
Compra (+) / Venta (-) de moneda extranjera	0	0	0	0	0	0	0	0	0	0	0	- 200	- 3 670		261	- 3 870		Purchase (+) / Selling (-) of foreign currency
Flujo del saldo total del Tesoro Público en moneda extranjera	- 244	114	59	76	12	128	16	- 658	1 788	82	17	297	3 780		- 1 364	5 710		Cash flow
Nota: 3/																		Note: 3/
Saldo total cuentas Tesoro Público en moneda extranjera 7/	14 946	14 832	14 774	14 698	14 686	14 558	14 542	15 200	13 412	13 330	13 313	13 016	9 236		14 946	9 236		Deposits of Public Treasury in foreign currency 7/
Privatización	1	1	2	2	2	2	2	2	2	2	3	3	3		1	3		Privatization
Otras cuentas disponibles	5 634	5 508	5 448	5 372	5 352	5 198	5 212	4 508	4 125	4 046	4 030	3 698	1 857		5 634	1 857		Other available accounts
Cuentas intangibles	9 311	9 323	9 324	9 325	9 332	9 358	9 328	10 690	9 285	9 282	9 280	9 315	7 376		9 311	7 376		Intangible accounts

1/ Preliminar. Información actualizada con datos al 9 de febrero de 2018 en la Nota Semanal N° 6 (15 de febrero de 2018). El calendario anual de publicación de estas estadísticas se presenta en la página vii de esta Nota.

2/ Servicio de la deuda interna en moneda nacional.

3/ Saldos a fin del mes indicado.

4/ A partir de mayo 2015, las cuentas disponibles del Tesoro Público incluyen los depósitos subastados en el sistema bancario.

5/ Incluyen los ingresos a las cuentas del Tesoro Público neto de los egresos diferentes al servicio de deuda.

6/ Incluyen el servicio de deuda.

7/ Considera todas las cuentas del Tesoro Público en el BCRP que incluyen: cuentas de privatización y otras cuentas disponibles (básicamente saldos de desembolsos y compras de moneda extranjera), y saldos intangibles (Fondo de Estabilización Fiscal, Fondo de Compensación Regional, Fondo para la Promoción de la Inversión Pública Regional y Local, entre otros).

Nota: Este cuadro registra las operaciones del Tesoro Público con recursos ordinarios en efectivo. Las operaciones del Gobierno Nacional consideran además otras fuentes como son los préstamos externos dirigidos a proyectos de inversión, los recursos directamente recaudados y las transferencias a gobiernos locales vía el Fondo de Compensación Municipal.

Fuente: MEF, BCRP y Banco de la Nación.

Elaboración: Gerencia de Política Monetaria - Subgerencia de Política Económica.

**GASTOS NO FINANCIEROS DEL GOBIERNO GENERAL /
NON-FINANCIAL EXPENDITURES OF THE GENERAL GOVERNMENT**

(Millones de soles)^{1/} / (Millions of soles)^{1/}

	2017							2018						Var% Jun 18/17	Enero-Junio			Var%
	Jun.	Jul.	Ago.	Set.	Oct.	Nov.	Dic.	Ene.	Feb.	Mar.	Abr.	May.	Jun.		2017	2018		
I. GASTOS CORRIENTES	8 657	9 297	8 736	8 527	9 019	9 278	15 182	7 685	8 114	8 368	8 754	8 892	9 367	8,2	47 397	51 179	8,0	I. CURRENT EXPENDITURE
Remuneraciones	3 309	3 920	3 396	3 257	3 233	3 856	5 118	3 841	3 683	3 652	3 475	3 756	3 742	13,1	19 889	22 149	11,4	Wages and salaries
Gobierno Nacional	1 968	2 403	2 070	1 919	1 860	2 213	2 905	2 245	2 187	2 158	1 969	2 226	2 106	7,0	12 209	12 892	5,6	National government
Gobiernos Regionales	1 177	1 277	1 164	1 177	1 205	1 469	2 012	1 401	1 297	1 278	1 317	1 330	1 458	23,9	6 620	8 081	22,1	Regional governments
Gobiernos Locales	163	240	162	161	168	174	201	195	198	216	189	200	178	8,9	1 060	1 176	11,0	Local governments
Bienes y servicios 2/	3 492	3 319	3 410	3 652	3 775	3 647	6 938	2 017	2 697	3 187	3 236	3 394	3 430	-1,8	17 174	17 960	4,6	Goods and services 2/
<i>Del cual: Mantenimiento</i>	<i>321</i>	<i>324</i>	<i>355</i>	<i>312</i>	<i>383</i>	<i>348</i>	<i>1 074</i>	<i>227</i>	<i>156</i>	<i>182</i>	<i>343</i>	<i>218</i>	<i>298</i>	<i>-7,1</i>	<i>1 330</i>	<i>1 424</i>	<i>7,1</i>	<i>Of which: Maintenance</i>
Gobierno Nacional	2 386	2 213	2 288	2 557	2 668	2 438	4 840	1 508	1 827	2 080	2 077	2 176	2 297	-3,8	11 521	11 965	3,9	National government
Gobiernos Regionales	406	405	438	445	455	508	1 133	131	235	319	401	401	418	2,8	1 881	1 906	1,3	Regional governments
Gobiernos Locales	700	701	683	650	652	700	965	378	634	788	757	817	716	2,2	3 773	4 090	8,4	Local governments
Transferencias 3/	1 855	2 058	1 930	1 618	2 011	1 775	3 127	1 827	1 735	1 529	2 043	1 742	2 195	18,3	10 333	11 070	7,1	Transfers 3/
Gobierno Nacional	1 553	1 725	1 650	1 320	1 706	1 474	2 644	1 509	1 435	1 232	1 742	1 437	1 860	19,8	8 699	9 214	5,9	National government
Gobiernos Regionales	211	235	201	216	198	219	370	238	216	211	213	213	238	13,1	1 233	1 330	7,9	Regional governments
Gobiernos Locales	92	98	80	81	107	82	114	80	84	86	89	92	96	4,7	401	526	31,2	Local governments
II. GASTO DE CAPITAL	2 177	2 551	2 813	3 281	3 015	2 949	6 358	596	1 734	2 787	2 339	2 953	2 588	18,8	12 109	12 996	7,3	II. CAPITAL EXPENDITURE
Formación bruta de capital	2 072	2 373	2 344	2 968	2 317	2 604	5 966	540	1 557	2 088	1 834	2 752	2 489	20,1	9 317	11 259	20,9	Gross capital formation
Gobierno Nacional	776	690	894	1 039	753	911	2 208	261	432	798	602	769	716	-7,8	3 087	3 577	15,9	National government
Gobiernos Regionales	409	407	538	540	564	556	1 229	91	278	347	486	501	456	11,4	1 992	2 158	8,4	Regional governments
Gobiernos Locales	887	1 276	912	1 389	1 000	1 136	2 529	189	848	942	746	1 483	1 317	48,5	4 238	5 524	30,3	Local governments
Otros gastos de capital 3/	105	178	469	313	698	345	392	55	177	699	505	201	99	-5,8	2 792	1 736	-37,8	Others 3/
III. GASTO NO FINANCIERO TOTAL (I + II)	10 834	11 849	11 549	11 808	12 034	12 227	21 541	8 281	9 848	11 155	11 092	11 845	11 955	10,3	59 506	64 175	7,8	III. NON-FINANCIAL EXPENDITURE (I+II)
Gobierno Nacional	6 763	7 186	7 323	7 143	7 678	7 370	12 981	5 577	6 050	6 951	6 819	6 800	7 059	4,4	38 209	39 256	2,7	National government
Gobiernos Regionales	2 204	2 325	2 341	2 379	2 425	2 753	4 746	1 862	2 027	2 156	2 418	2 446	2 570	16,6	11 731	13 478	14,9	Regional governments
Gobiernos Locales	1 867	2 338	1 885	2 286	1 931	2 103	3 814	842	1 771	2 047	1 855	2 599	2 325	24,5	9 566	11 440	19,6	Local governments

1/ Preliminar. Información actualizada con datos al 6 de julio de 2018 en la Nota Semanal N° 26 (12 de julio de 2018). El calendario anual de publicación de estas estadísticas se presenta en la página vii de esta Nota.

2/ Neto de comisiones.

3/ Neto de transferencias intergubernamentales.

Fuente: MEF, BN, Sunat, EsSalud, sociedades de beneficencia pública, gobiernos locales e instituciones públicas.

Elaboración: Gerencia de Política Monetaria - Subgerencia de Política Económica.

**GASTOS NO FINANCIEROS DEL GOBIERNO GENERAL /
NON-FINANCIAL EXPENDITURES OF THE GENERAL GOVERNMENT**

(Millones de soles de 2007) ^{1/} / (Millions of Soles of 2007) ^{1/}

	2017							2018						Var% Jun 18/17	Enero-Junio			
	Jun.	Jul.	Ago.	Set.	Oct.	Nov.	Dic.	Ene.	Feb.	Mar.	Abr.	May.	Jun.		2017	2018	Var%	
I. GASTOS CORRIENTES	6 260	6 710	6 262	6 114	6 497	6 697	10 941	5 531	5 826	5 978	6 263	6 360	6 678	6,7	34 240	36 636	7,0	I. CURRENT EXPENDITURE
Remuneraciones	2 393	2 829	2 434	2 335	2 329	2 783	3 688	2 765	2 644	2 609	2 486	2 687	2 668	11,5	14 375	15 859	10,3	Wages and salaries
Gobierno Nacional	1 423	1 734	1 484	1 376	1 340	1 597	2 093	1 616	1 570	1 542	1 409	1 592	1 502	5,5	8 824	9 231	4,6	National government
Gobiernos Regionales	851	922	834	844	868	1 061	1 450	1 008	932	913	942	952	1 040	22,1	4 785	5 786	20,9	Regional governments
Gobiernos Locales	118	173	116	115	121	126	145	140	142	154	135	143	127	7,4	766	842	9,9	Local governments
Bienes y servicios 2/	2 525	2 395	2 444	2 619	2 719	2 632	5 000	1 452	1 936	2 277	2 315	2 428	2 445	-3,2	12 400	12 853	3,7	Goods and services 2/
<i>Del cual: Mantenimiento</i>	<i>232</i>	<i>234</i>	<i>255</i>	<i>223</i>	<i>276</i>	<i>251</i>	<i>774</i>	<i>163</i>	<i>112</i>	<i>130</i>	<i>245</i>	<i>156</i>	<i>213</i>	<i>-8,4</i>	<i>960</i>	<i>1 019</i>	<i>6,2</i>	<i>Of which: Maintenance</i>
Gobierno Nacional	1 726	1 597	1 640	1 834	1 922	1 760	3 488	1 085	1 312	1 486	1 486	1 557	1 637	-5,1	8 320	8 563	2,9	National government
Gobiernos Regionales	294	292	314	319	328	367	817	95	169	228	287	287	298	1,3	1 357	1 363	0,4	Regional governments
Gobiernos Locales	506	506	490	466	470	505	695	272	455	563	542	584	510	0,8	2 723	2 926	7,5	Local governments
Transferencias 3/	1 342	1 485	1 384	1 160	1 449	1 281	2 254	1 315	1 246	1 092	1 462	1 246	1 565	16,6	7 464	7 925	6,2	Transfers 3/
Gobierno Nacional	1 123	1 245	1 183	946	1 229	1 064	1 905	1 086	1 030	880	1 246	1 028	1 326	18,1	6 283	6 596	5,0	National government
Gobiernos Regionales	152	170	144	155	143	158	266	172	155	151	152	153	170	11,5	891	953	6,9	Regional governments
Gobiernos Locales	66	71	57	58	77	60	82	57	60	61	63	66	68	3,3	290	376	29,9	Local governments
II. GASTO DE CAPITAL	1 574	1 841	2 017	2 352	2 172	2 128	4 582	429	1 245	1 991	1 673	2 112	1 845	17,2	8 744	9 295	6,3	II. CAPITAL EXPENDITURE
Formación bruta de capital	1 499	1 713	1 680	2 128	1 669	1 879	4 299	389	1 118	1 492	1 312	1 968	1 774	18,4	6 722	8 053	19,8	Gross capital formation
Gobierno Nacional	561	498	641	745	542	658	1 591	188	310	570	430	550	510	-9,1	2 228	2 559	14,8	National government
Gobiernos Regionales	296	294	386	387	406	402	886	65	199	248	348	358	325	9,8	1 437	1 544	7,4	Regional governments
Gobiernos Locales	641	921	654	996	720	820	1 823	136	608	673	534	1 061	939	46,4	3 057	3 951	29,2	Local governments
Otros gastos de capital 3/	76	129	336	224	503	249	283	40	127	499	361	144	71	-7,1	2 022	1 242	-38,6	Others 3/
III. GASTO NO FINANCIERO TOTAL (I + II)	7 834	8 551	8 279	8 466	8 669	8 825	15 523	5 960	7 070	7 969	7 936	8 473	8 523	8,8	42 984	45 931	6,9	III. NON-FINANCIAL EXPENDITURE (I+II)
Gobierno Nacional	4 890	5 186	5 250	5 121	5 531	5 320	9 355	4 014	4 343	4 967	4 879	4 864	5 033	2,9	27 605	28 099	1,8	National government
Gobiernos Regionales	1 594	1 678	1 678	1 706	1 747	1 987	3 420	1 340	1 456	1 540	1 730	1 749	1 832	15,0	8 474	9 647	13,8	Regional governments
Gobiernos Locales	1 350	1 687	1 351	1 639	1 391	1 518	2 749	606	1 272	1 463	1 327	1 859	1 658	22,8	6 904	8 185	18,5	Local governments

1/ Preliminar. Información actualizada con datos al 6 de julio de 2018 en la Nota Semanal N° 26 (12 de julio de 2018). El calendario anual de publicación de estas estadísticas se presenta en la página vii de esta Nota.

2/ Neto de comisiones.

3/ Neto de transferencias intergubernamentales.

Fuente: MEF, BN, Sunat, EsSalud, sociedades de beneficencia pública, gobiernos locales e instituciones públicas.

Elaboración: Gerencia de Política Monetaria - Subgerencia de Política Económica.

FLUJOS MACROECONÓMICOS /
MACROECONOMIC INDICATORS(Porcentaje del PBI)^{1/ 2/} / (Percentage of GDP)^{1/ 2/}

	2016					2017					2018	
	I	II	III	IV	AÑO	I	II	III	IV	AÑO	I	
I. AHORRO-INVERSIÓN												I. SAVING-INVESTMENT
1. Ahorro nacional	17,7	18,7	20,0	22,8	19,9	18,8	20,0	20,4	21,3	20,1	19,0	1. National saving
a. Sector público 3/	5,5	4,4	0,8	0,6	2,7	4,2	2,7	0,4	0,2	1,8	4,4	a. Public sector
b. Sector privado	12,1	14,4	19,2	22,2	17,2	14,6	17,3	20,0	21,1	18,4	14,6	b. Private sector
2. Ahorro externo	5,5	3,8	2,5	-0,5	2,7	2,2	0,5	0,8	1,6	1,3	2,5	2. External saving
3. Inversión	23,1	22,5	22,5	22,4	22,6	21,1	20,4	21,2	22,8	21,4	21,5	3. Investment
a. Sector público	3,5	4,2	4,8	6,4	4,8	2,8	3,8	4,8	6,3	4,5	2,8	a. Public sector
b. Sector privado	19,6	18,3	17,7	15,9	17,8	18,3	16,6	16,4	16,5	16,9	18,6	b. Private sector
II. BALANZA DE PAGOS												II. BALANCE OF PAYMENTS
1. Balanza en cuenta corriente	-5,5	-3,8	-2,5	0,5	-2,7	-2,2	-0,5	-0,8	-1,6	-1,3	-2,5	1. Current account balance
a. Balanza comercial	-1,4	-0,1	1,5	3,5	1,0	2,4	2,5	3,2	3,5	2,9	3,2	a. Trade balance
b. Servicios	-1,1	-0,9	-0,9	-1,2	-1,0	-0,4	-0,4	-0,5	-1,2	-0,7	-1,0	b. Services
c. Renta de factores	-5,2	-4,7	-4,9	-4,1	-4,7	-6,1	-4,2	-5,2	-5,4	-5,2	-6,2	c. Investment Income
d. Transferencias corrientes	2,3	1,8	1,8	2,3	2,0	1,9	1,7	1,7	1,6	1,7	1,6	d. Current transfers
2. Cuenta financiera	3,9	0,3	6,7	2,3	3,3	2,2	1,3	3,8	0,1	1,8	0,8	2. Financial account
a. Sector privado	-0,5	1,5	3,3	2,9	1,9	1,0	-1,4	0,4	2,9	0,8	-0,1	a. Private sector
b. Sector público	3,8	-1,2	2,0	1,0	1,4	1,8	4,6	0,9	-1,0	1,5	-3,2	b. Public sector
c. Capitales de corto plazo	0,5	0,0	1,3	-1,7	0,0	-0,7	-1,9	2,6	-1,9	-0,4	4,0	c. Short term capital
3. Financiamiento excepcional	0,0	0,0	0,0	0,0	0,0	0,0	0,0	0,0	0,0	0,0	0,0	3. Exceptional financing
4. Flujo de reservas netas del BCRP	-1,1	-3,7	4,1	0,8	0,1	1,3	0,1	3,0	-1,3	0,8	-2,9	4. BCRP net international reserves flow
5. Errores y omisiones netos	0,5	-0,3	-0,2	-1,9	-0,5	1,3	-0,7	0,0	0,2	0,2	-1,2	5. Net errors and omissions
III. SECTOR PÚBLICO NO FINANCIERO												III. NON-FINANCIAL PUBLIC SECTOR
1. Ahorro en cuenta corriente	5,5	4,4	0,8	0,6	2,7	4,2	2,7	0,4	0,2	1,8	4,4	1. Current account saving
2. Ingresos de capital	0,0	0,1	0,2	0,2	0,2	0,2	0,3	0,2	0,1	0,2	0,3	2. Capital revenue
3. Gastos de capital	4,0	4,8	5,5	6,9	5,4	3,3	4,6	5,3	7,0	5,1	3,4	3. Capital expenditure
a. Inversión pública	3,5	4,2	4,8	6,2	4,7	3,0	3,8	4,8	6,3	4,5	2,8	a. Public Investment
b. Otros gastos de capital	0,5	0,6	0,7	0,7	0,6	0,4	0,8	0,5	0,7	0,6	0,6	b. Others
4. Resultado económico	1,5	-0,3	-4,5	-6,1	-2,5	1,1	-1,5	-4,7	-6,7	-3,1	1,3	4. Overall balance
5. Financiamiento	-1,5	0,3	4,5	6,1	2,5	-1,1	1,5	4,7	6,7	3,1	-1,3	5. Net financing
a. Financiamiento externo	2,8	-0,1	0,8	-0,6	0,7	-0,2	0,0	-5,6	0,0	-1,5	0,1	a. External
b. Financiamiento interno	-4,3	0,3	2,0	6,8	1,4	-0,9	1,6	10,3	6,7	4,6	-1,4	b. Domestic
c. Privatización	0,0	0,0	1,8	0,0	0,5	0,0	0,0	0,0	0,0	0,0	0,0	c. Privatization
Nota:												Note:
Saldo de deuda pública externa 4/	11,3	10,9	11,0	10,3	10,3	9,8	10,4	8,9	8,7	8,7	8,6	Stock of external public debt

1/ Preliminar. Información actualizada con datos al 18 de mayo de 2018 en la Nota Semanal N° 19 (24 de mayo de 2018). El calendario anual de publicación de estas estadísticas se presenta en la página vii de esta Nota.

2/ Debido al redondeo de los datos parciales, los totales pueden diferir de la suma de las partes.

3/ El ahorro público está definido como la diferencia entre ingresos y gastos corrientes.

4/ Deuda externa del sector público no financiero

Fuente: BCRP.

Elaboración: Gerencia de Política Monetaria - Subgerencia de Política Económica

PRODUCTO BRUTO INTERNO /
GROSS DOMESTIC PRODUCT

(Año base 2007, Variaciones porcentuales)^{1/} / (Base year 2007, Percentage change)^{1/}

SECTORES ECONÓMICOS	2016					2017					2018	ECONOMIC SECTORS
	I	II	III	IV	AÑO	I	II	III	IV	AÑO	I	
Agropecuario	2,6	1,7	2,5	4,3	2,7	-0,2	0,7	6,9	4,5	2,8	5,7	Agriculture and Livestock
Pesca	1,8	-59,6	68,3	27,6	-10,1	37,9	128,8	-42,8	-51,5	4,7	6,1	Fishing
Minería e hidrocarburos	15,7	23,6	16,0	10,8	16,3	4,1	1,9	4,3	2,5	3,2	0,6	Mining and fuel
Manufactura	-2,6	-8,0	2,2	2,9	-1,4	2,3	4,5	-1,7	-5,3	-0,2	1,0	Manufacturing
Electricidad y agua	10,3	7,2	6,7	5,3	7,3	1,1	1,6	1,7	0,2	1,1	1,4	Electricity and water
Construcción	2,1	0,9	-3,6	-9,2	-3,1	-5,2	-2,8	6,0	9,2	2,3	5,1	Construction
Comercio	2,8	2,3	1,4	0,9	1,8	0,1	0,9	1,4	1,7	1,0	2,7	Commerce
Servicios 2/	4,5	4,3	4,1	3,1	4,0	3,1	2,9	3,4	3,8	3,3	4,2	Services
PBI GLOBAL	4,6	3,9	4,7	3,1	4,0	2,3	2,6	2,7	2,2	2,5	3,2	GDP

1/ Preliminar. Actualizado con información al 15 de mayo de 2018 en la Nota N° 18 (17 de mayo de 2018).

2/ Incluye derechos de importación y otros impuestos a los productos.

Fuente: Instituto Nacional de Estadística e Informática y Ministerios de Agricultura y Riego, Energía y Minas y de la Producción.

Elaboración: Gerencia de Información y Análisis Económico - Subgerencia de Estadísticas Macroeconómicas.

**PRODUCTO BRUTO INTERNO /
GROSS DOMESTIC PRODUCT**

 (Índice: 2007 = 100)^{1/} / (Index: 2007 = 100)^{1/}

SECTORES ECONÓMICOS	2016					2017					2018	ECONOMIC SECTORS
	I	II	III	IV	AÑO	I	II	III	IV	AÑO	I	
Agropecuario	122,3	180,3	127,8	127,1	139,4	122,0	181,6	136,7	132,8	143,3	128,9	<i>Agriculture and Livestock</i>
Pesca	63,1	61,7	78,7	107,2	77,7	87,0	141,1	45,0	52,0	81,3	92,3	<i>Fishing</i>
Minería e hidrocarburos	138,6	153,5	154,4	158,8	151,3	144,4	156,4	161,0	162,9	156,1	145,2	<i>Mining and fuel</i>
Manufactura	116,2	115,6	124,2	130,1	121,5	118,9	120,8	122,1	123,2	121,2	120,1	<i>Manufacturing</i>
Electricidad y agua	169,5	166,8	167,6	172,3	169,1	171,4	169,5	170,4	172,6	171,0	173,8	<i>Electricity and water</i>
Construcción	159,5	168,8	176,4	210,0	178,7	151,1	164,1	187,0	229,2	182,8	158,9	<i>Construction</i>
Comercio	158,9	167,0	178,2	174,5	169,6	159,0	168,5	180,6	177,5	171,4	163,3	<i>Commerce</i>
Servicios 2/	162,0	167,4	172,1	178,1	169,9	167,0	172,2	177,9	184,8	175,5	174,0	<i>Services</i>
<u>PBI GLOBAL</u>	<u>147,6</u>	<u>156,8</u>	<u>159,1</u>	<u>165,0</u>	<u>157,1</u>	<u>151,0</u>	<u>160,9</u>	<u>163,4</u>	<u>168,7</u>	<u>161,0</u>	<u>155,8</u>	<u>GDP</u>

1/ Preliminar. Actualizado con información al 15 de mayo de 2018 en la Nota N° 18 (17 de mayo de 2018).

2/ Incluye derechos de importación y otros impuestos a los productos.

Fuente: Instituto Nacional de Estadística e Informática y Ministerios de Agricultura y Riego, Energía y Minas y de la Producción.

Elaboración: Gerencia de Información y Análisis Económico - Subgerencia de Estadísticas Macroeconómicas.

**PRODUCTO BRUTO INTERNO POR TIPO DE GASTO /
GROSS DOMESTIC PRODUCT BY TYPE OF EXPENDITURE**

 (Año base 2007, Variaciones porcentuales anualizadas) ^{1/} / (Base year 2007, Annual growth rates) ^{1/}

	2015					2016					2017					2018	
	I	II	III	IV	AÑO	I	II	III	IV	AÑO	I	II	III	IV	AÑO	I	
I. Demanda interna	2,7	3,5	2,5	2,7	2,9	1,9	0,4	1,5	0,5	1,1	-0,4	0,4	2,0	4,3	1,6	4,0	I. Domestic Demand
a. Consumo privado	3,6	3,9	4,2	4,2	4,0	3,5	2,9	3,7	3,0	3,3	2,2	2,5	2,7	2,6	2,5	3,2	a. Private Consumption
b. Consumo público	5,7	12,4	6,6	13,1	9,8	12,8	4,1	1,7	-13,1	-0,6	-8,4	-0,7	2,7	8,3	1,0	5,2	b. Public Consumption
c. Inversión bruta interna	-0,4	-0,7	-3,2	-6,9	-2,8	-6,5	-7,6	-4,3	3,3	-3,9	-4,2	-5,1	-0,4	6,6	-0,7	5,9	c. Gross Domestic Investment
Inversión bruta fija	-6,8	-8,3	-4,1	-2,3	-5,2	-0,6	-3,6	-6,4	-7,2	-4,7	-7,0	-3,1	5,5	2,8	-0,3	5,1	Gross Fixed Investment
i. Privada	-3,8	-7,7	-3,6	-1,7	-4,2	-4,6	-5,5	-8,1	-4,8	-5,7	-5,3	-2,6	5,5	3,2	0,3	5,3	i. Private
ii. Pública	-25,2	-11,2	-6,5	-3,9	-9,5	31,4	6,1	0,3	-13,8	-0,2	-17,4	-5,7	5,5	1,6	-2,3	4,0	ii. Public
II. Exportaciones 2/	-1,7	0,8	4,2	12,2	4,0	8,5	9,5	11,5	8,5	9,5	11,1	13,4	6,6	-0,7	7,2	4,0	II. Exports 2/
Menos:																	Less:
III. Importaciones 2/	1,6	2,1	1,4	4,3	2,4	-2,0	-4,9	-0,8	-1,2	-2,2	0,4	4,4	4,1	7,1	4,0	7,0	III. Imports 2/
IV. PBI	1,9	3,2	3,3	4,6	3,3	4,6	3,9	4,7	3,1	4,0	2,3	2,6	2,7	2,2	2,5	3,2	IV. GDP
Nota:																	Note:
PBI desestacionalizado 3/	4,4	5,4	1,9	7,0		3,7	1,9	5,3	1,6		2,1	3,6	2,1	2,6		4,7	Seasonally adjusted GDP 3/
Demanda interna sin inventarios	1,1	1,6	2,3	3,6	2,2	3,5	1,5	1,0	-2,1	0,8	-1,1	0,9	3,4	3,4	1,7	3,8	Domestic demand without inventories

**PRODUCTO BRUTO INTERNO POR TIPO DE GASTO (Millones de soles a precios de 2007) 1/
GROSS DOMESTIC PRODUCT BY TYPE OF EXPENDITURE (Millions of soles from 2007) 1/**

	2015					2016					2017					2018	
	I	II	III	IV	AÑO	I	II	III	IV	AÑO	I	II	III	IV	AÑO	I	
I. Demanda interna	116 146	123 554	122 301	126 435	488 436	118 358	124 013	124 139	127 093	493 603	117 826	124 473	126 624	132 575	501 499	122 518	I. Domestic Demand
a. Consumo privado	75 045	79 080	78 545	77 229	309 900	77 644	81 343	81 458	79 581	320 026	79 390	83 361	83 697	81 644	328 092	81 903	a. Private Consumption
b. Consumo público	11 781	13 545	13 618	20 204	59 148	13 286	14 095	13 848	17 562	58 791	12 173	13 995	14 222	19 018	59 407	12 810	b. Public Consumption
c. Inversión bruta interna	29 320	30 929	30 138	29 002	119 389	27 427	28 575	28 833	29 951	114 786	26 264	27 118	28 705	31 913	114 000	27 806	c. Gross Domestic Investment
Inversión bruta fija	27 155	28 504	30 257	35 324	121 240	26 986	27 484	28 308	32 785	115 563	25 086	26 619	29 871	33 696	115 273	26 372	Gross Fixed Investment
i. Privada	24 124	23 739	24 402	25 799	98 062	23 003	22 429	22 434	24 570	92 436	21 795	21 854	23 675	25 348	92 672	22 950	i. Private
ii. Pública	3 031	4 765	5 856	9 526	23 178	3 983	5 055	5 874	8 215	23 127	3 291	4 766	6 196	8 348	22 601	3 423	ii. Public
Variación de inventarios	2 165	2 426	-120	-6 323	-1 852	441	1 090	525	-2 835	-778	1 178	499	-1 166	-1 784	-1 273	1 434	Change on Inventories
II. Exportaciones 2/	27 503	28 235	31 269	33 984	120 991	29 837	30 904	34 867	36 875	132 483	33 144	35 037	37 175	36 616	141 973	34 468	II. Exports 2/
Menos:																	Less:
III. Importaciones 2/	30 804	31 100	32 122	32 512	126 538	30 197	29 568	31 872	32 107	123 744	30 316	30 876	33 178	34 375	128 745	32 446	III. Imports 2/
IV. PBI	112 844	120 689	121 448	127 908	482 890	117 998	125 348	127 134	131 862	502 341	120 655	128 634	130 621	134 816	514 726	124 540	IV. GDP

1/ Preliminar. Actualizado con información al 15 de mayo de 2018 en la Nota N° 19 (24 de mayo de 2018)

2/ De bienes y servicios no financieros.

3/ Variación porcentual anualizada del trimestre móvil. Ajuste estacional realizado con el programa Tramo-Seats con factores trimestrales estimados con información al cuarto trimestre de 2017.

Fuente: Instituto Nacional de Estadística e Informática y BCRP

Elaboración: Gerencia de Información y Análisis Económico - Subgerencia de Estadísticas Macroeconómicas.

**PRODUCTO BRUTO INTERNO POR TIPO DE GASTO /
GROSS DOMESTIC PRODUCT BY TYPE OF EXPENDITURE**

(Millones de soles)^{1/} / (Millions of soles)^{1/}

	2015					2016					2017					2018	
	I	II	III	IV	AÑO	I	II	III	IV	AÑO	I	II	III	IV	AÑO	I	
I. Demanda interna	146 299	157 885	158 468	165 744	628 396	156 809	165 101	166 406	171 908	660 224	160 854	170 322	174 197	182 220	687 593	169 141	I. Domestic Demand
a. Consumo privado	95 948	102 609	103 048	102 003	403 608	103 692	109 328	110 085	108 607	431 712	109 698	115 552	116 500	113 244	454 995	114 192	a. Private Consumption
b. Consumo público	15 064	17 570	17 863	26 707	77 205	17 745	18 943	18 711	23 980	79 379	16 822	19 400	19 791	26 381	82 395	17 860	b. Public Consumption
c. Inversión bruta interna	35 287	37 705	37 557	37 034	147 582	35 372	36 830	37 610	39 321	149 134	34 334	35 370	37 906	42 594	150 203	37 089	c. Gross Domestic Investment
Inversión bruta fija	32 697	34 764	37 716	44 996	150 173	34 799	35 478	36 941	43 027	150 245	32 799	34 712	39 431	44 950	151 892	35 198	Gross Fixed Investment
i. Privada	28 775	28 587	30 020	32 338	119 721	29 469	28 604	28 898	31 765	118 736	28 267	28 154	30 767	33 159	120 348	30 324	i. Private
ii. Pública	3 922	6 177	7 695	12 658	30 452	5 331	6 874	8 042	11 262	31 509	4 532	6 558	8 663	11 790	31 544	4 874	ii. Public
Variación de inventarios	2 590	2 941	-159	-7 962	-2 590	572	1 352	670	-3 706	-1 111	1 535	658	-1 525	-2 355	-1 688	1 891	Change on Inventories
II. Exportaciones 2/	29 438	30 889	33 069	36 191	129 586	31 959	32 800	38 602	42 721	146 082	38 545	39 548	44 035	46 238	168 366	43 924	II. Exports 2/
Menos:																	Less:
III. Importaciones 2/	34 618	35 736	37 014	37 946	145 314	35 859	34 415	37 641	38 703	146 618	36 433	36 807	39 485	41 730	154 455	40 189	III. Imports 2/
IV. PBI	141 119	153 037	154 522	163 989	612 668	152 910	163 486	167 368	175 926	659 688	162 966	173 063	178 747	186 728	701 504	172 876	IV. GDP

**PRODUCTO BRUTO INTERNO POR TIPO DE GASTO (Como porcentaje del PBI nominal) 1/
GROSS DOMESTIC PRODUCT BY TYPE OF EXPENDITURE (As a percentage of GDP) 1/**

	2015					2016					2017					2018	
	I	II	III	IV	AÑO	I	II	III	IV	AÑO	I	II	III	IV	AÑO	I	
I. Demanda interna	103,7	103,2	102,6	101,1	102,6	102,6	101,0	99,4	97,7	100,1	98,7	98,4	97,5	97,6	98,0	97,8	I. Domestic Demand
a. Consumo privado	68,0	67,0	66,7	62,2	65,9	67,8	66,9	65,8	61,7	65,4	67,3	66,8	65,2	60,6	64,9	66,1	a. Private Consumption
b. Consumo público	10,7	11,5	11,6	16,3	12,6	11,6	11,6	11,2	13,6	12,0	10,3	11,2	11,1	14,1	11,7	10,3	b. Public Consumption
c. Inversión bruta interna	25,0	24,6	24,3	22,6	24,1	23,1	22,5	22,5	22,4	22,6	21,1	20,4	21,2	22,8	21,4	21,5	c. Gross Domestic Investment
Inversión bruta fija	23,2	22,7	24,4	27,4	24,5	22,8	21,7	22,1	24,5	22,8	20,1	20,1	22,1	24,1	21,7	20,4	Gross Fixed Investment
i. Privada	20,4	18,7	19,4	19,7	19,5	19,3	17,5	17,3	18,1	18,0	17,3	16,3	17,2	17,8	17,2	17,5	i. Private
ii. Pública	2,8	4,0	5,0	7,7	5,0	3,5	4,2	4,8	6,4	4,8	2,8	3,8	4,8	6,3	4,5	2,8	ii. Public
Variación de inventarios	1,8	1,9	-0,1	-4,9	-0,4	0,4	0,8	0,4	-2,1	-0,2	0,9	0,4	-0,9	-1,3	-0,2	1,1	Change on Inventories
II. Exportaciones 2/	20,9	20,2	21,4	22,1	21,2	20,9	20,1	23,1	24,3	22,1	23,7	22,9	24,6	24,8	24,0	25,4	II. Exports 2/
Menos:																	Less:
III. Importaciones 2/	24,5	23,4	24,0	23,1	23,7	23,5	21,1	22,5	22,0	22,2	22,4	21,3	22,1	22,3	22,0	23,2	III. Imports 2/
IV. PBI	100,0	100,0	100,0	100,0	100,0	100,0	100,0	100,0	100,0	100,0	100,0	100,0	100,0	100,0	100,0	100,0	IV. GDP

^{1/} Preliminar. Actualizado con información al 15 de mayo de 2018 en la Nota N° 19 (24 de mayo de 2018).

^{2/} De bienes y servicios no financieros.

Nota: Del año 1980 al 1987, expresado en soles; del año 1988 a 189, expresado en miles de soles; y del año 1990 en adelante expresado en millones de soles.

Fuente: Instituto Nacional de Estadística e Informática y BCRP

Elaboración: Gerencia de Información y Análisis Económico - Subgerencia de Estadísticas Macroeconómicas.

INGRESO NACIONAL DISPONIBLE
DISPOSABLE NATIONAL INCOME

 (Año base 2007, Variaciones porcentuales anualizadas)^{1/ 2/} / (Base year 2007, Annual growth rates)^{1/ 2/}

	2015					2016					2017					2018	
	I	II	III	IV	AÑO	I	II	III	IV	AÑO	I	II	III	IV	AÑO	I	
Producto bruto interno	1.9	3.2	3.3	4.6	3.3	4.6	3.9	4.7	3.1	4.0	2.3	2.6	2.7	2.2	2.5	3.2	Gross domestic product
+ Renta de factores	17,6	37,2	0,7	13,5	17,9	-19,8	-47,8	-9,1	-27,7	-24,2	-22,1	7,1	-10,6	-38,1	-15,6	-6,5	+ Investment income
Producto nacional bruto	3,1	5,5	3,5	5,4	4,4	3,9	2,4	4,5	2,3	3,2	1,2	3,1	2,3	0,7	1,8	3,0	Gross national product
Ingreso nacional bruto	1,6	4,9	0,9	3,0	2,6	2,1	1,1	5,1	3,8	3,0	3,2	4,0	4,3	3,4	3,7	5,1	Gross national income
+ Transferencias corrientes	-10,1	-1,1	-26,3	-26,0	-17,9	40,8	15,5	-3,7	36,7	21,4	-11,3	-5,0	-1,5	-25,4	-11,9	-14,1	+ Current transfers
Ingreso nacional disponible	1.4	4.8	0.2	2.3	2.1	2.7	1.3	4.9	4.3	3.3	2.9	3.8	4.2	2.7	3.4	4.7	Disposable national income
Exportaciones de bienes y servicios	-1,7	0,8	4,2	12,2	4,0	8,5	9,5	11,5	8,5	9,5	11,1	13,4	6,6	-0,7	7,2	4,0	Exports of goods and services
Importaciones de bienes y servicios	1,6	2,1	1,4	4,3	2,4	-2,0	-4,9	-0,8	-1,2	-2,2	0,4	4,4	4,1	7,1	4,0	7,0	Imports of goods services
Absorción	2.2	5.0	-0.5	0.3	1.7	0.0	-2.2	1.5	1.7	0.2	0.0	1.5	3.4	4.9	2.5	5.5	Absorption

INGRESO NACIONAL DISPONIBLE (Millones de soles a precios de 2007) 1/
DISPOSABLE NATIONAL INCOME (Millions of soles of 2007) 1/

	2015					2016					2017					2018	
	I	II	III	IV	AÑO	I	II	III	IV	AÑO	I	II	III	IV	AÑO	I	
Producto bruto interno	112 844	120 689	121 448	127 908	482 890	117 998	125 348	127 134	131 862	502 341	120 655	128 634	130 621	134 816	514 726	124 540	Gross domestic product
+ Renta de factores	-5 016	-3 891	-5 563	-4 201	-18 670	-6 007	-5 751	-6 071	-5 363	-23 192	-7 335	-5 342	-6 716	-7 407	-26 800	-7 814	+ Investment income
Producto nacional bruto	107 829	116 798	115 885	123 707	464 219	111 992	119 597	121 063	126 498	479 150	113 320	123 292	123 905	127 410	487 927	116 727	Gross national product
+ Efecto términos de intercambio	-1 559	-1 624	-3 073	-3 481	-9 737	-3 517	-3 204	-2 540	-1 759	-11 020	-1 359	-2 239	-310	1 558	-2 351	918	+ Terms of trade effect
Ingreso nacional bruto	106 270	115 174	112 813	120 226	454 483	108 475	116 393	118 523	124 739	468 130	111 961	121 053	123 595	128 967	485 576	117 645	Gross national income
+ Transferencias corrientes	1 850	1 967	2 287	2 152	8 256	2 605	2 273	2 202	2 942	10 022	2 310	2 160	2 169	2 195	8 833	1 984	+ Current transfers
Ingreso nacional disponible	108 120	117 142	115 099	122 378	462 739	111 079	118 665	120 725	127 682	478 151	114 270	123 213	125 763	131 163	494 409	119 629	Disposable national income
Exportaciones de bienes y servicios	27 503	28 235	31 269	33 984	120 991	29 837	30 904	34 867	36 875	132 483	33 144	35 037	37 175	36 616	141 973	34 468	Exports of goods and services
Importaciones de bienes y servicios	30 804	31 100	32 122	32 512	126 538	30 197	29 568	31 872	32 107	123 744	30 316	30 876	33 178	34 375	128 745	32 446	Imports of goods services
Absorción	111 421	120 007	115 952	120 905	468 285	111 439	117 330	117 731	122 914	469 413	111 442	119 052	121 766	128 921	481 181	117 607	Absorption

1/ Preliminar. Actualizado con información al 15 de mayo de 2018 en la Nota N° 19 (24 de mayo de 2018).

Fuente: Instituto Nacional de Estadística e Informática y BCRP

Elaboración: Gerencia de Información y Análisis Económico - Subgerencia de Estadísticas Macroeconómicas.

BALANZA DE PAGOS /
BALANCE OF PAYMENTS(Millones de US dólares) ^{1/} / (Millions of US dollars) ^{1/}

	2016					2017					2 018	
	I	II	III	IV	AÑO	I	II	III	IV	AÑO	I	
I. BALANZA EN CUENTA CORRIENTE	-2 425	-1 870	-1 244	235	-5 304	-1 114	-249	-461	-896	-2 720	-1 319	I. CURRENT ACCOUNT BALANCE
1. Balanza comercial	-632	-39	750	1 808	1 888	1 172	1 306	1 764	2 024	6 266	1 723	1. Trade balance
a. Exportaciones FOB 2/	7 756	8 365	9 861	11 038	37 020	10 164	10 519	11 766	12 468	44 918	11 749	a. Exports FOB 2/
b. Importaciones FOB	-8 387	-8 404	-9 111	-9 230	-35 132	-8 992	-9 213	-10 002	-10 444	-38 652	-10 026	b. Imports FOB
2. Servicios	-488	-436	-442	-609	-1 974	-201	-221	-298	-714	-1 434	-558	2. Services
a. Exportaciones	1 517	1 528	1 712	1 555	6 312	1 883	1 841	1 861	1 810	7 394	1 821	a. Exports
b. Importaciones	-2 004	-1 965	-2 153	-2 164	-8 287	-2 084	-2 062	-2 159	-2 524	-8 828	-2 379	b. Imports
3. Renta de factores	-2 305	-2 307	-2 436	-2 136	-9 184	-3 044	-2 239	-2 845	-3 135	-11 263	-3 329	3. Investment income
a. Privado	-2 018	-2 203	-2 093	-2 008	-8 322	-2 674	-2 173	-2 405	-3 059	-10 311	-2 815	a. Private sector
b. Público	-287	-104	-343	-128	-862	-369	-67	-441	-76	-953	-515	b. Public sector
4. Transferencias corrientes	1 000	911	884	1 172	3 967	958	905	919	929	3 712	845	4. Current transfers
del cual: Remesas del exterior	672	721	745	747	2 884	710	766	784	791	3 051	745	of which: Workers' remittances
II. CUENTA FINANCIERA	1 722	160	3 363	1 167	6 412	1 087	702	2 104	56	3 948	414	II. FINANCIAL ACCOUNT
1. Sector privado	-214	725	1 680	1 518	3 709	515	-754	202	1 689	1 653	-31	1. Private sector
a. Activos	-1 235	-295	250	314	-966	-959	-1 099	-761	-110	-2 929	-1 736	a. Assets
b. Pasivos	1 021	1 020	1 430	1 205	4 675	1 474	346	963	1 799	4 582	1 705	b. Liabilities
2. Sector público	1 693	-568	1 009	516	2 650	895	2 441	479	-566	3 249	-1 702	2. Public sector
a. Activos	289	-291	-101	-85	-189	-87	-65	769	-15	601	-134	a. Assets
b. Pasivos 3/	1 404	-277	1 111	601	2 839	982	2 507	-290	-551	2 648	-1 568	b. Liabilities 3/
3. Capitales de corto plazo	243	3	673	-867	52	-323	-986	1 423	-1 068	-954	2 147	3. Short-term capital
a. Activos	-65	-408	454	-286	-305	-575	-1 443	226	18	-1 773	946	a. Assets
b. Pasivos	308	411	219	-581	357	251	457	1 197	-1 086	819	1 201	b. Liabilities
III. FINANCIAMIENTO EXCEPCIONAL	0	0	0	0	0	0	0	0	0	0	0	III. EXCEPTIONAL FINANCING
IV. ERRORES Y OMISIONES NETOS	233	-128	-77	-968	-940	656	-380	24	101	400	-661	IV. NET ERRORS AND OMISSIONS
V. RESULTADO DE BALANZA DE PAGOS	-470	-1 838	2 042	434	168	629	73	1 667	-740	1 629	-1 567	V. TOTAL
(V = I + II + III + IV) = (1-2)												(V = I + II + III + IV) = (1-2)
1. Variación del saldo de RIN	-204	-1 717	2 011	111	201	802	114	1 759	-739	1 936	-1 589	1. Change in Central Bank reserves
2. Efecto valuación 4/	265	121	-31	-324	32	173	41	91	1	307	-22	2. Valuation changes 4/

1/ Preliminar. La información de este cuadro se ha actualizado en la Nota Semanal N° 19 (24 de mayo de 2018).

El calendario anual de publicación de estas estadísticas se presenta en la página vii de esta Nota.

2/ Incluye estimación de exportaciones de oro no registradas por Aduanas.

3/ Los bonos del gobierno emitidos en el exterior y en poder de residentes, se excluyen de los pasivos externos del sector público.

Los bonos del gobierno emitidos localmente, en poder de no residentes, se incluyen en los pasivos externos de este mismo sector.

4/ Incluye asignación DEGs por US\$ 822 millones en el III trimestre 2009.

Fuente: BCRP, Ministerio de Economía y Finanzas (MEF), Superintendencia de Banca, Seguros y AFP (SBS), Superintendencia Nacional de Administración Tributaria (Sunat), Ministerio de Comercio Exterior y Turismo (Mincetur), PROMPERÚ, Ministerio de Relaciones Exteriores, Cofide, ONP, FCR, Zofratca, Banco de la Nación, Cavali S.A. ICLV, Proinversión, Bank for International Settlements (BIS) y empresas.

Elaboración: Gerencia de Información y Análisis Económico - Subgerencia de Estadísticas Macroeconómicas.

BALANZA DE PAGOS /
BALANCE OF PAYMENTS(Porcentaje del PBI) ^{1/} / (Percentage of GDP) ^{1/}

	2016					2017					2 018	
	I	II	III	IV	AÑO	I	II	III	IV	AÑO	I	
I. BALANZA EN CUENTA CORRIENTE	- 5,5	- 3,8	- 2,5	0,5	- 2,7	- 2,2	- 0,5	- 0,8	- 1,6	- 1,3	- 2,5	I. CURRENT ACCOUNT BALANCE
1. Balanza comercial	- 1,4	- 0,1	1,5	3,5	1,0	2,4	2,5	3,2	3,5	2,9	3,2	1. Trade balance
a. Exportaciones FOB 2/	17,5	17,0	19,7	21,3	18,9	20,5	19,8	21,4	21,7	20,9	22,0	a. Exports FOB 2/
b. Importaciones FOB	- 18,9	- 17,0	- 18,2	- 17,8	- 18,0	- 18,1	- 17,4	- 18,2	- 18,1	- 17,9	- 18,8	b. Imports FOB
2. Servicios	- 1,1	- 0,9	- 0,9	- 1,2	- 1,0	- 0,4	- 0,4	- 0,5	- 1,2	- 0,7	- 1,0	2. Services
a. Exportaciones	3,4	3,1	3,4	3,0	3,2	3,8	3,5	3,4	3,1	3,4	3,4	a. Exports
b. Importaciones	- 4,5	- 4,0	- 4,3	- 4,2	- 4,2	- 4,2	- 3,9	- 3,9	- 4,4	- 4,1	- 4,5	b. Imports
3. Renta de factores	- 5,2	- 4,7	- 4,9	- 4,1	- 4,7	- 6,1	- 4,2	- 5,2	- 5,4	- 5,2	- 6,2	3. Investment income
a. Privado	- 4,6	- 4,5	- 4,2	- 3,9	- 4,3	- 5,4	- 4,1	- 4,4	- 5,3	- 4,8	- 5,3	a. Private sector
b. Público	- 0,6	- 0,2	- 0,7	- 0,2	- 0,4	- 0,7	- 0,1	- 0,8	- 0,1	- 0,4	- 1,0	b. Public sector
4. Transferencias corrientes	2,3	1,8	1,8	2,3	2,0	1,9	1,7	1,7	1,6	1,7	1,6	4. Current transfers
del cual: Remesas del exterior	1,5	1,5	1,5	1,4	1,5	1,4	1,4	1,4	1,4	1,4	1,4	of which: Workers' remittances
II. CUENTA FINANCIERA	3,9	0,3	6,7	2,3	3,3	2,2	1,3	3,8	0,1	1,8	0,8	II. FINANCIAL ACCOUNT
1. Sector privado	- 0,5	1,5	3,3	2,9	1,9	1,0	- 1,4	0,4	2,9	0,8	- 0,1	1. Private sector
a. Activos	- 2,8	- 0,6	0,5	0,6	- 0,5	- 1,9	- 2,1	- 1,4	- 0,2	- 1,4	- 3,3	a. Assets
b. Pasivos	2,3	2,1	2,8	2,3	2,4	3,0	0,7	1,7	3,1	2,1	3,2	b. Liabilities
2. Sector público	3,8	- 1,2	2,0	1,0	1,4	1,8	4,6	0,9	- 1,0	1,5	- 3,2	2. Public sector
a. Activos	0,7	- 0,6	- 0,2	- 0,2	- 0,1	- 0,2	- 0,1	1,4	- 0,0	0,3	- 0,3	a. Assets
b. Pasivos 3/	3,2	- 0,6	2,2	1,2	1,5	2,0	4,7	- 0,5	- 1,0	1,2	- 2,9	b. Liabilities 3/
3. Capitales de corto plazo	0,5	0,0	1,3	- 1,7	0,0	- 0,7	- 1,9	2,6	- 1,9	- 0,4	4,0	3. Short-term capital
a. Activos	- 0,1	- 0,8	0,9	- 0,6	- 0,2	- 1,2	- 2,7	0,4	0,0	- 0,8	1,8	a. Assets
b. Pasivos	0,7	0,8	0,4	- 1,1	0,2	0,5	0,9	2,2	- 1,9	0,4	2,2	b. Liabilities
III. FINANCIAMIENTO EXCEPCIONAL	0,0	0,0	0,0	0,0	0,0	0,0	0,0	0,0	0,0	0,0	0,0	III. EXCEPTIONAL FINANCING
IV. ERRORES Y OMISIONES NETOS	0,5	- 0,3	- 0,2	- 1,9	- 0,5	1,3	- 0,7	0,0	0,2	0,2	- 1,2	IV. NET ERRORS AND OMISSIONS
V. RESULTADO DE BALANZA DE PAGOS	- 1,1	- 3,7	4,1	0,8	0,1	1,3	0,1	3,0	- 1,3	0,8	- 2,9	V. TOTAL
(V = I + II + III + IV) = (1-2)												
1. Variación del saldo de RIN	- 0,5	- 3,5	4,0	0,2	0,1	1,6	0,2	3,2	- 1,3	0,9	- 3,0	1. Change in Central Bank reserves
2. Efecto valuación 4/	0,6	0,2	- 0,1	- 0,6	0,0	0,3	0,1	0,2	0,0	0,1	- 0,0	2. Valuation changes 4/
Nota:												Note:
PBI (millones de US\$)	44 360	49 312	50 176	51 856	195 704	49 606	53 067	55 100	57 558	215 332	53 402	GDP (millions of US\$)

1/ Preliminar. La información de este cuadro se ha actualizado en la Nota Semanal N° 19 (24 de mayo de 2018).

El calendario anual de publicación de estas estadísticas se presenta en la página vii de esta Nota.

2/ Incluye estimación de exportaciones de oro no registradas por Aduanas.

3/ Los bonos del gobierno emitidos en el exterior y en poder de residentes se excluyen de los pasivos externos del sector público.

Los bonos del gobierno emitidos localmente, en poder de no residentes, se incluyen en los pasivos externos de este mismo sector.

4/ Incluye asignación DEGs por US\$ 822 millones en el III trimestre 2009.

Fuente: BCRP, Ministerio de Economía y Finanzas (MEF), Superintendencia de Banca, Seguros y AFP (SBS), Superintendencia Nacional de Administración Tributaria (Sunat), Ministerio de Comercio Exterior y Turismo (Mincetur), PROMPERÚ, Ministerio de Relaciones Exteriores, Cofide, ONP, FCR, Zofratatna, Banco de la Nación, Cavali S.A. ICLV, Proinversión, Bank for International Settlements (BIS) y empresas.

Elaboración: Gerencia de Información y Análisis Económico - Subgerencia de Estadísticas Macroeconómicas.

BALANZA COMERCIAL /
TRADE BALANCE(Valores FOB en millones de US\$) ^{1/} / (FOB values in millions of US\$) ^{1/}

	2016					2017					2 018	
	I	II	III	IV	AÑO	I	II	III	IV	AÑO	I	
1. EXPORTACIONES 2/	7 756	8 365	9 861	11 038	37 020	10 164	10 519	11 766	12 468	44 918	11 749	1. EXPORTS 2/
Productos tradicionales	5 258	5 932	7 135	7 812	26 137	7 466	7 790	8 739	9 129	33 124	8 587	<i>Traditional products</i>
Productos no tradicionales	2 478	2 410	2 702	3 193	10 782	2 664	2 702	2 996	3 302	11 663	3 125	<i>Non-traditional products</i>
Otros	20	23	24	33	100	34	28	32	37	130	38	<i>Other products</i>
2. IMPORTACIONES	8 387	8 404	9 111	9 230	35 132	8 992	9 213	10 002	10 444	38 652	10 026	2. IMPORTS
Bienes de consumo	2 044	1 962	2 320	2 288	8 614	2 088	2 258	2 502	2 486	9 334	2 351	<i>Consumer goods</i>
Insumos	3 479	3 633	4 019	4 009	15 140	4 330	4 258	4 484	4 878	17 950	4 839	<i>Raw materials and intermediate goods</i>
Bienes de capital	2 746	2 766	2 718	2 883	11 113	2 526	2 658	2 979	3 044	11 207	2 788	<i>Capital goods</i>
Otros bienes	119	42	54	50	264	47	40	38	36	161	49	<i>Other goods</i>
3. <u>BALANZA COMERCIAL</u>	<u>-632</u>	<u>-39</u>	<u>750</u>	<u>1 808</u>	<u>1 888</u>	<u>1 172</u>	<u>1 306</u>	<u>1 764</u>	<u>2 024</u>	<u>6 266</u>	<u>1 723</u>	3. <u>TRADE BALANCE</u>
Nota:	Note:											
Variación porcentual respecto a similar período del año anterior: 3/	Year-to-Year % changes: 3/											
(Año 2007 = 100)	(Año 2007 = 100)											
Índice de precios de X	-12,5	-9,0	0,9	7,3	-3,6	16,3	9,5	11,0	15,4	13,1	12,8	<i>Export Nominal Price Index</i>
Índice de precios de M	-6,7	-4,4	-1,9	1,3	-3,0	7,2	5,0	3,9	5,4	5,4	5,3	<i>Import Nominal Price Index</i>
Términos de intercambio	-6,3	-4,8	2,8	6,0	-0,7	8,5	4,3	6,9	9,5	7,3	7,1	<i>Terms of Trade</i>
Índice de volumen de X	8,8	10,9	13,2	10,1	11,6	12,7	14,8	7,5	-2,2	7,3	2,4	<i>Export Volume Index</i>
Índice de volumen de M	-2,9	-5,9	-1,4	-2,1	-3,0	0,0	4,4	5,7	7,4	4,4	5,9	<i>Import Volume Index</i>
Índice de valor de X	-4,8	1,0	14,1	18,1	7,6	31,1	25,8	19,3	13,0	21,3	15,6	<i>Export Value Index</i>
Índice de valor de M	-9,4	-10,1	-3,3	-0,9	-5,9	7,2	9,6	9,8	13,2	10,0	11,5	<i>Import Value Index</i>

1/ Preliminar. La información de este cuadro se ha actualizado en la Nota Semanal N° 19 (24 de mayo de 2018).

El calendario anual de publicación de estas estadísticas se presenta en la página vii de esta Nota.

2/ Incluye estimación de exportaciones de oro no registradas por Aduanas.

3/ Calculado a partir de un Índice de Precio de Laspeyres modificado con encadenamiento anual. X: Exportaciones; M: Importaciones.

Fuente: BCRP, Sunat, Zofratatna, Banco de la Nación y empresas.

Elaboración: Gerencia de Información y Análisis Económico - Subgerencia de Estadísticas Macroeconómicas.

EXPORTACIONES POR GRUPO DE PRODUCTOS /
EXPORTS

(Valores FOB en millones de US\$) ^{1/} / (FOB values in millions of US\$) ^{1/}

	2016					2017					2 018	
	I	II	III	IV	AÑO	I	II	III	IV	AÑO	I	
1. Productos tradicionales	5 258	5 932	7 135	7 812	26 137	7 466	7 790	8 739	9 129	33 124	8 587	1. Traditional products
Pesqueros	369	270	449	181	1 269	617	544	555	72	1 788	307	Fishing
Agrícolas	91	71	329	386	878	102	82	278	358	820	97	Agricultural
Mineros 2/	4 441	5 130	5 804	6 402	21 777	5 954	6 448	7 108	7 648	27 159	7 187	Mineral 2/
Petróleo y gas natural	357	461	552	843	2 213	793	716	798	1 051	3 358	996	Petroleum and natural gas
2. Productos no tradicionales	2 478	2 410	2 702	3 193	10 782	2 664	2 702	2 996	3 302	11 663	3 125	2. Non-traditional products
Agropecuarios	1 035	946	1 144	1 576	4 702	1 084	1 108	1 308	1 614	5 114	1 356	Agriculture and livestock
Pesqueros	211	196	233	268	909	315	302	221	207	1 045	316	Fishing
Textiles	293	293	304	306	1 196	295	291	352	329	1 268	324	Textile
Maderas y papeles, y sus manufacturas	71	73	86	92	322	85	83	87	84	340	76	Timbers and papers, and its manufactures
Químicos	333	337	333	339	1 342	315	335	358	371	1 380	373	Chemical
Minerales no metálicos	156	151	160	172	640	128	135	157	166	586	144	Non-metallic minerals
Sidero-metalúrgicos y joyería	238	270	291	285	1 084	300	296	335	339	1 270	358	Basic metal industries and jewelry
Metal-mecánicos	105	111	114	116	445	110	117	134	150	511	140	Fabricated metal products and machinery
Otros 3/	35	32	38	38	143	32	33	44	41	150	39	Other products 3/
3. Otros 4/	20	23	24	33	100	34	28	32	37	130	38	3. Other products 4/
4. TOTAL EXPORTACIONES	7 756	8 365	9 861	11 038	37 020	10 164	10 519	11 766	12 468	44 918	11 749	4. TOTAL EXPORTS
Nota:												
ESTRUCTURA PORCENTUAL (%)	IN PERCENT OF TOTAL (%)											
Pesqueros	4,8	3,2	4,6	1,6	3,4	6,1	5,2	4,7	0,6	4,0	2,6	Fishing
Agrícolas	1,2	0,9	3,3	3,5	2,4	1,0	0,8	2,4	2,9	1,8	0,8	Agricultural products
Mineros	57,3	61,3	58,9	58,0	58,8	58,6	61,3	60,4	61,3	60,5	61,2	Mineral products
Petróleo y gas natural	4,6	5,5	5,6	7,6	6,0	7,8	6,8	6,8	8,4	7,5	8,5	Petroleum and natural gas
TRADICIONALES	67,9	70,9	72,4	70,7	70,6	73,5	74,1	74,3	73,2	73,8	73,1	TRADITIONAL PRODUCTS
NO TRADICIONALES	31,9	28,8	27,4	28,9	29,1	26,2	25,7	25,5	26,5	26,0	26,6	NON-TRADITIONAL PRODUCTS
OTROS	0,2	0,3	0,2	0,4	0,3	0,3	0,2	0,2	0,3	0,2	0,3	OTHER PRODUCTS
TOTAL	100,0	100,0	100,0	100,0	100,0	100,0	100,0	100,0	100,0	100,0	100,0	TOTAL

1/ Preliminar. La información de este cuadro se ha actualizado en la Nota Semanal N° 19 (24 de mayo de 2018).

El calendario anual de publicación de estas estadísticas se presenta en la página vii de esta Nota.

2/ Incluye estimación de exportaciones de oro no registradas por Aduanas.

3/ Incluye pieles y cueros y artesanías, principalmente.

4/ Comprende la venta de combustibles y alimentos a naves extranjeras y la reparación de bienes de capital.

Fuente: BCRP, Sunat y empresas.

Elaboración: Gerencia de Información y Análisis Económico - Subgerencia de Estadísticas Macroeconómicas.

EXPORTACIONES DE PRODUCTOS TRADICIONALES /
TRADITIONAL EXPORTS(Valores FOB en millones de US\$) ^{1/} / (FOB values in millions of US\$) ^{1/}

	2016					2017					2018	
	I	II	III	IV	AÑO	I	II	III	IV	AÑO	I	
PESQUEROS	369	270	449	181	1 269	617	544	555	72	1 788	307	FISHING
Harina de pescado	290	193	385	130	999	535	444	449	30	1 458	230	Fishmeal
Volumen (miles tm)	186	124	236	87	634	368	312	329	23	1 031	163	Volume (GD56 mt)
Precio (US\$/tm)	1 557	1 560	1 628	1 496	1 576	1 456	1 426	1 365	1 328	1 415	1 414	Price (US\$/mt)
Aceite de pescado	79	77	64	51	270	82	100	106	42	330	77	Fish oil
Volumen (miles tm)	28	26	24	17	95	34	56	62	18	171	27	Volume (thousand mt)
Precio (US\$/tm)	2 804	2 943	2 728	2 920	2 844	2 371	1 792	1 710	2 256	1 929	2 877	Price (US\$/mt)
AGRÍCOLAS	91	71	329	386	878	102	82	278	358	820	97	AGRICULTURAL PRODUCTS
Algodón	0	0	0	1	2	0	1	0	0	1	0	Cotton
Volumen (miles tm)	0	0	0	0	1	0	0	0	0	1	0	Volume (thousand mt)
Precio (US\$/tm)	2 849	1 825	1 837	1 665	1 889	1 590	2 120	2 005	4 230	1 911	1 641	Price (US\$/mt)
Azúcar	12	3	2	11	28	6	0	1	11	18	5	Sugar
Volumen (miles tm)	22	6	3	19	49	11	1	2	21	34	11	Volume (thousand mt)
Precio (US\$/tm)	546	587	668	592	575	581	670	526	503	532	483	Price (US\$/mt)
Café	64	51	307	338	761	72	68	267	300	707	76	Coffee
Volumen (miles tm)	24	18	97	102	240	25	25	91	104	245	29	Volume (thousand mt)
Precio (US\$/tm)	2 722	2 794	3 179	3 316	3 163	2 883	2 765	2 942	2 869	2 887	2 562	Price (US\$/mt)
Resto de agrícolas 2/	15	17	20	36	88	23	13	9	47	93	16	Other agricultural products 2/
MINEROS	4 441	5 130	5 804	6 402	21 777	5 954	6 448	7 108	7 648	27 159	7 187	MINERAL PRODUCTS
Cobre	1 926	2 351	2 621	3 273	10 171	3 047	3 200	3 522	4 004	13 773	3 667	Copper
Volumen (miles tm)	496	593	652	752	2 493	600	667	663	679	2 609	625	Volume (thousand mt)
Precio (¢US\$/lb.)	176	180	182	197	185	230	218	241	268	239	266	Price (¢US\$/lb.)
Estaño	71	81	86	105	344	90	96	97	87	370	86	Tin
Volumen (miles tm)	5	5	5	5	19	5	5	5	4	19	4	Volume (thousand mt)
Precio (¢US\$/lb.)	691	768	822	931	806	906	894	904	891	899	964	Price (¢US\$/lb.)
Hierro	70	99	79	96	344	97	128	110	92	427	150	Iron
Volumen (millones tm)	3	3	2	3	11	2	4	3	3	11	4	Volume (million mt)
Precio (US\$/tm)	24	30	34	37	31	45	34	39	33	37	35	Price (US\$/mt)
Oro 3/	1 648	1 862	2 026	1 850	7 386	1 764	1 967	2 216	2 031	7 979	1 987	Gold 3/
Volumen (miles oz.tr.)	1 394	1 475	1 518	1 529	5 915	1 447	1 564	1 732	1 593	6 336	1 495	Volume (thousand oz.T)
Precio (US\$/oz.tr.)	1 182	1 262	1 335	1 210	1 249	1 219	1 257	1 280	1 275	1 259	1 329	Price (US\$/oz.T)
Plata refinada	26	29	35	30	120	27	29	29	33	118	30	Silver (refined)
Volumen (millones oz.tr.)	2	2	2	2	7	2	2	2	2	7	2	Volume (million oz.T)
Precio (US\$/oz.tr.)	15	16	19	18	17	17	17	17	17	17	17	Price (US\$/oz.T)
Plomo 4/	354	342	483	479	1 658	335	403	480	489	1 707	418	Lead 4/
Volumen (miles tm)	216	206	264	256	942	171	214	238	234	856	195	Volume (thousand mt)
Precio (¢US\$/lb.)	74	75	83	85	80	89	85	91	95	90	97	Price (¢US\$/lb.)
Zinc	300	304	381	481	1 465	515	540	545	777	2 376	708	Zinc
Volumen (miles tm)	275	249	274	315	1 114	303	303	278	356	1 240	312	Volume (thousand mt)
Precio (¢US\$/lb.)	49	55	63	69	60	77	81	89	99	87	103	Price (¢US\$/lb.)
Molibdeno 5/	44	60	91	78	273	70	78	97	118	363	137	Molybdenum 5/
Volumen (miles tm)	5	6	7	7	24	5	5	7	8	25	6	Volume (thousand mt)
Precio (¢US\$/lb.)	398	486	571	537	507	601	705	626	682	654	981	Price (¢US\$/lb.)
Resto de mineros 6/	2	2	3	8	15	9	7	13	15	44	4	Other mineral products 6/
PETRÓLEO Y GAS NATURAL	357	461	552	843	2 213	793	716	798	1 051	3 358	996	PETROLEUM AND NATURAL GAS
Petróleo crudo y derivados	291	376	428	594	1 689	593	574	644	774	2 586	774	Petroleum and derivatives
Volumen (millones bs.)	9	9	10	12	40	12	13	13	13	50	12	Volume (million bbl)
Precio (US\$/b)	33	41	42	48	42	50	45	51	60	52	62	Price (US\$/bbl)
Gas natural	66	85	123	249	523	200	141	154	277	772	222	Natural gas
Volumen (miles m3)	1 682	2 375	2 619	2 913	9 589	2 381	2 207	2 146	2 488	9 222	1 763	Volume (thousand m3)
Precio (US\$/m3)	39	36	47	85	55	84	64	72	111	84	126	Price (US\$/m3)
PRODUCTOS TRADICIONALES	5 258	5 932	7 135	7 812	26 137	7 466	7 790	8 739	9 129	33 124	8 587	TRADITIONAL PRODUCTS

1/ Preliminar. La información de este cuadro se ha actualizado en la Nota Semanal N° 19 (24 de mayo de 2018).

El calendario anual de publicación de estas estadísticas se presenta en la página vii de esta Nota.

2/ Comprende hoja de coca y derivados, melazas, lanas y pieles.

3/ Incluye estimación de exportaciones de oro no registradas por Aduanas.

4/ Incluye contenido de plata.

5/ Las exportaciones de molibdeno para los años anteriores a 1993 son incluidas en resto de mineros.

6/ Incluye bismuto y tungsteno, principalmente.

Fuente: BCRP y Sunat.

Elaboración: Gerencia de Información y Análisis Económico - Subgerencia de Estadísticas Macroeconómicas.

**EXPORTACIONES DE PRODUCTOS NO TRADICIONALES /
NON - TRADITIONAL EXPORTS**

 (Valores FOB en millones de US\$) ^{1/} / (FOB values in millions of US\$) ^{1/}

	2016					2017					2 018	
	I	II	III	IV	AÑO	I	II	III	IV	AÑO	I	
AGROPECUARIOS	1 035	946	1 144	1 576	4 702	1 084	1 108	1 308	1 614	5 114	1 356	AGRICULTURE AND LIVESTOCK
Legumbres	216	196	319	421	1 151	210	176	322	415	1 124	225	Vegetables
Frutas	529	421	422	772	2 144	550	576	588	796	2 510	779	Fruits
Productos vegetales diversos	89	100	104	120	413	121	136	119	142	518	135	Other vegetables
Cereales y sus preparaciones	60	70	81	75	286	61	73	84	84	302	67	Cereal and its preparations
Té, café, cacao y esencias	72	91	144	109	415	73	71	123	101	368	87	Tea, coffee, cacao and
Resto	70	69	74	79	293	70	76	71	76	293	62	Other
PESQUEROS	211	196	233	268	909	315	302	221	207	1 045	316	FISHING
Crustáceos y moluscos congelados	84	103	126	140	453	147	158	117	103	525	137	Frozen crustaceans and molluscs
Pescado congelado	78	43	35	53	209	86	52	31	60	229	100	Frozen fish
Preparaciones y conservas	33	36	61	64	194	69	78	59	33	239	68	Preparations and canned food
Pescado seco	13	12	6	7	37	7	8	9	9	33	7	Fish
Resto	4	3	4	5	16	5	6	5	2	18	4	Other
TEXTILES	293	293	304	306	1 196	295	291	352	329	1 268	324	TEXTILE
Prendas de vestir y otras confecciones	213	206	221	232	872	214	197	253	236	901	229	Clothes and other garments
Tejidos	37	37	39	35	149	36	40	42	37	154	35	Fabrics
Fibras textiles	17	21	18	16	71	24	30	30	32	116	33	Textile fibers
Hilados	26	29	26	23	104	21	24	27	25	98	26	Yarns
MADERAS Y PAPELES, Y SUS MANUFACTURAS 2	71	73	86	92	322	85	83	87	84	340	76	TIMBERS AND PAPERS, AND ITS MANUFACTURES 2/
Madera en bruto o en láminas	23	25	25	28	102	24	24	24	26	98	21	Timber
Artículos impresos	13	12	16	14	55	14	12	14	13	53	14	Printed materials
Manufacturas de papel y cartón	27	27	37	40	132	41	40	41	38	161	34	Manufacturings of paper and card board
Manufacturas de madera	5	6	6	6	23	4	4	4	6	18	5	Timber manufacturing
Muebles de madera, y sus partes	1	1	1	1	4	1	1	1	1	4	1	Wooden furniture
Resto	0	1	1	3	5	2	2	2	1	6	1	Other
QUÍMICOS	333	337	333	339	1 342	315	335	358	371	1 380	373	CHEMICAL
Productos químicos orgánicos e inorgánicos	82	79	88	95	344	78	80	98	105	361	112	Organic and inorganic chemicals
Artículos manufacturados de plástico	35	37	33	40	146	35	36	34	42	148	40	Plastic manufacturing
Materias tintóreas, curtientes y colorantes	43	42	40	37	162	38	42	41	42	163	47	Dyeing, tanning and coloring products
Manufacturas de caucho	18	19	18	15	70	18	20	17	18	74	16	Rubber manufacturing
Aceites esenciales, prod.de tocador y tensoactivos	36	43	34	36	149	35	41	33	30	139	30	Essential oils, toiletries
Resto	118	116	121	115	470	110	117	134	133	494	129	Other
MINERALES NO METÁLICOS	156	151	160	172	640	128	135	157	166	586	144	NON-METALLIC MINERALS
Cemento y materiales de construcción	38	38	40	43	159	34	42	44	46	166	40	Cement and construction material
Abonos y minerales, en bruto	86	82	84	85	337	50	49	65	87	251	69	Fertilizers and minerals gross
Vidrio y artículos de vidrio	27	25	30	33	114	35	30	34	19	119	19	Glass and manufactures
Artículos de cerámica	1	1	1	1	3	1	1	2	1	5	1	Ceramic products
Resto	5	6	6	11	27	8	13	12	12	45	15	Other
SIDERO-METALÚRGICOS Y JOYERÍA 3/	238	270	291	285	1 084	300	296	335	339	1 270	358	BASIC METAL INDUSTRIES AND JEWELRY 3/
Productos de cobre	71	63	69	75	277	82	89	91	84	335	94	Copper products
Productos de zinc	55	65	81	82	284	94	89	111	109	403	129	Zinc products
Productos de hierro	30	32	43	33	138	39	40	34	38	151	45	Iron products
Manufacturas de metales comunes	23	20	21	23	87	28	28	25	24	104	23	Common metals manufacturing
Desperdicios y desechos no ferrosos	2	3	4	3	13	4	4	5	5	17	4	Non ferrous waste
Productos de plomo	1	2	2	2	7	3	3	3	4	14	3	Lead products
Productos de plata	34	52	41	33	161	22	27	22	22	95	26	Silver products
Artículos de joyería	18	26	24	26	94	22	27	37	37	123	25	Jewelry
Resto	5	6	6	6	23	6	8	8	7	29	9	Other
METAL-MECÁNICOS	105	111	114	116	445	110	117	134	150	511	140	FABRICATED METAL PRODUCTS AND MACHINERY
Vehículos de carretera	9	10	7	10	36	3	5	11	24	43	22	On-road vehicles
Maquinaria y equipo industrial, y sus partes	19	17	28	21	86	19	17	25	24	85	21	Industrial machinery, equipment and its parts
Maquinas y aparatos eléctricos, y sus partes	10	13	12	8	44	10	12	14	15	51	11	Electrical appliances, machinery and its parts
Artículos manufacturados de hierro o acero	6	7	5	6	23	7	7	7	6	27	8	Iron and steel manufactured articles
Máquinas de oficina y para procesar datos	3	5	3	2	13	2	2	3	3	10	2	Office and data processing machines
Equipo de uso doméstico	0	0	0	0	1	0	0	0	0	2	1	Domestic equipment
Maquinaria y equipo de ing. civil, y sus partes	19	16	19	13	66	22	22	22	22	89	27	Machinery and equipment for civil engineering
Maquinaria y equipo generadores de fuerza	10	9	8	9	36	9	13	10	10	42	12	Force generating machinery and equipment
Enseres domésticos de metales comunes	2	1	1	2	6	2	2	3	3	10	2	Domestic articles of common metals
Resto	26	33	30	46	135	36	35	38	44	153	34	Other
OTROS 4/	35	32	38	38	143	32	33	44	41	150	39	OTHER PRODUCTS 4/
PRODUCTOS NO TRADICIONALES	2 478	2 410	2 702	3 193	10 782	2 664	2 702	2 996	3 302	11 663	3 125	NON-TRADITIONAL PRODUCTS

1/ Preliminar. La información de este cuadro se ha actualizado en la Nota Semanal N° 19 (24 de mayo de 2018).

El calendario anual de publicación de estas estadísticas se presenta en la página vii de esta Nota.

2/ Para los años 1980 a 1984 estos productos están incluidos en otros productos no tradicionales.

3/ Para los años 1980 a 1984 no incluye los productos de joyería, los que están incluidos en otros productos no tradicionales.

4/ Para los años 1980 a 1984 incluye artículos de joyería de oro y plata, maderas y papeles. Para los años siguientes incluye pieles y cueros y artesanías, principalmente.

Fuente: BCRP y Sunat.

Elaboración: Gerencia de Información y Análisis Económico - Subgerencia de Estadísticas Macroeconómicas.

IMPORTACIONES SEGÚN USO O DESTINO ECONÓMICO / IMPORTS

(Valores FOB en millones de US\$) ^{1/} / (FOB values in millions of US\$) ^{1/}

	2016					2017					2018	
	I	II	III	IV	AÑO	I	II	III	IV	AÑO	I	
1. BIENES DE CONSUMO	2 044	1 962	2 320	2 288	8 614	2 088	2 258	2 502	2 486	9 334	2 351	1. CONSUMER GOODS
No duraderos	1 160	1 034	1 246	1 198	4 638	1 179	1 235	1 396	1 343	5 153	1 278	<i>Non-durable</i>
Duraderos	884	928	1 074	1 090	3 976	909	1 023	1 106	1 143	4 182	1 073	<i>Durable</i>
2. INSUMOS	3 479	3 633	4 019	4 009	15 140	4 330	4 258	4 484	4 878	17 950	4 839	2. RAW MATERIALS AND INTERMEDIATE GOODS
Combustibles, lubricantes y conexos	723	899	1 009	1 187	3 819	1 266	1 158	1 348	1 585	5 357	1 583	<i>Fuels</i>
Materias primas para la agricultura	257	257	363	336	1 213	320	335	339	472	1 466	330	<i>For agriculture</i>
Materias primas para la industria	2 499	2 477	2 647	2 485	10 108	2 744	2 764	2 797	2 822	11 126	2 925	<i>For industry</i>
3. BIENES DE CAPITAL	2 746	2 766	2 718	2 883	11 113	2 526	2 658	2 979	3 044	11 207	2 788	3. CAPITAL GOODS
Materiales de construcción	342	262	255	254	1 112	260	279	285	239	1 062	274	<i>Building materials</i>
Para la agricultura	38	37	36	34	144	33	39	35	36	143	35	<i>For agriculture</i>
Para la industria	1 783	1 854	1 738	1 893	7 268	1 682	1 703	1 942	1 957	7 284	1 765	<i>For industry</i>
Equipos de transporte	583	614	689	702	2 588	551	636	718	813	2 719	714	<i>Transportation equipment</i>
4. OTROS BIENES 2/	119	42	54	50	264	47	40	38	36	161	49	4. OTHER GOODS 2/
5. TOTAL IMPORTACIONES	8 387	8 404	9 111	9 230	35 132	8 992	9 213	10 002	10 444	38 652	10 026	5. TOTAL IMPORTS
Nota:												Note:
Admisión temporal	72	53	38	52	216	84	69	107	126	386	119	<i>Temporary admission</i>
Zonas francas 3/	44	48	58	63	212	43	50	53	66	212	44	<i>Free zone 3/</i>
Principales alimentos 4/	554	487	650	476	2 166	667	660	649	577	2 553	648	Foodstuff 4/
Trigo	93	110	98	90	391	116	122	118	123	479	120	<i>Wheat</i>
Maíz y/o sorgo	157	124	163	81	524	181	137	143	92	553	176	<i>Corn and/or sorghum</i>
Arroz	30	32	49	41	152	40	45	64	62	211	38	<i>Rice</i>
Azúcar 5/	42	30	52	40	163	70	87	76	25	258	38	<i>Sugar 5/</i>
Lácteos	73	12	12	11	108	30	53	33	25	141	73	<i>Dairy products</i>
Soya	146	164	264	197	771	214	202	197	232	845	188	<i>Soybean</i>
Carnes	14	16	13	15	58	16	15	18	17	66	15	<i>Meat</i>

1/ Preliminar. La información de este cuadro se ha actualizado en la Nota Semanal N° 19 (24 de mayo de 2018).

El calendario anual de publicación de estas estadísticas se presenta en la página vii de esta Nota.

2/ Comprende la donación de bienes, la compra de combustibles y alimentos de naves peruanas y la reparación de bienes de capital en el exterior así como los demás bienes no considerados según el clasificador utilizado.

3/ Importaciones ingresadas a la Zona Franca de Tacna (Zofratacna).

4/ Excluye donaciones de alimentos.

5/ Incluye azúcar de caña en bruto sin refinar, clasificada en insumos.

Fuente: BCRP, Sunat, Zofratacna y Banco de la Nación.

Elaboración: Gerencia de Información y Análisis Económico - Subgerencia de Estadísticas Macroeconómicas.

SERVICIOS /
SERVICES(Millones de US dólares)^{1/} / (Millions of US dollars)^{1/}

	2016					2017					2 018	
	I	II	III	IV	AÑO	I	II	III	IV	AÑO	I	
I. TRANSPORTES	-294	-294	-332	-320	-1 240	-296	-296	-313	-375	-1 280	-307	I. TRANSPORTATION
1. Crédito	327	310	360	338	1 335	355	343	385	400	1 483	399	1. Credit
2. Débito	-621	-604	-692	-658	-2 575	-651	-639	-698	-775	-2 763	-706	2. Debit
a. Fletes	-429	-413	-477	-450	-1 768	-443	-443	-491	-490	-1 868	-482	a. Freight
Crédito	8	2	4	4	18	5	4	5	26	40	10	Credit
Débito	-437	-415	-481	-454	-1 786	-448	-447	-496	-516	-1 908	-492	Debit
b. Pasajeros	45	27	44	27	143	41	37	68	16	161	65	b. Passengers
Crédito	197	185	221	199	802	211	196	234	221	863	240	Credit
Débito	-152	-158	-176	-172	-658	-171	-159	-166	-205	-702	-175	Debit
c. Otros 2/	90	92	100	102	384	106	110	111	100	426	110	c. Other 2/
Crédito	122	123	135	135	515	139	142	146	153	580	149	Credit
Débito	-32	-31	-35	-32	-131	-33	-32	-35	-53	-153	-39	Debit
II. VIAJES	312	392	447	321	1 472	276	406	466	348	1 496	339	II. TRAVEL
1. Crédito	818	846	949	888	3 501	827	914	1 012	957	3 710	944	1. Credit
2. Débito	-506	-454	-502	-567	-2 029	-552	-507	-547	-609	-2 214	-605	2. Debit
III. COMUNICACIONES	-62	-52	-66	-70	-249	-50	-58	-56	-60	-225	-55	III. COMMUNICATIONS
1. Crédito	23	25	23	21	92	24	25	26	28	103	25	1. Credit
2. Débito	-85	-77	-88	-91	-341	-75	-83	-82	-87	-328	-80	2. Debit
IV. SEGUROS Y REASEGUROS	-82	-86	-78	-161	-406	217	102	-8	-101	210	-75	IV. INSURANCE AND REINSURANCE
1. Crédito	146	147	175	100	568	453	342	217	190	1 201	206	1. Credit
2. Débito	-228	-233	-253	-261	-975	-236	-240	-225	-291	-991	-281	2. Debit
V. OTROS 3/	-362	-396	-413	-380	-1 551	-347	-375	-386	-526	-1 634	-460	V. OTHER 3/
1. Crédito	202	200	206	208	816	223	217	221	236	897	247	1. Credit
2. Débito	-564	-597	-619	-588	-2 367	-570	-592	-607	-762	-2 532	-707	2. Debit
VI. TOTAL SERVICIOS	-488	-436	-442	-609	-1 974	-201	-221	-298	-714	-1 434	-558	VI. SERVICES
1. Crédito	1 517	1 528	1 712	1 555	6 312	1 883	1 841	1 861	1 810	7 394	1 821	1. Credit
2. Débito	-2 004	-1 965	-2 153	-2 164	-8 287	-2 084	-2 062	-2 159	-2 524	-8 828	-2 379	2. Debit

1/ Preliminar. La información de este cuadro se ha actualizado en la Nota Semanal N° 19 (24 de mayo de 2018).

El calendario anual de publicación de estas estadísticas se presenta en la página vii de esta Nota.

2/ Comprende gastos portuarios de naves y aeronaves y comisiones de transportes, principalmente.

3/ Comprende servicios de gobierno, financieros, de informática, regalías, alquiler de equipo y servicios empresariales, entre otros.

Fuente: BCRP, SBS, Sunat, Mincetur, PROMPERÚ, Ministerio de Relaciones Exteriores y empresas.

Elaboración: Gerencia de Información y Análisis Económico - Subgerencia de Estadísticas Macroeconómicas.

RENDA DE FACTORES /
INVESTMENT INCOME

(Millones de US dólares)^{1/} / (Millions of US dollars)^{1/}

	2016					2017					2 018	
	I	II	III	IV	AÑO	I	II	III	IV	AÑO	I	
I. INGRESOS	266	271	275	272	1 084	366	359	412	435	1 571	406	I. CREDITS
1. Privados	144	144	164	168	621	184	208	236	259	888	256	1. Private sector
2. Públicos	122	126	111	104	463	181	151	176	176	684	150	2. Public sector
II. EGRESOS	2 571	2 577	2 711	2 408	10 268	3 410	2 598	3 258	3 569	12 835	3 736	II. DEBITS
1. Privados	2 163	2 347	2 257	2 176	8 943	2 859	2 381	2 641	3 318	11 198	3 071	1. Private sector
Utilidades 2/	1 696	1 926	1 861	1 785	7 267	2 437	1 869	2 194	2 797	9 297	2 597	Profits 2/
Intereses	467	421	396	391	1 675	422	512	447	520	1 902	474	Interest obligations
· Por préstamos de largo plazo	259	217	193	189	858	223	305	221	290	1 039	225	· Long-term loans
· Por bonos	164	164	164	162	654	160	164	176	181	681	184	· Bonds
· De corto plazo 3/	44	40	39	39	163	40	44	50	49	182	64	· Short-term 3/
2. Públicos	409	230	454	232	1 325	551	217	617	251	1 636	665	2. Public sector interest
Intereses por préstamos de largo plazo	56	54	61	53	224	64	58	73	44	239	35	Long-term loans
Intereses por bonos	353	177	393	179	1 101	486	160	544	207	1 397	630	Bonds
Intereses por pasivos del BCRP 4/	0	0	0	0	0	0	0	0	0	0	0	BCRP 4/
III. TOTAL RENTA DE FACTORES (I-II)	-2 305	-2 307	-2 436	-2 136	-9 184	-3 044	-2 239	-2 845	-3 135	-11 263	-3 329	III. INCOME BALANCE (I-II)
1. Privados	-2 018	-2 203	-2 093	-2 008	-8 322	-2 674	-2 173	-2 405	-3 059	-10 311	-2 815	1. Private sector
2. Públicos	-287	-104	-343	-128	-862	-369	-67	-441	-76	-953	-515	2. Public sector

1/ Preliminar. La información de este cuadro se ha actualizado en la Nota Semanal N° 19 (24 de mayo de 2018).

El calendario anual de publicación de estas estadísticas se presenta en la página vii de esta Nota.

2/ Utilidades o pérdidas devengadas en el periodo. Incluye las utilidades y dividendos remesados al exterior más las ganancias no distribuidas.

3/ Incluye intereses de las empresas públicas no financieras y por obligaciones en moneda nacional con no residentes.

4/ Comprende intereses por deudas de corto y largo plazo.

Fuente: BCRP, MEF, Cofide, ONP y empresas.

Elaboración: Gerencia de Información y Análisis Económico - Subgerencia de Estadísticas Macroeconómicas.

**CUENTA FINANCIERA DEL SECTOR PRIVADO /
PRIVATE SECTOR LONG-TERM CAPITAL FLOWS**

(Millones de US dólares) ^{1/} / (Millions of US dollars) ^{1/}

	2016					2017					2018	
	I	II	III	IV	AÑO	I	II	III	IV	AÑO	I	
1. ACTIVOS	-1 235	-295	250	314	-966	-959	-1 099	-761	-110	-2 929	-1 736	1. ASSETS
Inversión directa en el extranjero	-204	-68	64	-94	-303	22	-663	78	301	-262	-196	<i>Direct investment abroad</i>
Inversión de cartera en el exterior 2/	-1 030	-227	187	408	-662	-980	-436	-839	-410	-2 667	-1 540	<i>Portfolio investment 2/</i>
2. PASIVOS	1 021	1 020	1 430	1 205	4 675	1 474	346	963	1 799	4 582	1 705	2. LIABILITIES
Inversión directa extranjera en el país	1 276	1 886	2 015	1 686	6 863	2 342	334	1 372	2 721	6 769	2 039	<i>Direct investment</i>
a. Reinversión	1 125	876	1 136	1 035	4 172	1 822	537	1 537	1 617	5 513	1 827	<i>a. Reinvestment</i>
b. Aportes y otras operaciones de capital 3/	418	1 464	172	159	2 213	580	264	238	901	1 984	104	<i>b. Equity capital 3/</i>
c. Préstamos netos con matriz	-267	-454	706	492	477	-60	-467	-403	203	-727	108	<i>c. Net liabilities to affiliated enterprises</i>
Inversión extranjera de cartera en el país	46	-303	-240	2	-495	54	515	945	205	1 719	1 000	<i>Portfolio investment</i>
a. Participaciones de capital 4/	13	-186	-46	-87	-307	26	-17	-18	-163	-172	-85	<i>a. Equity securities 4/</i>
b. Renta fija 5/	33	-117	-193	89	-188	28	532	963	368	1 891	1 085	<i>b. Fixed-rate income 5/</i>
Préstamos de largo plazo	-301	-564	-345	-484	-1 693	-922	-503	-1 354	-1 127	-3 906	-1 334	<i>Long-term loans</i>
a. Desembolsos	1 029	611	456	786	2 881	503	842	1 895	682	3 922	1 046	<i>a. Disbursements</i>
b. Amortización	-1 330	-1 174	-801	-1 269	-4 574	-1 425	-1 346	-3 249	-1 809	-7 828	-2 379	<i>b. Amortization</i>
3. TOTAL	-214	725	1 680	1 518	3 709	515	-754	202	1 689	1 653	-31	3. TOTAL
Nota:												Note:
Inversión directa extranjera neta	1 071	1 818	2 078	1 592	6 560	2 364	-329	1 451	3 022	6 507	1 843	<i>Net direct investment</i>

1/ Preliminar. La información de este cuadro se ha actualizado en la Nota Semanal N° 19 (24 de mayo de 2018).

El calendario anual de publicación de estas estadísticas se presenta en la página vii de esta Nota.

2/ Incluye principalmente acciones y otros activos sobre el exterior del sector financiero y no financiero. El signo negativo indica aumento de activos.

3/ Hasta el año 2005 incluye los préstamos netos con matriz.

4/ Considera la compra neta de acciones por no residentes a través de la Bolsa de Valores de Lima (BVL), registrada por Cavali S.A. ICLV (institución de compensación y liquidación de valores). Además incluye la colocación de American Depositary Receipts (ADRs).

5/ Incluye bonos, notas de crédito y titulizaciones, entre otros, en términos netos (emisión menos redención).

Fuente: BCRP, Cavali S.A. ICLV, Agencia de Promoción de la Inversión Privada (Proinversión) y empresas.

Elaboración: Gerencia de Información y Análisis Económico - Subgerencia de Estadísticas Macroeconómicas.

**CUENTA FINANCIERA DEL SECTOR PÚBLICO /
PUBLIC SECTOR FINANCIAL ACCOUNT**

(Millones de US dólares) ^{1/2/} / (Millions of US dollars) ^{1/2/}

	2016					2017					2018	
	I	II	III	IV	AÑO	I	II	III	IV	AÑO	I	
I. DESEMBOLSOS	1 266	140	149	552	2 108	672	2 083	123	167	3 045	105	I. DISBURSEMENTS
Proyectos de Inversión	116	140	149	552	958	62	83	123	167	435	105	Investment Projects
Gobierno central	114	112	106	472	805	60	64	104	137	366	105	Central Government
Empresas estatales	2	28	43	80	153	1	19	19	30	69	0	Public Enterprises
- Financieras	0	27	16	65	109	0	0	1	0	1	0	- Financial
- No financieras	2	0	26	15	44	1	19	18	30	68	0	- Non-Financial
Importación de alimentos	0	0	0	0	0	0	0	0	0	0	0	Food Import
Defensa	0	0	0	0	0	0	0	0	0	0	0	Defense
Libre disponibilidad	0	0	0	0	0	0	0	0	0	0	0	Free Disposal Funds
Bonos 3/	1 150	0	0	0	1 150	610	2 000	0	0	2 610	0	Bonds 3/
Brady	0	0	0	0	0	0	0	0	0	0	0	Brady
Globales	1 150	0	0	0	1 150	0	0	0	0	0	0	Global
Empresas Públicas Financieras	0	0	0	0	0	610	0	0	0	610	0	Financial Public Enterprises
Empresas Públicas No Financieras	0	0	0	0	0	0	2 000	0	0	2 000	0	Non - Financial Public Enterprises
II. AMORTIZACIÓN	-148	-517	-413	-879	-1 957	-479	-671	-3 245	-110	-4 505	-150	II. AMORTIZATION
III. ACTIVOS EXTERNOS NETOS	289	-291	-101	-85	-189	-87	-65	769	-15	601	-134	III. NET EXTERNAL ASSETS
IV. OTRAS OPERACIONES CON TITULOS DE DEUDA (a-b)	286	99	1 374	928	2 688	790	1 095	2 831	-608	4 108	-1 523	IV. OTHER TRANSACTIONS INVOLVING TREASURY BONDS (a-b)
a. Bonos Soberanos adquiridos por no residentes	29	61	914	956	1 959	1 146	1 145	2 742	-479	4 554	-1 436	a. Sovereign Bonds held by non-residentes 4/
b. Bonos Globales adquiridos por residentes	-257	-39	-461	28	-728	356	50	-89	129	446	87	b. Global Bonds held by residentes
V. TOTAL	1 693	-568	1 009	516	2 650	895	2 441	479	-566	3 249	-1 702	V. TOTAL

1/ Preliminar. Información actualizada con datos al 18 de mayo de 2018 en la Nota Semanal N° 19 (24 de mayo de 2018). El calendario anual de publicación de estas estadísticas se presenta en la página vii de esta Nota.

2/ Deuda de mediano y largo plazo; excluye préstamos de apoyo a la balanza de pagos al BCRP.

3/ Los Bonos son clasificados de acuerdo al mercado donde fueron emitidos. Los Bonos Brady y Globales, emitidos en el exterior, son parte de la deuda pública externa, incluyendo aquellos adquiridos por residentes.

Desde el 2012 incluye los Bonos Corporativos de COFIDE y del 2013 los Bonos Corporativos del Fondo Mivienda.

Fuente: MEF, BCRP.

Elaboración: Gerencia de Política Monetaria - Subgerencia de Política Económica.

**CUENTA FINANCIERA DE CAPITALES DE CORTO PLAZO /
SHORT-TERM CAPITAL FLOWS**

(Millones de US dólares) ^{1/} / (Millions of US dollars) ^{1/}

	2016					2017					2018	
	I	II	III	IV	AÑO	I	II	III	IV	AÑO	I	
1. EMPRESAS BANCARIAS	223	-116	131	-757	-519	275	87	1 720	-1 905	177	796	1. COMMERCIAL BANKS
Activos 2/	113	-70	157	-323	-123	229	-47	4	-787	-601	739	Assets 2/
Pasivos 3/	110	-46	-27	-434	-396	46	135	1 716	-1 118	777	56	Liabilities 3/
2. BCRP 4/	0	0	0	0	0	0	0	0	0	0	0	2. BCRP 4/
3. BANCO DE LA NACION	-16	-20	11	24	-1	-15	-15	-6	1	-35	8	3. BANCO DE LA NACION
Activos 2/	-16	-20	11	24	-1	-15	-15	-6	1	-35	8	Assets 2/
Pasivos 3/	0	0	0	0	0	0	0	0	0	0	0	Liabilities 3/
4. FINANCIERAS NO BANCARIAS	-79	52	118	256	346	-41	-132	89	96	11	-140	4. NON-BANKING FINANCIAL COMPANIES
Activos 2/	-73	82	175	225	409	-71	-179	7	96	-147	-188	Assets 2/
Pasivos 3/	-6	-30	-57	30	-64	30	47	82	-1	158	48	Liabilities 3/
5. SECTOR NO FINANCIERO 5/	115	87	414	-389	227	-542	-926	-380	741	-1 107	1 482	5. NON-FINANCIAL SECTOR 5/
Activos 2/	-89	-400	111	-212	-589	-718	-1 202	221	707	-991	386	Assets 2/
Pasivos 3/	204	487	303	-177	817	176	275	-601	33	-116	1 096	Liabilities 3/
6. TOTAL DE CAPITALES DE CORTO PLAZO	243	3	673	-867	52	-323	-986	1 423	-1 068	-954	2 147	6. TOTAL SHORT-TERM CAPITAL
Activos 2/	-65	-408	454	-286	-305	-575	-1 443	226	18	-1 773	946	Assets 2/
Pasivos 3/	308	411	219	-581	357	251	457	1 197	-1 086	819	1 201	Liabilities 3/

1/ Preliminar. La información de este cuadro se ha actualizado en la Nota Semanal N° 19 (24 de mayo de 2018).

El calendario anual de publicación de estas estadísticas se presenta en la página vii de esta Nota.

2/ El signo negativo indica aumento de activos.

3/ El signo positivo indica aumento de pasivos.

4/ Obligaciones en moneda nacional con no residentes por Certificados de Depósito emitidos por el BCRP.

5/ Corresponde al flujo de activos netos con el exterior. El signo negativo indica aumento de los activos netos.

Fuente: BCRP, Bank for International Settlements (BIS) y empresas.

Elaboración: Gerencia de Información y Análisis Económico - Subgerencia de Estadísticas Macroeconómicas.

POSICIÓN DE ACTIVOS Y PASIVOS INTERNACIONALES /
INTERNATIONAL ASSETS AND LIABILITIES POSITION

(Niveles a fin período en millones US dólares) ^{1/} / (End of period levels in millions of US dollars) ^{1/}

	2016				2017				2 018	
	Mar.	Jun.	Set.	Dic.	Mar.	Jun.	Set.	Dic.	Mar.	
I. <u>ACTIVOS</u>	106 978	107 049	109 111	109 508	112 492	116 863	120 002	120 469	120 058	I. <u>ASSETS</u>
1. Activos de reserva del BCRP	61 429	59 611	61 618	61 746	62 605	62 787	64 423	63 731	62 230	1. Reserve assets of the BCRP
2. Activos del sistema financiero (sin BCRP) 2/	27 579	28 276	28 407	28 257	29 898	31 513	32 542	34 417	35 666	2. Financial system (excludes BCRP) 2/
3. Otros activos	17 969	19 161	19 086	19 505	19 989	22 564	23 036	22 320	22 162	3. Other assets
II. <u>PASIVOS</u>	176 552	180 416	184 159	184 767	188 314	191 447	195 168	199 073	200 679	II. <u>LIABILITIES</u>
1. Bonos y deuda externa total privada y pública 3/	75 182	74 635	75 169	74 645	75 300	78 590	79 146	76 894	76 531	1. Bonds and private and public external debt 3/
a. Mediano y largo plazo	67 947	67 092	67 411	67 450	67 796	70 562	70 043	68 830	67 178	a. Medium and long-term
Sector privado 4/	39 433	38 768	38 180	37 833	36 893	36 973	36 582	35 877	35 614	Private sector 4/
BCRP	0	0	0	0	0	0	0	0	0	BCRP
Sector público (i - ii + iii) 5/	28 514	28 324	29 231	29 617	30 903	33 589	33 461	32 953	31 564	Public sector (i - ii + iii) 5/
i. Deuda pública externa	25 011	24 671	24 391	23 762	24 014	25 613	22 706	22 710	22 814	i. Public external debt
ii. Títulos del mercado externo adquiridos por residentes	1 694	1 655	1 195	1 223	1 579	1 629	1 540	1 668	1 755	ii. External debt securities held by residents
iii. Títulos del mercado interno adquiridos por no residentes	5 197	5 308	6 035	7 078	8 467	9 605	12 294	11 911	10 506	iii. Domestic debt securities held by non-residents
b. Corto plazo	7 234	7 543	7 758	7 195	7 504	8 028	9 103	8 064	9 353	b. Short-term
Sistema financiero (sin BCRP) 4/	3 059	2 982	2 899	2 495	2 570	2 752	4 549	3 430	3 535	Financial system (excludes BCRP) 4/
BCRP 6/	149	47	43	60	118	186	63	110	198	BCRP 6/
Otros 7/	4 027	4 514	4 816	4 639	4 815	5 091	4 490	4 523	5 620	Other 7/
2. Inversión directa	85 893	87 780	89 794	91 480	93 815	94 149	95 521	98 243	100 280	2. Direct investment
3. Participación de capital	15 477	18 001	19 195	18 642	19 199	18 707	20 501	23 936	23 867	3. Equity securities

1/ Preliminar. La información de este cuadro se ha actualizado en la Nota Semanal N° 19 (24 de mayo de 2018).

El calendario anual de publicación de estas estadísticas se presenta en la página vii de esta Nota.

2/ Incluye activos en moneda nacional contra no residentes.

3/ La deuda pública externa comprende la deuda del gobierno general y de las empresas públicas (financieras y no financieras).

4/ Incluye obligaciones en moneda nacional con no residentes.

5/ Los bonos del gobierno emitidos en el exterior y en poder de residentes, se excluyen de los pasivos externos del sector público.

Los bonos del gobierno emitidos localmente, en poder de no residentes, se incluyen en los pasivos externos de este mismo sector.

6/ Incluye Certificados de Depósito emitidos por el BCRP.

7/ Incluye principalmente deuda de corto plazo del sector privado no financiero.

Fuente: BCRP, MEF, Cavali S.A.ICLV, Proinversión, BIS y empresas.

Elaboración: Gerencia de Información y Análisis Económico - Subgerencia de Estadísticas Macroeconómicas.

POSICIÓN DE ACTIVOS Y PASIVOS INTERNACIONALES /
INTERNATIONAL ASSETS AND LIABILITIES POSITION

(Porcentaje del PBI)^{1/} / (Percentage of GDP)^{1/}

	2016				2017				2 018	
	Mar.	Jun.	Set.	Dic.	Mar.	Jun.	Set.	Dic.	Mar.	
I. ACTIVOS	56.1	56.0	56.5	56.0	56.0	57.1	57.2	55.9	54.8	I. ASSETS
1. Activos de reserva del BCRP	32,2	31,2	31,9	31,6	31,2	30,7	30,7	29,6	28,4	1. Reserve assets of the BCRP
2. Activos del sistema financiero (sin BCRP) 2/	14,5	14,8	14,7	14,4	14,9	15,4	15,5	16,0	16,3	2. Financial system (excludes BCRP) 2/
3. Otros activos	9,4	10,0	9,9	10,0	9,9	11,0	11,0	10,4	10,1	3. Other assets
II. PASIVOS	92.6	94.4	95.3	94.4	93.7	93.5	93.1	92.4	91.6	II. LIABILITIES
1. Bonos y deuda externa total privada y pública 3/	39,5	39,0	38,9	38,1	37,5	38,4	37,8	35,7	34,9	1. Bonds and private and public external debt 3/
a. Mediano y largo plazo	35,7	35,1	34,9	34,5	33,7	34,5	33,4	32,0	30,7	a. Medium and long-term
Sector privado 4/	20,7	20,3	19,8	19,3	18,4	18,1	17,5	16,7	16,3	Private sector 4/
Sector público (i - ii + iii) 5/	15,0	14,8	15,1	15,1	15,4	16,4	16,0	15,3	14,4	Public sector (i - ii + iii) 5/
i. Deuda pública externa	13,1	12,9	12,6	12,1	12,0	12,5	10,8	10,5	10,4	i. Public external debt
ii. Títulos del mercado externo adquiridos por residentes	0,9	0,9	0,6	0,6	0,8	0,8	0,7	0,8	0,8	ii. External debt securities held by residents
iii. Títulos del mercado interno adquiridos por no residentes	2,7	2,8	3,1	3,6	4,2	4,7	5,9	5,5	4,8	iii. Domestic debt securities held by non-residents
b. Corto plazo	3,8	3,9	4,0	3,7	3,7	3,9	4,3	3,7	4,3	b. Short-term
Sistema financiero (sin BCRP) 4/	1,6	1,6	1,5	1,3	1,3	1,3	2,2	1,6	1,6	Financial system (excludes BCRP) 4/
BCRP 6/	0,1	0,0	0,0	0,0	0,1	0,1	0,0	0,1	0,1	BCRP 6/
Otros 7/	2,1	2,4	2,5	2,4	2,4	2,5	2,1	2,1	2,6	Other 7/
2. Inversión directa	45,1	45,9	46,5	46,7	46,7	46,0	45,6	45,6	45,8	2. Direct investment
3. Participación de capital	8,1	9,4	9,9	9,5	9,6	9,1	9,8	11,1	10,9	3. Equity securities

1/ Preliminar. La información de este cuadro se ha actualizado en la Nota Semanal N° 19 (24 de mayo de 2018).

El calendario anual de publicación de estas estadísticas se presenta en la página vii de esta Nota.

2/ Incluye activos en moneda nacional contra no residentes.

3/ La deuda pública externa comprende la deuda del gobierno general y de las empresas públicas (financieras y no financieras).

4/ Incluye obligaciones en moneda nacional con no residentes.

5/ Los bonos del gobierno emitidos en el exterior y en poder de residentes se excluyen de los pasivos externos del sector público.

Los bonos del gobierno emitidos localmente, en poder de no residentes, se incluyen en los pasivos externos de este mismo sector.

6/ Incluye Certificados de Depósito emitidos por el BCRP.

7/ Incluye principalmente deuda de corto plazo del sector privado no financiero.

Fuente: BCRP, MEF, Cavali S.A.ICLV, Proinversión, BIS y empresas.

Elaboración: Gerencia de Información y Análisis Económico - Subgerencia de Estadísticas Macroeconómicas.

ENDEUDAMIENTO EXTERNO NETO DEL SECTOR PÚBLICO /
PUBLIC SECTOR NET EXTERNAL INDEBTNESS

(Millones de US dólares)^{1/2/} / (Millions of US dollars)^{1/2/}

PERÍODO / PERIOD	Desembolsos / Disbursements 3/ I	Amortización / Amortization 4/ II	Desembolsos de Refinanciación / Rescheduling III	Otros Capitales / Other Capitals 5/ IV	Endeudamiento Externo Neto Net External Indebtness V=I-II+III+IV	Otros Ajustes / Other Adjustments 6/ VI	Cambio en el Adeudado / Outstanding Debt Changes VII=V+VI	PERÍODO / PERIOD
2016	2 108	1 957	0	0	151	-20	132	2016
I	1 266	148	0	0	1 118	262	1 381	I
II	140	517	0	0	-376	37	-339	II
III	149	413	0	0	-264	-17	-280	III
IV	552	879	0	0	-327	-302	-629	IV
2017	3 045	4 505	0	0	-1 460	409	-1 051	2017
I	672	479	0	0	193	60	253	I
II	2 083	671	0	0	1 412	187	1 599	II
III	123	3 245	0	0	-3 122	214	-2 907	III
IV	167	110	0	0	57	-52	5	IV
2018	105	150	0	0	-44	148	103	2018
I	105	150	0	0	-44	148	103	I

1/ Preliminar. Información actualizada con datos al 18 de mayo de 2018 en la Nota Semanal N° 19 (24 de mayo de 2018). El calendario anual de publicación de estas estadísticas se presenta en la página vii de esta Nota.

2/ Deuda de mediano y largo plazo; excluye préstamos de apoyo a la balanza de pagos al BCRP.

3/ Los Bonos son clasificados de acuerdo al mercado donde fueron emitidos. Los Bonos Brady y Globales, emitidos en el exterior, son parte de la deuda pública externa, incluyendo aquellos adquiridos por residentes. Desde el 2012 incluye los Bonos Corporativos de COFIDE y del 2013 los Bonos Corporativos del Fondo Mivienda.

4/ Incluye las condonaciones de amortización de vencimientos corrientes y por vencer.

5/ Registra el movimiento neto de atrasos en el pago del servicio de la deuda externa. Incluye las condonaciones de atrasos.

6/ Registra las variaciones de deuda por el efecto del tipo de cambio.

Fuente: MEF, BCRP.

Elaboración: Gerencia de Política Monetaria - Subgerencia de Política Económica.

TRANSFERENCIA NETA DE LA DEUDA PÚBLICA EXTERNA POR FUENTE FINANCIERA /
NET TRANSFER OF FOREIGN PUBLIC DEBT BY FINANCIAL SOURCE

(Millones de US dólares)^{1/2/} / (Millions of US dollars)^{1/2/}

	2016					2017					2018	
	I	II	III	IV	AÑO	I	II	III	IV	AÑO	I	
Organismos Internacionales	-48	-22	-35	261	157	-138	-144	-2 742	-36	-3 060	-67	Multilateral Organizations
Desembolsos	105	138	125	482	851	57	81	109	58	305	86	Disbursements
Amortización pagada	114	127	115	185	541	146	183	2 788	60	3 177	122	Paid Amortization
Intereses pagados	39	33	45	36	152	49	42	63	34	188	31	Paid Interests
Club de París	-31	-59	-30	-20	-140	-44	-48	-448	55	-485	-7	Paris Club
Desembolsos	11	2	24	31	67	5	2	14	109	130	19	Disbursements
Amortización pagada	34	50	47	40	171	42	41	457	45	584	24	Paid Amortization
Intereses pagados	8	11	7	10	36	7	9	5	9	30	2	Paid Interests
Bonos 3/	926	-489	-216	-789	-567	339	1 824	-215	-224	1 725	-301	Bonds 3/
Colocaciones	1 150	0	0	0	1 150	610	2 000	0	0	2 610	0	Issuances
Amortización pagada	0	298	0	611	909	0	0	0	0	0	0	Paid Amortization
Intereses pagados	224	191	216	178	809	271	176	215	224	885	301	Paid Interests
Proveedores sin Seguro	0	-2	0	-2	-4	0	-2	0	-2	-4	0	Suppliers
Desembolsos	0	0	0	0	0	0	0	0	0	0	0	Disbursements
Amortización pagada	0	2	0	2	4	0	2	0	2	3	0	Paid Amortization
Intereses pagados	0	0	0	0	1	0	0	0	0	1	0	Paid Interests
Banca Internacional	-9	-48	-260	-9	-327	-300	-451	-4	-5	-761	-6	Commercial Banks
Desembolsos	0	0	0	40	40	0	0	0	0	0	0	Disbursements
Amortización pagada	0	39	251	42	332	291	445	0	4	740	4	Paid Amortization
Intereses pagados	9	9	9	7	35	9	6	4	1	21	2	Paid Interests
América Latina	0	-1	0	0	-1	0	0	0	0	0	0	Latin America
Desembolsos	0	0	0	0	0	0	0	0	0	0	0	Disbursements
Amortización pagada	0	1	0	0	1	0	0	0	0	0	0	Paid Amortization
Intereses pagados	0	0	0	0	0	0	0	0	0	0	0	Paid Interests
Otros bilaterales 4/	0	0	0	0	0	0	0	0	0	0	0	Other bilateral 4/
Desembolsos	0	0	0	0	0	0	0	0	0	0	0	Disbursements
Amortización pagada	0	0	0	0	0	0	0	0	0	0	0	Paid Amortization
Intereses pagados	0	0	0	0	0	0	0	0	0	0	0	Paid Interests
TOTAL	838	-621	-541	-558	-881	-143	1 179	-3 409	-211	-2 584	-381	TOTAL
Desembolsos / Colocaciones	1 266	140	149	552	2 108	672	2 083	123	167	3 045	105	Disbursements / Issuances
Amortización pagada	148	517	413	879	1 957	479	671	3 245	110	4 505	150	Paid Amortization
Intereses pagados	280	244	277	232	1 033	335	234	287	268	1 124	337	Paid Interests

1/ Preliminar. Información actualizada con datos al 18 de mayo de 2018 en la Nota Semanal N° 19 (24 de mayo de 2018). El calendario anual de publicación de estas estadísticas se presenta en la página vii de esta Nota.

2/ Deuda de mediano y largo plazo; excluye préstamos de apoyo a la balanza de pagos al BCRP. No incluye financiamiento extraordinario ni refinanciación.

3/ Los Bonos son clasificados de acuerdo al mercado donde fueron emitidos. Los Bonos Brady y Globales, emitidos en el exterior, son parte de la deuda pública externa, incluyendo aquellos adquiridos por residentes.

Desde el 2012 incluye los Bonos Corporativos de COFIDE y del 2013 los Bonos Corporativos del Fondo Mivienda.

4/ Deuda con países de Europa del Este, Rusia (ex socialistas) y República Popular China.

Fuente: MEF, BCRP.

Elaboración: Gerencia de Política Monetaria - Subgerencia de Política Económica.

CRÉDITOS CONCERTADOS POR FUENTE FINANCIERA, DESTINO Y PLAZO DE VENCIMIENTO /
COMMITTED LOANS BY FINANCIAL SOURCE, DESTINATION AND MATURITY

(Millones de US dólares)^{1/2/} / (Millions of US dollars)^{1/2/}

PERÍODO	FUENTE FINANCIERA / FINANCIAL SOURCE							DESTINO / USE				PLAZO VENCIMIENTO / MATURITY		TOTAL	PERIOD
	Organismos Internacionales Multilateral Organizations	Club de París Paris Club	Bonos Bonds	Proveedores sin seguro Suppliers	Banca Internacional Commercial Banks	América Latina Latin America	Otros bilaterales Other bilateral	Proyectos de Inversión Investment Projects	Libre Disponibilidad Free Disposal Funds	Importación de alimentos Food Imports	Defensa Defense	1-5 años 1-5 years	+ de 5 años more than 5 years		
	2016	3 006	363	2 435	0	40	0	0	822	5 023	0	0	77		
I	2 500	0	2 435	0	0	0	0	0	4 935	0	0	0	4 935	4 935	I
II	77	0	0	0	0	0	0	50	27	0	0	27	50	77	II
III	223	216	0	0	0	0	0	439	0	0	0	0	439	439	III
IV	206	147	0	0	40	0	0	332	60	0	0	50	342	392	IV
2017	120	0	2 610	0	0	0	0	2 120	610	0	0	0	2 730	2 730	2017
I	0	0	610	0	0	0	0	0	610	0	0	0	610	610	I
II	0	0	2 000	0	0	0	0	2 000	0	0	0	0	2 000	2 000	II
III	120	0	0	0	0	0	0	120	0	0	0	0	120	120	III
IV	0	0	0	0	0	0	0	0	0	0	0	0	0	0	IV
2018	0	0	0	0	0	0	0	0	0	0	0	0	0	0	2018
I	0	0	0	0	0	0	0	0	0	0	0	0	0	0	I

1/ Preliminar. Información actualizada con datos al 18 de mayo de 2018 en la Nota Semanal N° 19 (24 de mayo de 2018). El calendario anual de publicación de estas estadísticas se presenta en la página vii de esta Nota.

2/ Deuda de mediano y largo plazo; excluye préstamos de apoyo a la balanza de pagos al BCRP.

Fuente: MEF, BCRP.

Elaboración: Gerencia de Política Monetaria - Subgerencia de Política Económica

OPERACIONES DEL SECTOR PÚBLICO NO FINANCIERO /
OPERATIONS OF THE NON FINANCIAL PUBLIC SECTOR

(Millones de soles)^{1/} / (Millions of soles)^{1/}

	2016					2017					2018	
	I	II	III	IV	AÑO	I	II	III	IV	AÑO	I	
1. Ingresos corrientes del gobierno general	31 331	31 567	28 767	30 831	122 495	32 500	30 852	29 283	33 812	126 446	35 316	1. Current revenues of the General Government
a. Ingresos tributarios	24 249	23 324	21 354	23 294	92 221	23 140	22 458	21 837	26 040	93 475	26 531	a. Tax revenue
b. Ingresos no tributarios	7 082	8 243	7 413	7 537	30 275	9 360	8 394	7 446	7 772	32 971	8 786	b. Non-tax revenue
2. Gastos no financieros del gobierno general	27 078	30 638	33 112	40 467	131 295	27 471	32 034	35 205	45 801	140 512	29 283	2. Non-financial of the General Government
a. Corriente	22 168	23 869	25 150	29 418	100 605	21 957	25 440	26 560	33 480	107 436	24 167	a. Current
b. Capital	4 910	6 769	7 963	11 048	30 690	5 514	6 595	8 646	12 322	33 076	5 116	b. Capital
<i>Formación Bruta de Capital</i>	<i>4 144</i>	<i>5 883</i>	<i>6 761</i>	<i>9 963</i>	<i>26 752</i>	<i>3 717</i>	<i>5 600</i>	<i>7 685</i>	<i>10 886</i>	<i>27 888</i>	<i>4 185</i>	<i>Gross capital formation</i>
<i>Gobierno Nacional</i>	<i>1 657</i>	<i>2 104</i>	<i>2 393</i>	<i>3 257</i>	<i>9 411</i>	<i>1 190</i>	<i>1 896</i>	<i>2 623</i>	<i>3 872</i>	<i>9 581</i>	<i>1 491</i>	<i>National Government</i>
<i>Gobiernos Regionales</i>	<i>780</i>	<i>1 332</i>	<i>1 421</i>	<i>2 136</i>	<i>5 669</i>	<i>758</i>	<i>1 234</i>	<i>1 486</i>	<i>2 350</i>	<i>5 827</i>	<i>716</i>	<i>Regional Government</i>
<i>Gobiernos Locales</i>	<i>1 707</i>	<i>2 447</i>	<i>2 946</i>	<i>4 570</i>	<i>11 671</i>	<i>1 769</i>	<i>2 470</i>	<i>3 576</i>	<i>4 665</i>	<i>12 480</i>	<i>1 979</i>	<i>Local Government</i>
<i>Otros gastos de capital</i>	<i>765</i>	<i>886</i>	<i>1 201</i>	<i>1 085</i>	<i>3 938</i>	<i>1 797</i>	<i>995</i>	<i>961</i>	<i>1 435</i>	<i>5 188</i>	<i>931</i>	<i>Others capital expenditure</i>
3. Otros 2/	607	-373	-496	-160	-422	-57	-644	882	489	669	96	3. Others 2/
4. Resultado Primario (=1-2+3)	4 860	556	-4 841	-9 796	-9 221	4 972	-1 826	-5 041	-11 501	-13 397	6 129	4. Primary Balance (=1-2+3)
5. Intereses	2 516	974	2 683	1 005	7 178	3 146	855	3 356	979	8 336	3 893	5. Interest payments
6. Resultado Económico (=4-5)	2 344	-418	-7 524	-10 801	-16 399	1 825	-2 681	-8 397	-12 480	-21 733	2 236	6. Overall balance (=4-5)

1/ Preliminar. Información actualizada con datos al 18 de mayo de 2018 en la Nota Semanal N° 19 (24 de mayo de 2018).

2/ Incluye ingresos de capital del Gobierno General y resultado primario de empresas estatales.

Fuente: MEF, BN, Sunat, EsSalud, sociedades de beneficencia pública y empresas estatales.

Elaboración: Gerencia de Política Monetaria - Subgerencia de Política Económica

**AHORRO EN CUENTA CORRIENTE DEL SECTOR PÚBLICO NO FINANCIERO /
CURRENT ACCOUNT SAVING OF THE NON-FINANCIAL PUBLIC SECTOR**

(Millones de soles)^{1/2/3/} / (Millions of soles)^{1/2/3/}

	2016					2017					2018	
	I	II	III	IV	AÑO	I	II	III	IV	AÑO	I	
I. AHORRO EN CUENTA CORRIENTE (1+2)	8 457	7 139	1 374	1 002	17 972	6 905	4 633	700	378	12 616	7 604	I. CURRENT ACCOUNT SAVING (1+2)
1. Gobierno Central	5 274	5 415	-661	-824	9 204	6 244	3 539	-2 495	-2 223	5 065	5 407	1. Central Government
a. Ingresos Corrientes 4/	25 882	25 848	23 428	25 486	100 644	27 046	25 467	23 993	28 435	104 942	29 211	a. Current Revenue 4/
b. Gastos Corrientes	20 608	20 433	24 089	26 310	91 440	20 801	21 929	26 488	30 659	99 876	23 804	b. Current Expenditure
- No Financieros	18 239	19 558	21 552	25 424	84 773	17 898	21 123	23 292	29 880	92 194	20 056	- Non-Financial
- Financieros	2 370	876	2 537	885	6 667	2 903	805	3 196	778	7 682	3 748	- Financial
2. Otras entidades 5/ 6/	3 183	1 724	2 035	1 826	8 768	661	1 094	3 194	2 602	7 551	2 197	2. Other entities 5/ 6/
II. INGRESOS DE CAPITAL	-19	241	370	410	1 002	376	583	378	211	1 548	499	II. CAPITAL REVENUE
III. GASTOS DE CAPITAL	6 094	7 798	9 267	12 213	35 373	5 456	7 897	9 474	13 069	35 897	5 867	III. CAPITAL EXPENDITURE
1. Inversión pública	5 331	6 874	8 042	10 944	31 191	4 850	6 558	8 663	11 790	31 862	4 874	1. Public Investment
2. Otros	764	924	1 225	1 269	4 182	606	1 339	811	1 279	4 035	993	2. Others
IV. RESULTADO ECONÓMICO (I+II-III)	2 344	-418	-7 524	-10 801	-16 399	1 825	-2 681	-8 397	-12 480	-21 733	2 236	IV. OVERALL BALANCE (I+II-III)
V. FINANCIAMIENTO NETO (1+2+3)	-2 344	418	7 524	10 801	16 399	-1 825	2 681	8 397	12 480	21 733	-2 236	V. NET FINANCING (1+2+3)
1. Externo	4 261	-139	1 304	-1 122	4 304	-348	-37	-9 993	14	-10 363	181	1. Foreign
2. Interno	-6 624	545	3 275	11 912	9 109	-1 485	2 710	18 389	12 432	32 045	-2 426	2. Domestic
3. Privatización	19	12	2 944	11	2 987	8	8	1	34	51	9	3. Privatization

1/ Comprende las operaciones del gobierno general y de las empresas estatales no financieras. No incluye el resultado de las entidades estatales financieras.

2/ Preliminar. Información actualizada con datos al 18 de mayo de 2018 en la Nota Semanal N° 19 (24 de mayo de 2018). Desde la edición N° 19 de 2003 se incorpora mejoras metodológicas referidas al registro de las multas las que se incorporan a los ingresos tributarios (anteriormente no tributarios), asimismo en relación al registro del gasto del gobierno central el que incorpora información procesada del Sistema Integrado de Administración Financiera. El calendario anual de publicación de estas estadísticas se presenta en la página vii de esta Nota.

3/ Debido al redondeo de los datos parciales, los totales pueden diferir de la suma de las partes.

4/ A partir de la Nota Semanal N° 12 del 26 de marzo de 2010, se ha incorporado el cambio metodológico en el registro de las devoluciones de impuestos establecido por la Sunat en la Nota Tributaria correspondiente a enero 2010 (publicada en marzo 2010 - página 14), según el cual se sustituyen las devoluciones registradas de acuerdo a su fecha de solicitud por las correspondientes a la fecha de emisión de las mismas.

5/ Desde la edición N° 19 de 2004 se excluye del gasto no financiero la redención de Bonos de Reconocimiento la que desde entonces se contabiliza como amortización de la deuda pública interna.

6/ Desde la edición N° 19 de 2004 incluye el registro de los intereses devengados por los Bonos de Reconocimiento, debido al efecto de la indexación del saldo adeudado al IPC.

Fuente: MEF, BN, Sunat, Essalud, sociedades de beneficencia pública, gobiernos locales, empresas estatales e instituciones públicas.

Elaboración: Gerencia de Política Monetaria - Subgerencia de Política Económica

**RESULTADO PRIMARIO DEL SECTOR PÚBLICO NO FINANCIERO /
PRIMARY BALANCE OF THE NON-FINANCIAL PUBLIC SECTOR**

(Millones de soles) ^{1/2/} / (Millions of soles) ^{1/2/}

	2016					2017					2018	
	I	II	III	IV	AÑO	I	II	III	IV	AÑO	I	
I. RESULTADO PRIMARIO	4 860	556	-4 841	-9 796	-9 221	4 972	-1 826	-5 041	-11 501	-13 397	6 129	I. PRIMARY BALANCE
1. Resultado Primario del Gobierno Central	3 915	1 177	-3 830	-9 574	-8 312	4 860	-1 604	-6 515	-11 637	-14 897	4 553	1. Central Government Primary Balance
a. Ingresos corrientes 3/	25 882	25 848	23 428	25 486	100 644	27 046	25 467	23 993	28 435	104 942	29 211	a. Current revenues 3/
i. Ingresos tributarios	23 305	22 697	20 727	22 641	89 369	22 190	21 849	21 291	25 383	90 713	25 466	i. Tax revenues
ii. No tributarios	2 577	3 151	2 701	2 845	11 275	4 856	3 618	2 702	3 053	14 229	3 745	ii. Non-tax revenues
b. Gasto no financiero	21 915	24 908	27 614	35 434	109 871	22 569	27 480	30 900	40 273	121 221	25 063	b. Non-financial expenditure
i. Corriente	18 239	19 558	21 552	25 424	84 773	17 898	21 123	23 292	29 880	92 194	20 056	i. Current
ii. Capital	3 676	5 350	6 062	10 009	25 098	4 670	6 357	7 608	10 393	29 027	5 007	ii. Capital
c. Ingresos de capital	- 52	237	356	373	915	383	408	391	200	1 383	405	c. Capital revenues
2. Resultado Primario de Otras Entidades 4/	944	- 621	-1 011	- 221	- 909	112	- 222	1 474	136	1 500	1 576	2. Primary Balance of Other Entities 4/
II. INTERESES	2 516	974	2 683	1 005	7 178	3 146	855	3 356	979	8 336	3 893	II. INTEREST PAYMENTS
1. Deuda externa	762	760	734	749	3 005	919	720	698	844	3 181	856	1. Foreign debt
2. Deuda interna 5/	1 754	214	1 949	256	4 173	2 227	134	2 658	135	5 155	3 037	2. Domestic debt 5/
III. RESULTADO ECONÓMICO (I-II)	2 344	- 418	-7 524	-10 801	-16 399	1 825	-2 681	-8 397	-12 480	-21 733	2 236	III. OVERALL BALANCE (I-II)
IV. FINANCIAMIENTO NETO	-2 344	418	7 524	10 801	16 399	-1 825	2 681	8 397	12 480	21 733	-2 236	IV. NET FINANCING
1. Externo	4 261	- 139	1 304	-1 122	4 304	- 348	- 37	-9 993	14	-10 363	181	1. Foreign
(Millones US \$)	\$1 242	-\$ 43	\$ 389	-\$ 332	\$1 257	-\$ 106	-\$ 12	-\$3 080	\$ 5	-\$3 194	\$ 57	(Millions of US \$)
a. Desembolsos	\$1 266	\$ 113	\$ 133	\$ 487	\$1 999	\$ 62	\$2 083	\$ 122	\$ 167	\$2 434	\$ 105	a. Disbursements
b. Amortización	-\$ 147	-\$ 475	-\$ 202	-\$ 848	-\$1 672	-\$ 230	-\$ 600	-\$3 245	-\$ 101	-\$4 175	-\$ 146	b. Amortization
c. Otros 6/	\$ 123	\$ 320	\$ 459	\$ 29	\$ 930	\$ 62	-\$1 495	\$ 42	-\$ 62	-\$1 453	\$ 97	c. Others 6/
2. Interno	-6 624	545	3 275	11 912	9 109	-1 485	2 710	18 389	12 432	32 045	-2 426	2. Domestic
3. Privatización	19	12	2 944	11	2 987	8	8	1	34	51	9	3. Privatization

1/ Comprende las operaciones del gobierno general y de las empresas estatales no financieras. No incluye el resultado de las entidades estatales financieras.

2/ Preliminar. Información actualizada con datos al 18 de mayo de 2018 en la Nota Semanal N° 19 (24 de mayo de 2018). Desde la edición N°19 de 2003 se incorpora mejoras metodológicas referidas al registro de las multas las que se incorporan a los ingresos tributarios (anteriormente no tributarios), asimismo en relación al registro del gasto del gobierno central el que incorpora información procesada del Sistema Integrado de Administración Financiera. El calendario anual de publicación de estas estadísticas se presenta en la página vii de esta Nota.

3/ A partir de la Nota Semanal N° 12 del 26 de marzo de 2010, se ha incorporado el cambio metodológico en el registro de las devoluciones de impuestos establecido por la Sunat en la Nota Tributaria correspondiente a enero 2010 (publicada en marzo 2010 - página 14), según el cual se sustituyen las devoluciones registradas de acuerdo a su fecha de solicitud por las correspondientes a la fecha de emisión de las mismas.

4/ Desde la edición N°19 de 2004 se excluye del gasto no financiero la redención de Bonos de Reconocimiento la que desde entonces se contabiliza como amortización de la deuda pública interna.

5/ Desde la edición N°19 de 2004 incluye el registro de los intereses devengados por los Bonos de Reconocimiento, debido al efecto de la indexación del saldo adeudado al IPC.

6/ Incluye financiamiento excepcional y financiamiento de corto plazo.

Fuente: MEF, BN, Sunat, Essalud, sociedades de beneficencia pública, gobiernos locales e instituciones públicas.

Elaboración: Gerencia de Política Monetaria - Subgerencia de Política Económica

**OPERACIONES DEL SECTOR PÚBLICO NO FINANCIERO /
OPERATIONS OF THE NON FINANCIAL PUBLIC SECTOR**

(Porcentaje del PBI)^{1/} / (Percentage of GDP)^{1/}

	2016					2017					2018	
	I	II	III	IV	AÑO	I	II	III	IV	AÑO	I	
1. Ingresos corrientes del gobierno general	20,5	19,3	17,2	17,5	18,6	19,9	17,8	16,4	18,1	18,0	20,4	1. Current revenues of the General Government
a. Ingresos tributarios	15,9	14,3	12,8	13,2	14,0	14,2	13,0	12,2	13,9	13,3	15,3	a. Tax revenue
b. Ingresos no tributarios	4,6	5,0	4,4	4,3	4,6	5,7	4,9	4,2	4,2	4,7	5,1	b. Non-tax revenue
2. Gastos no financieros del gobierno general	17,7	18,7	19,8	23,0	19,9	16,9	18,5	19,7	24,5	20,0	16,9	2. Non-financial of the General Government
a. Corriente	14,5	14,6	15,0	16,7	15,3	13,5	14,7	14,9	17,9	15,3	14,0	a. Current
b. Capital	3,2	4,1	4,8	6,3	4,7	3,4	3,8	4,8	6,6	4,7	3,0	b. Capital
<i>Formación Bruta de Capital</i>	2,7	3,6	4,0	5,7	4,1	2,3	3,2	4,3	5,8	4,0	2,4	<i>Gross capital formation</i>
<i>Gobierno Nacional</i>	1,1	1,3	1,4	1,9	1,4	0,7	1,1	1,5	2,1	1,4	0,9	<i>National Government</i>
<i>Gobiernos Regionales</i>	0,5	0,8	0,8	1,2	0,9	0,5	0,7	0,8	1,3	0,8	0,4	<i>Regional Government</i>
<i>Gobiernos Locales</i>	1,1	1,5	1,8	2,6	1,8	1,1	1,4	2,0	2,5	1,8	1,1	<i>Local Government</i>
<i>Otros gastos de capital</i>	0,5	0,5	0,7	0,6	0,6	1,1	0,6	0,5	0,8	0,7	0,5	<i>Others capital expenditure</i>
3. Otros 2/	0,4	-0,2	-0,3	-0,1	-0,1	0,0	-0,4	0,5	0,3	0,1	0,1	3. Others 2/
4. Resultado Primario (=1-2+3)	3,2	0,3	-2,9	-5,6	-1,4	3,1	-1,1	-2,8	-6,2	-1,9	3,5	4. Primary Balance (=1-2+3)
5. Intereses	1,6	0,6	1,6	0,6	1,1	1,9	0,5	1,9	0,5	1,2	2,3	5. Interest payments
6. Resultado Económico (=4-5)	1,5	-0,3	-4,5	-6,1	-2,5	1,1	-1,5	-4,7	-6,7	-3,1	1,3	6. Overall balance (=4-5)

1/ Preliminar. Información actualizada con datos al 18 de mayo de 2018 en la Nota Semanal N° 19 (24 de mayo de 2018).

2/ Incluye ingresos de capital del Gobierno General y resultado primario de empresas estatales.

Fuente: MEF, BN, Sunat, EsSalud, sociedades de beneficencia pública y empresas estatales.

Elaboración: Gerencia de Política Monetaria - Subgerencia de Política Económica

AHORRO EN CUENTA CORRIENTE DEL SECTOR PÚBLICO NO FINANCIERO /
CURRENT ACCOUNT SAVING OF THE NON-FINANCIAL PUBLIC SECTOR (Percentage of GDP)
(Porcentaje del PBI)^{1/2/3/} / (Percentage of GDP)^{1/2/3/}

	2016					2017					2018	
	I	II	III	IV	AÑO	I	II	III	IV	AÑO	I	
I. AHORRO EN CUENTA CORRIENTE (1+2)	5,5	4,4	0,8	0,6	2,7	4,2	2,7	0,4	0,2	1,8	4,4	I. CURRENT ACCOUNT SAVING (1+2)
1. Gobierno Central	3,4	3,3	-0,4	-0,5	1,4	3,8	2,0	-1,4	-1,2	0,7	3,1	1. Central Government
a. Ingresos Corrientes 4/	16,9	15,8	14,0	14,5	15,3	16,6	14,7	13,4	15,2	15,0	16,9	a. Current Revenue 4/
b. Gastos Corrientes	13,5	12,5	14,4	15,0	13,9	12,8	12,7	14,8	16,4	14,2	13,8	b. Current Expenditure
- No Financieros	11,9	12,0	12,9	14,5	12,9	11,0	12,2	13,0	16,0	13,1	11,6	- Non-Financial
- Financieros	1,5	0,5	1,5	0,5	1,0	1,8	0,5	1,8	0,4	1,1	2,2	- Financial
2. Otras entidades 5/ 6/	2,1	1,1	1,2	1,0	1,3	0,4	0,6	1,8	1,4	1,1	1,3	2. Other entities 5/ 6/
II. INGRESOS DE CAPITAL	0,0	0,1	0,2	0,2	0,2	0,2	0,3	0,2	0,1	0,2	0,3	II. CAPITAL REVENUE
III. GASTOS DE CAPITAL	4,0	4,8	5,5	6,9	5,4	3,3	4,6	5,3	7,0	5,1	3,4	III. CAPITAL EXPENDITURE
1. Inversión pública	3,5	4,2	4,8	6,2	4,7	3,0	3,8	4,8	6,3	4,5	2,8	1. Public Investment
2. Otros	0,5	0,6	0,7	0,7	0,6	0,4	0,8	0,5	0,7	0,6	0,6	2. Others
IV. RESULTADO ECONÓMICO (I+II-III)	1,5	-0,3	-4,5	-6,1	-2,5	1,1	-1,5	-4,7	-6,7	-3,1	1,3	IV. OVERALL BALANCE (I+II-III)
V. FINANCIAMIENTO NETO (1+2+3)	-1,5	0,3	4,5	6,1	2,5	-1,1	1,5	4,7	6,7	3,1	-1,3	V. NET FINANCING (1+2+3)
1. Externo	2,8	-0,1	0,8	-0,6	0,7	-0,2	0,0	-5,6	0,0	-1,5	0,1	1. Foreign
2. Interno	-4,3	0,3	2,0	6,8	1,4	-0,9	1,6	10,3	6,7	4,6	-1,4	2. Domestic
3. Privatización	0,0	0,0	1,8	0,0	0,5	0,0	0,0	0,0	0,0	0,0	0,0	3. Privatization

1/ Comprende las operaciones del gobierno general y de las empresas estatales no financieras. No incluye el resultado de las entidades estatales financieras.

2/ Preliminar. Información actualizada con datos al 18 de mayo de 2018 en la Nota Semanal N° 19 (24 de mayo de 2018). Desde la edición N°19 de 2003 se incorpora mejoras metodológicas referidas al registro de las multas las que se incorporan a los ingresos tributarios (anteriormente no tributarios), asimismo en relación al registro del gasto del gobierno central el que incorpora información procesada del Sistema Integrado de Administración Financiera. El calendario anual de publicación de estas estadísticas se presenta en la página vii de esta Nota.

3/ Debido al redondeo de los datos parciales, los totales pueden diferir de la suma de las partes.

4/ A partir de la Nota Semanal N° 12 del 26 de marzo de 2010, se ha incorporado el cambio metodológico en el registro de las devoluciones de impuestos establecido por la Sunat en la Nota Tributaria correspondiente a enero 2010 (publicada en marzo 2010 - página 14), según el cual se sustituyen las devoluciones registradas de acuerdo a su fecha de solicitud por las correspondientes a la fecha de emisión de las mismas.

5/ Desde la edición N°19 de 2004 se excluye del gasto no financiero la redención de Bonos de Reconocimiento la que desde entonces se contabiliza como amortización de la deuda pública interna.

6/ Desde la edición N°19 de 2004 incluye el registro de los intereses devengados por los Bonos de Reconocimiento, debido al efecto de la indexación del saldo adeudado al IPC.

Fuente: MEF, BN, Sunat, Essalud, sociedades de beneficencia pública, gobiernos locales, empresas estatales e instituciones públicas.

Elaboración: Gerencia de Política Monetaria - Subgerencia de Política Económica

RESULTADO PRIMARIO DEL SECTOR PÚBLICO NO FINANCIERO /
PRIMARY BALANCE OF THE NON-FINANCIAL PUBLIC SECTOR

(Porcentaje del PBI) ^{1/2/} / (Percentage of GDP) ^{1/2/}

	2016					2017					2018	
	I	II	III	IV	AÑO	I	II	III	IV	AÑO	I	
I. RESULTADO PRIMARIO	3,2	0,3	-2,9	-5,6	-1,4	3,1	-1,1	-2,8	-6,2	-1,9	3,5	I. PRIMARY BALANCE
1. Resultado Primario del Gobierno Central	2,6	0,7	-2,3	-5,4	-1,3	3,0	-0,9	-3,6	-6,2	-2,1	2,6	1. Central Government Primary Balance
a. Ingresos corrientes 3/	16,9	15,8	14,0	14,5	15,3	16,6	14,7	13,4	15,2	15,0	16,9	a. Current revenues 3/
i. Ingresos tributarios	15,2	13,9	12,4	12,9	13,5	13,6	12,6	11,9	13,6	12,9	14,7	i. Tax revenues
ii. No tributarios	1,7	1,9	1,6	1,6	1,7	3,0	2,1	1,5	1,6	2,0	2,2	ii. Non-tax revenues
b. Gasto no financiero	14,3	15,2	16,5	20,1	16,7	13,8	15,9	17,3	21,6	17,3	14,5	b. Non-financial expenditure
i. Corriente	11,9	12,0	12,9	14,5	12,9	11,0	12,2	13,0	16,0	13,1	11,6	i. Current
ii. Capital	2,4	3,3	3,6	5,7	3,8	2,9	3,7	4,3	5,6	4,1	2,9	ii. Capital
c. Ingresos de capital	0,0	0,1	0,2	0,2	0,1	0,2	0,2	0,2	0,1	0,2	0,2	c. Capital revenues
2. Resultado Primario de Otras Entidades 4/	0,6	-0,4	-0,6	-0,1	-0,1	0,1	-0,1	0,8	0,1	0,2	0,9	2. Primary Balance of Other Entities 4/
II. INTERESES	1,6	0,6	1,6	0,6	1,1	1,9	0,5	1,9	0,5	1,2	2,3	II. INTEREST PAYMENTS
1. Deuda externa	0,5	0,5	0,4	0,4	0,5	0,6	0,4	0,4	0,5	0,5	0,5	1. Foreign debt
2. Deuda interna 5/	1,1	0,1	1,2	0,1	0,6	1,4	0,1	1,5	0,1	0,7	1,8	2. Domestic debt 5/
III. RESULTADO ECONÓMICO (I-II)	1,5	-0,3	-4,5	-6,1	-2,5	1,1	-1,5	-4,7	-6,7	-3,1	1,3	III. OVERALL BALANCE (I-II)
IV. FINANCIAMIENTO NETO	-1,5	0,3	4,5	6,1	2,5	-1,1	1,5	4,7	6,7	3,1	-1,3	IV. NET FINANCING
1. Externo	2,8	-0,1	0,8	-0,6	0,7	-0,2	0,0	-5,6	0,0	-1,5	0,1	1. Foreign
a. Desembolsos	2,8	0,2	0,3	0,9	1,0	0,1	3,9	0,2	0,3	1,1	0,2	a. Disbursements
b. Amortización	-0,3	-1,0	-0,4	-1,6	-0,9	-0,5	-1,1	-5,9	-0,2	-1,9	-0,3	b. Amortization
c. Otros 6/	0,3	0,7	0,9	0,1	0,5	0,1	-2,8	0,1	-0,1	-0,7	0,2	c. Others 6/
2. Interno	-4,3	0,3	2,0	6,8	1,4	-0,9	1,6	10,3	6,7	4,6	-1,4	2. Domestic
3. Privatización	0,0	0,0	1,8	0,0	0,5	0,0	0,0	0,0	0,0	0,0	0,0	3. Privatization

1/ Comprende las operaciones del gobierno general y de las empresas estatales no financieras. No incluye el resultado de las entidades estatales financieras.

2/ Preliminar. Información actualizada con datos al 18 de mayo de 2018 en la Nota Semanal N° 19 (24 de mayo de 2018). Desde la edición N°19 de 2003 se incorpora mejoras metodológicas referidas al registro de las multas las que se incorporan a los ingresos tributarios (anteriormente no tributarios), asimismo en relación al registro del gasto del gobierno central el que incorpora información procesada del Sistema Integrado de Administración Financiera. El calendario anual de publicación de estas estadísticas se presenta en la página vii de esta Nota.

3/ A partir de la Nota Semanal N° 12 del 26 de marzo de 2010, se ha incorporado el cambio metodológico en el registro de las devoluciones de impuestos establecido por la Sunat en la Nota Tributaria correspondiente a enero 2010 (publicada en marzo 2010 - página 14), según el cual se sustituyen las devoluciones registradas de acuerdo a su fecha de solicitud por las correspondientes a la fecha de emisión de las mismas.

4/ Desde la edición N°19 de 2004 se excluye del gasto no financiero la redención de Bonos de Reconocimiento la que desde entonces se contabiliza como amortización de la deuda pública interna.

5/ Desde la edición N°19 de 2004 incluye el registro de los intereses devengados por los Bonos de Reconocimiento, debido al efecto de la indexación del saldo adeudado al IPC.

6/ Incluye financiamiento excepcional y financiamiento de corto plazo.

Fuente: MEF, BN, Sunat, Essalud, sociedades de beneficencia pública, gobiernos locales e instituciones públicas.

Elaboración: Gerencia de Política Monetaria - Subgerencia de Política Económica

**OPERACIONES DEL GOBIERNO GENERAL ^{1/} /
GENERAL GOVERNMENT OPERATIONS**

(Millones de soles) ^{1/} / (Millions of soles) ^{1/}

	2016					2017					2018	
	I	II	III	IV	AÑO	I	II	III	IV	AÑO	I	
I. INGRESOS CORRIENTES 2/	31 331	31 567	28 767	30 831	122 495	32 500	30 852	29 283	33 812	126 446	35 316	I. CURRENT REVENUES 2/
1. Ingresos tributarios	24 249	23 324	21 354	23 294	92 221	23 140	22 458	21 837	26 040	93 475	26 531	1. Tax revenue
2. Contribuciones	3 491	3 619	3 677	3 702	14 489	3 616	3 624	3 719	3 811	14 770	3 885	2. Contributions
3. Otros	3 591	4 624	3 735	3 835	15 785	5 744	4 769	3 727	3 961	18 202	4 901	3. Others
II. GASTOS NO FINANCIEROS	27 078	30 638	33 112	40 467	131 295	27 471	32 034	35 205	45 801	140 512	29 283	II. NON-FINANCIAL EXPENDITURE
1. Gastos corrientes 3/	22 168	23 869	25 150	29 418	100 605	21 957	25 440	26 560	33 480	107 436	24 167	1. Current expenditure 3/
2. Gastos de capital	4 910	6 769	7 963	11 048	30 690	5 514	6 595	8 646	12 322	33 076	5 116	2. Capital expenditure
III. INGRESOS DE CAPITAL	-51	237	357	373	917	384	408	384	200	1 376	406	III. CAPITAL REVENUES
IV. RESULTADO PRIMARIO	4 202	1 166	-3 988	-9 262	-7 883	5 412	-774	-5 539	-11 790	-12 690	6 439	IV. PRIMARY BALANCE
V. INTERESES 4/	2 453	907	2 587	959	6 906	3 027	761	3 258	759	7 805	3 813	V. INTEREST PAYMENTS 4/
VI. RESULTADO ECONÓMICO	1 749	259	-6 575	-10 222	-14 788	2 385	-1 535	-8 797	-12 549	-20 495	2 626	VI. OVERALL BALANCE
VII. FINANCIAMIENTO NETO	-1 749	-259	6 575	10 222	14 788	-2 385	1 535	8 797	12 549	20 495	-2 626	VII. NET FINANCING (1+2+3)
1. Externo	3 813	-1 583	-180	-1 017	1 033	-510	-5 254	-9 058	220	-14 602	185	1. Foreign
(Millones US \$)	1 117	-477	-55	-301	283	-154	-1 608	-2 792	68	-4 486	57	(Millions of US \$)
a. Desembolsos	1 264	112	106	472	1 955	60	64	104	137	366	105	a. Disbursements
b. Amortización	-131	-472	-143	-803	-1 548	-169	-222	-3 238	-97	-3 726	-137	b. Amortization
c. Otros 5/	-17	-117	-19	30	-124	-46	-1 450	341	28	-1 126	88	c. Others 5/
2. Interno	-5 581	1 312	3 810	11 227	10 768	-1 883	6 781	17 853	12 295	35 046	-2 820	2. Domestic
3. Privatización	19	12	2 944	11	2 987	8	8	1	34	51	9	3. Privatization
Nota:												Note:
GASTOS CORRIENTES TOTALES 6/	24 621	24 775	27 736	30 378	107 510	24 985	26 200	29 818	34 239	115 241	27 980	TOTAL CURRENT EXPENDITURE 6/
AHORRO EN CUENTA CORRIENTE 7/	6 710	6 791	1 031	453	14 985	7 515	4 652	-535	-427	11 205	7 336	CURRENT ACCOUNT SAVING 7/

1/ Preliminar. Información actualizada con datos al 18 de mayo de 2018 en la Nota Semanal N° 19 (24 de mayo de 2018). Desde la edición N°19 de 2003 se incorpora mejoras metodológicas referidas al registro de las multas las que se incorporan a los ingresos tributarios (anteriormente no tributarios), asimismo en relación al registro del gasto del gobierno central el que incorpora información procesada del Sistema Integrado de Administración Financiera. El calendario anual de publicación de estas estadísticas se presenta en la página vii de esta Nota.

2/ A partir de la Nota Semanal N° 12 del 26 de marzo de 2010, se ha incorporado el cambio metodológico en el registro de las devoluciones de impuestos establecido por la Sunat en la Nota Tributaria correspondiente a enero 2010 (publicada en marzo 2010 - página 14), según el cual se sustituyen las devoluciones registradas de acuerdo a su fecha de solicitud por las correspondientes a la fecha de emisión de las mismas.

3/ Desde la edición N°19 de 2004 se excluye del gasto no financiero la redención de Bonos de Reconocimiento la que desde entonces se contabiliza como amortización de la deuda pública interna.

4/ Desde la edición N°19 de 2004 incluye el registro de los intereses devengados por los Bonos de Reconocimiento, debido al efecto de la indexación del saldo adeudado al IPC.

5/ Incluye financiamiento excepcional y financiamiento de corto plazo.

6/ Se obtiene de sumar los gastos corrientes no financieros más intereses.

7/ Se obtiene de la diferencia entre los ingresos corrientes y los gastos corrientes.

Fuente: MEF, BN, Sunat, Essalud, sociedades de beneficencia pública, gobiernos locales e instituciones públicas.

Elaboración: Gerencia de Política Monetaria - Subgerencia de Política Económica

OPERACIONES DEL GOBIERNO CENTRAL /
CENTRAL GOVERNMENT OPERATIONS(Millones de soles) ^{1/} / (Millions of soles) ^{1/}

	2016					2017					2018	
	I	II	III	IV	AÑO	I	II	III	IV	AÑO	I	
I. INGRESOS CORRIENTES 2/	25 882	25 848	23 428	25 486	100 644	27 046	25 467	23 993	28 435	104 942	29 211	I. CURRENT REVENUES 2/
II. GASTOS NO FINANCIEROS	21 915	24 908	27 614	35 434	109 871	22 569	27 480	30 900	40 273	121 221	25 063	II. NON-FINANCIAL EXPENDITURE
1. Gastos corrientes	18 239	19 558	21 552	25 424	84 773	17 898	21 123	23 292	29 880	92 194	20 056	1. Current expenditure
2. Gastos de capital	3 676	5 350	6 062	10 009	25 098	4 670	6 357	7 608	10 393	29 027	5 007	2. Capital expenditure
III. INGRESOS DE CAPITAL	-52	237	356	373	915	383	408	391	200	1 383	405	III. CAPITAL REVENUES
IV. RESULTADO PRIMARIO 3/	3 915	1 177	-3 830	-9 574	-8 312	4 860	-1 604	-6 515	-11 637	-14 897	4 553	IV. PRIMARY BALANCE 3/
V. INTERESES	2 370	876	2 537	885	6 667	2 903	805	3 196	778	7 682	3 748	V. INTEREST PAYMENTS
VI. RESULTADO ECONÓMICO	1 546	301	-6 367	-10 460	-14 979	1 957	-2 410	-9 711	-12 416	-22 579	805	VI. OVERALL BALANCE
VII. FINANCIAMIENTO NETO	-1 546	-301	6 367	10 460	14 979	-1 957	2 410	9 711	12 416	22 579	-805	VII. NET FINANCING
1. Externo	3 872	-1 196	-118	-1 118	1 440	-358	-514	-10 166	129	-10 909	-101	1. Foreign
(Millones US \$)	1 134	-360	-36	-331	407	-108	-158	-3 134	40	-3 360	-31	(Millions of US \$)
a. Desembolsos	1 264	112	106	472	1 955	60	64	104	137	366	105	a. Disbursements
b. Amortización	-131	-472	-143	-803	-1 548	-169	-222	-3 238	-97	-3 726	-137	b. Amortization
c. Otros 6/	0	0	0	0	0	0	0	0	0	0	0	c. Others 6/
2. Interno	-5 437	882	3 540	11 566	10 552	-1 607	2 916	19 876	12 252	33 438	-713	2. Domestic
3. Privatización	19	12	2 944	11	2 987	8	8	1	34	51	9	3. Privatization
Nota:											Note:	
GASTOS NO FINANCIEROS NETO DE TRANSFERENCIAS A ENTIDADES PÚBLICAS	18 623	20 941	22 327	27 494	89 385	17 550	22 198	23 557	33 572	96 876	19 859	NON-FINANCIAL EXPENDITURE NET OF TRANSFERS TO PUBLIC ENTITIES
GASTOS CORRIENTES TOTALES 4/	20 608	20 433	24 089	26 310	91 440	20 801	21 929	26 488	30 659	99 876	23 804	TOTAL CURRENT EXPENDITURE 4/
AHORRO EN CUENTA CORRIENTE 5/	5 274	5 415	-661	-824	9 204	6 244	3 539	-2 495	-2 223	5 065	5 407	CURRENT ACCOUNT SAVING 5/

1/ Preliminar. Información actualizada con datos al 18 de mayo de 2018 en la Nota Semanal N° 19 (24 de mayo de 2018). Desde la edición N° 19 de 2003 se incorpora mejoras metodológicas referidas al registro de las multas las que se incorporan a los ingresos tributarios (anteriormente no tributarios), asimismo en relación al registro del gasto del gobierno central el que incorpora información procesada del Sistema Integrado de Administración Financiera. El calendario anual de publicación de estas estadísticas se presenta en la página vii de esta Nota.

2/ A partir de la Nota Semanal N° 12 del 26 de marzo de 2010, se ha incorporado el cambio metodológico en el registro de las devoluciones de impuestos establecido por la Sunat en la Nota Tributaria correspondiente a enero 2010 (publicada en marzo 2010 - página 14), según el cual se sustituyen las devoluciones registradas de acuerdo a su fecha de solicitud por las correspondientes a la fecha de emisión de las mismas.

3/ Resulta de excluir del resultado económico los intereses.

4/ Se obtiene de sumar los gastos corrientes no financieros más intereses.

5/ Se obtiene de la diferencia entre los ingresos corrientes y los gastos corrientes

6/ Incluye financiamiento excepcional y financiamiento de corto plazo.

Fuente: MEF, BN y Sunat.

Elaboración: Gerencia de Política Monetaria - Subgerencia de Política Económica

OPERACIONES DEL GOBIERNO GENERAL /
GENERAL GOVERNMENT OPERATIONS
(Porcentaje del PBI) ^{1/} / (Percentage of GDP) ^{1/}

	2016					2017					2018	
	I	II	III	IV	AÑO	I	II	III	IV	AÑO	I	
I. INGRESOS CORRIENTES 2/	20,5	19,3	17,2	17,5	18,6	19,9	17,8	16,4	18,1	18,0	20,4	I. CURRENT REVENUES 2/
1. Ingresos tributarios	15,9	14,3	12,8	13,2	14,0	14,2	13,0	12,2	13,9	13,3	15,3	1. Tax revenue
2. Contribuciones	2,3	2,2	2,2	2,1	2,2	2,2	2,1	2,1	2,0	2,1	2,2	2. Contributions
3. Otros	2,3	2,8	2,2	2,2	2,4	3,5	2,8	2,1	2,1	2,6	2,8	3. Others
II. GASTOS NO FINANCIEROS	17,7	18,7	19,8	23,0	19,9	16,9	18,5	19,7	24,5	20,0	16,9	II. NON-FINANCIAL EXPENDITURE
1. Gastos corrientes 3/	14,5	14,6	15,0	16,7	15,3	13,5	14,7	14,9	17,9	15,3	14,0	1. Current expenditure 3/
2. Gastos de capital	3,2	4,1	4,8	6,3	4,7	3,4	3,8	4,8	6,6	4,7	3,0	2. Capital expenditure
III. INGRESOS DE CAPITAL	0,0	0,1	0,2	0,2	0,1	0,2	0,2	0,2	0,1	0,2	0,2	III. CAPITAL REVENUES
IV. RESULTADO PRIMARIO	2,7	0,7	-2,4	-5,3	-1,2	3,3	-0,4	-3,1	-6,3	-1,8	3,7	IV. PRIMARY BALANCE
V. INTERESES 4/	1,6	0,6	1,5	0,5	1,0	1,9	0,4	1,8	0,4	1,1	2,2	V. INTEREST PAYMENTS 4/
VI. RESULTADO ECONÓMICO	1,1	0,2	-3,9	-5,8	-2,2	1,5	-0,9	-4,9	-6,7	-2,9	1,5	VI. OVERALL BALANCE
VII. FINANCIAMIENTO NETO	-1,1	-0,2	3,9	5,8	2,2	-1,5	0,9	4,9	6,7	2,9	-1,5	VII. NET FINANCING (1+2+3)
1. Externo	2,5	-1,0	-0,1	-0,6	0,2	-0,3	-3,0	-5,1	0,1	-2,1	0,1	1. Foreign
a. Desembolsos	2,8	0,2	0,2	0,9	1,0	0,1	0,1	0,2	0,2	0,2	0,2	a. Disbursements
b. Amortización	-0,3	-1,0	-0,3	-1,5	-0,8	-0,3	-0,4	-5,9	-0,2	-1,7	-0,3	b. Amortization
c. Otros 5/	0,0	-0,2	0,0	0,1	-0,1	-0,1	-2,7	0,6	0,0	-0,5	0,2	c. Others 5/
2. Interno	-3,6	0,8	2,3	6,4	1,6	-1,2	3,9	10,0	6,6	5,0	-1,6	2. Domestic
3. Privatización	0,0	0,0	1,8	0,0	0,5	0,0	0,0	0,0	0,0	0,0	0,0	3. Privatization
Nota:												Note:
GASTOS CORRIENTES TOTALES 6/	16,1	15,2	16,6	17,3	16,3	15,3	15,1	16,7	18,3	16,4	16,2	TOTAL CURRENT EXPENDITURE 6/
AHORRO EN CUENTA CORRIENTE 7/	4,4	4,2	0,6	0,3	2,3	4,6	2,7	-0,3	-0,2	1,6	4,2	CURRENT ACCOUNT SAVING 7/

1/ Preliminar. Información actualizada con datos al 18 de mayo de 2018 en la Nota Semanal N° 19 (24 de mayo de 2018). Desde la edición N°19 de 2003 se incorpora mejoras metodológicas referidas al registro de las multas las que se incorporan a los ingresos tributarios (anteriormente no tributarios), asimismo en relación al registro del gasto del gobierno central el que incorpora información procesada del Sistema Integrado de Administración Financiera. El calendario anual de publicación de estas estadísticas se presenta en la página vii de esta Nota.

2/ A partir de la Nota Semanal N° 12 del 26 de marzo de 2010, se ha incorporado el cambio metodológico en el registro de las devoluciones de impuestos establecido por la Sunat en la Nota Tributaria correspondiente a enero 2010 (publicada en marzo 2010 - página 14), según el cual se sustituyen las devoluciones registradas de acuerdo a su fecha de solicitud por las correspondientes a la fecha de emisión de las mismas.

3/ Desde la edición N°19 de 2004 se excluye del gasto no financiero la redención de Bonos de Reconocimiento la que desde entonces se contabiliza como amortización de la deuda pública interna.

4/ Desde la edición N°19 de 2004 incluye el registro de los intereses devengados por los Bonos de Reconocimiento, debido al efecto de la indexación del saldo adeudado al IPC.

5/ Incluye financiamiento excepcional y financiamiento de corto plazo.

6/ Se obtiene de sumar los gastos corrientes no financieros más intereses.

7/ Se obtiene de la diferencia entre los ingresos corrientes y los gastos corrientes.

Fuente: MEF, BN, Sunat, Essalud, sociedades de beneficencia pública, gobiernos locales e instituciones públicas.

Elaboración: Gerencia de Política Monetaria - Subgerencia de Política Económica

OPERACIONES DEL GOBIERNO CENTRAL /
CENTRAL GOVERNMENT OPERATIONS
(Porcentaje del PBI) ^{1/} / (Percentage of GDP) ^{1/}

	2016					2017					2018	
	I	II	III	IV	AÑO	I	II	III	IV	AÑO	I	
I. INGRESOS CORRIENTES 2/	16,9	15,8	14,0	14,5	15,3	16,6	14,7	13,4	15,2	15,0	16,9	I. CURRENT REVENUES 2/
II. GASTOS NO FINANCIEROS	14,3	15,2	16,5	20,1	16,7	13,8	15,9	17,3	21,6	17,3	14,5	II. NON-FINANCIAL EXPENDITURE
1. Gastos corrientes	11,9	12,0	12,9	14,5	12,9	11,0	12,2	13,0	16,0	13,1	11,6	1. Current expenditure
2. Gastos de capital	2,4	3,3	3,6	5,7	3,8	2,9	3,7	4,3	5,6	4,1	2,9	2. Capital expenditure
III. INGRESOS DE CAPITAL	0,0	0,1	0,2	0,2	0,1	0,2	0,2	0,2	0,1	0,2	0,2	III. CAPITAL REVENUES
IV. RESULTADO PRIMARIO 3/	2,6	0,7	-2,3	-5,4	-1,3	3,0	-0,9	-3,6	-6,2	-2,1	2,6	IV. PRIMARY BALANCE 3/
V. INTERESES	1,5	0,5	1,5	0,5	1,0	1,8	0,5	1,8	0,4	1,1	2,2	V. INTEREST PAYMENTS
VI. RESULTADO ECONÓMICO	1,0	0,2	-3,8	-5,9	-2,3	1,2	-1,4	-5,4	-6,6	-3,2	0,5	VI. OVERALL BALANCE
VII. FINANCIAMIENTO NETO	-1,0	-0,2	3,8	5,9	2,3	-1,2	1,4	5,4	6,6	3,2	-0,5	VII. NET FINANCING
1. Externo	2,5	-0,7	-0,1	-0,6	0,2	-0,2	-0,3	-5,7	0,1	-1,6	-0,1	1. Foreign
a. Desembolsos	2,8	0,2	0,2	0,9	1,0	0,1	0,1	0,2	0,2	0,2	0,2	a. Disbursements
b. Amortización	-0,3	-1,0	-0,3	-1,5	-0,8	-0,3	-0,4	-5,9	-0,2	-1,7	-0,3	b. Amortization
c. Otros 6/	0,0	0,0	0,0	0,0	0,0	0,0	0,0	0,0	0,0	0,0	0,0	c. Others 6/
2. Interno	-3,6	0,5	2,1	6,6	1,6	-1,0	1,7	11,1	6,6	4,8	-0,4	2. Domestic
3. Privatización	0,0	0,0	1,8	0,0	0,5	0,0	0,0	0,0	0,0	0,0	0,0	3. Privatization
Nota:											Note:	
GASTOS NO FINANCIEROS NETO DE TRANSFERENCIAS A ENTIDADES PÚBLICAS	12,2	12,8	13,3	15,6	13,5	10,8	12,8	13,2	18,0	13,8	11,5	NON-FINANCIAL EXPENDITURE NET OF TRANSFERS TO PUBLIC ENTITIES
GASTOS CORRIENTES TOTALES 4/	13,5	12,5	14,4	15,0	13,9	12,8	12,7	14,8	16,4	14,2	13,8	TOTAL CURRENT EXPENDITURE 4/
AHORRO EN CUENTA CORRIENTE 5/	3,4	3,3	-0,4	-0,5	1,4	3,8	2,0	-1,4	-1,2	0,7	3,1	CURRENT ACCOUNT SAVING 5/

1/ Preliminar. Información actualizada con datos al 18 de mayo de 2018 en la Nota Semanal N° 19 (24 de mayo de 2018). Desde la edición N° 19 de 2003 se incorpora mejoras metodológicas referidas al registro de las multas las que se incorporan a los ingresos tributarios (anteriormente no tributarios), asimismo en relación al registro del gasto del gobierno central el que incorpora información procesada del Sistema Integrado de Administración Financiera. El calendario anual de publicación de estas estadísticas se presenta en la página vii de esta Nota.

2/ A partir de la Nota Semanal N° 12 del 26 de marzo de 2010, se ha incorporado el cambio metodológico en el registro de las devoluciones de impuestos establecido por la Sunat en la Nota Tributaria correspondiente a enero 2010 (publicada en marzo 2010 - página 14), según el cual se sustituyen las devoluciones registradas de acuerdo a su fecha de solicitud por las correspondientes a la fecha de emisión de las mismas.

3/ Resulta de excluir del resultado económico los intereses.

4/ Se obtiene de sumar los gastos corrientes no financieros más intereses.

5/ Se obtiene de la diferencia entre los ingresos corrientes y los gastos corrientes

6/ Incluye financiamiento excepcional y financiamiento de corto plazo.

Fuente: MEF, BN y Sunat.

Elaboración: Gerencia de Política Monetaria - Subgerencia de Política Económica

INGRESOS CORRIENTES DEL GOBIERNO GENERAL ^{1/} /
GENERAL GOVERNMENT CURRENT REVENUES ^{1/}

(Millones de soles) ^{1/} / (Millions of soles) ^{1/}

	2016					2017					2018	
	I	II	III	IV	AÑO	I	II	III	IV	AÑO	I	
I. INGRESOS TRIBUTARIOS	24 249	23 324	21 354	23 294	92 221	23 140	22 458	21 837	26 040	93 475	26 531	I. TAX REVENUES
Ingresos tributarios del Gobierno Nacional	23 305	22 697	20 727	22 641	89 369	22 190	21 849	21 291	25 383	90 713	25 466	Tax revenue of the National Government
1. Impuesto a la renta	11 261	10 109	7 288	8 556	37 214	10 709	9 127	7 385	9 535	36 755	11 812	1. Income tax
- Personas Naturales	2 815	3 447	2 404	2 493	11 159	2 924	3 337	2 453	2 737	11 450	3 057	- Individual
- Personas Jurídicas	7 308	4 396	4 695	5 852	22 250	6 537	3 877	4 633	5 373	20 421	6 709	- Corporate
- Regularización	1 138	2 266	189	211	3 805	1 248	1 912	299	1 425	4 884	2 046	- Clearing
2. Impuestos a las importaciones	410	358	419	419	1 606	330	343	386	389	1 448	345	2. Import tax
3. Impuesto general a las ventas (IGV) 2/	13 258	12 453	13 315	13 666	52 692	13 556	12 764	13 825	14 497	54 643	14 703	3. Value-Added tax
- Interno	8 032	7 355	7 823	7 831	31 040	8 248	7 347	8 033	8 487	32 114	8 863	- Domestic
- Importaciones	5 226	5 098	5 493	5 835	21 652	5 309	5 417	5 793	6 010	22 529	5 840	- Imports
4. Impuesto selectivo al consumo (ISC)	1 493	1 432	1 430	1 547	5 902	1 607	1 427	1 637	1 657	6 329	1 472	4. Excise tax
- Combustibles	587	580	615	641	2 423	614	528	744	718	2 604	499	- Fuels
- Otros	906	852	814	906	3 479	993	899	893	939	3 724	974	- Other
5. Otros ingresos tributarios	1 034	2 688	2 313	2 277	8 312	953	2 731	2 376	2 687	8 747	1 338	5. Other tax revenue
6. Devoluciones de impuestos	-4 150	-4 343	-4 039	-3 824	-16 356	-4 964	-4 543	-4 319	-3 383	-17 209	-4 204	6. Tax refund
Ingresos tributarios de los Gobiernos Locales	943	627	628	653	2 851	950	609	546	657	2 762	1 065	Tax revenues of the Local Government
II. INGRESOS NO TRIBUTARIOS	7 082	8 243	7 413	7 537	30 275	9 360	8 394	7 446	7 772	32 971	8 786	II. NON-TAX REVENUE
III. TOTAL INGRESOS CORRIENTES (I+II)	31 331	31 567	28 767	30 831	122 495	32 500	30 852	29 283	33 812	126 446	35 316	III. CURRENT REVENUES (I+II)

1/ Preliminar. Información actualizada con datos al 18 de mayo de 2018 en la Nota Semanal N° 19 (24 de mayo de 2018).

2/ Incluye los dos puntos porcentuales correspondientes al Impuesto de Promoción Municipal (IPM).

Fuente: MEF, BN y SUNAT.

Elaboración: Gerencia de Política Monetaria - Subgerencia de Política Económica

**INGRESOS CORRIENTES DEL GOBIERNO CENTRAL /
CENTRAL GOVERNMENT CURRENT REVENUES**

(Millones de Soles)^{1/2/3/} / (Millions of Soles)^{1/2/3/}

	2016					2017					2018	
	I	II	III	IV	AÑO	I	II	III	IV	AÑO	I	
I. INGRESOS TRIBUTARIOS	23 305	22 697	20 727	22 641	89 369	22 190	21 849	21 291	25 383	90 713	25 466	I. TAX REVENUE
1. Impuestos a los ingresos	11 261	10 109	7 288	8 556	37 214	10 709	9 127	7 385	9 535	36 755	11 812	1. Income tax
- Personas Naturales	2 815	3 447	2 404	2 493	11 159	2 924	3 337	2 453	2 737	11 450	3 057	- Individual
- Personas Jurídicas	7 308	4 396	4 695	5 852	22 250	6 537	3 877	4 633	5 373	20 421	6 709	- Corporate
- Regularización	1 138	2 266	189	211	3 805	1 248	1 912	299	1 425	4 884	2 046	- Clearing
2. Impuestos a las importaciones	410	358	419	419	1 606	330	343	386	389	1 448	345	2. Import tax
3. Impuesto general a las ventas (IGV) 4/	13 258	12 453	13 315	13 666	52 692	13 556	12 764	13 825	14 497	54 643	14 703	3. Value-Added tax (IGV)
- Interno	8 032	7 355	7 823	7 831	31 040	8 248	7 347	8 033	8 487	32 114	8 863	- Domestic
- Importaciones	5 226	5 098	5 493	5 835	21 652	5 309	5 417	5 793	6 010	22 529	5 840	- Imports
4. Impuesto selectivo al consumo (ISC)	1 493	1 432	1 430	1 547	5 902	1 607	1 427	1 637	1 657	6 329	1 472	4. Excise tax (ISC)
- Combustibles	587	580	615	641	2 423	614	528	744	718	2 604	499	- Fuel
- Otros	906	852	814	906	3 479	993	899	893	939	3 724	974	- Others
5. Otros ingresos tributarios	1 034	2 688	2 313	2 277	8 312	953	2 731	2 376	2 687	8 747	1 338	5. Other tax revenue
6. Devoluciones 5/	-4 150	-4 343	-4 039	-3 824	-16 356	-4 964	-4 543	-4 319	-3 383	-17 209	-4 204	6. Tax refund 4/
II. INGRESOS NO TRIBUTARIOS	2 577	3 151	2 701	2 845	11 275	4 856	3 618	2 702	3 053	14 229	3 745	II. NON-TAX REVENUE
III. TOTAL (I+ II)	25 882	25 848	23 428	25 486	100 644	27 046	25 467	23 993	28 435	104 942	29 211	III. TOTAL CURRENT REVENUE (I+ II)

1/ Preliminar. Información actualizada con datos al 18 de mayo de 2018 en la Nota Semanal N° 19 (24 de mayo de 2018). Desde la edición N°19 de 2003 se incorpora mejoras metodológicas referidas al registro de las multas las que se incorporan a los ingresos tributarios (anteriormente no tributarios). Asimismo en relación al registro del gasto del gobierno central el que incorpora información procesada del Sistema Integrado de Administración Financiera. El calendario anual de publicación de estas estadísticas se presenta en la página vii de esta Nota.

2/ Debido al redondeo de los datos parciales, los totales pueden diferir de la suma de las partes.

3/ No incluye donaciones de capital.

4/ Incluye los dos puntos porcentuales correspondientes al Impuesto de Promoción Municipal (IPM).

5/ A partir de la Nota Semanal N° 12 del 26 de marzo de 2010, se ha incorporado el cambio metodológico en el registro de las devoluciones de impuestos establecido por la SUNAT en la Nota Tributaria correspondiente a enero 2010 (publicada en marzo 2010 - página 14), según el cual se sustituyen las devoluciones registradas de acuerdo a su fecha de solicitud por las correspondientes a la fecha de emisión de las mismas.

Fuente: MEF, BN y SUNAT.

Elaboración: Gerencia de Política Monetaria - Subgerencia de Política Económica

**INGRESOS CORRIENTES DEL GOBIERNO GENERAL /
GENERAL GOVERNMENT CURRENT REVENUES**

(Porcentaje del PBI) ^{1/} / (Percentage of GDP) ^{1/}

	2016					2017					2018	
	I	II	III	IV	AÑO	I	II	III	IV	AÑO	I	
<u>I. INGRESOS TRIBUTARIOS</u>	<u>15.9</u>	<u>14.3</u>	<u>12.8</u>	<u>13.2</u>	<u>14.0</u>	<u>14.2</u>	<u>13.0</u>	<u>12.2</u>	<u>13.9</u>	<u>13.3</u>	<u>15.4</u>	<u>I. TAX REVENUES</u>
Ingresos tributarios del Gobierno Nacional	15.2	13.9	12.4	12.9	13.5	13.6	12.6	11.9	13.6	12.9	14.8	Tax revenue of the National Government
1. Impuesto a la renta	7.4	6.2	4.4	4.9	5.6	6.6	5.3	4.1	5.1	5.2	6.8	1. Income tax
- Personas Naturales	1.8	2.1	1.4	1.4	1.7	1.8	1.9	1.4	1.5	1.6	1.8	- Individual
- Personas Jurídicas	4.8	2.7	2.8	3.3	3.4	4.0	2.2	2.6	2.9	2.9	3.9	- Corporate
- Regularización	0.7	1.4	0.1	0.1	0.6	0.8	1.1	0.2	0.8	0.7	1.2	- Clearing
2. Impuestos a las importaciones	0.3	0.2	0.3	0.2	0.2	0.2	0.2	0.2	0.2	0.2	0.2	2. Import tax
3. Impuesto general a las ventas (IGV) 2/	8.7	7.6	8.0	7.8	8.0	8.3	7.4	7.7	7.8	7.8	8.5	3. Value-Added tax
- Interno	5.3	4.5	4.7	4.5	4.7	5.1	4.2	4.5	4.5	4.6	5.1	- Domestic
- Importaciones	3.4	3.1	3.3	3.3	3.3	3.3	3.1	3.2	3.2	3.2	3.4	- Imports
4. Impuesto selectivo al consumo (ISC)	1.0	0.9	0.9	0.9	0.9	1.0	0.8	0.9	0.9	0.9	0.9	4. Excise tax
- Combustibles	0.4	0.4	0.4	0.4	0.4	0.4	0.3	0.4	0.4	0.4	0.3	- Fuels
- Otros	0.6	0.5	0.5	0.5	0.5	0.6	0.5	0.5	0.5	0.5	0.6	- Other
5. Otros ingresos tributarios	0.7	1.6	1.4	1.3	1.3	0.6	1.6	1.3	1.4	1.2	0.8	5. Other tax revenue
6. Devoluciones de impuestos	-2.7	-2.7	-2.4	-2.2	-2.5	-3.1	-2.6	-2.4	-1.8	-2.5	-2.4	6. Tax refund
Ingresos tributarios de los Gobiernos Locales	0.6	0.4	0.4	0.4	0.4	0.6	0.4	0.3	0.4	0.4	0.6	Tax revenues of the Local Government
<u>II. INGRESOS NO TRIBUTARIOS</u>	<u>4.6</u>	<u>5.0</u>	<u>4.4</u>	<u>4.3</u>	<u>4.6</u>	<u>5.8</u>	<u>4.9</u>	<u>4.2</u>	<u>4.2</u>	<u>4.7</u>	<u>5.1</u>	<u>II. NON-TAX REVENUE</u>
<u>III. TOTAL INGRESOS CORRIENTES (I+II)</u>	<u>20.5</u>	<u>19.3</u>	<u>17.2</u>	<u>17.5</u>	<u>18.6</u>	<u>20.0</u>	<u>17.8</u>	<u>16.4</u>	<u>18.1</u>	<u>18.0</u>	<u>20.5</u>	<u>III. CURRENT REVENUES (I+II)</u>

1/ Preliminar. Información actualizada con datos al 18 de mayo de 2018 en la Nota Semanal N° 19 (24 de mayo de 2018).

2/ Incluye los dos puntos porcentuales correspondientes al Impuesto de Promoción Municipal (IPM).

Fuente: MEF, BN y SUNAT.

Elaboración: Gerencia de Política Monetaria - Subgerencia de Política Económica

INGRESOS CORRIENTES DEL GOBIERNO CENTRAL /
CENTRAL GOVERNMENT CURRENT REVENUES
 (Porcentaje del PBI)^{1/2/3/} / ((Percentage of GDP)^{1/2/3/})

	2016					2017					2018	
	I	II	III	IV	AÑO	I	II	III	IV	AÑO	I	
I. INGRESOS TRIBUTARIOS	15.2	13.9	12.4	12.9	13.5	13.6	12.6	11.9	13.6	12.9	14.7	I. TAX REVENUE
1. Impuestos a los ingresos	7,4	6,2	4,4	4,9	5,6	6,6	5,3	4,1	5,1	5,2	6,8	1. Income tax
- Personas Naturales	1,8	2,1	1,4	1,4	1,7	1,8	1,9	1,4	1,5	1,6	1,8	- Individual
- Personas Jurídicas	4,8	2,7	2,8	3,3	3,4	4,0	2,2	2,6	2,9	2,9	3,9	- Corporate
- Regularización	0,7	1,4	0,1	0,1	0,6	0,8	1,1	0,2	0,8	0,7	1,2	- Clearing
2. Impuestos a las importaciones	0,3	0,2	0,3	0,2	0,2	0,2	0,2	0,2	0,2	0,2	0,2	2. Import tax
3. Impuesto general a las ventas (IGV) 4/	8,7	7,6	8,0	7,8	8,0	8,3	7,4	7,7	7,8	7,8	8,5	3. Value-Added tax (IGV)
- Interno	5,3	4,5	4,7	4,5	4,7	5,1	4,2	4,5	4,5	4,6	5,1	-Domestic
- Importaciones	3,4	3,1	3,3	3,3	3,3	3,3	3,1	3,2	3,2	3,2	3,4	-Imports
4. Impuesto selectivo al consumo (ISC)	1,0	0,9	0,9	0,9	0,9	1,0	0,8	0,9	0,9	0,9	0,9	4. Excise tax (ISC)
-Combustibles	0,4	0,4	0,4	0,4	0,4	0,4	0,3	0,4	0,4	0,4	0,3	-Fuel
-Otros	0,6	0,5	0,5	0,5	0,5	0,6	0,5	0,5	0,5	0,5	0,6	-Others
5. Otros ingresos tributarios	0,7	1,6	1,4	1,3	1,3	0,6	1,6	1,3	1,4	1,2	0,8	5. Other tax revenue
6. Devoluciones 5/	-2,7	-2,7	-2,4	-2,2	-2,5	-3,0	-2,6	-2,4	-1,8	-2,5	-2,4	6. Tax refund 4/
II. INGRESOS NO TRIBUTARIOS	1.7	1.9	1.6	1.6	1.7	3.0	2.1	1.5	1.6	2.0	2.2	II. NON-TAX REVENUE
III. TOTAL (I+ II)	16.9	15.8	14.0	14.5	15.3	16.6	14.7	13.4	15.2	15.0	16.9	III. TOTAL CURRENT REVENUE (I+ II)

1/ Preliminar. Información actualizada con datos al 18 de mayo de 2018 en la Nota Semanal N° 19 (24 de mayo de 2018). Desde la edición N°19 de 2003 se incorpora mejoras metodológicas referidas al registro de las multas las que se incorporan a los ingresos tributarios (anteriormente no tributarios). Asimismo en relación al registro del gasto del gobierno central el que incorpora información procesada del Sistema Integrado de Administración Financiera. El calendario anual de publicación de estas estadísticas se presenta en la página vii de esta Nota.

2/ Debido al redondeo de los datos parciales, los totales pueden diferir de la suma de las partes.

3/ No Incluye donaciones de capital.

4/ Incluye los dos puntos porcentuales correspondientes al Impuesto de Promoción Municipal (IPM).

5/ A partir de la Nota Semanal N° 12 del 26 de marzo de 2010, se ha incorporado el cambio metodológico en el registro de las devoluciones de impuestos establecido por la SUNAT en la Nota Tributaria correspondiente a enero 2010 (publicada en marzo 2010 - página 14), según el cual se sustituyen las devoluciones registradas de acuerdo a su fecha de solicitud por las correspondientes a la fecha de emisión de las mismas.

Fuente: MEF, BN y SUNAT.

Elaboración: Gerencia de Política Monetaria - Subgerencia de Política Económica

GASTOS NO FINANCIEROS DEL GOBIERNO GENERAL /
NON-FINANCIAL EXPENDITURES OF THE GENERAL GOVERNMENT

(Millones de soles) ^{1/} / (Millions of Soles) ^{1/}

	2016					2017					2018	
	I	II	III	IV	AÑO	I	II	III	IV	AÑO	I	
<u>I. GASTOS CORRIENTES</u>	<u>22 168</u>	<u>23 869</u>	<u>25 150</u>	<u>29 418</u>	<u>100 605</u>	<u>21 957</u>	<u>25 440</u>	<u>26 560</u>	<u>33 480</u>	<u>107 436</u>	<u>24 167</u>	I. CURRENT EXPENDITURE
Remuneraciones	9 351	8 892	9 863	10 949	39 054	10 009	9 880	10 572	12 207	42 669	11 176	Wages and salaries
Gobierno Nacional	5 888	5 438	5 990	6 652	23 967	6 270	5 939	6 392	6 978	25 579	6 591	National government
Gobiernos Regionales	2 925	2 958	3 322	3 729	12 935	3 188	3 433	3 617	4 686	14 924	3 976	Regional governments
Gobiernos Locales	538	495	551	567	2 152	551	509	563	543	2 166	609	Local governments
Bienes y servicios 2/	8 148	10 009	9 892	12 569	40 617	7 301	9 873	10 381	14 359	41 915	7 901	Goods and services
<i>Del cual: Mantenimiento</i>	<i>812</i>	<i>867</i>	<i>991</i>	<i>1 478</i>	<i>4 149</i>	<i>491</i>	<i>839</i>	<i>991</i>	<i>1 806</i>	<i>4 126</i>	<i>566</i>	<i>Of which: Maintenance</i>
Gobierno Nacional	5 840	6 824	6 678	8 649	27 990	4 907	6 614	7 059	9 946	28 525	5 415	National government
Gobiernos Regionales	733	1 202	1 242	1 706	4 883	719	1 162	1 288	2 097	5 266	686	Regional governments
Gobiernos Locales	1 575	1 983	1 971	2 215	7 744	1 676	2 097	2 034	2 317	8 124	1 800	Local governments
Transferencias 3/	4 669	4 968	5 395	5 900	20 933	4 647	5 686	5 606	6 913	22 853	5 090	Transfers
Gobierno Nacional	3 805	4 147	4 492	4 885	17 329	3 870	4 830	4 695	5 824	19 218	4 175	National government
Gobiernos Regionales	601	548	610	700	2 458	615	618	652	786	2 672	666	Regional governments
Gobiernos Locales	264	274	293	315	1 145	163	238	259	303	963	250	Local governments
<u>II. GASTO DE CAPITAL</u>	<u>4 910</u>	<u>6 769</u>	<u>7 963</u>	<u>11 048</u>	<u>30 690</u>	<u>5 514</u>	<u>6 595</u>	<u>8 646</u>	<u>12 322</u>	<u>33 076</u>	<u>5 116</u>	II. CAPITAL EXPENDITURE
Formación bruta de capital	4 144	5 883	6 761	9 963	26 752	3 717	5 600	7 685	10 886	27 888	4 185	Gross capital formation
Gobierno Nacional	1 657	2 104	2 393	3 257	9 411	1 190	1 896	2 623	3 872	9 581	1 491	National government
Gobiernos Regionales	780	1 332	1 421	2 136	5 669	758	1 234	1 486	2 350	5 827	716	Regional governments
Gobiernos Locales	1 707	2 447	2 946	4 570	11 671	1 769	2 470	3 576	4 665	12 480	1 979	Local governments
Otros gastos de capital 3/	765	886	1 201	1 085	3 938	1 797	995	961	1 435	5 188	931	Others
<u>III. GASTO NO FINANCIERO TOTAL (I + II)</u>	<u>27 078</u>	<u>30 638</u>	<u>33 112</u>	<u>40 467</u>	<u>131 295</u>	<u>27 471</u>	<u>32 034</u>	<u>35 205</u>	<u>45 801</u>	<u>140 512</u>	<u>29 283</u>	III. NON-FINANCIAL EXPENDITURE (I+II)
Gobierno Nacional	17 932	19 351	20 712	24 504	82 499	18 005	20 204	21 652	28 030	87 890	18 578	National government
Gobiernos Regionales	5 040	6 051	6 598	8 276	25 964	5 281	6 450	7 045	9 923	28 699	6 045	Regional governments
Gobiernos Locales	4 106	5 236	5 803	7 687	22 832	4 186	5 380	6 509	7 848	23 923	4 661	Local governments

1/ Preliminar. Información actualizada con datos al 18 de mayo de 2018 en la Nota Semanal N° 19 (24 de mayo de 2018).

2/ Neto de comisiones.

3/ Neto de transferencias intergubernamentales.

Fuente: MEF, BN, Sunat, Essalud, sociedades de beneficencia pública, gobiernos locales e instituciones públicas.

Elaboración: Gerencia de Política Monetaria - Subgerencia de Política Económica

GASTOS DEL GOBIERNO CENTRAL /
CENTRAL GOVERNMENT EXPENDITURES
(Millones de Soles) ^{1/2/} / (Millions of Soles) ^{1/2/}

	2016					2017					2018	
	I	II	III	IV	AÑO	I	II	III	IV	AÑO	I	
I. GASTOS NO FINANCIEROS	21 915	24 908	27 614	35 434	109 871	22 569	27 480	30 900	40 273	121 221	25 063	I. NON-FINANCIAL EXPENDITURE
1. Gastos corrientes	18 239	19 558	21 552	25 424	84 773	17 898	21 123	23 292	29 880	92 194	20 056	1. Current expenditure
a. Remuneraciones	7 467	7 239	7 995	8 864	31 564	7 954	8 153	8 574	10 076	34 757	9 098	a. Wages and salaries
b. Bienes y servicios	5 517	6 814	6 683	9 111	28 125	4 633	6 696	7 256	10 844	29 429	4 922	b. Goods and services
c. Transferencias	5 255	5 506	6 874	7 449	25 084	5 311	6 274	7 462	8 961	28 008	6 036	c. Transfers
- Pensiones	1 299	1 156	1 312	1 415	5 181	1 320	1 219	1 315	1 463	5 317	1 508	- Pensions
- ONP - Fonahpu	248	254	236	101	838	215	323	118	253	909	200	- ONP - Fonahpu
- Foncomun	1 281	1 042	1 155	1 265	4 743	1 186	1 110	1 218	1 307	4 822	1 467	- Foncomun
- Canon	380	369	1 491	369	2 609	396	321	1 792	402	2 910	434	- Royalties
- Otros	2 047	2 686	2 680	4 299	11 713	2 194	3 301	3 019	5 536	14 050	2 428	- Others
2. Gastos de capital	3 676	5 350	6 062	10 009	25 098	4 670	6 357	7 608	10 393	29 027	5 007	2. Capital expenditure
a. Formación bruta de capital	2 295	3 278	3 643	5 143	14 359	1 846	3 006	4 021	6 053	14 926	2 137	a. Gross capital formation
b. Otros	1 381	2 073	2 419	4 866	10 739	2 824	3 351	3 587	4 340	14 101	2 870	b. Others
II. INTERESES	2 370	876	2 537	885	6 667	2 903	805	3 196	778	7 682	3 748	II. INTEREST PAYMENTS
1. Deuda interna	1 631	132	1 828	154	3 746	2 011	104	2 512	109	4 736	2 901	1. Domestic debt
2. Deuda externa	738	743	708	731	2 921	892	701	684	669	2 946	847	2. Foreign debt
III. TOTAL (I+II)	24 285	25 784	30 151	36 319	116 538	25 472	28 285	34 095	41 051	128 904	28 811	III. TOTAL (I+II)
Nota: GASTOS NO FINANCIEROS NETO DE TRANSFERENCIAS A ENTIDADES PÚBLICAS	18 623	20 941	22 327	27 494	89 385	17 550	22 198	23 557	33 572	96 876	19 859	Note: NON-FINANCIAL EXPENDITURE NET OF TRANSFERS TO PUBLIC ENTITIES
GASTOS CORRIENTES TOTALES 3/	20 608	20 433	24 089	26 310	91 440	20 801	21 929	26 488	30 659	99 876	23 804	TOTAL CURRENT EXPENDITURE 3/

1/ Preliminar. Información actualizada con datos al 18 de mayo de 2018 en la Nota Semanal N° 19 (24 de mayo de 2018). Desde la edición N°19 de 2003 se incorpora mejoras metodológicas referidas al registro de las multas las que se incorporan a los ingresos tributarios (anteriormente no tributarios), asimismo en relación al registro del gasto del gobierno central el que incorpora información procesada del Sistema Integrado de Administración Financiera. El calendario anual de publicación de estas estadísticas se presenta en la página vii de esta Nota.

2/ Debido al redondeo de los datos parciales, los totales pueden diferir de la suma de las partes.

3/ Se obtiene de sumar los gastos corrientes no financieros más intereses.

Fuente: MEF y BN.

Elaboración: Gerencia de Política Monetaria - Subgerencia de Política Económica

GASTOS NO FINANCIEROS DEL GOBIERNO GENERAL /
NON-FINANCIAL EXPENDITURES OF THE GENERAL GOVERNMENT

(Porcentaje del PBI) ^{1/} / (Percentage of GDP) ^{1/}

	2016					2017					2018	
	I	II	III	IV	AÑO	I	II	III	IV	AÑO	I	
I. GASTOS CORRIENTES	14,5	14,6	15,0	16,7	15,3	13,5	14,7	14,9	17,9	15,3	14,0	I. CURRENT EXPENDITURE
Remuneraciones	6,1	5,4	5,9	6,2	5,9	6,1	5,7	5,9	6,5	6,1	6,5	Wages and salaries
Gobierno Nacional	3,9	3,3	3,6	3,8	3,6	3,8	3,4	3,6	3,7	3,6	3,8	National government
Gobiernos Regionales	1,9	1,8	2,0	2,1	2,0	2,0	2,0	2,0	2,5	2,1	2,3	Regional governments
Gobiernos Locales	0,4	0,3	0,3	0,3	0,3	0,3	0,3	0,3	0,3	0,3	0,4	Local governments
Bienes y servicios 2/	5,3	6,1	5,9	7,1	6,2	4,5	5,7	5,8	7,7	6,0	4,6	Goods and services
<i>Del cual: Mantenimiento</i>	<i>0,5</i>	<i>0,5</i>	<i>0,6</i>	<i>0,8</i>	<i>0,6</i>	<i>0,3</i>	<i>0,5</i>	<i>0,6</i>	<i>1,0</i>	<i>0,6</i>	<i>0,3</i>	<i>Of which: Maintenance</i>
Gobierno Nacional	3,8	4,2	4,0	4,9	4,2	3,0	3,8	3,9	5,3	4,1	3,1	National government
Gobiernos Regionales	0,5	0,7	0,7	1,0	0,7	0,4	0,7	0,7	1,1	0,8	0,4	Regional governments
Gobiernos Locales	1,0	1,2	1,2	1,3	1,2	1,0	1,2	1,1	1,2	1,2	1,0	Local governments
Transferencias 3/	3,1	3,0	3,2	3,4	3,2	2,9	3,3	3,1	3,7	3,3	3,0	Transfers
Gobierno Nacional	2,5	2,5	2,7	2,8	2,6	2,4	2,8	2,6	3,1	2,7	2,4	National government
Gobiernos Regionales	0,4	0,3	0,4	0,4	0,4	0,4	0,4	0,4	0,4	0,4	0,4	Regional governments
Gobiernos Locales	0,2	0,2	0,2	0,2	0,2	0,1	0,1	0,1	0,2	0,1	0,1	Local governments
II. GASTO DE CAPITAL	3,2	4,1	4,8	6,3	4,7	3,4	3,8	4,8	6,6	4,7	3,0	II. CAPITAL EXPENDITURE
Formación bruta de capital	2,7	3,6	4,0	5,7	4,1	2,3	3,2	4,3	5,8	4,0	2,4	Gross capital formation
Gobierno Nacional	1,1	1,3	1,4	1,9	1,4	0,7	1,1	1,5	2,1	1,4	0,9	National government
Gobiernos Regionales	0,5	0,8	0,8	1,2	0,9	0,5	0,7	0,8	1,3	0,8	0,4	Regional governments
Gobiernos Locales	1,1	1,5	1,8	2,6	1,8	1,1	1,4	2,0	2,5	1,8	1,1	Local governments
Otros gastos de capital 3/	0,5	0,5	0,7	0,6	0,6	1,1	0,6	0,5	0,8	0,7	0,5	Others
III. GASTO NO FINANCIERO TOTAL (I + II)	17,7	18,7	19,8	23,0	19,9	16,9	18,5	19,7	24,5	20,0	17,0	III. NON-FINANCIAL EXPENDITURE (I+II)
Gobierno Nacional	11,7	11,8	12,4	13,9	12,5	11,0	11,7	12,1	15,0	12,5	10,8	National government
Gobiernos Regionales	3,3	3,7	3,9	4,7	3,9	3,2	3,7	3,9	5,3	4,1	3,5	Regional governments
Gobiernos Locales	2,7	3,2	3,5	4,4	3,5	2,6	3,1	3,6	4,2	3,4	2,7	Local governments

1/ Preliminar. Información actualizada con datos al 18 de mayo de 2018 en la Nota Semanal N° 19 (24 de mayo de 2018).

2/ Neto de comisiones.

3/ Neto de transferencias intergubernamentales.

Fuente: MEF, BN, Sunat, Essalud, sociedades de beneficencia pública, gobiernos locales e instituciones públicas.

Elaboración: Gerencia de Política Monetaria - Subgerencia de Política Económica

GASTOS DEL GOBIERNO CENTRAL /
CENTRAL GOVERNMENT EXPENDITURES
(Porcentaje del PBI)^{1/2/} / (Percentage of GDP)^{1/2/}

	2016					2017					2018	
	I	II	III	IV	AÑO	I	II	III	IV	AÑO	I	
I. GASTOS NO FINANCIEROS	14,3	15,2	16,5	20,1	16,7	13,8	15,9	17,3	21,6	17,3	14,5	I. NON-FINANCIAL EXPENDITURE
1. Gastos corrientes	11,9	12,0	12,9	14,5	12,9	11,0	12,2	13,0	16,0	13,1	11,6	1. Current expenditure
a. Remuneraciones	4,9	4,4	4,8	5,0	4,8	4,9	4,7	4,8	5,4	5,0	5,3	a. Wages and salaries
b. Bienes y servicios	3,6	4,2	4,0	5,2	4,3	2,8	3,9	4,1	5,8	4,2	2,8	b. Goods and services
c. Transferencias	3,4	3,4	4,1	4,2	3,8	3,3	3,6	4,2	4,8	4,0	3,5	c. Transfers
- Pensiones	0,8	0,7	0,8	0,8	0,8	0,8	0,7	0,7	0,8	0,8	0,9	- Pensions
- ONP - Fonahpu	0,2	0,2	0,1	0,1	0,1	0,1	0,2	0,1	0,1	0,1	0,1	- ONP - Fonahpu
- Foncomun	0,8	0,6	0,7	0,7	0,7	0,7	0,6	0,7	0,7	0,7	0,8	- Foncomun
- Canon	0,2	0,2	0,9	0,2	0,4	0,2	0,2	1,0	0,2	0,4	0,3	- Royalties
- Otros	1,3	1,6	1,6	2,4	1,8	1,3	1,9	1,7	3,0	2,0	1,4	- Others
2. Gastos de capital	2,4	3,3	3,6	5,7	3,8	2,9	3,7	4,3	5,6	4,1	2,9	2. Capital expenditure
a. Formación bruta de capital	1,5	2,0	2,2	2,9	2,2	1,1	1,7	2,2	3,2	2,1	1,2	a. Gross capital formation
b. Otros	0,9	1,3	1,4	2,8	1,6	1,7	1,9	2,0	2,3	2,0	1,7	b. Others
II. INTERESES	1,5	0,5	1,5	0,5	1,0	1,8	0,5	1,8	0,4	1,1	2,2	II. INTEREST PAYMENTS
1. Deuda interna	1,1	0,1	1,1	0,1	0,6	1,2	0,1	1,4	0,1	0,7	1,7	1. Domestic debt
2. Deuda externa	0,5	0,5	0,4	0,4	0,4	0,5	0,4	0,4	0,4	0,4	0,5	2. Foreign debt
III. TOTAL (I+II)	15,9	15,8	18,0	20,6	17,7	15,6	16,3	19,1	22,0	18,4	16,7	III. TOTAL (I+II)
Nota: GASTOS NO FINANCIEROS NETO DE TRANSFERENCIAS A ENTIDADES PÚBLICAS	12,2	12,8	13,3	15,6	13,5	10,8	12,8	13,2	18,0	13,8	11,5	Note: NON-FINANCIAL EXPENDITURE NET OF TRANSFERS TO PUBLIC ENTITIES
GASTOS CORRIENTES TOTALES 3/	13,5	12,5	14,4	15,0	13,9	12,8	12,7	14,8	16,4	14,2	13,8	TOTAL CURRENT EXPENDITURE 3/

1/ Preliminar. Información actualizada con datos al 18 de mayo de 2018 en la Nota Semanal N° 19 (24 de mayo de 2018). Desde la edición N°19 de 2003 se incorpora mejoras metodológicas referidas al registro de las multas las que se incorporan a los ingresos tributarios (anteriormente no tributarios), asimismo en relación al registro del gasto del gobierno central el que incorpora información procesada del Sistema Integrado de Administración Financiera. El calendario anual de publicación de estas estadísticas se presenta en la página vii de esta Nota.

2/ Debido al redondeo de los datos parciales, los totales pueden diferir de la suma de las partes.

3/ Se obtiene de sumar los gastos corrientes no financieros más intereses.

Fuente: MEF y BN.

Elaboración: Gerencia de Política Monetaria - Subgerencia de Política Económica

SALDO DE LA DEUDA PÚBLICA /
PUBLIC DEBT STOCK(Millones de nuevos soles) ^{1/} / (Millions of nuevos soles) ^{1/}

	2016				2017				2018	
	I	II	III	IV	I	II	III	IV	I	
DEUDA PÚBLICA	142 052	140 283	146 845	156 609	153 393	163 502	166 690	173 912	168 826	PUBLIC DEBT
I. DEUDA PÚBLICA EXTERNA 3/	70 856	68 927	71 035	68 057	65 440	70 793	61 720	61 163	61 298	I. FOREIGN PUBLIC DEBT 3/
CRÉDITOS	28 379	28 666	28 793	28 944	27 391	25 963	15 837	16 987	16 975	CREDITS
Organismos Internacionales	21 325	21 025	21 743	22 591	21 570	21 255	12 626	12 510	12 362	Multilateral Organizations
Club de París	5 335	5 352	5 446	4 914	4 565	4 677	3 279	3 451	3 587	Paris Club
Proveedores	51	44	45	39	37	31	32	26	26	Suppliers
Banca Internacional	1 665	1 645	1 558	1 400	1 219	0	0	0	0	Commercial Banks
América Latina	2	0	0	0	0	0	0	0	0	Latin America
Otros bilaterales 4/	0	0	0	0	0	0	0	0	0	Other bilateral 4/
BONOS	42 477	40 861	42 242	39 113	38 049	44 830	45 784	45 176	45 323	BONDS
II. DEUDA PÚBLICA INTERNA 5/	71 197	71 356	75 810	88 552	87 953	92 709	104 969	112 749	107 527	II. DOMESTIC PUBLIC DEBT 5/
1. LARGO PLAZO	65 400	67 128	69 194	77 690	82 744	86 424	97 265	98 466	99 140	1. LONG TERM
CRÉDITOS	5 371	5 621	5 137	5 383	5 523	5 637	3 566	3 640	3 653	CREDITS
Créditos del Banco de la Nación 5a/	5 102	5 371	4 911	5 178	5 161	5 245	3 167	3 280	3 186	Credits from Banco de la Nación 5a/
1. Gobierno Nacional	5 081	5 345	4 888	5 156	5 139	5 218	3 135	3 237	3 152	1. National Government
2. Gobiernos Locales	13	18	16	14	15	20	24	35	27	2. Local Governments
3. Empresas Públicas No financieras	8	8	8	8	8	7	7	7	7	
Créditos de la Banca Comercial	269	250	225	205	362	392	399	360	468	Credits from Banca Comercial
1. Gobierno Nacional	0	0	0	0	0	0	0	0	0	1. National Government
2. Gobiernos Regionales	4	4	3	3	3	2	16	16	0	2. Regional Government
3. Gobiernos Locales	264	245	222	198	356	387	381	343	467	3. Local Government
4. Empresas Públicas No Financieras	1	1	1	4	3	3	2	1	1	4. State owned Enterprises
BONOS	60 029	61 507	64 057	72 307	77 221	80 787	93 699	94 826	95 487	BONDS
Bonos del Tesoro Público	60 029	61 507	64 057	72 307	77 221	80 787	93 699	94 826	95 487	Treasury Bonds
1. Bonos de Capitalización BCRP	921	921	704	704	704	645	645	645	645	1. BCRP Capitalization Bonds
2. Bonos de Apoyo Sistema Financiero	0	0	0	0	0	0	0	0	0	2. Financial System Support Bonds
- Bonos de liquidez	0	0	0	0	0	0	0	0	0	- Liquidity Bonds
- Suscripción temporal de acciones	0	0	0	0	0	0	0	0	0	- Temporal Subscription of Stocks
- Canje temporal de cartera	0	0	0	0	0	0	0	0	0	- Temporal Portfolio Exchange
- Programas RFA y FOPE	0	0	0	0	0	0	0	0	0	- RFA and FOPE Programs
- Consolidación del sistema financiero	0	0	0	0	0	0	0	0	0	- Financial System Consolidation
3. Bonos por canje de deuda pública 6/	1 166	1 020	1 020	1 020	1 020	770	770	770	770	3. Debt Exchange Bonds 6/
4. Bonos Soberanos	51 200	52 923	55 770	64 116	69 064	73 193	86 203	87 506	88 658	4. Sovereign Bonds
5. Bonos Caja de Pensiones Militar-Policial	0	0	0	0	0	0	0	0	0	5. Caja de Pensiones Militar-Policial
6. Bonos de Reconocimiento 5b/	6 741	6 642	6 563	6 467	6 432	6 179	6 082	5 906	5 414	6. Pension Recognition Bonds 5b/
Bonos de la Municipalidad de Lima	0	0	0	0	0	0	0	0	0	Lima Municipal Bonds
Bonos de Empresas Públicas No Financieras	0	0	0	0	0	0	0	0	0	State owned Enterprises Bonds
2. CORTO PLAZO	5 796	4 228	6 616	10 862	5 209	6 285	7 704	14 283	8 387	2. SHORT TERM
CRÉDITOS	4 382	2 390	4 616	9 377	3 089	4 039	5 406	11 792	6 609	CREDITS
Tesoro Público	2 759	2 187	1 885	6 126	1 974	1 935	2 766	7 846	1 911	Public Treasury
1. Créditos del Banco de la Nación 7/	0	0	0	0	0	0	0	0	0	1. Credits from Banco de la Nación 7/
2. Obligaciones Pendientes de cobro (Flotante) 5c/	2 759	2 187	1 885	6 126	1 974	1 935	2 766	7 846	1 911	2. Floating Debt 5c/
Gobiernos Regionales	3	1	0	0	0	0	0	0	0	Regional Government
Gobiernos Locales	88	65	50	92	25	13	22	15	52	Local Government
Empresas Públicas No Financieras	1 533	137	2 680	3 159	1 090	2 091	2 618	3 931	3 646	State owned Enterprises
Con Banco Nación	0	0	0	200	200	200	200	0	0	Credits from Banco de la Nación
Con Banca Comercial y otros	1 533	137	2 680	2 959	890	1 891	2 418	3 931	3 646	Credits from Banca Comercial
LETRAS	1 414	1 838	2 000	1 485	2 120	2 246	2 297	2 491	2 778	BILLS
Tesoro Público	1 414	1 838	2 000	1 485	2 120	2 246	2 297	2 491	2 778	Treasury Bills
NOTA:										NOTE:
Obligaciones por Asociaciones Público Privadas 8/	4 349	4 144	4 276	4 049	3 913	3 744	3 761	3 549	3 533	PPP Liabilities 8/
Fondo de Estabilización de Precios de Combustibles	7	180	224	93	194	126	215	441	559	Fuel Prices Stabilization Fund
Deuda Externa: COFIDE, Mivivienda y Bco. Agrario	12 430	12 241	11 994	11 752	12 607	12 449	12 527	12 419	12 390	COFIDE, Mivivienda and Agrarian Bank External Debt
Deuda Interna de Largo Plazo de COFIDE	529	643	951	1 450	1 449	1 446	1 445	1 445	1 445	COFIDE Long Term Domestic Debt
Deuda Neta del Sector Público no financiero	31 512	28 127	33 626	44 960	41 403	44 074	54 298	66 497	63 861	Net Debt
Tenencia de Bonos Globales y Soberanos	93 678	93 784	98 012	103 228	107 113	118 024	131 986	132 681	133 981	Bond holdings
Residentes	39 584	40 910	38 321	44 471	46 983	47 248	51 086	54 315	60 393	Resident
No Residentes	54 094	52 874	59 691	58 757	60 130	70 776	80 900	78 366	73 587	Non-resident
Bonos Soberanos	51 200	52 923	55 770	64 116	69 064	73 193	86 203	87 506	88 658	Sovereign Bonds
Residentes	33 943	35 465	35 260	40 363	41 562	41 953	46 052	48 910	54 724	Resident
No Residentes	17 257	17 458	20 510	23 753	27 502	31 240	40 151	38 596	33 934	Non-resident
Bonos Globales	42 477	40 861	42 242	39 113	38 049	44 830	45 784	45 176	45 323	Global Bonds
Residentes	5 940	5 446	4 062	4 108	5 131	5 224	5 034	5 406	5 689	Resident
No Residentes	36 537	35 415	38 180	35 005	32 918	39 606	40 750	39 770	39 653	Non-resident

^{1/} Preliminar. Información actualizada con datos al 18 de mayo de 2018 en la Nota Semanal N° 19 (24 de mayo de 2018). El calendario anual de publicación de estas estadísticas se presenta en la página vii de esta Nota.

^{2/} Los Bonos son clasificados de acuerdo al mercado donde fueron emitidos. Los Bonos Brady y Globales, emitidos en el exterior, son parte de la deuda pública externa, incluyendo aquellos adquiridos por residentes.

^{3/} Los Bonos Soberanos emitidos en el mercado interno incluyen los adquiridos por no residentes.

^{4/} Considera la deuda de mediano y largo plazo, excluye préstamos de apoyo a la balanza de pagos.

^{5/} Considera con países de Europa del Este, Rusia (ex socialistas) y República Popular China. El deudor fue COFIDE hasta setiembre 2014.

^{5a/} Consolida la deuda interna entre entidades del gobierno. 5a/ Incluye los créditos al gobierno nacional y subnacional (regionales y locales). 5b/ Registra el saldo adeudado por Bonos de Reconocimiento en términos de su valor actualizado por la inflación ejecutada (la ONP usa la metodología de valor actuarial: cada Bono es llevado al vencimiento y luego es descontado con una tasa de inflación esperada). 5c/ Incluye las obligaciones pendientes de ejecución del gasto devengado y de la devolución de impuestos.

^{6/} D.U. N° 088-09 (hasta el 2006), D.S. N° 002-2007-EP (desde el 2007).

^{7/} Incluye el estinguido del Tesoro Público y el crédito de corto plazo al Instituto Nacional de Defensa Civil. Hasta el 2006.

^{8/} Corresponde al valor nominal neto de las amortizaciones de los Certificados de Reconocimiento de los Derechos del Pago Anual por Obras (CRPAOs).

^{9/} A partir de diciembre del 2009 se incluye los activos de EsSalud y FCR, que tienen invertidos en entidades no financieras.

Fuente: MEF, Banco de la Nación, Ministerio de Transportes y Comunicaciones, ONP y COFIDE.

Elaboración: Gerencia de Política Monetaria - Subgerencia de Política Económica.

**SALDO DE LA DEUDA PÚBLICA /
PUBLIC DEBT STOCK**

 (Porcentaje del PBI) ^{1/} / (Percentage of GDP) ^{1/}

	2016				2017				2018	
	I	II	III	IV	I	II	III	IV	I	
DEUDA PÚBLICA	22.7	22.1	22.7	23.7	22.9	24.1	24.1	24.8	23.7	PUBLIC DEBT
I. DEUDA PÚBLICA EXTERNA 3/	11.3	10.9	11.0	10.3	9.8	10.4	8.9	8.7	8.6	I. FOREIGN PUBLIC DEBT 3/
CRÉDITOS	4.5	4.4	4.4	4.4	4.1	3.8	2.3	2.3	2.2	CREDITS
Organismos Internacionales	3.4	3.3	3.4	3.4	3.2	3.1	1.8	1.8	1.7	Multilateral Organizations
Club de París	0.9	0.8	0.8	0.7	0.7	0.7	0.5	0.5	0.5	Paris Club
Proveedores	0.0	0.0	0.0	0.0	0.0	0.0	0.0	0.0	0.0	Suppliers
Banca Internacional	0.3	0.3	0.2	0.2	0.2	0.0	0.0	0.0	0.0	Commercial Banks
América Latina	0.0	0.0	0.0	0.0	0.0	0.0	0.0	0.0	0.0	Latin America
Otros bilaterales 4/	0.0	0.0	0.0	0.0	0.0	0.0	0.0	0.0	0.0	Other bilateral 4/
BONOS	6.8	6.4	6.5	5.9	5.7	6.6	6.6	6.4	6.4	BONDS
II. DEUDA PÚBLICA INTERNA 5/	11.4	11.2	11.7	13.4	13.1	13.6	15.2	16.1	15.1	II. DOMESTIC PUBLIC DEBT 5/
1. LARGO PLAZO	10.5	10.6	10.7	11.8	12.3	12.7	14.1	14.0	13.9	1. LONG TERM
CRÉDITOS	0.9	0.9	0.8	0.8	0.8	0.8	0.5	0.5	0.5	CREDITS
Créditos del Banco de la Nación 5a/	0.8	0.8	0.8	0.8	0.8	0.8	0.5	0.5	0.4	Credits from Banco de la Nación 5a/
1. Gobierno Nacional	0.1	0.1	0.1	0.1	0.1	0.1	0.1	0.1	0.1	1. National Government
2. Gobiernos Locales	0.0	0.0	0.0	0.0	0.0	0.0	0.0	0.0	0.0	2. Local Governments
3. Empresas Públicas No financieras	0.0	0.0	0.0	0.0	0.0	0.0	0.0	0.0	0.0	Credits from COFIDE
Créditos de la Banca Comercial	0.0	0.0	0.0	0.0	0.1	0.1	0.1	0.1	0.1	Créditos de la Banca Comercial
1. Gobierno Nacional	0.0	0.0	0.0	0.0	0.0	0.0	0.0	0.0	0.0	1. National Government
2. Gobiernos Regionales	0.0	0.0	0.0	0.0	0.0	0.0	0.0	0.0	0.0	2. Regional Government
3. Gobiernos Locales	0.0	0.0	0.0	0.0	0.1	0.1	0.1	0.1	0.1	3. Local Government
4. Empresas Públicas	0.0	0.0	0.0	0.0	0.0	0.0	0.0	0.0	0.0	4. State owned corporations
BONOS	9.6	9.7	9.9	11.0	11.5	11.9	13.6	13.5	13.4	BONDS
Bonos del Tesoro Público	9.6	9.7	9.9	11.0	11.5	11.9	13.6	13.5	13.4	Treasury Bonds
1. Bonos de Capitalización BCRP	0.1	0.1	0.1	0.1	0.1	0.1	0.1	0.1	0.1	1. BCRP Capitalization Bonds
2. Bonos de Apoyo Sistema Financiero	0.0	0.0	0.0	0.0	0.0	0.0	0.0	0.0	0.0	2. Financial System Support Bonds
- Bonos de liquidez	0.0	0.0	0.0	0.0	0.0	0.0	0.0	0.0	0.0	- Liquidity Bonds
- Suscripción temporal de acciones	0.0	0.0	0.0	0.0	0.0	0.0	0.0	0.0	0.0	- Temporal Subscription of Stocks
- Canje temporal de cartera	0.0	0.0	0.0	0.0	0.0	0.0	0.0	0.0	0.0	- Temporal Portfolio Exchange
- Programas RFA y FOPE	0.0	0.0	0.0	0.0	0.0	0.0	0.0	0.0	0.0	- RFA and FOPE Programs
- Consolidación del sistema financiero	0.0	0.0	0.0	0.0	0.0	0.0	0.0	0.0	0.0	- Financial System Consolidation
3. Bonos por canje de deuda pública 6/	0.2	0.2	0.2	0.2	0.2	0.1	0.1	0.1	0.1	3. Debt Exchange Bonds 6/
4. Bonos Soberanos	8.2	8.3	8.6	9.7	10.3	10.8	12.5	12.5	12.5	4. Sovereign Bonds
5. Bonos Caja de Pensiones Militar-Policial	0.0	0.0	0.0	0.0	0.0	0.0	0.0	0.0	0.0	5. Caja de Pensiones Militar-Policial Bonds
6. Bonos de Reconocimiento 5b/	1.1	1.0	1.0	1.0	1.0	0.9	0.9	0.8	0.8	6. Pension Recognition Bonds 5b/
Bonos de la Municipalidad de Lima	0.0	0.0	0.0	0.0	0.0	0.0	0.0	0.0	0.0	Lima Municipal Bonds
Bonos de Empresas Públicas No Financieras	0.0	0.0	0.0	0.0	0.0	0.0	0.0	0.0	0.0	State owned Corporations Bonds
2. CORTO PLAZO	0.9	0.7	1.0	1.6	0.8	0.9	1.1	2.0	1.2	2. SHORT TERM
CRÉDITOS	0.7	0.4	0.7	1.4	0.5	0.6	0.8	1.7	0.8	CREDITS
Tesoro Público	0.4	0.3	0.3	0.9	0.3	0.3	0.4	1.1	0.3	Public Treasury
1. Créditos del Banco de la Nación 7/	0.0	0.0	0.0	0.0	0.0	0.0	0.0	0.0	0.0	1. Credits from Banco de la Nación 7/
2. Obligaciones Pendientes de cobro (Flotante) 5c/	0.4	0.3	0.3	0.9	0.3	0.3	0.4	1.1	0.3	2. Floating Debt 5c/
Gobiernos Regionales	0.0	0.0	0.0	0.0	0.0	0.0	0.0	0.0	0.0	Regional Government
Gobiernos Locales	0.0	0.0	0.0	0.0	0.0	0.0	0.0	0.0	0.0	Local Government
Empresas Públicas No Financieras	0.2	0.0	0.4	0.5	0.2	0.3	0.4	0.6	0.5	State owned Enterprises
Con Banco Nación	0.0	0.0	0.0	0.0	0.0	0.0	0.0	0.0	0.0	Credits from Banco de la Nación
Con Banca Comercial y otros	0.2	0.0	0.4	0.4	0.1	0.3	0.4	0.6	0.5	Crédits from Banca Comercial
LETRAS	0.2	0.3	0.3	0.2	0.3	0.3	0.3	0.4	0.4	BILLS
Tesoro Público	0.2	0.3	0.3	0.2	0.3	0.3	0.3	0.4	0.4	Treasury Bills
NOTA:										NOTE:
Obligaciones por Asociaciones Públicas Privadas 8/	0.7	0.7	0.7	0.6	0.6	0.6	0.5	0.5	0.5	PPP Liabilities 8/
Fondo de Estabilización de Precios de Combustibles	0.0	0.0	0.0	0.0	0.0	0.0	0.0	0.1	0.1	Fuel Prices Stabilization Fund
Deuda Externa: COFIDE, Mivivienda y Bco.Agrario	2.0	1.9	1.8	1.8	1.9	1.8	1.8	1.8	1.7	COFIDE, Mivivienda and Agrarian Bank External Debt
Deuda Interna de Largo Plazo de COFIDE	0.1	0.1	0.1	0.2	0.2	0.2	0.2	0.2	0.2	COFIDE, Long Term Domestic Debt
Deuda Neta del Sector Público no Financiero	5.0	4.4	5.2	6.8	6.2	6.5	7.9	9.5	9.0	Net Debt
Tenencia de Bonos Globales y Soberanos	15.0	14.8	15.1	15.6	16.0	17.4	19.1	18.9	18.8	Bond holdings
Residentes	6.3	6.4	6.1	6.7	7.0	7.0	7.4	7.7	8.5	Resident
No Residentes	8.7	8.3	9.1	8.9	9.0	10.4	11.7	11.2	10.3	Non-resident
Bonos Soberanos	8.2	8.3	8.6	9.7	10.3	10.8	12.5	12.5	12.5	Sovereign Bonds
Residentes	5.4	5.6	5.4	6.1	6.2	6.2	6.7	7.0	7.7	Resident
No Residentes	2.8	2.7	3.2	3.6	4.1	4.6	5.8	5.5	4.8	Non-resident
Bonos Globales	6.8	6.4	6.5	5.9	5.7	6.6	6.6	6.4	6.4	Global Bonds
Residentes	0.9	0.9	0.6	0.6	0.8	0.8	0.7	0.8	0.8	Resident
No Residentes	5.9	5.6	5.9	5.3	4.9	5.8	5.9	5.7	5.6	Non-resident

1/ Preliminar. Información actualizada con datos al 18 de mayo de 2018 en la Nota Semanal N° 19 (24 de mayo de 2018). El calendario anual de publicación de estas estadísticas se presenta en la página vii de esta Nota.

2/ Los Bonos son clasificados de acuerdo al mercado donde fueron emitidos. Los Bonos Brady y Globales, emitidos en el exterior, son parte de la deuda pública externa, incluyendo aquellos adquiridos por residentes.

3/ Considera la deuda de mediano y largo plazo, excluye préstamos de apoyo a la balanza de pagos.

4/ Deuda con países de Europa del Este, Rusia (ex socialistas) y República Popular China. El deudor fue COFIDE hasta setiembre 2014.

5/ Consolida la deuda interna entre entidades del gobierno. 5a/ Incluye los créditos al gobierno nacional y subnacional (regionales y locales). 5b/ Registra el saldo adeudado por Bonos de Reconocimiento en términos de su valor actualizado por la inflación ejecutada (la ONP usa la metodología de valor actuarial: cada Bono es llevado al vencimiento y luego es descontado con una tasa de inflación esperada). 5c/ Incluye las obligaciones pendientes de ejecución del gasto devengado y de la devolución de impuestos.

6/ D.U. N° 088-99 (hasta el 2006), D.S. N° 002-2007-EP (desde el 2007).

7/ Incluye el subregistro del Tesoro Público y el crédito de corto plazo al Instituto Nacional de Defensa Civil. Hasta el 2008.

8/ Corresponde al valor nominal neto de las amortizaciones de los Certificados de Reconocimiento de los Derechos del Pago Anual por Obras (CRPAOs).

9/ A partir del IVT del 2009 se incluye los activos de EsSalud y FCR, que tienen invertidos en entidades no financieras.

Fuente: MEF (Dirección Nacional de Endeudamiento Público), Banco de la Nación, Ministerio de Transportes y Comunicaciones, ONP y COFIDE.

Elaboración: Gerencia de Política Monetaria - Subgerencia de Política Económica.

**COEFICIENTES DE MONETIZACIÓN Y CRÉDITO AL SECTOR PRIVADO /
MONETIZATION AND CREDIT TO THE PRIVATE SECTOR COEFFICIENTS**

(Porcentajes del PBI)^{1/ 2/ 3/} / (As percentage of GDP)^{1/ 2/ 3/}

	CIRCULANTE	EMISIÓN PRIMARIA	DINERO	CUASIDINERO EN MONEDA NACIONAL	LIQUIDEZ BROAD MONEY		CRÉDITO AL SECTOR PRIVADO CREDIT TO THE PRIVATE SECTOR			
	CURRENCY	MONETARY BASE	MONEY	QUASI-MONEY IN DOMESTIC CURRENCY	MONEDA NACIONAL DOMESTIC CURRENCY	TOTAL	MONEDA NACIONAL DOMESTIC CURRENCY	MONEDA EXTRANJERA FOREIGN CURRENCY	TOTAL	
2013	6.4	9.5	11.4	13.6	25.0	37.2	21.5	14.8	36.3	2013
I	6,0	10,4	11,0	13,6	24,6	35,0	19,1	14,1	33,2	I
II	5,9	9,9	10,8	13,6	24,4	35,6	19,7	14,9	34,6	II
III	6,0	9,3	10,6	13,1	23,7	35,9	20,6	14,7	35,4	III
IV	6,4	9,5	11,4	13,6	25,0	37,2	21,5	14,8	36,3	IV
2014	6.8	9.3	11.9	14.4	26.3	38.8	24.1	14.9	39.0	2014
I	6,1	8,4	10,9	13,5	24,4	37,0	22,2	14,4	36,6	I
II	6,0	8,3	10,6	13,7	24,3	36,5	22,6	14,9	37,5	II
III	6,3	8,3	10,9	14,0	24,9	36,9	23,1	15,0	38,0	III
IV	6,8	9,3	11,9	14,4	26,3	38,8	24,1	14,9	39,0	IV
2015	6.6	8.4	11.6	13.8	25.5	40.7	29.1	12.7	41.8	2015
I	6,3	8,2	11,1	13,9	25,0	38,6	25,2	14,5	39,7	I
II	6,2	7,8	10,8	13,7	24,4	38,2	26,7	13,7	40,4	II
III	6,2	7,7	10,7	13,4	24,1	39,2	28,3	13,0	41,3	III
IV	6,6	8,4	11,6	13,8	25,5	40,7	29,1	12,7	41,8	IV
2016	6.6	8.1	11.2	14.6	25.8	39.5	28.9	11.9	40.8	2016
I	6,2	7,7	10,7	13,6	24,3	39,5	29,2	12,0	41,2	I
II	6,1	7,6	10,5	14,2	24,7	38,8	29,2	11,7	40,9	II
III	6,2	7,7	10,7	14,2	24,9	39,0	28,8	12,2	41,0	III
IV	6,6	8,1	11,2	14,6	25,8	39,5	28,9	11,9	40,8	IV
2017	6.6	8.2	11.6	15.7	27.3	40.4	28.6	11.8	40.5	2017
I	6,1	7,5	10,5	14,7	25,3	38,3	28,4	11,5	39,9	I
II	6,0	7,6	10,7	14,8	25,6	38,0	28,3	11,5	39,8	II
III	6,2	7,6	11,1	15,0	26,1	39,0	28,4	11,7	40,0	III
IV	6,6	8,2	11,6	15,7	27,3	40,4	28,6	11,8	40,5	IV
2018	6.3	7.8	11.6	15.7	27.3	40.4	28.8	11.6	40.4	2018
I	6,3	7,8	11,6	15,7	27,3	40,4	28,8	11,6	40,4	I

1/ Comprende las operaciones financieras que realizan las sociedades de depósito.

A partir de la Nota Semanal N° 11 (18 de marzo de 2011), los indicadores del crédito al sector privado incluyen los créditos de las sucursales en el exterior de las empresas bancarias locales. Asimismo, se consideran los agregados monetarios fin de período de cada trimestre.

El PBI corresponde a la suma de los últimos 4 trimestres.

Por su parte, a partir de la Nota Semanal N° 19 (24 de mayo de 2012), los datos desde enero de 2001 no incluyen los saldos de activos y pasivos de las entidades del sistema bancario en liquidación.

2/ La información de este cuadro se ha actualizado en la Nota Semanal N° 27 (19 de julio de 2018).

El calendario anual de publicación de estas estadísticas se presenta en la página vii de la presente Nota.

3/ Preliminar.

Elaboración: Gerencia de Política Monetaria - Subgerencia de Diseño de Política Monetaria.

LIQUIDEZ EN MONEDA NACIONAL, PBI NOMINAL, EMISIÓN PRIMARIA Y MULTIPLICADOR /
 BROAD MONEY IN DOMESTIC CURRENCY, GDP, MONETARY BASE AND MONEY MULTIPLIER

(Tasa de variación promedio, porcentajes) ^{1/ 2/ 3/ 4/} / (Average growth rate, in percentage change) ^{1/ 2/ 3/ 4/}

	LIQUIDEZ EN MONEDA NACIONAL BROAD MONEY IN DOMESTIC CURRENCY		PBI NOMINAL NOMINAL GDP	CIRCULANTE PROMEDIO AVERAGE CURRENCY	EMISIÓN PRIMARIA PROMEDIO AVERAGE MONETARY BASE	MULTIPLICADOR PROMEDIO AVERAGE MONEY MULTIPLIER	
	PROMEDIO AVERAGE	VELOCIDAD VELOCITY					
2013	18.6	-9.3	7.5	15.2	22.5	-3.1	2013
I	23,7	-12,7	7,9	16,2	34,4	-8,0	I
II	20,4	-10,1	8,3	17,0	29,8	-7,2	II
III	19,1	-9,2	8,2	15,7	22,6	-2,8	III
IV	12,1	-5,5	5,9	12,1	6,4	5,3	IV
2014	7.8	-2.5	5.1	9.2	-8.5	17.8	2014
I	7,8	-0,9	6,8	9,4	-7,2	16,2	I
II	6,0	-1,2	4,6	8,0	-11,2	19,3	II
III	7,6	-2,5	4,9	8,8	-9,6	19,0	III
IV	9,9	-4,9	4,5	10,6	-5,9	16,8	IV
2015	6.3	0.0	6.3	7.8	-4.3	11.0	2015
I	10,2	-5,0	4,6	10,8	-2,7	13,2	I
II	7,0	0,1	7,1	9,1	-4,8	12,4	II
III	4,0	1,8	5,8	6,6	-5,4	10,0	III
IV	4,1	3,2	7,4	5,0	-4,1	8,6	IV
2016	7.3	0.3	7.7	5.7	4.3	2.9	2016
I	2,8	5,4	8,4	4,3	0,1	2,7	I
II	5,9	0,8	6,8	4,9	3,9	2,0	II
III	10,5	-1,9	8,3	6,8	6,2	4,0	III
IV	10,1	-2,5	7,3	6,7	7,0	2,9	IV
2017	11.2	-4.4	6.3	5.7	4.9	6.0	2017
I	10,3	-3,4	6,6	5,5	4,6	5,4	I
II	11,2	-4,8	5,9	5,9	5,1	5,8	II
III	10,3	-3,2	6,8	5,1	4,6	5,5	III
IV	12,9	-6,0	6,1	6,3	5,3	7,2	IV
2018							2018
I	14,4	-7,3	6,1	8,5	8,4	5,6	I

1/ Comprende las operaciones financieras que realizan las sociedades de depósito. Las sociedades de depósitos son las instituciones financieras autorizadas a captar depósitos del público. La información de este cuadro se ha actualizado en el Nota Semanal N° 27 (19 de julio de 2018).

El calendario anual de publicación de estas estadísticas se presenta en la página vii de la presente Nota.

A partir de la Nota Semanal N° 16 (27 de abril de 2012), los datos desde enero de 2001 no incluyen los saldos de activos y pasivos de las entidades del sistema bancario en liquidación.

2/ Preliminar.

3/ Con respecto a similar período del año anterior.

Elaboración: Gerencia de Política Monetaria - Subgerencia de Diseño de Política Monetaria.

NOTAS / NOTES

* Las estadísticas monetarias están valuadas al tipo de cambio bancario promedio compra y venta de fin de período, publicado por la Superintendencia de Banca y Seguros.

Estos tipos de cambio son:

FECHA	S/ / US\$
2013 Dic.	2,80
2014 Dic.	2,98
2015 Dic.	3,41
2016 Ene.	3,47
Feb.	3,52
Mar.	3,33
Abr.	3,28
May.	3,37
Jun.	3,29
Jul.	3,36
Ago.	3,39
Set.	3,40
Oct.	3,36
Nov.	3,41
Dic.	3,36
2017 Ene.	3,28
Feb.	3,26
Mar.	3,25
Abr.	3,24
May.	3,27
Jun.	3,25
Jul.	3,24
Ago.	3,24
Set.	3,27
Oct.	3,25
Nov.	3,23
Dic.	3,24
2018 Ene.	3,22
Feb.	3,26
Mar.	3,23
Abr.	3,25
May.	3,27
Jun.	3,27
Jul.	3,27
Ago.7	3,27

* En algunos cuadros, debido al redondeo de los datos parciales, los totales pueden diferir de la suma de las partes.