

Weekly Report N° 49

- **Gross Domestic Product**
October 2017
- **Financial system**
November 2017
- **Monetary accounts of the BCRP**
December 15, 2017
- **Interest rates and exchange rate**
December 19, 2017



Índice / Index	i
Calendario anual / Schedule of release for statistics of the weekly report	vii
Resumen Informativo / Weekly report	ix

Estadísticas mensuales y semanales / Weekly and monthly statistics

Cuentas monetarias / Monetary accounts	
Cuadro 1	Cuentas monetarias de las sociedades de depósito / Monetary accounts of the depository corporations 1
Cuadro 2	Cuentas monetarias del BCRP / Monetary accounts of the BCRP 2
Cuadro 3	Cuentas Monetarias del Sistema Financiero / Monetary accounts of the financial system 3
Cuadro 4	Cuentas Monetarias del Sistema Bancario / Monetary accounts of the banking system 4
Cuadro 5	Cuentas Monetarias de Empresas Bancarias / Monetary accounts of the commercial banks 5
Cuadro 6	Cuentas Monetarias de Banco de la Nación / Monetary accounts of the Banco de la Nación 6
Liquidez / Broad money	
Cuadro 7	Liquidez de las sociedades de depósito / Broad money of the depository corporations 7
Cuadro 8	Liquidez del Sistema Financiero / Liquidity of the financial system 8
Cuadro 9	Ahorro del Sistema Financiero / Savings of the financial system 9
Cuadro 10	Evolución de Agregados Monetarios del Sistema Bancario (Fin de Periodo) / Monetary aggregates of the banking system (end of period) 10
Cuadro 11	Evolución de Agregados Monetarios del Sistema Bancario (Promedio de Periodo) / Monetary aggregates of the banking system (average) 11
Cuadro 12	Saldo de Obligaciones Internas de las Sociedades de Depósito en MN por Institución / Domestic liabilities of the depository corporations in domestic currency by institution 12
Cuadro 13	Saldo de Obligaciones Internas de las Sociedades de Depósito en ME por Institución / Domestic liabilities of the depository corporations in foreign currency by institution 13
Cuadro 14	Emisión primaria y multiplicador / Monetary base and money multiplier 14
Crédito / Credit	
Cuadro 15	Crédito de las sociedades de depósito al sector privado / Credit of the depository corporations to the private sector 15
Cuadro 16	Crédito del Sistema Financiero al Sector Privado Ajustado / Adjusted credit of the financial system to the private sector 16
Cuadro 17	Crédito del Sistema Bancario al Sector Privado / Banking system credit to the private sector 17
Cuadro 18	Crédito al sector privado de las sociedades de depósito, por tipo de crédito / Credit to the private sector of the depository corporations by type of credit 18
Cuadro 19	Crédito al sector privado de las sociedades de depósito, por tipo de crédito y por moneda / Credit to the private sector of the depository corporations by type of credit and currency 19
Cuadro 20	Fuentes de crédito al sector privado de las empresas bancarias en MN / Sources of credit to the private sector of the commercial banks in domestic currency 20
Cuadro 21	Fuentes de crédito al sector privado de las empresas bancarias en ME / Sources of credit to the private sector of the commercial banks in foreign currency 21
Cuadro 22	Fuentes de crédito al sector privado de las empresas bancarias en MN, por institución / Sources of credit to the private sector of the commercial banks in domestic currency by institution 22
Cuadro 23	Fuentes de crédito al sector privado de las empresas bancarias en ME, por institución / Sources of credit to the private sector of the commercial banks in foreign currency by institution 23
Cuadro 24	Obligaciones de las sociedades de depósito con el sector público / Liabilities of the depository corporations to the public sector 24
Cuadro 25	Crédito neto al sector público de las sociedades de depósito / Net credit to the public sector of the depository corporations 25

Operaciones del Banco Central de Reserva / Central bank operations		
Cuadro 26	Distintos conceptos de la liquidez internacional del BCRP / <i>Concepts of BCRP international liquidity</i>	26
Cuadro 27	Fuentes de variación de la emisión primaria / <i>Sources of variation of the monetary base</i>	27
Cuadro 28	Fuentes de variación de las RIN del BCRP / <i>Sources of variation of the net international reserves of the BCRP</i>	28
Cuadro 29	Evolución del saldo de los Certificados de Depósito del BCRP / <i>Evolution of the balances of Certificates of Deposit of the BCRP</i>	29
Cuadro 30	Monto Nominal de Certificados y Depósitos del Banco Central / <i>Nominal Amount of Certificates and Deposits issued by the Central Bank</i>	30
Cuadro 31	Repos del Banco Central y Depósitos Públicos / <i>Central Bank Repos and Deposits of the Public Sector</i>	31
Cuadro 32	Evolución de las tasas de interés de los Certificados de Depósito del BCRP / <i>Evolution of interest rates of Certificates of Deposit of the BCRP</i>	32
Cuadro 33	Situación de encaje de las empresas bancarias / <i>Banks reserve requirement position</i>	33
Cuadro 34	Situación de encaje, depósitos overnight, liquidez y tasas de interés por institución en moneda nacional / <i>Reserve position, overnight deposits, liquidity and interest rates by financial institutions in domestic currency</i>	34
Cuadro 35	Situación de encaje, depósitos overnight, liquidez y tasas de interés por institución en moneda extranjera / <i>Reserve position, overnight deposits, liquidity and interest rates by financial institutions in foreign currency</i>	35
Cuadro 36	Situación de encaje de las empresas bancarias (promedio diario) / <i>Reserve position of commercial banks (daily average)</i>	36
Cuadro 37	Indicadores de las empresas bancarias / <i>Commercial bank indicators</i>	37
Tasas de Interés / Interest rates		
Cuadro 38	Tasas de interés activas y pasivas promedio de las empresas bancarias en moneda nacional / <i>Average lending and deposit interest rates of commercial banks in domestic currency</i>	38
Cuadro 39	Tasas de interés activas y pasivas promedio de las empresas bancarias en moneda extranjera / <i>Average lending and deposit interest rates of commercial banks in foreign currency</i>	39
Cuadro 40	Tasas de interés activas promedio de las empresas bancarias por modalidad / <i>Average lending interest rates of commercial banks by type of credit</i>	40
Cuadro 41	Tasas de interés activas promedio de las cajas municipales de ahorro y crédito por modalidad / <i>Average lending interest rates of municipal credit and savings institutions by type of credit</i>	41
Cuadro 42	Tasas de interés activas promedio de las cajas rurales de ahorro y crédito por modalidad / <i>Average lending interest rates of rural credit and savings institutions by type of credit</i>	42
Cuadro 43	Tasas activas promedio en moneda nacional y extranjera / <i>Average interest rates in domestic and foreign currency</i>	43
Sistema de Pagos / Payment system		
Cuadro 44	Pagos a través del sistema LBTR, Sistema de liquidación multibancaria de valores y Cámara de compensación electrónica / <i>Payments through the rtgs system, multibank securities settlement system and electronic clearing house</i>	44
Cuadro 45	Cámara de compensación electrónica: Cheques recibidos y rechazados a nivel nacional / <i>Electronic clearing house: Checks received and refused nationwide</i>	45
Cuadro 46	Cámara de compensación electrónica: Cheques recibidos y rechazados, y transferencias de crédito en moneda nacional a nivel nacional / <i>Electronic clearing house: Checks received and refused, and transfers of credit in domestic currency nationwide</i>	46
Cuadro 47	Cámara de compensación electrónica: Cheques recibidos y rechazados, y transferencias de crédito en moneda extranjera a nivel nacional / <i>Electronic clearing house: Checks received and refused, and transfers of credit in foreign currency nationwide</i>	47
Cuadro 48	Sistema LBTR: Transferencias en moneda nacional y moneda extranjera / <i>RTGS system: Transfers in domestic and foreign currency</i>	48
Cuadro 49	Medios de pago distintos al efectivo, cajeros y banca virtual: Valor de las operaciones en moneda nacional a nivel nacional / <i>Cashless payment instruments, automatic teller machines, and virtual banking: Value of operations in domestic currency nationwide</i>	49

Cuadro 50	Medios de pago distintos al efectivo, cajeros y banca virtual: Número de operaciones en moneda nacional a nivel nacional / <i>Cashless payment instruments, automatic teller machines, and virtual banking: Number of operations in domestic currency nationwide</i>	50
Cuadro 51	Medios de pago distintos al efectivo, cajeros y banca virtual: Valor de las operaciones en moneda extranjera a nivel nacional / <i>Cashless payment instruments, automatic teller machines, and virtual banking: Value of operations in foreign currency nationwide</i>	51
Cuadro 52	Medios de pago distintos al efectivo, cajeros y banca virtual: Número de operaciones en moneda extranjera a nivel nacional / <i>Cashless payment instruments, automatic teller machines, and virtual banking: Number of operations in foreign currency nationwide</i>	52
Mercado de capitales / Capital markets		
Cuadro 53	Bonos / <i>Bonds</i>	53
Cuadro 54	Bonos del sector privado, por moneda y por plazo / <i>Bonds of the private sector, by currency and term</i>	54
Cuadro 55	Indicadores de riesgo para países emergentes: EMBIG. Diferencial de Rendimientos contra bonos del Tesoro de EUA / <i>Risk indicators for emerging countries: EMBIG. Stripped spread</i>	55
Cuadro 56	Bolsa de Valores de Lima / <i>Lima Stock Exchange</i>	56
Cuadro 57	Sistema privado de pensiones / <i>Private Pension System</i>	57
Tipo de Cambio / Exchange rate		
Cuadro 58	Tipo de cambio promedio del período/ <i>Average exchange rate</i>	58
Cuadro 59	Tipo de cambio fin de período / <i>End of period exchange rate</i>	59
Cuadro 60	Tipo de cambio de las principales monedas (Datos promedio de período, unidades monetarias por US\$) / <i>Foreign exchange rates (Average of period, currency units per US dollar)</i>	60
Cuadro 61	Tipo de cambio de las principales monedas (Datos promedio de período, S/. por unidad monetaria) / <i>Foreign exchange rates (Average of period, S/. per currency units)</i>	61
Cuadro 62	Tipo de cambio nominal y real bilateral / <i>Nominal and bilateral real exchange rate</i>	62
Cuadro 63	Tipo de cambio nominal y real multilateral / <i>Nominal and multilateral real exchange rate</i>	63
Cuadro 64	Tipo de cambio real bilateral del Perú respecto a países latinoamericanos / <i>Peru - Latin America bilateral real exchange rate</i>	64
Cuadro 65	Operaciones en moneda extranjera de las empresas bancarias / <i>Foreign exchange transactions of commercial banks</i>	65
Cuadro 66	Operaciones cambiarias del BCRP con las empresas bancarias / <i>Foreign exchange transactions of the Central Bank with commercial banks</i>	66
Cuadro 67	Forwards y Swaps de monedas de las empresas bancarias / <i>Foreign exchange forwards and Swaps of commercial banks</i>	67
Cuadro 68	Forwards de monedas de las empresas bancarias con el público / <i>Foreign exchange forwards of commercial banks with non-banking counterparties</i>	68
Cuadro 69	Swaps de monedas de las empresas bancarias con el público / <i>Foreign exchange Swaps of commercial banks with non-banking counterparties</i>	69
Cuadro 70	Forwards y Swaps de monedas interbancarios / <i>Interbank foreign exchange forwards and Swaps</i>	70
Inflación / Inflation		
Cuadro 71	Índices de precios / <i>Price indexes</i>	71
Cuadro 72	Índice de precios al consumidor: clasificación sectorial / <i>Consumer price index: sectoral classification</i>	72
Cuadro 73	Índice de precios al consumidor: clasificación transables - no transables / <i>Consumer price index: Tradable - non tradable classification</i>	73
Cuadro 74	Índices de los principales precios y tarifas / <i>Main prices and rates indexes</i>	74
Balanza Comercial / Trade balance		
Cuadro 75	Balanza comercial / <i>Trade balance</i>	75
Cuadro 76	Exportaciones por grupo de productos / <i>Exports</i>	76
Cuadro 77	Exportaciones de productos tradicionales / <i>Traditional exports</i>	77
Cuadro 78	Exportaciones de productos no tradicionales / <i>Non-traditional exports</i>	78
Cuadro 79	Importaciones según uso o destino económico / <i>Imports</i>	79
Cuadro 80	Cotizaciones de productos / <i>Commodity prices</i>	80

Cuadro 81	Precios de productos sujetos al sistema de franjas de precios / <i>Prices subject to band prices regime</i>	81
Cuadro 82	Términos de intercambio de comercio exterior / <i>Terms of trade</i>	82
Cuadro 83	Convenio de pagos y créditos recíprocos de ALADI-Perú / <i>Agreement of payments and mutual credits of ALADI-Peru</i>	83

Producción / Production

Cuadro 84	Producto bruto interno y demanda interna (variaciones porcentuales anualizadas) / <i>Gross domestic product and domestic demand (annual growth rates)</i>	84
Cuadro 85	Producto bruto interno y demanda interna (Año base 2007) / <i>Gross domestic product and domestic demand (Base: year 2007)</i>	85
Cuadro 86	Producción agropecuaria / <i>Agriculture and livestock production</i>	86
Cuadro 87	Producción pesquera / <i>Fishing production</i>	87
Cuadro 88	Producción minera e hidrocarburos / <i>Mining and fuel production</i>	88
Cuadro 89	Producción manufacturera (variaciones porcentuales) / <i>Manufacturing production (percentage changes)</i>	89
Cuadro 90	Producción manufacturera (índice base = 2007) / <i>Manufacturing production (index 2007=100)</i>	90
Cuadro 91	Indicadores indirectos de tasa de utilización de la capacidad instalada del sector manufacturero / <i>Rate of capital use of the manufacturing sector: Indirect indicators</i>	91

Remuneraciones y Empleo / Salaries, wages and employment

Cuadro 92	Remuneraciones / <i>Salaries and wages</i>	92
Cuadro 93	Índices de empleo / <i>Employment indexes</i>	93
Cuadro 94	Índices de empleo urbano de principales ciudades en empresas de 10 y más trabajadores / <i>Main cities urban employment indexes for firms with 10 or more employees</i>	94
Cuadro 95	Empleo Mensual en Lima Metropolitana / <i>Monthly Employment in Metropolitan Lima</i>	95

Sector Público / Public Sector

Cuadro 96	Operaciones del Sector Público No Financiero (Millones de soles) / <i>Operations of the Non Financial Public Sector (Millions of soles)</i>	96
Cuadro 97	Operaciones del Gobierno Central (Millones de Soles) / <i>Central Government operations (Millions of Soles)</i>	97
Cuadro 98	Operaciones del Sector Público No Financiero (Millones de soles de 2007) / <i>Operations of the Non Financial Public Sector (Millions of soles of 2007)</i>	98
Cuadro 99	Operaciones del Gobierno Central en términos reales (Millones de Soles de 2007) / <i>Central Government operations in real terms (Millions of Soles of 2007)</i>	99
Cuadro 100	Ingresos corrientes del Gobierno General (Millones de soles) / <i>General Government current revenues (Millions of soles)</i>	100
Cuadro 101	Ingresos corrientes del Gobierno Central (Millones de Soles) / <i>Central Government current revenues (Millions of Soles)</i>	101
Cuadro 102	Ingresos corrientes del Gobierno General (Millones de soles de 2007) / <i>General Government current revenues (Millions of soles of 2007)</i>	102
Cuadro 103	Ingresos corrientes del Gobierno Central en términos reales (Millones de Soles de 2007) / <i>Central Government current revenues in real terms (Millions of Soles of 2007)</i>	103
Cuadro 104	Flujo de caja del Tesoro Público / <i>Public Treasury cash flow</i>	104
Cuadro 105	Gastos no financieros del Gobierno General (Millones de soles) / <i>Non-financial expenditures of the General Government (Millions of Soles)</i>	105
Cuadro 106	Gastos no financieros del Gobierno General (Millones de soles de 2007) / <i>Non-financial expenditures of the General Government (Millions of Soles of 2007)</i>	106

Estadísticas trimestrales / Quarterly statistics

Producto bruto interno / Gross domestic product

Cuadro 107	Flujos macroeconómicos / <i>Macroeconomic indicators</i>	107
Cuadro 108	Producto bruto interno (variaciones porcentuales anualizadas) / <i>Gross domestic product (annual growth rates)</i>	108
Cuadro 109	Producto bruto interno (índice base = 2007) / <i>Gross domestic product (index 2007=100)</i>	109
Cuadro 110	Producto bruto interno por tipo de gasto (variaciones porcentuales anualizadas y millones de soles a precios de 2007) / <i>Gross domestic product by type of expenditure (annual growth rates and millions of soles of 2007)</i>	110

Cuadro 111	Producto bruto interno por tipo de gasto (millones de soles y como porcentaje del PBI) / <i>Gross domestic product by type of expenditure (millions of soles and as percentage of GDP)</i>	111
Cuadro 112	Ingreso nacional disponible (variaciones porcentuales anualizadas y millones de soles a precios de 2007) / <i>Disposable national income (annual growth rates and millions of soles of 2007)</i>	112
Balanza de Pagos / Balance of payments		
Cuadro 113	Balanza de pagos (millones de US dólares) / <i>Balance of payments (millions of US dollars)</i>	113
Cuadro 114	Balanza de pagos (porcentaje del PBI) / <i>Balance of payments (percentage of GDP)</i>	114
Cuadro 115	Balanza comercial / <i>Trade balance</i>	115
Cuadro 116	Exportaciones por grupo de productos / <i>Exports</i>	116
Cuadro 117	Exportaciones de productos tradicionales / <i>Traditional exports</i>	117
Cuadro 118	Exportaciones de productos no tradicionales / <i>Non-traditional exports</i>	118
Cuadro 119	Importaciones según uso o destino económico / <i>Imports</i>	119
Cuadro 120	Servicios / <i>Services</i>	120
Cuadro 121	Renta de factores / <i>Investment income</i>	121
Cuadro 122	Cuenta financiera del sector privado / <i>Private sector long-term capital flows</i>	122
Cuadro 123	Cuenta financiera del sector público / <i>Public sector financial account</i>	123
Cuadro 124	Cuenta financiera de capitales de corto plazo / <i>Short-term capital flows</i>	124
Deuda Externa / External debt		
Cuadro 125	Posición de activos y pasivos internacionales (niveles a fin período en millones US dólares) / <i>International assets and liabilities position (End-of period levels in millions of US dollars)</i>	125
Cuadro 126	Posición de activos y pasivos internacionales (porcentaje del PBI) / <i>International assets and liabilities position (Percentage of GDP)</i>	126
Cuadro 127	Endeudamiento externo neto del sector público / <i>Public sector net external indebtedness</i>	127
Cuadro 128	Transferencia neta de la deuda pública externa por fuente financiera / <i>Net transfer of foreign public debt by financial source</i>	128
Cuadro 129	Créditos concertados por fuente financiera, destino y plazo de vencimiento / <i>Committed loans by financial source, destination and maturity</i>	129
Sector Público / Public Sector		
Cuadro 130	Operaciones del Sector Público No Financiero (Millones de soles) <i>Operations of the Non Financial Public Sector (Millions of soles)</i>	130
Cuadro 131	Ahorro en cuenta corriente del Sector Público No Financiero (Millones de Soles) / <i>Current account saving of the Non-Financial Public Sector (Millions of Soles)</i>	131
Cuadro 132	Resultado primario del Sector Público No Financiero (Millones de Soles) / <i>Primary balance of the Non-Financial Public Sector (Millions of Soles)</i>	132
Cuadro 133	Operaciones del Sector Público No Financiero (Porcentaje del PBI) / <i>Operations of the Non Financial Public Sector (Percentage of GDP)</i>	133
Cuadro 134	Ahorro en cuenta corriente del Sector Público No Financiero (Porcentaje del PBI) / <i>Current account saving of the Non-Financial Public Sector (Percentage of GDP)</i>	134
Cuadro 135	Resultado primario del Sector Público No Financiero (Porcentaje del PBI) / <i>Primary balance of the Non-Financial Public Sector (Percentage of GDP)</i>	135
Cuadro 136	Operaciones del Gobierno General (Millones de Soles) / <i>General Government operations (Millions of Soles)</i>	136
Cuadro 137	Operaciones del Gobierno Central (Millones de Soles) / <i>Central Government operations (Millions of Soles)</i>	137
Cuadro 138	Operaciones del Gobierno General (Porcentaje del PBI) / <i>General Government operations (Percentage of GDP)</i>	138
Cuadro 139	Operaciones del Gobierno Central (Porcentaje del PBI) / <i>Central Government operations (Percentage of GDP)</i>	139
Cuadro 140	Ingresos corrientes del Gobierno General (Millones de soles) / <i>General Government current revenues (Millions of soles)</i>	140
Cuadro 141	Ingresos corrientes del Gobierno Central (Millones de Soles) / <i>Central Government current revenues (Millions of Soles)</i>	141
Cuadro 142	Ingresos corrientes del Gobierno General (Porcentaje del PBI) / <i>General Government current revenues (Percentage of GDP)</i>	142
Cuadro 143	Ingresos corrientes del Gobierno Central (Porcentaje del PBI) / <i>Central Government current revenues (Percentage of GDP)</i>	143
Cuadro 144	Gastos no financieros del Gobierno General (Millones de soles) / <i>Non-financial expenditures of the General Government (Millions of Soles)</i>	144
Cuadro 145	Gastos del Gobierno Central (Millones de Soles) /	145

	<i>Central Government expenditures (Millions of Soles)</i>	
Cuadro 146	Gastos no financieros del Gobierno General (Porcentaje del PBI) / <i>Non-financial expenditures of the General Government (Percentage of GDP)</i>	146
Cuadro 147	Gastos del Gobierno Central (Porcentaje del PBI) / <i>Central Government expenditures (Percentage of GDP)</i>	147
Cuadro 148	Saldo de la deuda pública (millones de soles) / <i>Public debt stock (millions of soles)</i>	148
Cuadro 149	Saldo de la deuda pública (porcentaje del PBI) / <i>Public debt stock (percentage of GDP)</i>	149
	Indicadores Monetarios / <i>Monetary indicators</i>	
Cuadro 150	Coefficientes de monetización y crédito al sector privado (porcentaje del PBI) / <i>Monetization and credit to the private sector coefficients (percentage of GDP)</i>	150
Cuadro 151	Liquidez en moneda nacional, PBI nominal, emisión primaria y multiplicador / <i>Broad money in domestic currency, GDP, monetary base and money multiplier</i>	151

Nota Semanal / Weekly Report N°	Fecha de publicación / Date of issuance	Estadísticas semanales / Weekly statistics			Estadísticas mensuales / Monthly statistics				Estadísticas trimestrales / Quarterly statistics
		Tipo de cambio, mercado bursátil, situación de encaje, depósitos overnight, tasas de interés del sistema bancario y sistema de pagos (LBTR y CCE) / Exchange rate, stock market, reserve position, overnight deposits, interest rates of the banking system and payment system (RTGS and ECH)	BCRP y Reservas internacionales netas / BCRP and Net International Reserves	Sistema financiero y empresas bancarias y expectativas sobre condiciones crediticias / Financial system and commercial banks and credit condition expectations	Índice de precios al consumidor y tipo de cambio real / Consumer price index and real exchange rate	Expectativas macroeconómicas y de ambiente empresarial / Macroeconomic and entrepreneurial climate expectations	Operaciones del Gobierno Central / Central Government Operations	Balanza Comercial, Sistema de Pagos, indicadores de empresas bancarias / Trade balance, Payment System, bank indicators	

2017

1	05-ene	03-ene		15-dic	Diciembre 2016	Diciembre 2016		Noviembre 2016		
2	12-ene	10-ene	31-dic/07-ene				Diciembre 2016			
3	19-ene	17-ene	15-ene	31-dic					Noviembre 2016	
4	26-ene	24-ene	22-ene							
5	02-feb	31-ene	31-ene	15-ene	Enero 2017	Enero 2017		Diciembre 2016		
6	09-feb	07-feb	07-feb				Enero 2017			
7	16-feb	14-feb	15-feb						Diciembre 2016	
8	23-feb	21-feb	22-feb	31-ene						IV Trimestre 2016
9	02-mar	28-feb	28-feb	15-feb	Febrero	Febrero				
10	09-mar	07-mar	07-mar				Febrero	Enero 2017		
11	16-mar	14-mar	15-mar						Enero 2017	
12	23-mar	21-mar	22-mar	29-feb						
13	30-mar	28-mar	15-mar		Marzo	Marzo		Febrero		
14	06-abr	04-abr	31-mar						Febrero	
15	20-abr	18-abr	15-abr				Marzo			
16	27-abr	25-abr	22-abr	31-mar						
17	04-may	02-may	30-abr	15-abr	Abril	Abril		Marzo		
18	11-may	09-may	07-may				Abril			
19	18-may	16-may	15-may	30-abr				Marzo	Marzo	I Trimestre 2017
20	25-may	23-may	22-may							
21	01-jun	30-may		15-may		Mayo				
22	08-jun	06-jun	31-may/7-jun		Mayo		Mayo	Abril		
23	15-jun	13-jun								
24	22-jun	20-jun	15-jun	31-may					Abril	
25	29-jun	26-jun	22-jun	15-jun						
26	06-jul	04-jul	30-jun		Junio	Junio		Mayo		
27	13-jul	11-jul	07-jul				Junio			
28	20-jul	18-jul	15-jul	30-jun					Mayo	
29	03-ago	01-ago	22/31-jul	15-jul	Julio	Julio		Junio		
30	10-ago	08-ago	07-ago				Julio			
31	17-ago	15-ago	15-ago						Junio	II Trimestre
32	24-ago	22-ago	22-ago	31-jul						
33	31-ago	29-ago		15-ago						
34	07-sep	05-sep	31-ago		Agosto	Agosto		Julio		
35	14-sep	12-sep	07-sep							
36	21-sep	19-sep	15-sep	31-ago			Agosto		Julio	
37	28-sep	26-sep	22-sep							
38	05-oct	03-oct	30-sep	15-sep	Setiembre	Setiembre		Agosto		
39	12-oct	10-oct	07-oct				Setiembre			
40	19-oct	17-oct	15-oct	30-Set					Agosto	
41	26-oct	24-oct	22-oct							
42	02-nov	31-oct		15-oct						
43	09-nov	07-nov	31-oct/7-nov		Octubre	Octubre		Setiembre		
44	16-nov	14-nov	15-nov							
45	23-nov	21-nov	22-nov	31-oct					Setiembre	III Trimestre
46	30-nov	28-nov								
47	07-dic	04-dic	30-nov	15-nov	Noviembre	Noviembre		Octubre		
48	14-dic	12-dic	07-dic							
49	21-dic	19-dic	15-dic	30-nov			Noviembre		Octubre	

1/ La Nota Semanal se actualiza los viernes en la página web del instituto emisor (<http://www.bcrp.gob.pe>). En el año 2017 no se elaborará la "Nota Semanal" en las semanas correspondientes a Semana Santa, Fiestas Patrias y Año Nuevo.



Weekly Economic Report N° 49

December 21, 2017

CONTENTS

• Gross domestic product grew 3.0 percent in October	ix
• Seasonally-adjusted domestic demand grew 5.4 percent in the August-October quarter	xi
• Credit grew 6.6 percent in November	xii
• Interest rates and monetary operations	xiv
• Forex operations and exchange rate	xvi
• International reserves at US\$ 63.42 billion on December 15	xvii
• International markets	xviii
International prices of metals up	xviii
The international price of soy bean kept	xix
Dollar weakens in international markets	xx
Country risk fell to 135 basis points	xxi
Yield on 10-year US Treasuries rose to 2.49 percent	xxi
• The indices of the LSE in December 13 – December 20	xxii

Weekly Economic Report N° 49

GROSS DOMESTIC PRODUCT GREW 3.0 PERCENT IN OCTOBER

In October of 2017, **GDP** grew 3.0 percent due to higher activity in the non-primary sectors, which recorded a growth of 4.2 percent, the highest rate of the year. With this, the GDP accumulated a growth of 2.4 percent in the year.

Gross Domestic Product

(Real % change respect to the same period of previous year)

	% structure of GDP 2016 ^{1/}	2016	2017				
		Year	Q1	Q2	Q3	Oct	Jan-Oct.
Agriculture and Livestock	5.3	2.6	-0.4	0.0	5.5	-2.5	1.2
Agriculture	3.1	1.7	-4.2	-0.2	7.6	-8.0	0.1
Livestock	1.4	4.0	4.6	0.6	3.0	4.2	2.8
Fishing	0.4	-10.1	37.9	128.8	-42.8	-12.4	30.7
Mining and Fuel	13.8	16.3	4.1	1.8	4.2	-1.5	2.8
Metallic mining	9.7	21.2	3.9	3.5	6.0	-1.6	3.8
Hydrocarbons	1.5	-5.1	5.3	-7.1	-5.3	-0.9	-2.5
Manufacture	12.8	-1.4	2.0	3.8	-3.0	1.6	0.9
Based on raw materials	2.8	-0.6	11.5	30.7	-9.8	2.9	9.0
Non-primary industries ^{2/}	10.0	-1.7	-0.9	-4.7	-0.4	1.3	-1.7
Electricity and water	1.9	7.3	1.1	1.7	1.7	1.0	1.4
Construction	5.8	-3.1	-5.3	-3.0	5.6	14.3	0.8
Commerce	11.0	1.8	0.1	0.9	1.4	1.4	0.9
Total Services ^{3/}	49.1	4.0	3.1	2.8	3.4	4.4	3.3
GDP Global	100.0	4.0	2.2	2.4	2.5	3.0	2.4
Primary	22.3	10.0	4.5	5.9	1.9	-1.3	3.6
Non-primary	77.7	2.4	1.5	1.3	2.7	4.2	2.1

1/ At 2007 prices.

2/ Excluding rice.

3/ Includes Import duties and other taxes.

Source: INEI and BCRP.

On the other hand, the seasonally adjusted GDP showed an increase of 2.7 percent in October, continuing with the recovery observed since June.

Seasonally adjusted GDP ^{1/}
(% change - annualized quarterly moving)

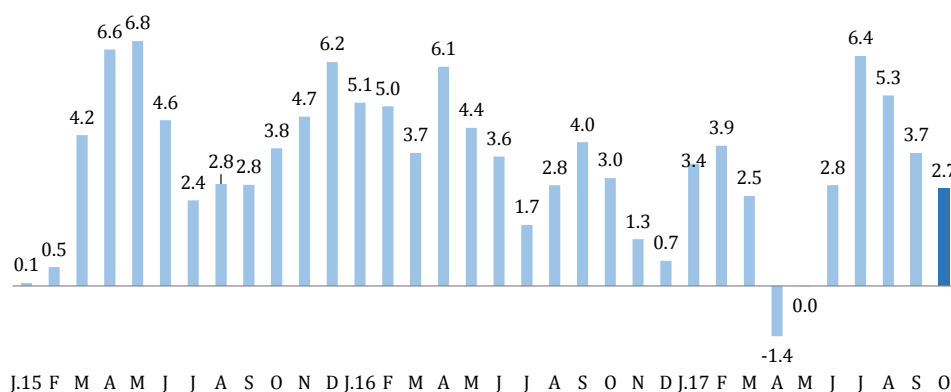

^{1/} Percentage change of monthly seasonally adjusted GDP. Using quarterly moving averages.

The growth of GDP in October is explained by the greater activity of the sectors: (i) construction sector due to a recovery of public and private investment; (ii) manufacturing due to an improvement in the production of consumer goods (iii) trade sector due to higher retail and vehicle sales; and (iv) Telecommunications, transportation and financial services. On the other hand, output in the manufacturing and fishing and livestock sectors declined.

The **construction** sector grew 14.3 percent in October, the highest growth rate since July 2013, as a result of increased private and public investment. The progress of both public and private works (real estate projects, malls, and business offices) grew 42.4 percent and domestic consumption of cement increased 6.6 percent, associated with a greater growth of private investment.

In October, **manufacturing** production grew of 1.6 percent due to higher output of primary manufacturing and non-primary manufacturing. The latter responded mainly to the greater production of goods linked to consumption and exports.

The **services** sector grew 4.4 percent in October. This recovery was explained by the best results in the transport, telecommunications, accommodation and restaurants subsectors, financial services, and services provided to companies.

The **trade sector** grew 1.4 percent in October as a result of the recovery of retail sales (0.9 percent), wholesale sales (1.1 percent), and the sale and repair of vehicles (4.9 percent).

In October, production in the sector of **electricity, water, and gas** grew 1.0 percent compared to the same month in 2016, while the subsector of electricity grew 1.2 percent.

The **agriculture** sector decreased by 2.5 percent in October. At the subsector level, livestock activity grew (4.2 percent), compensated by a decrease in agricultural activity (8.0 percent).

In October **fishing activity** recorded a drop of 12.4 percent due to the lower landings of species for direct human consumption.

Production in the **mining and hydrocarbons** sector decreased by 1.5 percent in October due to a lower output of copper, silver, iron, and molybdenum, as well as lower extraction of natural gas and natural gas liquids.

SEASONALLY-ADJUSTED DOMESTIC DEMAND GREW 5.4 PERCENT IN THE AUGUST-OCTOBER QUARTER

Seasonally-adjusted domestic demand without inventories in the moving quarter of August-October grew 5.4 percent, driven mainly by the growth of private expenditure boosted by private investment, which shows growth for the fifth consecutive month.

Seasonally adjusted Domestic demand without inventories ^{1/}
(% change - annualized quarterly moving)

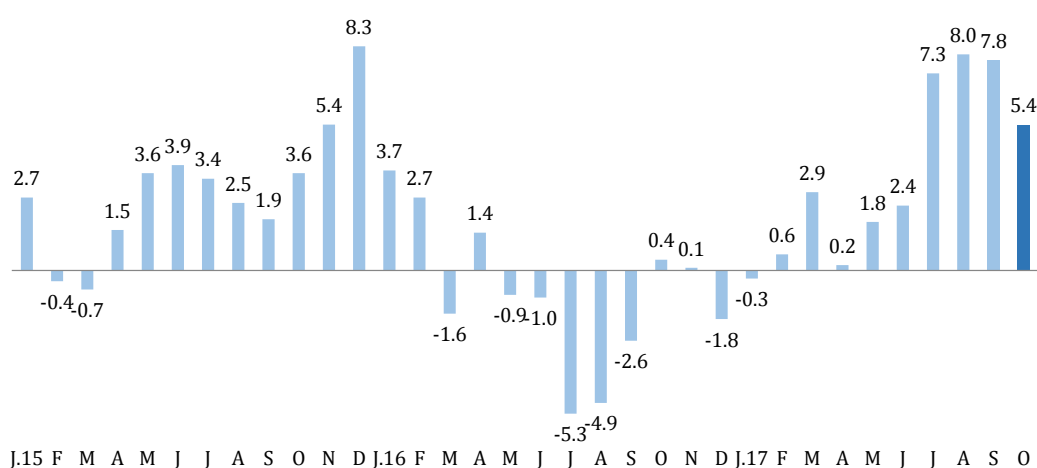

^{1/} Percentage change of monthly seasonally adjusted domestic demand without inventories. Using quarterly moving averages.

For example, **private investment** grew 4.0 percent in October. This increase for the fifth consecutive month was in line with the recovery of mining investment (exploration and infrastructure) in line with the increase in the prices of the main export metals and the recovery of business confidence. In particular, the mining investment accumulated six months of increase with a growth of 33.7 percent in October. The greater dynamism of the mining investment in the last months was explained mainly by the higher expenditures destined to infrastructure, as well as the recovery of the other components since April 2017.

In addition, **private consumption** grew 2.8 percent in the month. Private consumption maintained the rhythm observed in the third quarter, which reflected the growth of imports of consumer goods (12.7 percent); the increase in chicken sales (8.1 percent); and the sustained growth of credit for consumption (5.9 percent).

CREDIT GREW 6.6 PERCENT IN NOVEMBER

In November, total **credit** to the private sector –which includes the loans made by banks’ branches abroad– increased by S/ 4.54 billion and thus recorded a monthly growth rate of 1.6 percent and a growth rate of 6.6 percent in the last twelve months.¹

Credit to the Private Sector
(Annual % change)

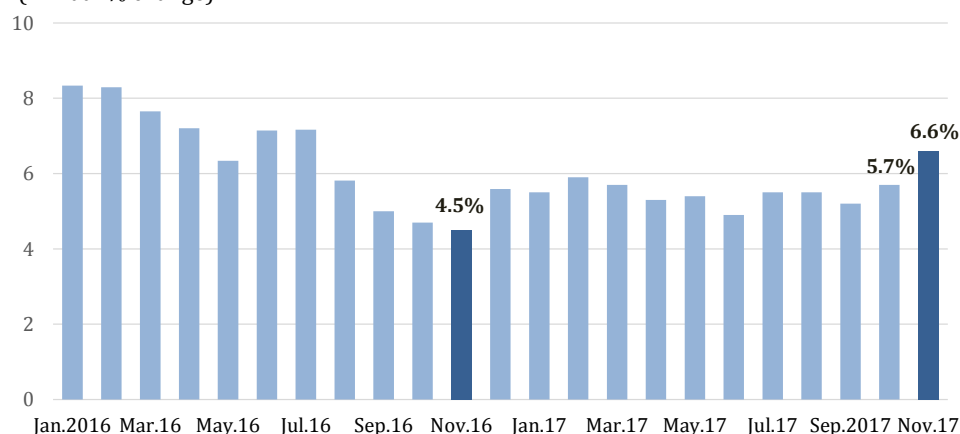

Credit in soles grew 1.2 percent in November (S/ 2.4 billion) as a result of the increased demand for loans mainly of small and micro businesses and households, as a result of which the annual growth rate of credit in soles remained at 5.1 percent. On the other hand, credit in dollars grew 2.6 percent in the month (US\$ 637 million) and 10.2 percent in annual terms.

By type of loans, credit to households grew 1.3 percent in November and 8.5 percent in the last twelve months; while credit to business grew 1.8 percent in November and recorded an annual growth rate of 5.4 percent.

Within the segment of credit to people, mortgage loans showed the highest rates if this year in October and November (7.7 percent and 9.1 percent, respectively). Consumer loans, on the other hand, registered a rate of 8.1 percent in November.

Moreover, in the segment of lending to business, credit to the segments of corporate companies grew its pace from 4.3 percent in October to 5.4 percent in November, while the growth rate of credit to small and micro businesses maintained its pace of growth at an annual rate of 9 percent.

¹ Balances in foreign currency are valued using the constant exchange rate in December 2014 (S/ 2.98 per US Dollar) to isolate the effect of the valuation of the exchange rate on balances in foreign currency.

Credit to the private sector by type of loan

(YoY % chg.)

	Nov.16	Dec.16	Oct.17	Nov.17
1. Loans to companies	2.8	4.8	4.3	5.4
Corporate and large companies	0.8	4.7	3.0	5.3
Medium-sized enterprises	2.8	2.6	2.7	2.6
Small and microbusinesses	7.7	7.7	9.2	9.0
2. Loans to individuals	7.6	7.1	8.1	8.5
Consumer loans	9.4	8.7	8.3	8.1
Mortgage	5.0	4.9	7.7	9.1
3. Total	4.5	5.6	5.7	6.6

The **ratio of dollarization of credit** to the private sector, measured in terms of the constant exchange rate, maintained its declining long-term trend and recorded 30 percent in November.

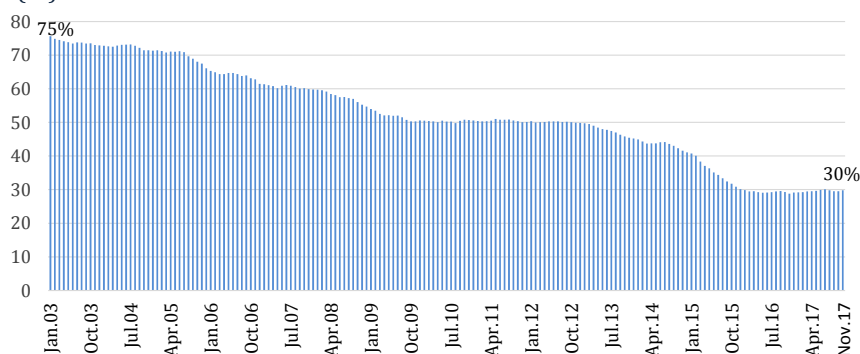
Ratio of dollarization of credit
 (%)

Liquidity in the private sector grew 1.8 percent in November and grew from 8.1 percent in October to 9.2 percent in annual terms. This positive variation in the month was a result of both an increase in the balance of currency (0.4 percent) and an increase in the balance of deposits from the public (1.9 percent). As a result, the annual growth rate of currency in circulation increased from 5.6 percent in October to 6.9 percent in November, while deposits grew from 8.7 percent to 9.7 percent in the last twelve months.

Liquidity by type of liability

(YoY % chg.)

	Nov.16	Dec.16	Oct.17	Nov.17
Currency	5.8	6.5	5.6	6.9
Deposits	5.3	4.6	8.7	9.7
Demand deposits	7.5	3.6	7.1	9.9
Saving deposits	6.9	9.2	8.8	9.4
Term deposits	1.7	0.3	10.7	10.7
CTS	5.6	6.2	7.2	6.7
TOTAL	5.3	5.0	8.1	9.2

Liquidity in soles grew 1.4 percent in November as a result of the growth of demand deposits (2.0 percent) and CTS (14.5 percent in the month), and **liquidity in dollars**

rose 2.5 percent in the month mainly as a result of the growth of term deposits in this currency (3.1 percent compared to October) and CTS (5.9 percent). As a result, liquidity in domestic currency grew 11.7 percent in annual terms in November, while liquidity in dollars increased by 4.6 percent in the same month.

Liquidity in domestic currency by type of liability
(YoY % chg.)

	Nov.16	Dec.16	Oct.17	Nov.17
Currency	5.8	6.5	5.6	6.9
Deposits	13.0	9.8	14.9	13.5
Demand deposits	6.2	-0.6	18.9	20.3
Saving deposits	10.2	10.7	9.2	9.5
Term deposits	23.0	18.3	18.3	13.0
CTS	10.5	11.2	12.2	10.9
TOTAL	11.0	9.0	12.2	11.7

In line with the gradual reduction of dollarization observed over the last decade, the **dollarization ratio of liquidity** decreased by 1 percentage point in annual terms, from 35 percent in November 2016 to 34 percent in November 2017. In the same period, the **dollarization ratio of deposits** fell from 43 percent in November 2016 to 41 percent in November 2017.

Ratio of dollarization of deposit and liquidity
(%)

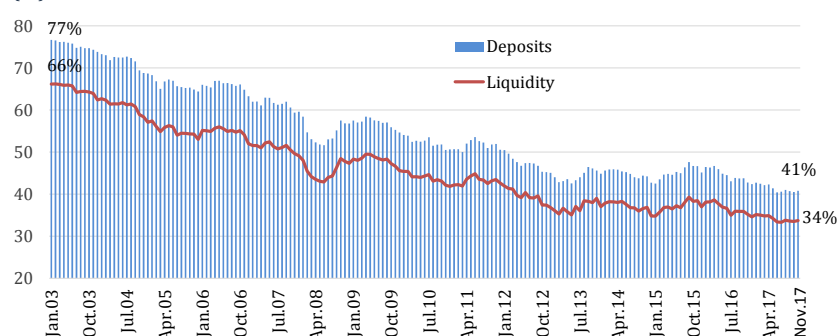

INTEREST RATES AND MONETARY OPERATIONS

On December 20, the **interbank interest rate** in soles showed an annual rate of 3.25 percent and the rate in dollars showed a rate of 1.50 percent.

Interbank interest rate in soles
(%)



Interbank interest rate in US dollars
(%)

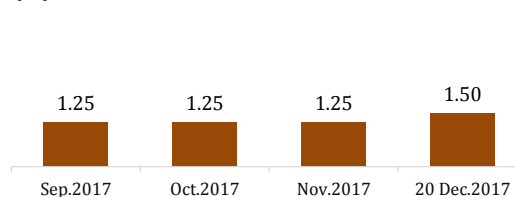

On this date, the **corporate prime rate** –the interest rate charged by commercial banks to lower risk businesses– in soles was 3.55 percent and the prime rate in dollars was 2.32 percent.

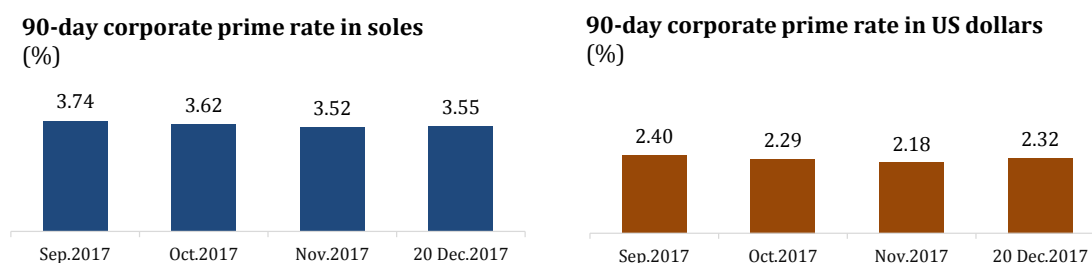

At December 19, BCRP has made the following **monetary operations**:

(a) Monetary sterilization operations:

- i. CD BCRP: The balance of BCRP certificates of deposit on December 19 was S/ 30.67 billion, with an average interest rate of 4.0 percent, while the balance at end-November was S/ 33.65 billion, with the same interest rate.

Interest rate of auctions of CD BCRP (%)

	Term (months)				
	1	3	6	12	18
17 Nov.	3.26	3.31			
20 Nov.	3.23	3.31	3.33		
21 Nov.	3.23	3.32			
22 Nov.					3.37
23 Nov.				3.38	
24 Nov.				3.38	
27 Nov.			3.33		
29 Nov.					3.37
30 Nov.				3.38	
4 Dec.			3.32		
6 Dec.					3.38
7 Dec.				3.34	
11 Dec.			3.29		
12 Dec.		3.23			
13 Dec.		3.20			3.32
14 Dec.		3.14	3.19	3.22	
15 Dec.		3.11			
18 Dec.			3.10		

- ii. Overnight deposits: The balance of this instrument on December 19 was S/ 426 million, with an average interest rate of 2.3 percent. At end-November the balance of overnight deposits was S/ 520 million, with the same interest rate.
- iii. Term deposits: On December 19, term deposits showed a balance of S/ 700 million, with an average interest rate of 2.9 percent. At the end of November the balance was S/ 1.31 billion, with an average interest rate of 3.1 percent.

(b) Monetary injection operations:

- i. Currency repos: On December 19, the balance of regular currency repos was S/ 8.90 billion, with an average interest rate of 5.3 percent, while at end-

November the balance was S/ 9.70 billion, with an average interest rate of 5.2 percent. Credit expansion repos showed no variation from end- November and recorded a balance of S/ 4.05 billion with a rate of 5.1 percent. On the other hand, credit substitution repos showed a balance of S/ 3.73 billion with a rate of 3.8 percent, the same balance as that recorded at end-November.

- ii. Security repos: The balance of security repos on December 19 was S/ 2.26 billion with an average interest rate of 4.5 percent. At the end of November the balance was S/ 2.46 billion, with the same interest rate.
- iii. Auctions of Treasury funds: On December 19, this instrument showed a balance of S/ 1.8 billion with an average interest rate of 5.0 percent, while the balance at end-November was S/ 2.0 billion, with an average interest rate of 5.1 percent.

FOREX OPERATIONS AND EXCHANGE RATE

On December 20, the interbank selling price of the dollar closed at S/ 3.27 per dollar and thus recorded a depreciation of 1.1 percent compared to the end of November. As result, the sol accumulates an appreciation of 2.6 percent relative to end-December 2016.

Exchange rate and foreign exchange intervention in the spot market

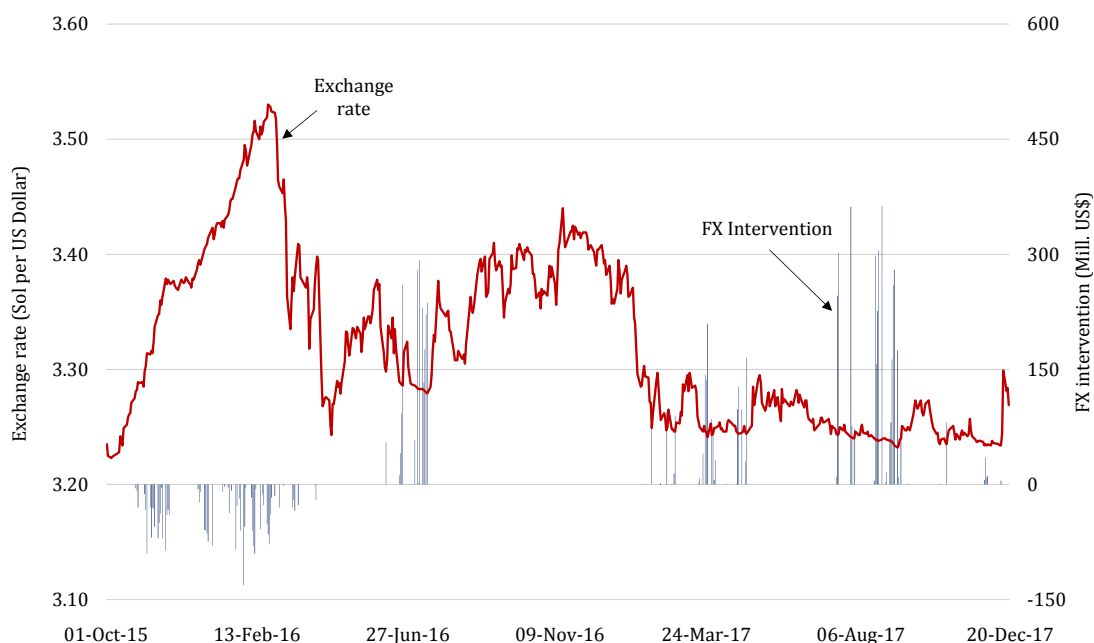

At December 19, the foreign exchange operations of BCRP show a sell position of US\$ 363 million:

- (a) Intervention in the forex market: BCRP bought US\$ 16 million in the spot market.

- (b) CDLD BCRP: On December 19, these CDs showed a balance of S/ 800 million (US\$ 247 million) with an average interest rate of 3.3 percent. The balance at end-November was S/ 1.20 billion (US\$ 371 million), with the same interest rate.
- (c) CDR BCRP: This instrument on December 19 showed a balance of S/ 835 million (US\$ 256 million) with an average interest rate of -1.3 percent. The balance at end-November was null.
- (d) Like at the end of November, FX swaps-sell and FX swaps-buy showed zero balances on December 19.

In December, at December 19, banks' balance of net sales of non-delivery forwards (NDF) to the public has increased by US\$ 1.41 billion, reaching a negative balance of US\$ 1.05 billion. On the other hand, non-resident investors have bought US\$ 1.47 billion.



INTERNATIONAL RESERVES AT US\$ 63.42 BILLION ON DECEMBER 15

On December 15, Peru's net international reserves –made up mainly by liquid international assets– amounted to US\$ 63.42 billion. This level of reserves, which is higher by US\$ 437 million than the amount of NIRs at end-November and higher by US\$ 1.73 billion than the amount of NIRs at end-December 2016, is equivalent to 30 percent of GDP and to 20 months of imports.



INTERNATIONAL MARKETS

International prices of metals up

In December 13-20, the price of **copper** rose 3.6 percent to US\$ 3.14 the pound.

This rise in the price of copper was mainly associated with the decline of inventories in Shanghai stock market.

Peru is the world's second largest producer of copper.

Copper Price



In the same period, the price of **zinc** increased 1.8 percent to US\$ 1.46 a pound.

This price was favored by expectations about China's greater demand as well as by lower global inventories.

Peru has been consolidating its position as the second largest zinc producing country in the world.

Zinc Price



In December 13- 20, the price of **gold** rose 1.8 percent to US\$ 1,264.6 the troy ounce.

This price rise is in line with the depreciation of US dollar against main counterparts.

Peru is currently the sixth largest gold producing country in the world.

Gold Price



In December 13-20, the price of **WTI oil** raised 2.3 percent to US\$ 57.9 a barrel.

The increase in the price of oil is explained by the decline of US crude inventories and by troubles in Nigeria's oil supply.

WTI Oil Price

(US\$/barrel)

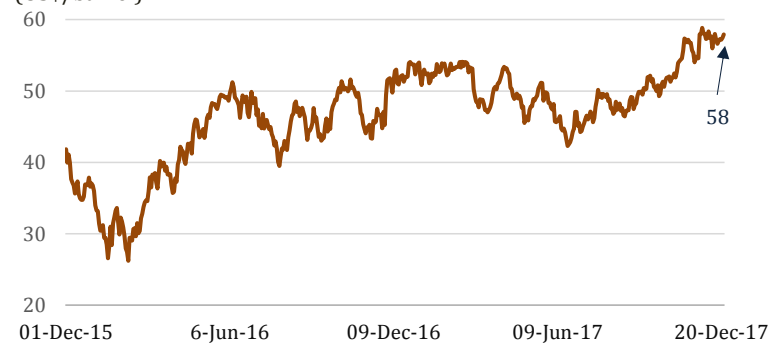

% change			
20 Dec.2017	13 Dec.2017	30 Nov.2017	30 Dec.2016
US\$ 57.9 / barrel	2.3	0.9	7.8

The international price of soy bean kept

In December 13-20, the price of **soybean oil** kept to US\$ 710.1/ton.

The rise in the oil price and the increase of US inventories of this grain maintained the price stable.

Soybean oil price

(US\$/ton.)



% change			
20 Dec.2017	13 Dec.2017	30 Nov.2017	30 Dec.2016
US\$ 710.1 / ton.	0.0	-1.6	-2.5

In the same period, the price of **maize** rose 1.0 percent to US\$ 124.4 a metric ton.

Better consumption in the ethanol industry in United States and lower production expected in Brazil explained this price rise.

Maize price

(US\$/ton.)

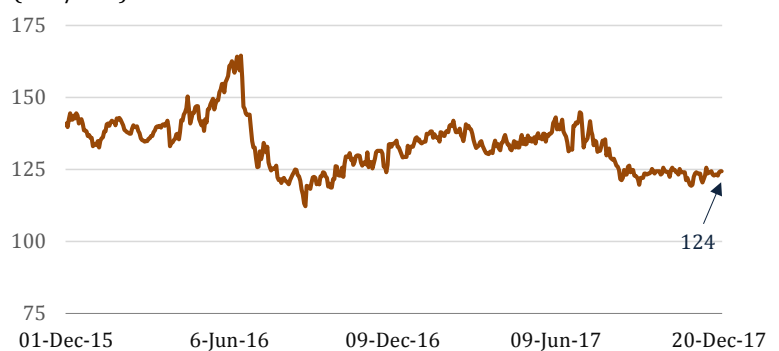

% change			
20 Dec.2017	13 Dec.2017	30 Nov.2017	30 Dec.2016
US\$ 124.4/ ton.	1.0	1.3	-6.4

Wheat price

(US\$/ton.)

In December 13-20, the price of **wheat** climbed 1.0 percent to US\$ 148.1 a metric ton.

This price increase is explained by greater global demand and by unfavorable climate that could affect the US supply.



% change			
20 Dec.2017	13 Dec.2017	30 Nov.2017	30 Dec.2016
US\$ 148.1 / ton.	1.0	5.5	14.7

Dollar weakens in international markets

Evolution of US\$ per Euro

(US\$/Euro)

In December 13-20, the **dollar** depreciated 0.4 percent against the **euro**, influenced by doubts about economic effects of US Tax Reform.

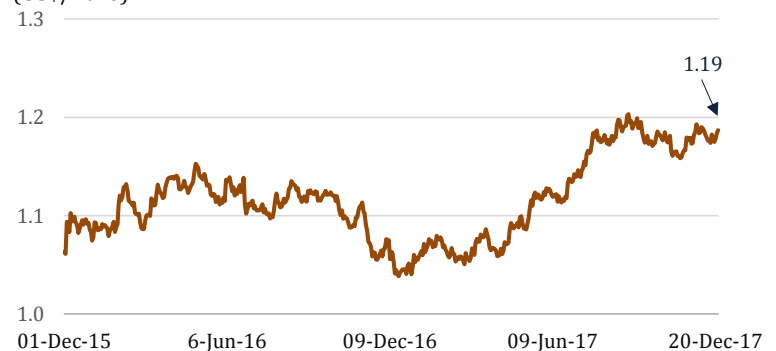

% change			
20 Dec.2017	13 Dec.2017	30 Nov.2017	30 Dec.2016
1.19 US\$/euro	0.4	-0.3	12.9

FED index

(January 97 =100)

It should be pointed out that the US dollar has been appreciating against most other currencies since January 2013, as reflected in the evolution of the **FED index**. This appreciation of the dollar is associated with expectations that the Federal Reserve (FED) will start normalizing its interest rates.

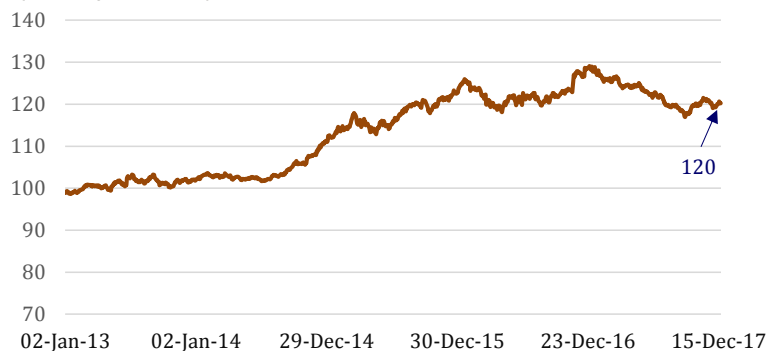

Variation in basis points			
15 Dec.2017	08 Dec.2017	30 Nov.2017	30 Dec.2016
120.2	0.1	0.6	-6.2

Country risk fell to 135 basis points

In December 6-13, the country risk indicator, measured by the **EMBIG Peru** spread, fell from 137 to 135 basis points.

In the same period, the **EMBIG LatAm** spread fell 11 bps to 412 bps, amid dissemination of positive activity indicators, particularly, United States, china, and Europe.

Country Risk Indicator

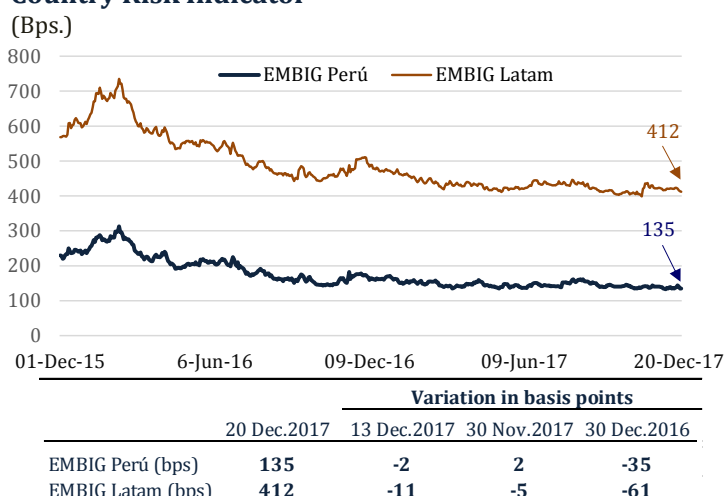

Yield on 10-year US Treasuries rose to 2.49 percent

In December 13-20, the yield on the **10-year US Treasury bonds** rose 15 bps to 2.49 percent, by the approval of US Tax Reform and by the raise of the Federal Reserve interest rate.

10-Year US Treasury rate



In the same period, the **3-month Libor** rose 6 bps to 1.57 percent due to the uncertainty in the Brexit negotiations and the election in Catalonia.

3-Month Libor rate

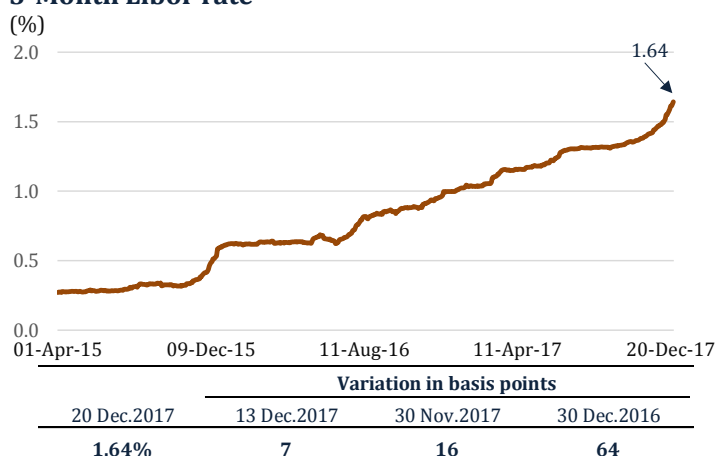

THE INDICES OF THE LSE IN DECEMBER 13 – DECEMBER 20

In the week of analysis, the **General Index** of the Lima Stock Exchange remained unchanged and the **Selective Index** dropped 2.4 percent.

The LSE indices were influenced by domestic political uncertainty and the rise in the prices of commodities.

Year-to-date, the IGBVL has risen 23.7 percent and the ISBVL has risen 25.8 percent.

Lima Stock Exchange Indicators



	As of:	% change compared to:		
	13 Dec.2017	06 Dec.2017	30 Nov.2017	30 Dec.2016
Peru General	19,251	0.0	-2.2	23.7
Lima 25	29,670	-0.9	-4.8	25.8

Resumen de Indicadores Económicos

	2015		2016				2017																										
	Dic. Acum.	Set. Acum.	Dic. Acum.	Mar. Acum.	Jun. Acum.	Set. Acum.	Oct. Acum.	Nov. Acum.	Dic. 12	Dic. 13	Dic. 14	Dic. 15	Dic. 18	Dic. 19	Dic. 20	Dic. Var.																	
RESERVAS INTERNACIONALES (Mills. US\$)																																	
Posición de cambio																																	
Reservas internacionales netas																																	
Depósitos del sistema financiero en el BCRP																																	
Empresas bancarias																																	
Banco de la Nación																																	
Resto de instituciones financieras																																	
Depósitos del sector público en el BCRP*																																	
OPERACIONES CAMBIARIAS BCR (Mill. US\$)																																	
Operaciones Cambiarias																																	
Compras netas en Mesa de Negociación																																	
Operaciones con el Sector Público																																	
Otros																																	
TIPO DE CAMBIO (\$/ por US\$)																																	
Compra interbancario																																	
Venta Interbancario																																	
Sistema Bancario (SBS)																																	
Índice de tipo de cambio real (2009 = 100)																																	
INDICADORES MONETARIOS																																	
Moneda nacional / Domestic currency																																	
Emisión Primaria (Var. % mensual)																																	
Monetary base (Var. % últimos 12 meses)																																	
Oferta monetaria (Var. % mensual)																																	
Money Supply (Var. % últimos 12 meses)																																	
Crédito sector privado (Var. % mensual)																																	
Crédit to the private sector (Var. % últimos 12 meses)																																	
TOSE saldo fin de período (Var.% acum. en el mes)																																	
Superávit de encaje promedio (% respecto al TOSE)																																	
Cuenta corriente de los bancos (saldo mill. S/.)																																	
Depósitos públicos en el BCRP (millones S/.)																																	
Certificados de Depósito BCRP (saldo Mill.S/.)																																	
Subasta de Depósitos a Plazo (saldo Mill S/.) **																																	
CDBCRP-MN con Tasa Variable (CDV BCRP) (Saldo Mill S/.) ***																																	
CD Reajustables BCRP (saldo Mill.S/.)																																	
Operaciones de reporte monedas (saldo Mill. S/.)																																	
Operaciones de reporte (saldo Mill. S/.)																																	
Tasa de interés (%)																	TAMN																
																	Préstamos hasta 360 días ****																
																	Interbancaria																
																	Preferencial corporativa a 90 días																
																	Operaciones de reporte con CDBCRP																
																	Operaciones de reporte monedas																
																	Créditos por regulación monetaria *****																
																	Del saldo de CDBCRP																
																	Del saldo de depósitos a Plazo																
Spread del saldo del CDV BCRP - MN																																	
Moneda extranjera / foreign currency																																	
Crédito sector privado (Var. % mensual)																																	
(Var. % últimos 12 meses)																																	
TOSE saldo fin de período (Var.% acum. en el mes)																																	
Superávit de encaje promedio (% respecto al TOSE)																																	
Tasa de interés (%)																	FAMEX																
																	Préstamos hasta 360 días ****																
																	Interbancaria																
																	Preferencial corporativa a 90 días																
Ratio de dolarización de la liquidez (%)																																	
Ratio de dolarización de los depósitos (%)																																	
INDICADORES BURSÁTILES																																	
Índice General Bursátil (Var. %)																																	
Índice Selectivo Bursátil (Var. %)																																	
Monto negociado en acciones (Mill. S/.) - Prom. Diario /																																	
INFLACIÓN (%)																																	
Inflación mensual																																	
Inflación últimos 12 meses																																	
SECTOR PÚBLICO NO FINANCIERO (Mill. S/.)																																	
Resultado primario																																	
Ingresos corrientes del GG																																	
Gastos no financieros del GG																																	
COMERCIO EXTERIOR (Mills. US\$)																																	
Balanza Comercial																																	
Exportaciones																																	
Importaciones																																	
PRODUCTO BRUTO INTERNO (Índice 2007=100)																																	
Variac. % respecto al mismo mes del año anterior																																	

* Incluye depósitos de Promcepro, Fondo de Estabilización Fiscal (FEF), Cofide, fondos administrados por la ONP; y otros depósitos del MEF. El detalle se presenta en el cuadro No.12 de la Nota Semanal.

** A partir del 18 de enero de 2008, el BCRP utiliza los depósitos a plazo en moneda nacional como instrumento monetario.

*** A partir del 6 de octubre de 2010, el BCRP utiliza Certificado de Depósito en Moneda Nacional con Tasa de Interés Variable (CDV BCRP) y CD Liquidables en Dólares (CDLBCRP) como instrumentos monetarios.

**** Las SBS información más segmentada de las tasas de interés. Estos cambios introducidos por la SBS al reporte de tasas activas (Res. SBS N° 11356-2008; Oficio Múltiple N° 24719-2010-SBS) son a partir de julio de 2010.

***** A partir del 12 de febrero de 2016, esta tasa subió a 4.80%

Fuente: BCRP, INEI, Banco de la Nación, BVL, Sunat, SBS, Reuters y Bloomberg.

Elaboración: Departamento de Estadísticas Monetarias

20/12/2017

CUENTAS MONETARIAS DE LAS SOCIEDADES DE DEPÓSITO
MONETARY ACCOUNTS OF THE DEPOSITORY CORPORATIONS

(Millones de soles) ^{1/} / (Millions of soles) ^{1/}

	2015	2016				2017											Var.% 4 últimas semanas	Flujo 4 últimas semanas	
	Dic.	Mar.	Jun.	Set.	Dic.	Ene.	Feb.	Mar.	Abr.	May.	Jun.	Jul.	Ago.	Set.	Oct.	Nov.			
I. <u>ACTIVOS EXTERNOS NETOS DE CORTO PLAZO</u> (Millones de US\$)	209 960	203 682	196 135	209 012	209 538	205 961	203 855	204 378	205 565	206 780	204 516	205 505	199 360	206 394	205 283	202 990	-1.1	-2 293	I. <u>SHORT-TERM NET EXTERNAL ASSETS</u> (Millions of US\$)
1. Activos	61 572	61 166	59 615	61 474	62 363	62 793	62 532	62 885	63 446	63 235	62 928	63 428	61 531	63 118	63 164	62 845	-0.5	-319	1. Assets
2. Pasivos	64 045	63 841	62 112	63 951	64 392	64 989	64 632	65 024	65 762	65 923	65 268	65 745	64 790	66 906	66 578	65 624	-1.4	-954	2. Liabilities
	2 474	2 675	2 497	2 477	2 029	2 196	2 100	2 138	2 316	2 688	2 340	2 318	3 260	3 788	3 414	2 779	-18.6	-635	
II. <u>ACTIVOS EXTERNOS NETOS DE LARGO PLAZO</u> (Millones de US\$) 2/	-37 975	-35 231	-34 216	-35 244	-33 971	-30 457	-30 636	-30 068	-30 641	-30 019	-29 071	-29 410	-30 405	-30 756	-33 147	-31 030	n.a.	2 117	II. <u>LONG-TERM NET EXTERNAL ASSETS</u> (Millions of US\$) 2/
	-10 805	-10 226	-9 846	-9 795	-9 485	-8 754	-8 786	-8 673	-8 633	-8 518	-8 307	-8 447	-8 709	-8 653	-8 682	-8 568	n.a.	114	
III. <u>ACTIVOS INTERNOS NETOS</u>	77 416	78 476	84 630	78 893	84 818	82 968	82 541	82 310	81 296	82 020	82 637	86 172	94 641	93 499	97 257	101 628	4.5	4 371	III. <u>NET DOMESTIC ASSETS</u>
1. Sector Público	-78 013	-78 255	-78 448	-79 904	-78 299	-76 536	-74 298	-76 523	-80 204	-80 227	-79 850	-81 929	-71 534	-69 668	-66 038	-65 210	n.a.	828	1. Net assets on the public sector
a. En moneda nacional	-29 754	-27 996	-28 680	-27 434	-24 997	-24 719	-23 144	-25 822	-29 366	-29 669	-29 252	-29 911	-27 166	-26 768	-24 282	-24 718	n.a.	-436	a. Domestic currency
b. En moneda extranjera (millones de US\$)	-48 259	-50 259	-49 769	-52 470	-53 302	-51 817	-51 154	-50 701	-50 838	-50 558	-50 599	-52 018	-44 368	-42 900	-41 756	-40 492	n.a.	1 264	b. Foreign currency
2. Crédito al Sector Privado (millones de US\$)	-14 152	-15 093	-15 127	-15 432	-15 864	-15 798	-15 692	-15 600	-15 691	-15 461	-15 569	-16 055	-13 694	-13 119	-12 848	-12 536	n.a.	312	2. Credit to the private sector
a. En moneda nacional	255 471	255 452	259 257	264 983	268 661	266 792	267 334	267 762	268 312	270 052	270 363	273 237	273 504	274 916	276 060	279 994	1.4	3 934	a. Domestic currency
b. En moneda extranjera (millones de US\$)	177 988	180 864	185 121	186 373	190 731	190 823	191 380	191 363	191 852	192 258	192 067	193 834	195 077	196 432	197 524	199 919	1.2	2 395	b. Foreign currency
3. Otras Cuentas	22 722	22 399	22 534	23 121	23 193	23 161	23 299	23 507	23 599	23 790	24 091	24 507	24 206	24 001	24 165	24 791	2.6	626	3. Other assets (net)
	-100 043	-98 721	-96 179	-106 187	-105 544	-107 288	-110 495	-108 930	-106 812	-107 805	-107 875	-105 136	-107 329	-111 749	-112 765	-113 156	n.a.	-391	
IV. <u>LIQUIDEZ (=I+II+III) 3/</u>	249 401	246 928	246 548	252 661	260 386	258 472	255 760	256 619	256 220	258 781	258 082	262 267	263 595	269 138	269 392	273 587	1.6	4 195	IV. <u>BROAD MONEY (=I+II+III) 3/</u>
1. Moneda Nacional	156 170	151 707	156 955	161 204	170 211	169 016	167 977	169 277	168 953	171 814	173 702	176 919	176 620	180 275	181 138	183 655	1.4	2 517	1. Domestic currency
a. Dinero 4/	71 324	66 580	66 504	69 259	73 805	70 918	72 075	70 591	70 909	71 665	73 005	74 635	73 468	76 896	77 684	78 647	1.2	963	a. Money 4/
i. Circulante	40 643	38 477	38 647	40 251	43 295	41 711	41 116	40 722	41 254	41 004	41 033	43 008	42 250	42 620	42 773	43 051	0.6	278	i. Currency
ii. Depósitos a la Vista	30 681	28 103	27 857	29 008	30 509	29 207	30 959	29 869	29 655	30 661	31 973	31 627	31 218	34 276	34 910	35 596	2.0	686	ii. Demand deposits
b. Cuasidinero	84 846	85 127	90 451	91 945	96 406	98 098	95 902	98 686	98 043	100 149	100 697	102 284	103 152	103 379	103 454	105 007	1.5	1 553	b. Quasi-money
2. Moneda Extranjera (Millones de US\$)	93 231	95 221	89 593	91 458	90 175	89 456	87 783	87 342	87 267	86 967	84 380	85 348	86 975	88 862	88 255	89 933	1.9	1 678	2. Foreign currency
Nota	27 340	28 595	27 232	26 899	26 838	27 273	26 927	26 875	26 934	26 595	25 963	26 342	26 844	27 175	27 155	27 843	2.5	688	(Millions of US\$)
Coefficiente de dolarización de la liquidez	37%	39%	36%	36%	35%	35%	34%	34%	34%	34%	33%	33%	33%	33%	33%	33%			Note: Dollarization ratio

1/ Comprende la totalidad de las operaciones financieras que realizan las sociedades de depósito con el resto de agentes económicos. Las sociedades de depósitos son las instituciones financieras que emiten pasivos incluidos en la definición de liquidez del sector privado, y están autorizadas a captar depósitos del público. Las sociedades de depósito están constituidas por el Banco Central de Reserva del Perú, el Banco de la Nación, las empresas bancarias, las empresas financieras, las cajas municipales, las cajas rurales y las cooperativas de ahorro y crédito. Asimismo, n.a= no aplicable.

La información de este cuadro se ha actualizado en la Nota Semanal N° 49 (21 de diciembre de 2017). El calendario anual de estadísticas se presenta en la página vii de esta Nota.

A partir de la Nota Semanal N° 16 (27 de abril de 2012), los datos desde enero de 2001 no incluyen los saldos de activos y pasivos de las entidades del sistema bancario en liquidación.

2/ Comprende solamente las operaciones efectuadas en dólares.

3/ Incluye el circulante, los depósitos y los valores de las sociedades de depósito frente a hogares y empresas privadas no financieras.

4/ Incluye el circulante y los depósitos a la vista de las sociedades de depósito frente a hogares y empresas privadas no financieras.

Elaboración: Gerencia de Política Monetaria - Subgerencia de Diseño de Política Monetaria

CUENTAS MONETARIAS DEL BCRP MONETARY ACCOUNTS OF THE BCRP

(Millones de soles) ^{1/} / (Millions of soles) ^{1/}

	2015	2016					2017												Var% 4 últimas semanas	Flujo 4 últimas semanas	
	Dic.	Mar.	Jun.	Set.	Dic.	Ene.	Feb.	Mar.	Abr.	May.	Jun.	Jul.	Ago.	Set.	Oct.	Nov.15	Nov.30	Dic.15			
I. RESERVAS INTERNACIONALES NETAS (Millones de US\$)	209 663	204 065	195 966	209 355	207 263	205 237	203 069	203 083	204 113	207 363	203 454	204 282	200 897	210 456	206 571	207 479	203 435	207 383	0,0	-96	I. NET INTERNATIONAL RESERVES (Millions of US dollars)
1. Activos	61 485	61 281	59 564	61 575	61 686	62 572	62 291	62 487	62 998	63 414	62 601	63 050	62 005	64 360	63 560	63 840	62 983	63 420	-0,7	-420	1. Assets
2. Pasivos	61 537	61 429	59 611	61 618	61 746	62 698	62 379	62 605	63 106	63 565	62 787	63 239	62 157	64 423	63 595	63 887	63 057	63 465	-0,7	-421	2. Liabilities
	52	149	47	43	60	125	88	118	108	151	186	189	152	63	35	47	74	46	-3,1	-1	
II. ACTIVOS EXTERNOS NETOS DE LARGO PLAZO (Millones de US\$) ^{2/}	67	65	64	65	63	62	63	63	60	61	63	61	63	61	62	62	62	63	1,8	1	II. LONG-TERM NET EXTERNAL ASSETS (Millions of US dollars) ^{2/}
1. Créditos	2 138	6 236	6 086	6 232	5 944	5 890	5 804	5 798	5 869	5 994	5 941	6 011	6 004	6 057	5 982	5 982	5 997	5 998	0,3	16	1. Assets
2. Obligaciones	2 071	6 172	6 022	6 167	5 881	5 829	5 741	5 736	5 809	5 933	5 878	5 950	5 941	5 996	5 920	5 920	5 935	5 935	0,3	15	2. Liabilities
III. ACTIVOS INTERNOS NETOS (1+2+3)	-61 801	-60 624	-63 094	-67 679	-66 877	-63 368	-61 736	-63 910	-65 710	-67 118	-65 718	-69 477	-61 979	-65 581	-62 580	-62 086	-63 274	-64 135	n.a.	-2 050	III. NET DOMESTIC ASSETS
1. Sistema Financiero	30 105	29 805	29 520	28 505	28 729	27 434	26 934	26 634	26 634	25 992	26 475	25 923	23 673	22 073	22 053	21 340	19 940	19 140	-10,3	-2 200	1. Credit to the financial sector
a. Créditos por regulación monetaria	0	0	0	0	0	0	0	0	0	0	0	0	0	0	0	0	0	0	0,0	0	a. Credits of monetary regulation (rediscounts)
b. Compra temporal de valores	2 500	2 100	1 015	600	2 099	1 199	1 499	1 499	1 499	1 100	4 512	4 460	2 460	2 460	2 460	2 460	2 460	2 460	0,0	0	b. Reverse repos
c. Operaciones de reporte de monedas	27 605	27 705	28 505	27 905	26 630	26 235	25 435	25 135	25 135	24 892	21 963	21 463	21 213	19 613	19 593	18 880	17 480	16 680	-11,7	-2 200	c. Foreign exchange swaps
2. Sector Público (neto)	-78 455	-77 893	-79 785	-80 743	-82 215	-79 385	-77 697	-79 876	-81 755	-81 560	-80 972	-84 062	-74 063	-74 947	-72 648	-71 739	-72 153	-71 018	n.a.	721	2. Net assets on the public sector
a. Banco de la Nación	-7 205	-5 299	-6 665	-3 912	-6 674	-5 429	-5 107	-4 214	-4 201	-3 662	-3 514	-3 961	-4 057	-3 492	-3 832	-3 867	-3 718	-5 110	n.a.	-1 242	a. Banco de la Nación
b. Gobierno Central ^{3/}	-67 257	-68 600	-70 541	-72 387	-70 634	-69 001	-68 061	-71 171	-73 660	-74 141	-73 930	-77 440	-67 847	-68 676	-66 630	-65 893	-66 138	-64 110	n.a.	1 783	b. Central Government ^{3/}
c. Otros (incluye COFIDE)	-77	-42	-50	-16	-409	-456	-172	-162	-207	-102	-149	-195	-216	-226	-165	-29	-308	-364	n.a.	-334	c. Others (including COFIDE)
d. Valores en Poder del Sector Público ^{4/}	-3 917	-3 952	-2 529	-4 428	-4 499	-4 500	-4 357	-4 329	-3 686	-3 656	-3 380	-2 467	-1 943	-2 554	-2 021	-1 949	-1 989	-1 434	n.a.	515	d. Securities owned by the Public Sector ^{4/}
3. Otras Cuentas Netas	-13 450	-12 536	-12 829	-15 441	-13 391	-11 416	-10 973	-10 668	-10 589	-11 550	-11 221	-11 338	-11 589	-12 707	-11 986	-11 687	-11 061	-12 258	n.a.	-571	3. Other assets (net)
IV. OBLIGACIONES MONETARIAS (I+II+III)	147 929	143 505	132 935	141 740	140 449	141 930	141 395	139 236	138 463	140 306	137 798	134 866	138 981	144 936	144 053	145 455	140 224	143 310	-1,5	-2 144	IV. MONETARY LIABILITIES (I+II+III)
1. En Moneda Nacional	71 280	69 542	66 350	74 605	74 730	75 298	77 430	76 926	77 328	77 103	76 262	77 413	85 354	88 432	90 246	89 637	87 840	88 152	-1,7	-1 486	1. Domestic currency
a. Emisión Primaria ^{5/}	51 291	48 308	47 963	50 123	53 375	51 627	50 090	50 318	50 137	50 020	51 844	53 600	51 918	52 289	52 886	53 308	53 152	54 702	2,6	1 394	a. Monetary Base ^{5/}
i. Circulante	40 643	38 477	38 647	40 242	43 295	41 711	41 116	40 719	41 254	41 009	41 033	43 008	42 247	42 618	42 773	42 444	43 051	n.d.	n.a.	n.a.	i. Currency
ii. Encaje	10 649	9 831	9 315	9 882	10 079	9 915	8 974	9 599	8 883	9 010	10 811	10 592	9 671	9 672	10 113	10 864	10 101	n.d.	n.a.	n.a.	ii. Reserve
b. Valores Emitidos ^{6/}	19 989	21 233	18 387	24 481	21 355	23 671	27 340	26 608	27 191	27 084	24 418	23 813	33 436	36 143	37 360	36 329	34 688	33 449	-7,9	-2 880	b. Securities issued ^{6/}
2. En Moneda Extranjera (Millones de US\$)	76 649	73 963	66 585	67 136	65 719	66 632	63 965	62 310	61 135	63 203	61 537	57 453	53 627	56 504	53 807	55 817	52 384	55 159	-1,2	-659	2. Foreign currency
Empresas Bancarias	74 363	71 661	64 056	64 721	63 513	64 648	62 004	60 344	59 271	61 402	59 764	55 639	51 853	54 797	52 178	54 258	50 681	53 744	-0,9	-513	Commercial banks
Resto	2 285	2 302	2 529	2 415	2 207	1 985	1 961	1 966	1 864	1 800	1 772	1 814	1 774	1 707	1 629	1 560	1 703	1 414	-9,3	-146	Rest of the financial system

1/ La información de este cuadro se ha actualizado en la Nota Semanal N° 49 (21 de diciembre de 2017). Asimismo, n.d. = no disponible, n.a. = no aplicable.

El calendario anual de publicación de estas estadísticas se presenta en la página vii de la presente Nota.

2/ Registra sólo los saldos de las operaciones efectuadas en moneda extranjera.

3/ Incluye los bonos emitidos por el Tesoro Público adquiridos por el BCRP en el mercado secundario, de acuerdo con el Artículo 61 de la Ley Orgánica del BCRP.

4/ Considera los valores del BCRP en poder de las entidades del sector público.

5/ La emisión primaria está constituida por:

• Billetes y monedas emitidos más cheques de gerencia en moneda nacional emitidos por el BCRP. Estos componentes constituyen el circulante y los fondos en bóveda de los bancos.

• Depósitos de encaje en moneda nacional (cuentas corrientes) de las instituciones financieras mantenidos en el BCRP. A partir del 31 de diciembre de 2007, la emisión primaria incluye los depósitos en cuenta corriente del Banco de la Nación.

6/ Considera los valores del BCRP adquiridos por las entidades del sistema financiero. Asimismo, incluye los saldos de los Certificados de Depósito Reajustables (CDRBCRP) indexados al tipo de cambio así como de los depósitos de esterilización (facilidades de depósito overnight y las subastas de depósitos a plazo en moneda nacional) de las entidades del sistema financiero.

Elaboración: Gerencia de Política Monetaria - Subgerencia de Diseño de Política Monetaria.

**CUENTAS MONETARIAS DEL SISTEMA FINANCIERO
MONETARY ACCOUNTS OF THE FINANCIAL SYSTEM**

(Millones de soles) ^{1/} / (Millions of soles) ^{1/}

	2015	2016					2017										Var.% 4 últimas semanas	Flujo 4 últimas semanas	
	Dic.	Mar.	Jun.	Set.	Dic.	Ene.	Feb.	Mar.	Abr.	May.	Jun.	Jul.	Ago.	Set.	Oct.	Nov.			
I. <u>ACTIVOS EXTERNOS NETOS DE CORTO PLAZO</u> (Millones de US\$)	210 782	204 750	197 019	209 526	209 131	205 437	203 774	204 172	205 590	206 895	204 740	205 497	199 486	206 329	204 934	202 649	-1,1	-2 285	I. <u>SHORT-TERM NET EXTERNAL ASSETS</u> (Millions of US\$)
1. Activos	61 813	61 486	59 884	61 625	62 241	62 633	62 507	62 822	63 454	63 271	62 997	63 425	61 570	63 098	63 057	62 740	-0,5	-317	1. Assets
2. Pasivos	2 851	3 046	2 838	2 761	2 338	2 555	2 449	2 482	2 694	3 067	2 731	2 746	3 724	4 261	3 906	3 271	-16,3	-635	2. Liabilities
II. <u>ACTIVOS EXTERNOS NETOS DE LARGO PLAZO</u> (Millones de US\$) 2/	26 666	30 055	33 089	36 939	36 610	40 952	41 131	43 554	43 672	47 177	49 028	51 385	52 277	54 334	53 623	55 585	3,7	1 962	II. <u>LONG-TERM NET EXTERNAL ASSETS</u> (Millions of US\$) 2/
III. <u>ACTIVOS INTERNOS NETOS</u>	158 268	160 739	169 816	169 425	178 176	175 413	175 712	175 948	175 593	176 780	177 298	180 496	189 108	190 023	195 541	200 985	2,8	5 444	III. <u>NET DOMESTIC ASSETS</u>
1. Sector Público	-51 715	-50 053	-46 954	-50 494	-44 656	-42 128	-41 275	-42 433	-45 769	-44 747	-44 498	-44 325	-35 707	-34 339	-29 147	-27 428	n.a.	1 719	1. <u>Net assets on the public sector</u>
a. En moneda nacional	-6 314	-1 907	727	1 095	7 610	8 778	8 961	7 303	4 236	4 909	5 238	6 665	7 741	7 750	11 636	12 109	4,1	473	a. <u>Domestic currency</u>
b. En moneda extranjera (millones de US\$)	-45 401	-48 146	-47 681	-51 588	-52 266	-50 905	-50 236	-49 735	-50 005	-49 657	-49 736	-50 990	-43 448	-42 089	-40 784	-39 537	n.a.	1 247	b. <u>Foreign currency</u> (Millions of US\$)
2. Crédito al Sector Privado	303 259	304 942	308 653	318 910	322 763	319 926	319 984	320 611	321 704	323 316	323 547	326 486	327 326	330 432	332 433	335 071	0,8	2 638	2. <u>Credit to the private sector</u>
a. En moneda nacional	204 158	209 426	213 863	217 885	222 956	223 418	223 867	224 622	225 462	225 937	225 909	228 117	229 487	231 943	234 357	235 855	0,6	1 498	a. <u>Domestic currency</u>
b. En moneda extranjera (millones de US\$)	99 101	95 516	94 790	101 026	99 807	96 508	96 117	95 989	96 242	97 379	97 637	98 369	97 838	98 489	98 076	99 216	1,2	1 140	b. <u>Foreign currency</u> (Millions of US\$)
3. Otras Cuentas	-93 276	-94 149	-91 882	-98 992	-99 931	-102 386	-102 997	-102 230	-100 341	-101 789	-101 751	-101 664	-102 511	-106 071	-107 745	-106 658	n.a.	1 087	3. <u>Other assets (net)</u>
IV. <u>LIQUIDEZ (=I+II+III) 3/</u>	395 717	395 544	399 925	415 890	423 918	421 802	420 616	423 674	424 856	430 852	431 066	437 379	440 870	450 686	454 099	459 218	1,1	5 119	IV. <u>BROAD MONEY (=I+II+III) 3/</u>
1. Moneda Nacional	288 779	286 275	295 539	307 662	316 714	315 688	315 553	319 077	320 487	326 367	329 146	334 333	336 031	344 195	348 184	351 397	0,9	3 213	1. <u>Domestic currency</u>
a. Dinero 4/	71 324	66 580	66 504	69 259	73 805	70 918	72 075	70 591	70 909	71 665	73 005	74 635	73 468	76 896	77 684	78 647	1,2	963	a. <u>Money 4/</u>
b. Cuasidinero	217 455	219 695	229 035	238 403	242 909	244 769	243 478	248 486	249 577	254 702	256 141	259 698	262 563	267 299	270 501	272 750	0,8	2 249	b. <u>Quasi-money</u>
Depósitos, bonos y otras obligaciones	94 449	94 876	100 533	102 912	107 751	109 530	107 471	110 495	109 935	112 201	112 971	114 651	116 309	117 028	117 482	119 268	1,5	1 786	<u>Deposits, bonds and other liabilities</u>
Fondos de pensiones	123 006	124 819	128 502	135 491	135 158	135 239	136 007	137 992	139 642	142 501	143 170	145 048	146 254	150 271	153 019	153 481	0,3	462	<u>Pension funds</u>
2. Moneda Extranjera (Millones de US\$)	106 938	109 269	104 386	108 228	107 204	106 115	105 063	104 597	104 369	104 485	101 920	103 045	104 839	106 491	105 915	107 821	1,8	1 906	2. <u>Foreign currency</u> (Millions of US\$)
Nota Coeficiente de dolarización de la liquidez	27%	28%	26%	26%	25%	25%	25%	25%	25%	24%	24%	24%	24%	24%	23%	23%	2,4	792	Note: <u>Dollarization ratio</u>

1/ Comprende la totalidad de las operaciones financieras que realizan las entidades del sistema financiero peruano con el resto de agentes económicos. El sistema financiero peruano comprende a las sociedades de depósito y las otras sociedades financieras. Las sociedades de depósito están constituidas por el Banco Central de Reserva del Perú, el Banco de la Nación, las empresas bancarias, las empresas financieras, las cajas municipales, las cajas rurales y las cooperativas de ahorro y crédito. Las otras sociedades financieras incluyen a los fondos mutuos, COFIDE, las compañías de seguros, las empresas de arrendamiento financiero, los fondos de pensiones, las EDPYMES, el Banco Agropecuario y el Fondo MIVIVIENDA.

Asimismo, n.a.=no aplicable. La información de este cuadro se ha actualizado en la Nota Semanal N° 49 (21 de diciembre de 2017).

El calendario anual de estadísticas se presenta en la página vii de esta Nota.

A partir de la Nota Semanal N° 16 (27 de abril de 2012), los datos desde enero de 2001 no incluyen los saldos de activos y pasivos de las entidades del sistema bancario en liquidación

2/ Comprende solamente las operaciones efectuadas en dólares.

3/ Incluye el circulante, los depósitos y los valores del sistema financiero frente a hogares y empresas privadas no financieras.

4/ Incluye el circulante y los depósitos a la vista del sistema financiero frente a hogares y empresas privadas no financieras.

Elaboración: Gerencia de Política Monetaria - Subgerencia de Diseño de Política Monetaria

CUENTAS MONETARIAS DEL SISTEMA BANCARIO
MONETARY ACCOUNTS OF THE BANKING SYSTEM
(Millones de soles) ^{1/} / (Millions of soles) ^{1/}

	2015					2016					2017					Var. % 4 últimas semanas	Flujo 4 últimas semanas	
	Dic.	Mar.	Jun.	Set.	Dic.	Mar.	Abr.	May.	Jun.	Jul.	Ago.	Set.	Oct.	Nov.				
I. ACTIVOS EXTERNOS NETOS	209 960	203 682	196 135	209 012	209 538	204 378	205 565	206 780	204 516	205 505	199 360	206 394	205 283	202 990	-1,1	-2 293	I. SHORT-TERM NET EXTERNAL	
DE CORTO PLAZO																	ASSETS	
(Millones de US\$)	61 572	61 166	59 615	61 474	62 363	62 885	63 446	63 235	62 928	63 428	61 531	63 118	63 164	62 845	-0,5	-319	(Millions of US dollars)	
1. Activos	64 045	63 841	62 112	63 951	64 392	65 024	65 762	65 923	65 268	65 745	64 790	66 906	66 578	65 624	-1,4	-954	1. Assets	
2. Pasivos	2 474	2 675	2 497	2 477	2 029	2 138	2 316	2 688	2 340	2 318	3 260	3 788	3 414	2 779	-18,6	-635	2. Liabilities	
II. ACTIVOS EXTERNOS NETOS	-36 580	-33 860	-32 691	-33 652	-32 346	-28 394	-29 009	-28 403	-27 418	-27 743	-28 785	-29 135	-31 550	-29 434	n.a.	2 116	II. LONG-TERM NET EXTERNAL	
DE LARGO PLAZO																	ASSETS	
(Millones de US\$) 2/	-10 555	-9 979	-9 585	-9 541	-9 233	-8 409	-8 379	-8 266	-8 038	-8 171	-8 434	-8 367	-8 401	-8 287	n.a.	113	(Millions of US dollars) 2/	
III. ACTIVOS INTERNOS NETOS	87 683	87 444	89 861	88 352	88 318	87 215	85 502	86 193	85 655	85 640	95 903	96 858	100 416	105 200	4,8	4 784	III. NET DOMESTIC ASSETS	
1. Sector Público (neto) 3/	-83 833	-84 118	-84 822	-86 365	-85 767	-85 267	-88 955	-89 014	-88 579	-90 858	-80 184	-78 171	-74 853	-74 166	n.a.	688	1. Net assets on public sector 3/	
a. En moneda nacional	-33 093	-31 352	-32 702	-31 775	-29 584	-32 176	-35 698	-35 793	-35 401	-36 510	-33 688	-33 604	-31 159	-31 721	n.a.	-562	a. Domestic currency	
b. En moneda extranjera	-50 740	-52 766	-52 120	-54 591	-56 183	-53 091	-53 257	-53 221	-53 179	-54 347	-46 496	-44 567	-43 694	-42 445	n.a.	1 249	b. Foreign currency	
(Millones de US\$)	-14 880	-15 846	-15 842	-16 056	-16 721	-16 336	-16 437	-16 276	-16 363	-16 774	-14 350	-13 629	-13 444	-13 141	n.a.	304	(Millions of US dollars)	
2. Sector Privado	225 467	225 452	228 150	233 241	234 902	233 075	233 371	234 714	234 153	236 703	236 821	237 515	238 310	241 870	1,5	3 560	2. Credit to private sector	
a. En moneda nacional	151 242	153 832	157 055	157 933	160 463	160 163	160 416	160 433	159 504	160 918	162 000	162 761	163 522	165 514	1,2	1 992	a. Domestic currency	
b. En moneda extranjera	74 225	71 620	71 095	75 308	74 439	72 912	72 955	74 281	74 649	75 785	74 821	74 754	74 788	76 356	2,1	1 568	b. Foreign currency	
(Millones de US\$)	21 767	21 508	21 609	22 150	22 154	22 434	22 517	22 716	22 969	23 390	23 093	22 861	23 012	23 640	2,7	628	(Millions of US dollars)	
3. Otras Cuentas Netas	-53 951	-53 891	-53 468	-58 524	-60 818	-60 593	-58 914	-59 507	-59 919	-60 205	-60 734	-62 486	-63 040	-62 504	n.a.	537	3. Other assets (net)	
IV. LIQUIDEZ SISTEMA BANCARIO (I+II+III)	261 063	257 267	253 304	263 712	265 511	263 199	262 059	264 569	262 752	263 402	266 478	274 117	274 149	278 756	1,7	4 607	IV. BROAD MONEY OF THE BANKING SYSTEM (I+II+III)	
1. Moneda Nacional	148 399	144 548	149 835	161 693	165 424	165 557	164 976	167 166	168 565	169 799	172 868	178 423	179 655	181 722	1,2	2 067	1. Domestic currency	
a. Dinero 4/	73 486	68 740	68 675	71 443	75 897	72 648	72 877	73 861	75 260	77 455	76 501	79 519	80 257	81 600	1,7	1 343	a. Money 4/	
Circulante	41 358	39 205	39 278	40 856	43 953	41 367	41 861	41 664	41 732	43 766	42 941	43 282	43 462	43 709	0,6	247	Currency	
Depósitos a la vista	32 127	29 535	29 397	30 587	31 944	31 281	31 017	32 196	33 528	33 690	33 560	36 237	36 796	37 892	3,0	1 096	Demand deposits	
b. Cuasidinero	74 913	75 808	81 160	90 250	89 527	92 909	92 098	93 305	93 305	92 343	96 368	98 904	99 398	100 122	0,7	724	b. Quasi-money	
2. Moneda Extranjera	112 664	112 719	103 469	102 019	100 087	97 642	97 083	97 404	94 187	93 603	93 609	95 694	94 494	97 034	2,7	2 540	2. Foreign currency	
(Millones de US\$)	33 039	33 850	31 450	30 005	29 788	30 044	29 964	29 787	28 981	28 890	28 892	29 264	29 075	30 041	3,3	966	(Millions of US dollars)	
Nota:																	Note:	
Coefficiente de dolarización de la liquidez	43%	44%	41%	39%	38%	37%	37%	37%	36%	36%	35%	35%	34%	35%			Dollarization ratio	

1/ Comprende la totalidad de las operaciones financieras que realiza el Banco Central de Reserva del Perú, el Banco de la Nación, las empresas bancarias, el Banco Agropecuario y la banca de fomento en liquidación con el resto de agentes económicos. Asimismo, n.a. = no aplicable. La información de este cuadro se ha actualizado en la Nota Semanal N° 49 (21 de diciembre de 2017)

El calendario anual de publicación de estas estadísticas se presenta en la página vii de la presente Nota.

A partir de la Nota Semanal N° 16 (27 de abril de 2012), los datos desde enero de 2001 no incluyen los saldos de activos y pasivos de las entidades del sistema bancario en liquidación.

2/ Registra sólo los saldos de las operaciones efectuadas en moneda extranjera.

3/ Incluye operaciones con COFIDE y Fondo MIVIVIENDA.

4/ Incluye el circulante y los depósitos a la vista de las familias, empresas y entidades financieras no bancarias (fondos mutuos, AFPs, entre otras).

Elaboración: Gerencia de Política Monetaria - Subgerencia de Diseño de Política Monetaria

CUENTAS MONETARIAS DE BANCO DE LA NACIÓN
MONETARY ACCOUNTS OF THE BANCO DE LA NACIÓN

(Millones de soles) ^{1/} / (Millions of soles) ^{1/}

	2015	2016				2017											Var.% 4 últimas semanas	Flujo 4 últimas semanas	
	Dic.	Mar.	Jun.	Set.	Dic.	Ene.	Feb.	Mar.	Abr.	May.	Jun.	Jul.	Ago.	Set.	Oct.	Nov.			
I. <u>ACTIVOS EXTERNOS NETOS DE CORTO PLAZO</u> (Millones de US\$)	232	278	340	315	232	260	323	274	277	321	322	303	178	343	325	285	-12,2	-40	I. <u>SHORT-TERM NET EXTERNAL ASSETS</u> (Millions of US dollars)
1. Activos	68	84	103	93	69	79	99	84	86	98	99	94	55	105	100	88	-11,6	-12	1. Assets
2. Pasivos	0	0	0	0	0	0	0	0	0	0	0	0	0	0	0	0	n.a.	0	2. Liabilities
II. <u>ACTIVOS EXTERNOS NETOS DE LARGO PLAZO</u> (Millones de US\$) 2/	413	376	296	125	124	114	110	151	431	431	568	561	533	539	530	526	-0,8	-4	II. <u>LONG-TERM NET EXTERNAL ASSETS</u> (Millions of US dollars) 2/
	121	113	90	37	37	35	34	46	133	132	175	173	165	165	163	163	-0,2	0	
III. <u>ACTIVOS INTERNOS NETOS (1+2+3+4)</u>	13 356	12 017	11 912	12 257	13 773	13 140	12 859	12 890	12 661	12 551	12 800	12 683	12 777	12 661	12 901	12 971	0,5	71	III. <u>NET DOMESTIC ASSETS</u>
1. Sector Público (neto)	-1 439	-1 152	-515	1 191	430	1 026	1 445	2 211	2 099	1 985	2 496	2 960	3 223	3 221	3 444	3 397	-1,4	-47	1. Net assets on public sector
a. Gobierno Central	1 735	2 338	2 887	4 629	3 298	3 952	4 364	5 237	5 336	5 305	5 833	6 147	6 463	6 886	7 264	7 199	-0,9	-65	a. Central Government
- Créditos	8 165	8 426	8 194	8 728	8 427	8 840	9 562	10 079	9 836	10 007	10 122	10 543	11 075	10 978	11 615	11 449	-1,4	-166	- Credits
- Obligaciones	6 429	6 088	5 307	4 099	5 129	4 888	5 198	4 842	4 500	4 703	4 289	4 395	4 612	4 092	4 352	4 250	-2,3	-101	- Liabilities
b. Resto Sector Público	-3 174	-3 490	-3 402	-3 437	-2 868	-2 927	-2 919	-3 026	-3 237	-3 320	-3 337	-3 187	-3 240	-3 665	-3 820	-3 802	n.a.	18	b. Rest of public sector
- Créditos	1 063	724	579	512	806	731	756	622	370	526	524	501	462	460	276	174	-37,1	-102	- Credits
- Obligaciones	4 237	4 214	3 981	3 949	3 675	3 658	3 675	3 647	3 607	3 846	3 861	3 688	3 703	4 124	4 096	3 976	-2,9	-120	- Liabilities
2. Sector Privado	4 429	4 449	4 413	4 407	4 491	4 544	4 563	4 600	4 629	4 703	4 771	4 827	5 005	5 117	5 198	5 255	1,1	57	2. Credit to private sector
3. Operaciones Interbancarias	13 770	12 127	11 194	10 300	13 126	11 789	11 261	10 360	9 412	9 167	9 121	8 701	7 921	7 925	7 853	8 005	1,9	151	3. Net assets on rest of the banking system
a. BCRP	13 097	11 457	11 198	10 298	13 125	11 801	11 294	10 375	9 423	9 191	9 135	8 731	7 960	7 956	7 851	8 033	2,3	182	a. BCRP
i. Efectivo	1 625	1 756	1 704	1 728	1 603	1 573	1 530	1 592	1 295	1 623	1 961	2 053	1 710	1 661	1 749	2 076	18,7	328	i. Vault cash
ii. Depósitos	11 471	9 701	9 494	8 570	11 522	10 228	9 764	8 783	8 127	7 568	7 174	6 678	6 249	6 296	6 103	5 957	-2,4	-146	ii. Deposits
- Depósitos en Moneda Nacional	11 192	9 341	8 528	7 566	10 254	8 629	8 497	7 757	7 575	6 923	6 882	6 348	6 080	5 389	5 275	5 208	-1,3	-67	- Deposits in Domestic Currency
- Depósitos en Moneda Extranjera	279	360	966	1 004	1 268	1 599	1 266	1 026	552	645	291	330	169	906	828	749	-9,5	-79	- Deposits in Foreign Currency
iii. Obligaciones	0	0	0	0	0	0	0	0	0	0	0	0	0	0	0	0	n.a.	0	iii. Liabilities
b. Empresas Bancarias	674	670	-3	2	1	-13	-32	-15	-10	-24	-14	-30	-39	-31	2	-28	n.a.	-31	b. Commercial Banks
i. Créditos y Depósitos	692	693	18	24	31	21	17	22	33	18	42	18	19	22	56	26	-54,6	-31	i. Credits
ii. Obligaciones	18	22	22	22	30	34	49	37	43	42	55	48	58	54	54	54	-0,2	0	ii. Liabilities
c. Banca de Fomento (neto)	0	0	0	0	0	0	0	0	0	0	0	0	0	0	0	0	n.a.	0	c. Development Banks (net)
4. Otras Cuentas Netas	-3 404	-3 407	-3 181	-3 641	-4 274	-4 218	-4 410	-4 281	-3 479	-3 304	-3 588	-3 805	-3 372	-3 602	-3 595	-3 686	n.a.	-91	4. Other assets (net)
IV. <u>LIQUIDEZ (I+II+III)</u>	14 001	12 671	12 548	12 698	14 129	13 514	13 293	13 314	13 369	13 303	13 689	13 547	13 488	13 543	13 756	13 782	0,2	26	IV. <u>BROAD MONEY (I+II+III)</u>
1. En Moneda Nacional	13 259	11 930	11 816	11 876	13 369	12 800	12 588	12 623	12 687	12 604	12 987	12 867	12 836	12 830	13 047	13 089	0,3	41	1. Domestic Currency
a. Obligaciones a la Vista	6 706	5 526	5 304	5 338	6 246	5 472	5 350	5 415	5 050	5 323	5 433	5 367	5 236	5 506	5 581	5 589	0,1	8	a. Demand deposits
b. Obligaciones de Ahorro	6 474	6 337	6 441	6 475	7 061	7 265	7 175	7 144	7 574	7 216	7 488	7 434	7 537	7 258	7 400	7 431	0,4	31	b. Savings deposits
c. Obligaciones a Plazo	79	67	71	62	62	61	61	61	61	64	64	64	63	63	63	66	3,8	2	c. Time deposits
2. En Moneda Extranjera	742	741	732	822	760	714	704	691	682	699	702	681	652	713	709	694	-2,1	-15	2. Foreign currency
(Millones de US\$)	218	223	222	242	226	218	216	213	210	214	216	210	201	218	218	215	-1,5	-3	(Millions of US dollars)

1/ La información de este cuadro se ha actualizado en la Nota Semanal N° 49 (21 de diciembre de 2017). Asimismo, n.a. = no aplicable.

El calendario anual de publicación de estas estadísticas se presenta en la página vii de la presente Nota.

2/ Registra sólo los saldos de las operaciones efectuadas en moneda extranjera.

Elaboración: Gerencia de Política Monetaria - Subgerencia de Diseño de Política Monetaria

**LIQUIDEZ DE LAS SOCIEDADES DE DEPÓSITO
BROAD MONEY OF THE DEPOSITORY CORPORATIONS**

(Millones de soles)^{1/2/} / (Millions of soles)^{1/2/}

	CIRCULANTE/ CURRENCY			DINERO/ MONEY			CUASIDINERO EN MONEDA NACIONAL/ QUASIMONEY IN DOMESTIC CURRENCY			LIQUIDEZ EN SOLES/ BROAD MONEY IN DOMESTIC CURRENCY			LIQUIDEZ EN DÓLARES (Mill US\$)/ BROAD MONEY IN FOREIGN CURRENCY			LIQUIDEZ TOTAL/ BROAD MONEY								
	FIN DE PERIODO END OF PERIOD	VAR% MES MONTHLY %CHG	VAR% AÑO YOY %CHG	FIN DE PERIODO END OF PERIOD	VAR% MES MONTHLY %CHG	VAR% AÑO YOY %CHG	FIN DE PERIODO END OF PERIOD	VAR% MES MONTHLY %CHG	VAR% AÑO YOY %CHG	FIN DE PERIODO END OF PERIOD	VAR% MES MONTHLY %CHG	VAR% AÑO YOY %CHG	FIN DE PERIODO END OF PERIOD	VAR% MES MONTHLY %CHG	VAR% AÑO YOY %CHG	A TIPO DE CAMBIO CORRIENTE AT CURRENT EXCHANGE RATE			A TIPO DE CAMBIO CONSTANTE 3/ AT CONSTANT EXCHANGE RATE 3/					
																FIN DE PERIODO END OF PERIOD	VAR% MES MONTHLY %CHG	VAR% AÑO YOY %CHG	FIN DE PERIODO END OF PERIOD	VAR% MES MONTHLY %CHG	VAR% AÑO YOY %CHG			
2015																								2015
Dic.	40 643	6,8	3,8	71 324	8,2	4,3	84 846	3,2	2,0	156 170	5,4	3,0	27 340	-1,1	13,0	249 401	3,3	11,5	248 034	2,9	6,5		Dec.	
2016																								2016
Ene.	40 058	-1,4	5,7	69 125	-3,1	4,9	84 207	-0,8	1,5	153 332	-1,8	3,0	28 260	3,4	16,0	251 395	0,8	12,5	248 287	0,1	7,6		Jan.	
Feb.	39 184	-2,2	3,6	68 689	-0,6	3,6	84 280	0,1	3,1	152 969	-0,2	3,3	28 243	-0,1	12,1	252 384	0,4	11,7	247 866	-0,2	6,5		Feb.	
Mar.	38 477	-1,8	4,1	66 580	-3,1	2,8	85 127	1,0	5,1	151 707	-0,8	4,1	28 595	1,2	12,2	246 928	-2,2	9,8	247 786	0,0	7,1		Mar.	
Abr.	38 955	1,2	5,8	67 225	1,0	5,0	85 461	0,4	5,8	152 686	0,6	5,4	27 736	-3,0	9,0	243 660	-1,3	8,5	245 879	-0,8	6,7		Apr.	
May.	38 501	-1,2	3,1	66 280	-1,4	3,9	88 525	3,6	9,1	154 805	1,4	6,8	27 088	-2,3	6,4	246 092	1,0	9,2	245 821	0,0	6,7		May.	
Jun.	38 647	0,4	4,9	66 504	0,3	4,3	90 451	2,2	11,5	156 955	1,4	8,4	27 232	0,5	6,1	246 548	0,2	8,9	248 454	1,1	7,5		Jun.	
Jul.	41 622	7,7	8,5	69 531	4,6	6,5	92 466	2,2	12,7	161 997	3,2	9,9	25 982	-4,6	1,4	249 296	1,1	8,8	249 296	0,3	6,8		Jul.	
Ago.	40 293	-3,2	6,7	70 019	0,7	8,3	91 201	-1,4	13,2	161 220	-0,5	11,0	26 962	3,8	1,5	252 620	1,3	9,2	251 811	1,0	7,4		Aug.	
Set.	40 251	-0,1	8,0	69 259	-1,1	7,8	91 945	0,8	13,7	161 204	0,0	11,1	26 899	-0,2	-4,2	252 661	0,0	7,3	251 585	-0,1	5,1		Sep.	
Oct.	40 520	0,7	5,6	69 874	0,9	4,9	91 561	-0,4	14,8	161 435	0,1	10,3	26 975	0,3	-2,8	252 073	-0,2	6,0	252 073	0,2	5,2		Oct.	
Nov.	40 270	-0,6	5,8	69 854	0,0	6,0	94 609	3,3	15,1	164 462	1,9	11,0	26 628	-1,3	-3,7	255 263	1,3	5,8	253 932	0,7	5,3		Nov.	
Dic.	43 295	7,5	6,5	73 805	5,7	3,5	96 406	1,9	13,6	170 211	3,5	9,0	26 838	0,8	-1,8	260 386	2,0	4,4	260 386	2,5	5,0		Dec.	
2017																								2017
Ene.	41 711	-3,7	4,1	70 918	-3,9	2,6	98 098	1,8	16,5	169 016	-0,7	10,2	27 273	1,6	-3,5	258 472	-0,7	2,8	260 654	0,1	5,0		Jan.	
Feb.	41 116	-1,4	4,9	72 075	1,6	4,9	95 902	-2,2	13,8	167 977	-0,6	9,8	26 927	-1,3	-4,7	255 760	-1,0	1,3	258 453	-0,8	4,3		Feb.	
Mar.	40 722	-1,0	5,8	70 591	-2,1	6,0	98 686	2,9	15,9	169 277	0,8	11,6	26 875	-0,2	-6,0	256 619	0,3	3,9	259 575	0,4	4,8		Mar.	
Abr.	41 254	1,3	5,9	70 909	0,5	5,5	98 043	-0,7	14,7	168 953	-0,2	10,7	26 934	0,2	-2,9	256 220	-0,2	5,2	259 452	0,0	5,5		Apr.	
May.	41 004	-0,6	6,5	71 665	1,1	8,1	100 149	2,1	13,1	171 814	1,7	11,0	26 595	-1,3	-1,8	258 781	1,0	5,2	261 174	0,7	6,2		May.	
Jun.	41 033	0,1	6,2	73 005	1,9	9,8	100 697	0,5	11,3	173 702	1,1	10,7	25 963	-2,4	-4,7	258 082	-0,3	4,7	260 938	-0,1	5,0		Jun.	
Jul.	43 008	4,8	3,3	74 635	2,2	7,3	102 284	1,6	10,6	176 919	1,9	9,2	26 342	1,5	1,4	262 267	1,6	5,2	265 428	1,7	6,5		Jul.	
Ago.	42 250	-1,8	4,9	73 468	-1,6	4,9	103 152	0,8	13,1	176 620	-0,2	9,6	26 844	1,9	-0,4	263 595	0,5	4,3	266 816	0,5	6,0		Ago.	
Set.	42 620	0,9	5,9	76 896	4,7	11,0	103 379	0,2	12,4	180 275	2,1	11,8	27 175	1,2	1,0	269 138	2,1	6,5	271 583	1,8	7,9		Sep.	
Oct.	42 773	0,4	5,6	77 684	1,0	11,2	103 454	0,1	13,0	181 138	0,5	12,2	27 155	-0,1	0,7	269 392	0,1	6,9	272 380	0,3	8,1		Oct.	
Nov.	43 051	0,6	6,9	78 647	1,2	12,6	105 007	1,5	11,0	183 655	1,4	11,7	27 843	2,5	4,6	273 587	1,6	7,2	277 207	1,8	9,2		Nov.	

1/ Las sociedades de depósitos son las instituciones financieras que emiten pasivos incluidos en la definición de liquidez del sector privado, y están autorizadas a captar depósitos del público. Las sociedades de depósito están constituidas por el Banco Central de Reserva del Perú, las empresas bancarias, el Banco de la Nación, las empresas financieras, las cajas municipales, las cajas rurales y las cooperativas de ahorro y crédito.

Asimismo, n.a.= no aplicable. La información de este cuadro se ha actualizado en la Nota Semanal N° 49 (21 de diciembre de 2017).

El calendario anual de estadísticas se presenta en la página vii de esta Nota.

A partir de la Nota Semanal N° 16 (27 de abril de 2012), los datos desde enero de 2001 no incluyen los saldos de activos y pasivos de las entidades del sistema bancario en liquidación.

2/ Incluye el circulante, los depósitos y los valores de las entidades autorizadas a captar depósitos frente a hogares y empresas privadas no financieras.

3/ Para el cálculo de esta definición de liquidez total, los saldos de los depósitos en moneda extranjera se han convertido a soles usando un tipo de cambio constante.

En la presente Nota se ha utilizado el tipo de cambio bancario promedio correspondiente a diciembre de 2016.

Elaboración: Gerencia de Política Monetaria - Subgerencia de Diseño de Política Monetaria

LIQUIDEZ DEL SISTEMA FINANCIERO
LIQUIDITY OF THE FINANCIAL SYSTEM

 (Millones de soles) ^{1/} / (Millions of soles) ^{1/}

	DINERO DEL SISTEMA FINANCIERO FINANCIAL SYSTEM MONEY			DEPÓSITOS EN MONEDA NACIONAL SAVINGS IN LOCAL CURRENCY			FONDOS DE PENSIONES PENSION FUNDS			LIQUIDEZ EN SOLES LIQUIDITY IN LOCAL CURRENCY			LIQUIDEZ EN DÓLARES (MILL. DE US\$) LIQUIDITY IN FOREIGN CURRENCY (MILLIONS OF US\$)			LIQUIDEZ TOTAL 2/ TOTAL LIQUIDITY			
	FIN DE PERIODO END OF PERIOD	VAR% MES MONTHLY %CHG	VAR% AÑO YOY %CHG	FIN DE PERIODO END OF PERIOD	VAR% MES MONTHLY %CHG	VAR% AÑO YOY %CHG	FIN DE PERIODO END OF PERIOD	VAR% MES MONTHLY %CHG	VAR% AÑO YOY %CHG	FIN DE PERIODO END OF PERIOD	VAR% MES MONTHLY %CHG	VAR% AÑO YOY %CHG	FIN DE PERIODO END OF PERIOD	VAR% MES MONTHLY %CHG	VAR% AÑO YOY %CHG	FIN DE PERIODO END OF PERIOD	VAR% MES MONTHLY %CHG	VAR% AÑO YOY %CHG	
2015																			2015
Dic.	71 324	8,2	4,3	80 641	3,5	1,7	123 006	-1,0	8,4	288 779	2,4	4,9	31 360	-1,3	13,6	395 717	1,7	10,7	Dec.
2016																			2016
Ene.	69 125	-3,1	4,9	79 795	-1,0	0,6	121 138	-1,5	5,1	283 864	-1,7	3,5	32 357	3,2	16,6	396 142	0,1	10,3	Jan.
Feb.	68 689	-0,6	3,6	79 937	0,2	2,1	123 348	1,8	4,4	285 960	0,7	3,6	32 325	-0,1	12,7	399 744	0,9	9,6	Feb.
Mar.	66 580	-3,1	2,8	80 850	1,1	4,3	124 819	1,2	6,3	286 275	0,1	4,8	32 814	1,5	12,9	395 544	-1,1	8,9	Mar.
Abr.	67 225	1,0	5,0	80 516	-0,4	4,0	128 082	2,6	6,6	290 716	1,6	5,8	32 041	-2,4	9,8	395 812	0,1	8,1	Apr.
May.	66 280	-1,4	3,9	83 397	3,6	8,3	130 917	2,2	7,8	295 569	1,7	7,0	31 523	-1,6	7,8	401 802	1,5	9,0	May.
Jun.	66 504	0,3	4,3	85 275	2,3	10,9	128 502	-1,8	6,2	295 539	0,0	7,2	31 728	0,7	7,8	399 925	-0,5	8,3	Jun.
Jul.	69 531	4,6	6,5	87 324	2,4	12,1	133 437	3,8	9,9	305 921	3,5	9,8	30 613	-3,5	3,6	408 779	2,2	9,6	Jul.
Ago.	70 019	0,7	8,3	86 040	-1,5	12,9	135 436	1,5	15,9	307 324	0,5	13,1	31 705	3,6	3,7	414 804	1,5	11,9	Aug.
Set.	69 259	-1,1	7,8	87 092	1,2	14,2	135 491	0,0	18,0	307 662	0,1	14,2	31 832	0,4	-0,9	415 890	0,3	11,5	Sep.
Oct.	69 874	0,9	4,9	86 889	-0,2	15,4	134 971	-0,4	11,5	307 564	0,0	11,0	31 980	0,5	0,3	415 017	-0,2	8,6	Oct.
Nov.	69 854	0,0	6,0	89 946	3,5	15,4	134 459	-0,4	8,3	310 174	0,8	10,0	31 610	-1,2	-0,5	417 965	0,7	7,4	Nov.
Dic.	73 805	5,7	3,5	91 774	2,0	13,8	135 158	0,5	9,9	316 714	2,1	9,7	31 906	0,9	1,7	423 918	1,4	7,1	Dec.
2017																			2017
Ene.	70 918	-3,9	2,6	93 519	1,9	17,2	135 239	0,1	11,6	315 688	-0,3	11,2	32 352	1,4	0,0	421 802	-0,5	6,5	Jan.
Feb.	72 075	1,6	4,9	91 315	-2,4	14,2	136 007	0,6	10,3	315 553	0,0	10,3	32 228	-0,4	-0,3	420 616	-0,3	5,2	Feb.
Mar.	70 591	-2,1	6,0	93 944	2,9	16,2	137 992	1,5	10,6	319 077	1,1	11,5	32 184	-0,1	-1,9	423 674	0,7	7,1	Mar.
Abr.	70 909	0,5	5,5	93 442	-0,5	16,1	139 642	1,2	9,0	320 487	0,4	10,2	32 213	0,1	0,5	424 856	0,3	7,3	Apr.
May.	71 665	1,1	8,1	95 584	2,3	14,6	142 501	2,0	8,8	326 367	1,8	10,4	31 953	-0,8	1,4	430 852	1,4	7,2	May.
Jun.	73 005	1,9	9,8	96 196	0,6	12,8	143 170	0,5	11,4	329 146	0,9	11,4	31 360	-1,9	-1,2	431 066	0,0	7,8	Jun.
Jul.	74 635	2,2	7,3	97 796	1,7	12,0	145 048	1,3	8,7	334 333	1,6	9,3	31 804	1,4	3,9	437 379	1,5	7,0	Jul.
Ago.	73 468	-1,6	4,9	98 535	0,8	14,5	146 254	0,8	8,0	336 031	0,5	9,3	32 358	1,7	2,1	440 870	0,8	6,3	Aug.
Set.	76 896	4,7	11,0	98 757	0,2	13,4	150 271	2,7	10,9	344 195	2,4	11,9	32 566	0,6	2,3	450 686	2,2	8,4	Sep.
Oct.	77 684	1,0	11,2	98 691	-0,1	13,6	153 019	1,8	13,4	348 184	1,2	13,2	32 589	0,1	1,9	454 099	0,8	9,4	Oct.
Nov.	78 647	1,2	12,6	100 022	1,3	11,2	153 481	0,3	14,1	351 397	0,9	13,3	33 381	2,4	5,6	459 218	1,1	9,9	Nov.

1/ El sistema financiero peruano comprende a las sociedades de depósito y las otras sociedades financieras. Las sociedades de depósito están constituidas por el Banco Central de Reserva del Perú, el Banco de la Nación, las empresas bancarias, las empresas financieras, las cajas municipales, las cajas rurales y las cooperativas de ahorro y crédito. Las otras sociedades financieras incluyen a los fondos mutuos, COFIDE, las compañías de seguros, las empresas de arrendamiento financiero, los fondos de pensiones, el Banco Agropecuario, EDPYMES y, a partir de enero de 2006, el Fondo MIVIVIENDA. Asimismo, n.a.= no aplicable. La información de este cuadro se ha actualizado en la Nota Semanal N°49 (21 de diciembre de 2017). El calendario anual de estadísticas se presenta en la página vii de esta Nota.

A partir de la Nota Semanal N° 16 (27 de abril de 2012), los datos desde enero de 2001 no incluyen los saldos de activos y pasivos de las entidades del sistema bancario en liquidación.

2/ Incluye el circulante, los depósitos y los valores emitidos por las entidades del sistema financiero nacional frente a hogares y empresas privadas no financieras.

Elaboración: Gerencia de Política Monetaria - Subgerencia de Diseño de Política Monetaria

AHORRO DEL SISTEMA FINANCIERO ^{1/}
SAVINGS OF THE FINANCIAL SYSTEM ^{1/}

	MONEDA NACIONAL (Millones de soles) DOMESTIC CURRENCY (Millions of soles)						MONEDA EXTRANJERA (Millones de US\$) FOREIGN CURRENCY (Millions of US\$)			TOTAL		
	DEPÓSITOS DEPOSITS	FONDOS MUTUOS 2/ MUTUAL FUNDS 2/	APORTES AL SISTEMA PRIVADO DE PENSIONES PRIVATE PENSION SYSTEM CONTRIBUTIONS				TOTAL	DEPÓSITOS DEPOSITS	FONDOS MUTUOS 2/ MUTUAL FUNDS 2/			TOTAL
			APORTES OBLIGATORIOS MANDATORY CONTRIBUTIONS	APORTES VOLUNTARIOS VOLUNTARY CONTRIBUTIONS		TOTAL						
	Con fin previsional Pension contributions	Sin fin previsional Non-pension contributions										
2015												2015
Dic.	111 323	7 752	122 404	207	395	123 006	248 136	27 285	3 381	31 360	358 523	Dec.
2016												2016
Ene.	108 862	7 546	120 534	229	374	121 138	243 806	28 093	3 446	32 357	356 084	Jan.
Feb.	109 442	7 759	122 768	206	373	123 348	246 777	28 081	3 430	32 325	360 561	Feb.
Mar.	108 952	7 850	124 245	205	369	124 819	247 798	28 423	3 562	32 814	357 067	Mar.
Abr.	108 786	7 994	127 496	211	374	128 082	251 761	27 526	3 637	32 041	356 856	Apr.
May.	111 176	7 978	130 314	217	386	130 917	257 068	26 928	3 766	31 523	363 301	May.
Jun.	113 131	8 078	127 868	211	424	128 502	256 892	27 024	3 794	31 728	361 277	Jun.
Jul.	115 233	8 534	132 743	217	478	133 437	264 299	25 925	3 934	30 613	367 157	Jul.
Ago.	115 767	8 753	134 657	221	558	135 436	267 032	26 905	4 044	31 705	374 511	Aug.
Set.	116 100	8 953	134 651	219	621	135 491	267 411	26 841	4 207	31 832	375 639	Sep.
Oct.	116 243	9 097	134 086	219	666	134 971	267 044	26 918	4 249	31 980	374 497	Oct.
Nov.	119 529	9 119	133 552	215	692	134 459	269 904	26 572	4 208	31 610	377 695	Nov.
Dic.	122 284	9 212	134 219	218	721	135 158	273 418	26 775	4 293	31 906	380 622	Dic.
2017												2017
Ene.	122 726	9 271	134 282	218	740	135 239	273 976	27 217	4 280	32 352	380 091	Jan.
Feb.	122 275	9 420	135 036	218	753	136 007	274 438	26 871	4 493	32 228	379 501	Feb.
Mar.	123 814	9 621	137 019	220	752	137 992	278 356	26 818	4 491	32 184	382 952	Mar.
Abr.	123 097	9 676	138 615	221	806	139 642	279 232	26 879	4 445	32 213	383 601	Apr.
May.	126 245	9 808	141 398	223	880	142 501	285 363	26 540	4 518	31 953	389 848	May.
Jun.	128 169	10 017	142 000	223	947	143 170	288 114	25 906	4 554	31 360	390 033	Jun.
Jul.	129 423	10 083	143 815	224	1 008	145 048	291 325	26 306	4 607	31 804	394 371	Jul.
Ago.	129 752	10 866	144 948	223	1 082	146 254	293 781	26 808	4 642	32 358	398 620	Aug.
Set.	133 033	11 351	148 844	230	1 196	150 271	301 575	27 140	4 518	32 566	408 066	Sep.
Oct.	133 601	11 704	151 473	231	1 315	153 019	305 411	27 120	4 558	32 589	411 326	Oct.
Nov.	135 618	11 937	151 811	240	1 431	153 481	308 346	27 808	4 662	33 381	416 167	Nov.

1/ La información de este cuadro se ha actualizado en la Nota Semanal N°49 (21 de diciembre de 2017). El calendario anual de estadísticas se presenta en la página vii de esta Nota. El ahorro del sistema financiero comprende los activos de las personas y empresas bajo la forma de depósitos, adquisición de valores emitidos por empresas del sistema financiero, aportes de trabajadores al sistema privado de pensiones y adquisición de seguros de vida.

A partir de la Nota Semanal N° 16 (27 de abril de 2012), los datos desde enero de 2001 no incluyen los saldos de activos y pasivos de las entidades del sistema bancario en liquidación.

2/ Corresponde a las participaciones de personas naturales y empresas del sector privado, exclusivamente. No se incluyen las participaciones de instituciones financieras ni del sector público.

Fuente: Para el caso de los aportes voluntarios al sistema privado de pensiones es la Superintendencia de Banca, Seguros y AFP.

Elaboración: Gerencia de Política Monetaria - Subgerencia de Diseño de Política Monetaria

EVOLUCIÓN DE AGREGADOS MONETARIOS FIN DE PERIODO
MONETARY AGGREGATES OF THE BANKING SYSTEM (END OF PERIOD)

(Millones de soles y millones de US dólares)^{1/} / (Millions of soles and millions of US dollars)^{1/}

	CIRCULANTE CURRENCY			DINERO MONEY			CUASIDINERO EN SOLES QUASI-MONEY IN DOMESTIC CURRENCY			LIQUIDEZ EN SOLES BROAD MONEY IN DOMESTIC CURRENCY			LIQUIDEZ EN DÓLARES (Mill. US\$) BROAD MONEY IN FOREIGN CURRENCY (Mill. US\$)			LIQUIDEZ TOTAL BROAD MONEY						
	FIN DE PERIODO END OF PERIOD	VAR. % MES MONTHLY % CHG.	VAR. % AÑO 2/ YoY % CHG. 2/	FIN DE PERIODO END OF PERIOD	VAR. % MES MONTHLY % CHG.	VAR. % AÑO 2/ YoY % CHG. 2/	FIN DE PERIODO END OF PERIOD	VAR. % MES MONTHLY % CHG.	VAR. % AÑO 2/ YoY % CHG. 2/	FIN DE PERIODO END OF PERIOD	VAR. % MES MONTHLY % CHG.	VAR. % AÑO 2/ YoY % CHG. 2/	FIN DE PERIODO END OF PERIOD	VAR. % MES MONTHLY % CHG.	VAR. % AÑO 2/ YoY % CHG. 2/	FIN DE PERIODO END OF PERIOD	VAR. % MES MONTHLY % CHG.	VAR. % AÑO 2/ YoY % CHG. 2/		FIN DE PERIODO END OF PERIOD	VAR. % MES MONTHLY % CHG.	VAR. % AÑO 2/ YoY % CHG. 2/
2015																						2015
Dic.	41 358	6,8	4,0	73 486	7,6	3,0	74 913	2,6	1,0	148 399	5,0	2,0	33 039	0,0	15,3	261 063	3,3	13,0				Dec.
2016																						2016
Ene.	40 764	-1,4	5,9	71 245	-3,0	3,4	74 208	-0,9	1,6	145 453	-2,0	2,5	33 354	1,0	16,6	261 192	0,0	13,8				Jan.
Feb.	39 901	-2,1	3,9	70 616	-0,9	1,9	75 432	1,6	5,8	146 047	0,4	3,9	33 262	-0,3	11,7	263 129	0,7	13,1				Feb.
Mar.	39 205	-1,7	4,4	68 740	-2,7	1,4	75 808	0,5	6,6	144 548	-1,0	4,0	33 850	1,8	12,9	257 267	-2,2	11,0				Mar.
Abr.	39 671	1,2	6,1	69 483	1,1	4,1	77 737	2,5	7,4	147 220	1,8	5,8	32 929	-2,7	9,7	255 227	-0,8	9,5				Apr.
May.	39 255	-1,0	3,5	68 584	-1,3	3,1	80 691	3,8	12,7	149 275	1,4	8,1	32 231	-2,1	6,4	257 894	1,0	10,3				May.
Jun.	39 278	0,1	4,7	68 675	0,1	3,5	81 160	0,6	13,2	149 835	0,4	8,6	31 450	-2,4	4,0	253 304	-1,8	8,2				Jun.
Jul.	42 240	7,5	8,1	71 941	4,8	6,1	87 234	7,5	19,5	159 175	6,2	13,0	29 329	-6,7	-2,9	257 720	1,7	8,7				Jul.
Ago.	40 912	-3,1	6,6	72 448	0,7	8,3	88 798	1,8	26,3	161 246	1,3	17,6	30 352	3,5	-5,3	264 141	2,5	9,6				Aug.
Set.	40 856	-0,1	7,7	71 443	-1,4	7,9	90 250	1,6	27,3	161 693	0,3	18,0	30 005	-1,1	-10,7	263 712	-0,2	7,5				Sep.
Oct.	41 083	0,6	5,2	71 960	0,7	4,3	88 367	-2,1	25,3	160 327	-0,8	14,9	30 348	1,1	-9,1	262 295	-0,5	5,2				Oct.
Nov.	40 848	-0,6	5,5	72 028	0,1	5,5	90 280	2,2	23,6	162 308	1,2	14,9	29 545	-2,6	-10,6	263 057	0,3	4,1				Nov.
Dic.	43 953	7,6	6,3	75 897	5,4	3,3	89 527	-0,8	19,5	165 424	1,9	11,5	29 788	0,8	-9,8	265 511	0,9	1,7				Dec.
2017																						2017
Ene.	42 367	-3,6	3,9	73 024	-3,8	2,5	92 283	3,1	24,4	165 307	-0,1	13,6	30 765	3,3	-7,8	266 217	0,3	1,9				Jan.
Feb.	41 769	-1,4	4,7	74 501	2,0	5,5	90 606	-1,8	20,1	165 107	-0,1	13,1	30 241	-1,7	-9,1	263 692	-0,9	0,2				Feb.
Mar.	41 367	-1,0	5,5	72 648	-2,5	5,7	92 909	2,5	22,6	165 557	0,3	14,5	30 044	-0,7	-11,2	263 199	-0,2	2,3				Mar.
Abr.	41 861	1,2	5,5	72 877	0,3	4,9	92 098	-0,9	18,5	164 976	-0,4	12,1	29 964	-0,3	-9,0	262 059	-0,4	2,7				Apr.
May.	41 664	-0,5	6,1	73 861	1,3	7,7	93 305	1,3	15,6	167 166	1,3	12,0	29 787	-0,6	-7,6	264 569	1,0	2,6				May.
Jun.	41 732	0,2	6,2	75 260	1,9	9,6	93 305	0,0	15,0	168 565	0,8	12,5	28 981	-2,7	-7,9	262 752	-0,7	3,7				Jun.
Jul.	43 766	4,9	3,6	77 455	2,9	7,7	92 343	-1,0	5,9	169 799	0,7	6,7	28 890	-0,3	-1,5	263 402	0,2	2,2				Jul.
Ago.	42 941	-1,9	5,0	76 501	-1,2	5,6	96 048	3,8	8,2	172 548	1,5	7,0	29 043	0,4	-4,3	266 649	1,1	0,9				Aug.
Set.	43 282	0,8	5,9	79 519	3,9	11,3	98 904	3,0	9,6	178 423	3,4	10,3	29 264	0,8	-2,5	274 117	2,8	3,9				Sep.
Oct.	43 462	0,4	5,8	80 257	0,9	11,5	99 398	0,5	12,5	179 655	0,7	12,1	29 075	-0,6	-4,2	274 149	0,0	4,5				Oct.
Nov.	43 709	0,6	7,0	81 600	1,7	13,3	100 122	0,7	10,9	181 722	1,2	12,0	30 041	3,3	1,7	278 756	1,7	6,0				Nov.

1/ La información de este cuadro se ha actualizado en la Nota Semanal N° 49 (21 de diciembre de 2017).

El calendario anual de publicación de estas estadísticas se presenta en la página vii de la presente Nota.

A partir de la Nota Semanal N° 16 (27 de abril de 2012), los datos desde enero de 2001 no incluyen los saldos de activos y pasivos de las entidades del sistema bancario en liquidación.

2/ Con respecto al saldo de la correspondiente semana del año anterior.

Elaboración: Gerencia de Política Monetaria - Subgerencia de Diseño de Política Monetaria

EVOLUCIÓN DE AGREGADOS MONETARIOS PROMEDIO DE PERIODO
MONETARY AGGREGATES OF THE BANKING SYSTEM (AVERAGE)

(Millones de soles y millones de US dólares) ^{1/} / (Millions of soles and millions of US dollars) ^{1/}

	CIRCULANTE CURRENCY			DINERO MONEY			CUASIDINERO EN SOLES QUASI MONEY IN DOMESTIC CURRENCY			LIQUIDEZ EN SOLES BROAD MONEY IN DOMESTIC CURRENCY			LIQUIDEZ EN DÓLARES (Mills. US\$) BROAD MONEY IN FOREIGN CURRENCY (Mills. US\$)			LIQUIDEZ TOTAL BROAD MONEY			
	PROMEDIO MES MONTHLY AVERAGE	VAR. % MES MONTHLY % CHG	VAR. % AÑO 2/ YoY % CHG. 2/	PROMEDIO MES MONTHLY AVERAGE	VAR. % MES MONTHLY % CHG.	VAR. % AÑO 2/ YoY % CHG. 2/	PROMEDIO MES MONTHLY AVERAGE	VAR. % MES MONTHLY % CHG.	VAR. % AÑO 2/ YoY % CHG. 2/	PROMEDIO MES MONTHLY AVERAGE	VAR. % MES MONTHLY % CHG.	VAR. % AÑO 2/ YoY % CHG. 2/	PROMEDIO MES MONTHLY AVERAGE	VAR. % MES MONTHLY % CHG.	VAR. % AÑO 2/ YoY % CHG. 2/	PROMEDIO MES MONTHLY AVERAGE	VAR. % MES MONTHLY % CHG.	VAR. % AÑO 2/ YoY % CHG. 2/	
2015																			2015
Dic.	39 736	3,6	4,5	70 874	2,9	3,1	74 166	4,4	1,3	145 040	3,7	2,2	33 011	-0,7	13,8	256 680	2,3	12,6	Dec.
2016																			2016
Ene.	40 327	1,5	4,1	71 247	0,5	1,4	75 203	1,4	2,7	146 450	1,0	2,1	33 071	0,2	13,1	260 105	1,3	12,5	Ene.
Feb.	39 920	-1,0	4,8	71 690	0,6	3,7	72 899	-3,1	2,3	144 590	-1,3	3,0	33 954	2,7	16,2	263 631	1,4	14,4	Feb.
Mar.	39 338	-1,5	4,9	69 581	-2,9	1,8	74 824	2,6	4,8	144 406	-0,1	3,3	32 755	-3,5	7,8	255 893	-2,9	9,5	Mar.
Abr.	38 972	-0,9	4,6	68 606	-1,4	1,0	76 024	1,6	8,1	144 631	0,2	4,6	33 305	1,7	10,4	254 781	-0,4	9,7	Apr.
May.	39 208	0,6	5,5	69 706	1,6	4,7	77 673	2,2	8,6	147 379	1,9	6,7	32 458	-2,5	5,9	255 579	0,3	8,9	May.
Jun.	39 177	-0,1	5,4	67 411	-3,3	3,3	80 895	4,1	13,0	148 306	0,6	8,4	31 793	-2,1	3,8	253 808	-0,7	8,6	Jun.
Jul.	40 212	2,6	5,4	70 463	4,5	5,4	84 017	3,9	15,8	154 480	4,2	10,8	31 157	-2,0	3,2	257 517	1,5	9,4	Jul.
Ago.	40 946	1,8	6,7	72 060	2,3	6,6	87 410	4,0	22,6	159 470	3,2	14,8	29 754	-4,5	-5,4	258 705	0,5	7,5	Aug.
Set.	40 697	-0,6	7,7	71 355	-1,0	8,0	89 441	2,3	28,0	160 797	0,8	18,3	30 081	1,1	-10,6	262 591	1,5	7,6	Sep.
Oct.	40 675	-0,1	7,2	71 089	-0,4	4,2	88 478	-1,1	25,0	159 567	-0,8	14,8	29 872	-0,7	-11,2	260 746	-0,7	5,0	Oct.
Nov.	40 675	0,0	6,1	72 792	2,4	5,6	88 930	0,5	25,2	161 722	1,4	15,6	29 774	-0,3	-10,4	263 037	0,9	4,8	Nov.
Dic.	42 077	3,4	5,9	73 710	1,3	4,0	90 637	1,9	22,2	164 347	1,6	13,3	29 871	0,3	-9,5	265 785	1,0	3,5	Dec.
2017																			2017
Ene.	42 617	1,3	5,7	73 523	-0,3	3,2	91 537	1,0	21,7	165 060	0,4	12,7	30 505	2,1	-7,8	266 849	0,4	2,6	Jan.
Feb.	41 871	-1,8	4,9	73 161	-0,5	2,1	91 404	-0,1	25,4	164 565	-0,3	13,8	30 479	-0,1	-10,2	263 873	-1,1	0,1	Feb.
Mar.	41 349	-1,2	5,1	73 487	0,4	5,6	90 883	-0,6	21,5	164 370	-0,1	13,8	30 207	-0,9	-7,8	262 946	-0,4	2,8	Mar.
Abr.	41 127	-0,5	5,5	73 320	-0,2	6,9	91 518	0,7	20,4	164 838	0,3	14,0	30 162	-0,1	-9,4	262 786	-0,1	3,1	Apr.
May.	41 422	0,7	5,6	73 728	0,6	5,8	91 168	-0,4	17,4	164 896	0,0	11,9	29 800	-1,2	-8,2	262 419	-0,1	2,7	May.
Jun.	41 384	-0,1	5,6	73 940	0,3	9,7	93 120	2,1	15,1	167 060	1,3	12,6	29 515	-1,0	-7,2	263 515	0,4	3,8	Jun.
Jul.	42 493	2,7	5,7	76 641	3,7	8,8	93 903	0,8	11,8	170 543	2,1	10,4	29 152	-1,2	-6,4	265 269	0,7	3,0	Jul.
Ago.	42 977	1,1	5,0	76 538	-0,1	6,2	94 722	0,9	8,4	171 261	0,4	7,4	28 852	-1,0	-3,0	264 796	-0,2	2,4	Aug.
Set.	42 785	-0,4	5,1	78 345	2,4	9,8	97 282	2,7	8,8	175 627	2,5	9,2	28 562	-1,0	-5,0	268 355	1,3	2,2	Sep.
Oct.	42 956	0,4	5,6	80 444	2,7	13,2	98 937	1,7	11,8	179 381	2,1	12,4	29 305	2,6	-1,9	274 717	2,4	5,4	Oct.
Nov.	43 367	1,0	6,6	80 387	-0,1	10,4	99 374	0,4	11,7	179 761	0,2	11,2	29 526	0,8	-0,8	275 434	0,3	4,7	Nov.

1/ La información de este cuadro se ha actualizado en la Nota Semanal N° 49 (21 de diciembre de 2017).

El calendario anual de publicación de estas estadísticas se presenta en la página vii de la presente Nota.

A partir de la Nota Semanal N° 16 (27 de abril de 2012), los datos desde enero de 2001 no incluyen los saldos de activos y pasivos de las entidades del sistema bancario en liquidación.

2/ Con respecto al saldo de la correspondiente semana del año anterior.

Elaboración: Gerencia de Política Monetaria - Subgerencia de Diseño de Política Monetaria.

SALDO DE OBLIGACIONES DOMÉSTICAS DE LAS EMPRESAS BANCARIAS EN MN, POR INSTITUCIÓN
DOMESTIC LIABILITIES OF THE COMMERCIAL BANKS IN DOMESTIC CURRENCY BY INSTITUTION

(Millones de soles)^{1/} / (Millions of soles)^{1/}

	SECTOR PRIVADO / PRIVATE SECTOR						SECTOR PÚBLICO / PUBLIC SECTOR					
	DEPÓSITOS DEPOSITS		OTRAS OBLIGACIONES OTHER LIABILITIES		TOTAL TOTAL		DEPÓSITOS DEPOSITS		OTRAS OBLIGACIONES 2/ OTHER LIABILITIES		TOTAL TOTAL	
	Nov.2016	Nov.2017	Nov.2016	Nov.2017	Nov.2016	Nov.2017	Nov.2016	Nov.2017	Nov.2016	Nov.2017	Nov.2016	Nov.2017
CRÉDITO	31 272	34 938	1 143	1 502	32 415	36 439	2 294	2 171	1 932	2 241	4 226	4 413
SCOTIABANK	14 637	17 806	1 321	805	15 958	18 610	2 728	4 136	973	862	3 702	4 998
CONTINENTAL	21 284	25 035	1 747	1 963	23 031	26 997	2 774	3 690	734	650	3 508	4 340
INTERBANK	11 057	12 905	406	374	11 463	13 279	2 675	3 435	1 185	1 155	3 860	4 590
CITIBANK	1 566	1 579	0	0	1 566	1 579	124	70	49	49	172	119
FINANCIERO	2 752	3 124	271	140	3 023	3 265	388	393	482	497	870	890
INTERAMERICANO	3 487	4 119	225	200	3 712	4 319	403	347	541	554	944	901
COMERCIO	865	1 034	59	40	924	1 075	41	55	21	44	62	99
MIBANCO	4 751	5 590	656	494	5 407	6 084	880	1 093	136	188	1 016	1 281
GNB	1 852	2 009	83	96	1 935	2 105	588	627	136	163	724	790
FALABELLA	2 284	2 295	0	0	2 284	2 295	56	0	0	0	56	0
SANTANDER	589	1 009	0	0	589	1 009	71	110	0	0	71	110
RIPLEY	1 109	1 068	300	378	1 409	1 447	119	193	78	74	197	267
AZTECA	451	338	0	0	451	338	0	0	0	0	0	0
DEUTSCHE	0	0	0	0	0	0	0	0	0	0	0	0
CENCOSUD	408	389	0	0	408	389	97	92	0	0	97	92
ICBC	56	96	0	0	56	96	0	24	0	0	0	24
TOTAL	98 420	113 335	6 212	5 992	104 632	119 327	13 238	16 438	6 267	6 477	19 505	22 915

1/ La información de este cuadro se ha actualizado en la Nota Semanal N° 49 (21 de diciembre de 2017). El calendario anual de publicación de estas estadísticas se presenta en la página vii de la presente Nota.

A partir de la Nota Semanal N° 16 (27 de abril de 2012), los datos desde enero de 2001 no incluyen los saldos de activos y pasivos de las entidades del sistema bancario en liquidación.

2/ Incluye adeudados con COFIDE, Fondo MIVIVIENDA y valores.

Elaboración: Gerencia de Política Monetaria - Subgerencia de Diseño de Política Monetaria

SALDO DE OBLIGACIONES DOMÉSTICAS DE LAS EMPRESAS BANCARIAS EN ME, POR INSTITUCIÓN
DOMESTIC LIABILITIES OF THE COMMERCIAL BANKS IN FOREIGN CURRENCY BY INSTITUTION

(Millones de US dólares)^{1/} / (Millions of US dollars)^{1/}

	SECTOR PRIVADO / PRIVATE SECTOR						SECTOR PÚBLICO / PUBLIC SECTOR					
	DEPÓSITOS DEPOSITS		OTRAS OBLIGACIONES OTHER LIABILITIES		TOTAL TOTAL		DEPÓSITOS DEPOSITS		OTRAS OBLIGACIONES 2/ OTHER LIABILITIES		TOTAL TOTAL	
	Nov.2016	Nov.2017	Nov.2016	Nov.2017	Nov.2016	Nov.2017	Nov.2016	Nov.2017	Nov.2016	Nov.2017	Nov.2016	Nov.2017
CRÉDITO	10 308	11 431	51	38	10 359	11 468	440	380	138	138	578	518
SCOTIABANK	4 361	4 364	1	1	4 362	4 365	528	160	30	35	558	195
CONTINENTAL	6 427	6 315	129	106	6 556	6 421	315	140	41	35	355	175
INTERBANK	2 913	3 005	93	93	3 006	3 098	319	261	130	91	449	351
CITIBANK	915	588	0	0	915	588	5	2	19	0	24	2
FINANCIERO	547	588	102	64	649	652	50	27	152	45	203	72
INTERAMERICANO	1 140	1 116	9	68	1 149	1 184	66	85	5	6	71	91
COMERCIO	114	99	0	0	114	99	0	0	0	0	0	0
MIBANCO	214	160	0	0	214	160	9	19	0	0	9	19
GNB	461	348	11	11	472	359	0	28	4	13	4	42
FALABELLA	110	90	0	0	110	90	0	0	1	1	1	1
SANTANDER	637	637	23	33	660	669	67	60	0	0	67	60
RIPLEY	7	6	0	0	7	6	0	0	0	0	0	0
AZTECA	9	6	0	0	9	6	0	0	0	0	0	0
DEUTSCHE	0	0	0	0	0	0	0	0	0	0	0	0
CENCOSUD	1	1	0	0	1	1	0	0	0	0	0	0
ICBC	35	114	0	18	35	132	0	0	0	0	0	0
TOTAL	28 199	28 868	419	431	28 618	29 299	1 799	1 164	519	363	2 318	1 527

1/ La información de este cuadro se ha actualizado en la Nota Semanal N° 49 (21 de diciembre de 2017). El calendario anual de publicación de estas estadísticas se presenta en la página vii de la presente Nota.

A partir de la Nota Semanal N° 16 (27 de abril de 2012), los datos desde enero de 2001 no incluyen los saldos de activos y pasivos de las entidades del sistema bancario en liquidación.

2/ Incluye adeudados con COFIDE, Fondo MIVIVIENDA y valores.

Elaboración: Gerencia de Política Monetaria - Subgerencia de Diseño de Política Monetaria

EMISIÓN PRIMARIA Y MULTIPLICADOR MONETARY BASE AND MONEY MULTIPLIER

(Millones de soles) ^{1/} / (Millions of soles) ^{1/}

	EMISIÓN PRIMARIA MONETARY BASE												MULTIPLICADOR MONETARIO2/ MONEY MULTIPLIER 2/			CIRCULANTE DESESTACIONALIZADO 3/ CURRENCY SEASONALLY ADJUSTED 3/	
	CIRCULANTE	VAR. % MES	VAR % AÑO 5/	ENCAJE	VAR. % MES	VAR % AÑO 5/	EMISIÓN PRIMARIA FIN DE PERIODO	VAR. % MES	VAR % AÑO 5/	EMISIÓN PRIMARIA PROMEDIO MES 4/	VAR. % MES	VAR % AÑO 5/	PREFERENCIA POR CIRCULANTE	TASA DE ENCAJE	MULTIPLICADOR MONETARIO		
	CURRENCY	MONTHLY % CHG.	YoY % CHG. 5/	RESERVE REQUIREMENT	MONTHLY % CHG.	YoY % CHG. 5/	MONETARY BASE END OF PERIOD	MONTHLY % CHG.	YoY % CHG. 5/	MONETARY BASE MONTHLY AVERAGE 4/	MONTHLY % CHG.	YoY % CHG. 5/	CURRENCY TO BROAD MONEY RATIO	RESERVE REQUIREMENT RATIO	MONEY MULTIPLIER		
2015																	
Dic.	40 643	6,8	3,8	10 649	13,1	-27,5	51 291	8,0	-4,8	49 661	4,5	-3,6	26,0	9,2	3,0	38 052	2015 Dec.
2016																	
Ene.	40 058	-1,4	5,7	8 499	-20,2	-26,1	48 557	-5,3	-1,7	50 223	1,1	-2,5	26,1	7,5	3,2	38 282	2016 Jan.
Feb.	39 184	-2,2	3,6	8 966	5,5	-9,6	48 150	-0,8	0,8	49 243	-2,0	0,3	25,6	7,9	3,2	38 532	Feb.
Mar.	38 477	-1,8	4,1	9 831	9,6	-10,2	48 308	0,3	0,9	49 292	0,1	2,5	25,4	8,7	3,1	38 731	Mar.
Abr.	38 955	1,2	5,8	9 337	-5,0	-10,4	48 293	0,0	2,2	48 828	-0,9	3,3	25,5	8,2	3,2	38 841	Apr.
May.	38 501	-1,2	3,1	9 211	-1,4	0,9	47 712	-1,2	2,7	48 781	-0,1	4,2	24,9	7,9	3,2	39 198	May.
Jun.	38 647	0,4	4,9	9 315	1,1	-1,2	47 963	0,5	3,6	48 728	-0,1	4,2	24,6	7,9	3,3	39 366	Jun.
Jul.	41 622	7,7	8,5	9 424	1,2	-19,7	51 046	6,4	1,9	50 313	3,3	5,3	25,7	7,8	3,2	39 586	Jul.
Ago.	40 293	-3,2	6,7	9 017	-4,3	-0,1	49 310	-3,4	5,4	51 008	1,4	5,8	25,0	7,5	3,3	39 948	Aug.
Set.	40 251	-0,1	8,0	9 873	9,5	10,5	50 123	1,6	8,5	50 708	-0,6	7,5	25,0	8,2	3,2	40 211	Sep.
Oct.	40 520	0,7	5,6	8 968	-9,2	8,9	49 488	-1,3	6,1	50 644	-0,1	7,2	25,1	7,4	3,3	40 361	Oct.
Nov.	40 270	-0,6	5,8	9 644	7,5	2,4	49 914	0,9	5,1	51 113	0,9	7,6	24,5	7,8	3,3	40 415	Nov.
Dic.	43 295	5,5	6,5	10 079	-3,4	-5,3	53 375	3,7	4,1	52 780	0,0	6,3	25,4	7,9	3,2	40 469	Dec.
2017																	
Ene.	41 711	-3,7	n.d.	9 915	-1,6	n.d.	51 627	-3,3	6,3	52 634	-0,3	4,8	24,7	7,8	3,27	40 611	Jan.
Feb.	41 116	-1,4	4,9	8 974	-9,5	0,1	50 090	-3,0	4,0	51 709	-1,8	5,0	24,5	7,1	3,35	40 721	Feb.
Mar.	40 722	-1,0	5,8	9 596	6,9	-2,4	50 318	0,5	4,2	51 264	-0,9	4,0	24,1	7,5	3,36	40 906	Mar.
Abr.	41 254	1,3	5,9	8 883	-7,4	-4,9	50 137	-0,4	3,8	51 355	0,2	5,2	24,4	7,0	3,37	41 209	Apr.
May.	41 004	-0,6	6,5	9 016	1,5	-2,1	50 020	-0,2	4,8	51 155	-0,4	4,9	23,9	6,9	3,43	41 611	May.
Jun.	41 033	0,1	6,2	10 811	19,9	16,1	51 844	3,6	8,1	51 344	0,4	5,4	23,6	8,1	3,35	41 744	Jun.
Jul.	43 008	4,8	3,3	10 592	-2,0	12,4	53 600	3,4	5,0	52 785	2,8	4,9	24,3	7,9	3,30	41 828	Jul.
Ago.	42 250	-1,8	4,9	9 668	-8,7	7,2	51 918	-3,1	5,3	53 263	0,9	4,4	23,9	7,2	3,40	41 860	Aug.
Set.	42 620	0,9	5,9	9 669	0,0	-2,1	52 289	0,7	4,3	52 922	-0,6	4,4	23,6	7,0	3,45	42 345	Sep.
Oct.	42 773	0,4	5,6	10 113	4,6	12,8	52 886	1,1	6,9	52 943	0,0	4,5	23,6	7,3	3,43	42 627	Oct.
Nov.15	42 444	0,4	6,5	10 864	-2,4	-6,2	53 308	-0,2	3,6	54 442	0,6	5,1	23,2	7,7	3,43	n.d.	Nov.15
Nov.30	43 051	0,6	6,9	10 101	-0,1	4,7	53 152	0,5	6,5	53 560	1,2	4,8	23,4	7,2	3,46	42 989	Nov.30
Dic.15	n.d.	n.d.	n.d.	n.d.	n.d.	n.d.	54 702	2,6	6,3	55 899	2,7	5,9	n.d.	n.d.	n.d.	n.d.	Dec.15

1/ Datos preliminares a partir de diciembre de 2005, n.d. = no disponible. n.a. = no aplicable. La información de este cuadro se actualizó en la Nota Semanal N° 49 (21 de diciembre de 2017).

El calendario anual de publicación de estas estadísticas se presenta en la página vii de la presente Nota.

2/ El multiplicador indica la capacidad de las sociedades de depósito de expandir la liquidez a partir de la emisión primaria.

3/ El método de desestacionalización utilizado es el TRAMO-SEATS. Se incorpora un ajuste por efecto de días laborables y Semana Santa. El período utilizado para el cálculo de los factores de ajuste estacional corresponde a enero de 1994 – marzo de 2011.

4/ Los saldos promedios se han calculado con datos diarios.

5/ Con respecto al saldo de la correspondiente semana del año anterior.

Elaboración: Gerencia de Política Monetaria - Subgerencia de Diseño de Política Monetaria.

CRÉDITO DE LAS SOCIEDADES DE DEPÓSITO AL SECTOR PRIVADO /
CREDIT OF THE DEPOSITORY CORPORATIONS TO THE PRIVATE SECTOR

(Millones de soles y US dólares) ^{1/2/} / (Millions of soles and US dollars) ^{1/2/}

	MONEDA NACIONAL DOMESTIC CURRENCY			MONEDA EXTRANJERA (MILL. DE US\$) FOREIGN CURRENCY (MILLIONS OF US\$)			TOTAL						TOTAL MÁS CRÉDITOS DE SUCURSALES EN EL EXTERIOR DE LA BANCA 2/			COEFICIENTE DE DOLARIZACIÓN (%)	
							A TIPO DE CAMBIO CORRIENTE AT CURRENT EXCHANGE RATE			A TIPO DE CAMBIO CONSTANTE 3/ AT CONSTANT EXCHANGE RATE 3/			A TIPO DE CAMBIO CONSTANTE 3/ AT CONSTANT EXCHANGE RATE 3/			DOLLARIZATION RATIO (%)	
	FIN DE PERIODO END OF PERIOD	VAR% MES MONTHLY %CHG	VAR% AÑO YOY %CHG	FIN DE PERIODO END OF PERIOD	VAR% MES MONTHLY %CHG	VAR% AÑO YOY %CHG	FIN DE PERIODO END OF PERIOD	VAR% MES MONTHLY %CHG	VAR% AÑO YOY %CHG	FIN DE PERIODO END OF PERIOD	VAR% MES MONTHLY %CHG	VAR% AÑO YOY %CHG	FIN DE PERIODO END OF PERIOD	VAR% MES MONTHLY %CHG	VAR% AÑO YOY %CHG		
2015																	2015
Dic.	177 988	0,7	28,0	22 722	-2,5	-20,7	255 471	0,1	13,9	254 335	-0,3	8,1	254 861	-0,3	8,0	30	Dec.
2016																	2016
Ene.	179 056	0,6	28,3	22 542	-0,8	-20,5	257 276	0,7	13,7	254 796	0,2	8,5	255 286	0,2	8,3	30	Jan.
Feb.	180 256	0,7	27,5	22 279	-1,2	-20,2	258 679	0,5	13,6	255 114	0,1	8,5	255 509	0,1	8,3	30	Feb.
Mar.	180 864	0,3	23,1	22 399	0,5	-17,0	255 452	-1,2	10,8	256 123	0,4	7,8	256 648	0,4	7,7	29	Mar.
Abr.	182 991	1,2	20,6	22 347	-0,2	-15,6	256 289	0,3	9,2	258 077	0,8	7,2	258 582	0,8	7,2	29	Apr.
May.	183 927	0,5	18,5	22 233	-0,5	-15,2	258 851	1,0	8,8	258 629	0,2	6,3	259 244	0,3	6,3	29	May.
Jun.	185 121	0,6	17,0	22 534	1,4	-11,0	259 257	0,2	8,6	260 835	0,9	7,2	261 238	0,8	7,1	29	Jun.
Jul.	186 053	0,5	15,5	22 747	0,9	-8,9	262 483	1,2	9,0	262 483	0,6	7,1	263 023	0,7	7,2	29	Jul.
Ago.	185 716	-0,2	12,0	22 963	0,9	-6,5	263 561	0,4	7,4	262 872	0,1	5,9	263 222	0,1	5,8	30	Aug.
Set.	186 373	0,4	9,5	23 121	0,7	-4,5	264 983	0,5	6,8	264 059	0,5	5,0	264 625	0,5	5,0	30	Sep.
Oct.	187 421	0,6	8,5	22 939	-0,8	-3,5	264 496	-0,2	5,4	264 496	0,2	4,7	265 081	0,2	4,7	29	Oct.
Nov.	190 226	1,5	7,6	22 671	-1,2	-2,7	267 535	1,1	4,8	266 401	0,7	4,4	267 119	0,8	4,5	29	Nov.
Dic.	190 731	0,3	7,2	23 193	2,3	2,1	268 661	0,4	5,2	268 661	0,8	5,6	269 224	0,8	5,6	29	Dec.
2017																	2017
Ene.	190 823	0,0	6,6	23 161	-0,1	2,7	266 792	-0,7	3,7	268 645	0,0	5,4	269 384	0,1	5,5	28	Jan.
Feb.	191 380	0,3	6,2	23 299	0,6	4,6	267 334	0,2	3,3	269 664	0,4	5,7	270 486	0,4	5,9	28	Feb.
Mar.	191 363	0,0	5,8	23 507	0,9	4,9	267 762	0,2	4,8	270 348	0,3	5,6	271 350	0,3	5,7	29	Mar.
Abr.	191 852	0,3	4,8	23 599	0,4	5,6	268 312	0,2	4,7	271 143	0,3	5,1	272 225	0,3	5,3	28	Apr.
May.	192 258	0,2	4,5	23 790	0,8	7,0	270 052	0,6	4,3	272 193	0,4	5,2	273 313	0,4	5,4	29	May.
Jun.	192 067	-0,1	3,8	24 091	1,3	6,9	270 363	0,1	4,3	273 013	0,3	4,7	274 146	0,3	4,9	29	Jun.
Jul.	193 834	0,9	4,2	24 507	1,7	7,7	273 237	1,1	4,1	276 178	1,2	5,2	277 410	1,2	5,5	29	Jul.
Aug.	195 077	0,6	5,0	24 206	-1,2	5,4	273 504	0,1	3,8	276 408	0,1	5,1	277 809	0,1	5,5	29	Aug.
Set.	196 432	0,7	5,4	24 001	-0,8	3,8	274 916	0,5	3,7	277 076	0,2	4,9	278 607	0,3	5,3	29	Sep.
Oct.	197 524	0,6	5,4	24 165	0,7	5,3	276 060	0,4	4,4	278 718	0,6	5,4	280 127	0,5	5,7	28	Oct.
Nov.	199 919	1,2	5,1	24 791	2,6	9,3	279 994	1,4	4,7	283 216	1,6	6,3	284 665	1,6	6,6	29	Nov.

1/ Comprende las colocaciones e inversiones frente a hogares y empresas privadas no financieras de parte de las entidades financieras autorizadas a captar depósitos del público.

Las sociedades de depósito comprenden al Banco Central de Reserva del Perú, empresas bancarias, Banco de la Nación, empresas financieras, cajas municipales, cajas rurales y cooperativas de ahorro y crédito.

La información de este cuadro se ha actualizado en la Nota Semanal N°49 (21 de diciembre de 2017). El calendario anual de publicación de estas estadísticas se presenta en la página vii de esta Nota.

A partir de la Nota Semanal N° 19 (18 de mayo de 2012), los datos desde enero de 2001 no incluyen los saldos de activos y pasivos de las entidades del sistema bancario en liquidación.

2/ Comprende las colocaciones e inversiones frente a hogares y empresas privadas no financieras de parte de las entidades financieras autorizadas a captar depósitos del público, incluyendo las sucursales en el exterior de los bancos locales.

3/ Para el cálculo de esta definición de crédito total, los saldos del crédito en moneda extranjera se han convertido a soles usando un tipo de cambio constante.

En la presente Nota se ha utilizado el tipo de cambio bancario promedio correspondiente a diciembre de 2016.

Elaboración: Gerencia de Política Monetaria - Subgerencia de Diseño de Política Monetaria

CRÉDITO DEL SISTEMA FINANCIERO AL SECTOR PRIVADO /
CREDIT OF THE FINANCIAL SYSTEM TO THE PRIVATE SECTOR

(Millones de soles)^{1/ 2/} / (Millions of soles)^{1/ 2/}

	MONEDA NACIONAL DOMESTIC CURRENCY			MONEDA EXTRANJERA (MILLONES DE US\$) FOREIGN CURRENCY (MILLIONS OF US\$)			TOTAL TOTAL			COEFICIENTE DE DOLARIZACIÓN %	
	FIN DE PERIODO END OF PERIOD	VAR% MES MONTHLY %CHG	VAR% AÑO YOY %CHG	FIN DE PERIODO END OF PERIOD	VAR% MES MONTHLY %CHG	VAR% AÑO YOY% CHG	FIN DE PERIODO END OF PERIOD	VAR% MES MONTHLY %CHG	VAR% AÑO YOY %CHG	DOLLARIZATION RATIO %	
2015											2015
Dic.	195 019	0,9	27,1	28 104	-1,6	-15,8	290 855	0,5	15,0	33	Dec.
2016											2016
Ene.	195 820	0,4	26,6	27 607	-1,8	-16,7	291 617	0,3	13,9	33	Jan.
Feb.	197 129	0,7	25,4	27 472	-0,5	-16,1	293 831	0,8	13,7	33	Feb.
Mar.	198 281	0,6	21,8	27 644	0,6	-13,0	290 337	-1,2	11,1	32	Mar.
Abr.	199 995	0,9	19,3	27 475	-0,6	-12,4	290 114	-0,1	9,2	31	Apr.
May.	200 575	0,3	17,0	27 243	-0,8	-12,4	292 383	0,8	8,4	31	May.
Jun.	202 189	0,8	15,9	27 680	1,6	-8,9	293 256	0,3	8,2	31	Jun.
Jul.	203 650	0,7	14,7	27 966	1,0	-6,9	297 616	1,5	8,9	32	Jul.
Ago.	203 768	0,1	12,0	28 176	0,8	-5,0	299 285	0,6	7,7	32	Aug.
Set.	204 354	0,3	9,6	28 361	0,7	-3,0	300 781	0,5	7,2	32	Sep.
Oct.	206 029	0,8	8,7	28 168	-0,7	-2,9	300 672	0,0	5,5	31	Oct.
Nov.	208 803	1,3	8,0	27 764	-1,4	-2,8	303 477	0,9	4,8	31	Nov.
Dic.	209 385	0,3	7,4	28 277	1,8	0,6	304 394	0,3	4,7	31	Dec.
2017											2017
Ene.	209 918	0,3	7,2	28 053	-0,8	1,6	301 930	-0,8	3,5	30	Jan.
Feb.	210 568	0,3	6,8	28 160	0,4	2,5	302 371	0,1	2,9	30	Feb.
Mar.	211 214	0,3	6,5	28 212	0,2	2,1	302 901	0,2	4,3	30	Mar.
Abr.	212 233	0,5	6,1	28 414	0,7	3,4	304 296	0,5	4,9	30	Apr.
May.	212 655	0,2	6,0	28 513	0,3	4,7	305 893	0,5	4,6	30	May.
Jun.	212 936	0,1	5,3	28 753	0,8	3,9	306 383	0,2	4,5	31	Jun.
Jul.	214 847	0,9	5,5	29 130	1,3	4,2	309 229	0,9	3,9	31	Jul.
Ago.	216 108	0,6	6,1	28 968	-0,6	2,8	309 963	0,2	3,6	30	Aug.
Set.	217 607	0,7	6,5	28 875	-0,3	1,8	312 028	0,7	3,7	30	Sep.
Oct.	218 564	0,4	6,1	28 883	0,0	2,5	312 435	0,1	3,9	30	Oct.
Nov.	220 734	1,0	5,7	29 456	2,0	6,1	315 877	1,1	4,1	30	Nov.

- 1/ La información de este cuadro se ha actualizado en la Nota Semanal N° 49 (21 de diciembre de 2017). El calendario anual de publicación de estas estadísticas se presenta en la página vii de esta Nota. A partir de la Nota Semanal N° 16 (27 de abril de 2012), los datos desde enero de 2001 no incluyen los saldos de activos y pasivos de las entidades del sistema bancario en liquidación.
- 2/ Comprende el financiamiento al sector privado (hogares y empresas privadas no financieras) por parte del sistema financiero (intermediarios financieros e inversionistas institucionales). Este financiamiento es un concepto amplio que incluye préstamos e inversiones en títulos de renta fija. No se consideran, sin embargo, las inversiones en acciones y las primas de seguros por cobrar de los inversionistas institucionales para evitar los efectos de las fluctuaciones de precios de estos activos. Los datos de estas series monetarias están disponibles desde diciembre de 1998.

Elaboración: Gerencia de Política Monetaria - Subgerencia de Diseño de Política Monetaria

CRÉDITO DEL SISTEMA BANCARIO AL SECTOR PRIVADO /
BANKING SYSTEM CREDIT TO THE PRIVATE SECTOR

(Millones de soles y millones de US dólares)^{1/} / (Millions of soles and millions of US dollars)^{1/}

	MONEDA NACIONAL DOMESTIC CURRENCY			MONEDA EXTRANJERA (MILLONES DE US\$) FOREIGN CURRENCY (MILLIONS OF US\$)			TOTAL TOTAL			COEFICIENTE DE DOLARIZACION (%) DOLLARIZATION RATIO (%)	
	FIN DE PERÍODO END OF PERIOD	VAR. % MES MONTHLY % CHG.	VAR. % AÑO 2/ YoY % CHG. 2/	FIN DE PERÍODO END OF PERIOD	VAR. % MES MONTHLY % CHG.	VAR. % AÑO 2/ YoY % CHG. 2/	FIN DE PERÍODO END OF PERIOD	VAR. % MES MONTHLY % CHG.	VAR. % AÑO 2/ YoY % CHG. 2/		
2015											2015
Dic.	151 242	0,5	34,4	21 767	-2,7	-21,3	225 467	-0,2	15,7	33	Dec.
2016											2016
Ene.	152 269	0,7	34,5	21 615	-0,7	-21,2	227 275	0,8	15,3	33	Jan.
Feb.	153 292	0,7	33,2	21 357	-1,2	-20,8	228 468	0,5	15,2	33	Feb.
Mar.	153 832	0,4	25,9	21 508	0,7	-17,3	225 452	-1,3	11,2	32	Mar.
Abr.	155 893	1,3	22,9	21 466	-0,2	-15,7	226 301	0,4	9,6	31	Apr.
May.	156 291	0,3	20,1	21 331	-0,6	-15,4	228 177	0,8	8,7	32	May.
Jun.	157 055	0,5	17,9	21 609	1,3	-11,2	228 150	0,0	8,3	31	Jun.
Jul.	158 280	0,8	16,4	21 807	0,9	-9,1	231 553	1,5	9,0	32	Jul.
Ago.	157 742	-0,3	12,3	22 029	1,0	-6,7	232 422	0,4	7,1	32	Aug.
Set.	157 933	0,1	9,3	22 150	0,5	-4,7	233 241	0,4	6,3	32	Set.
Oct.	158 531	0,4	7,9	21 969	-0,8	-3,7	232 348	-0,4	4,7	32	Oct.
Nov.	160 783	1,4	6,8	21 701	-1,2	-3,0	234 782	1,0	3,9	32	Nov.
Dic.	160 463	-0,2	6,1	22 154	2,1	1,8	234 902	0,1	4,2	32	Dec.
2017											2017
Ene.	160 385	0,0	5,3	22 136	-0,1	2,4	232 990	-0,8	2,5	31	Jan.
Feb.	160 554	0,1	4,7	22 277	0,6	4,3	233 178	0,1	2,1	31	Feb.
Mar.	160 163	-0,2	4,1	22 434	0,7	4,3	233 075	0,0	3,4	31	Mar.
Abr.	160 416	0,2	2,9	22 517	0,4	4,9	233 371	0,1	3,1	31	Apr.
May.	160 433	0,0	2,6	22 716	0,9	6,5	234 714	0,6	2,9	32	May.
Jun.	159 504	-0,6	1,6	22 969	1,1	6,3	234 153	-0,2	2,6	32	Jun.
Jul.	160 918	0,9	1,7	23 390	1,8	7,3	236 703	1,1	2,2	32	Jul.
Ago.	162 000	0,7	2,7	23 093	-1,3	4,8	236 821	0,0	1,9	32	Aug.
Set.	162 761	0,5	3,1	22 861	-1,0	3,2	237 515	0,3	1,8	31	Sep.
Oct.	163 522	0,5	3,1	23 012	0,7	4,7	238 310	0,3	2,6	31	Oct.
Nov.	165 514	1,2	2,9	23 640	2,7	8,9	241 870	1,5	3,0	32	Nov.

1/ La información de este cuadro se ha actualizado en la Nota Semanal N° 49 (21 de diciembre de 2017).

El calendario anual de publicación de estas estadísticas se presenta en la página vii de la presente Nota.

A partir de la Nota Semanal N° 16 (27 de abril de 2012), los datos desde enero de 2001 no incluyen los saldos de activos y pasivos de las entidades del sistema bancario en liquidación.

2/ Con respecto al saldo de la correspondiente semana del año anterior.

Elaboración: Gerencia de Política Monetaria - Subgerencia de Diseño de Política Monetaria

**CRÉDITO AL SECTOR PRIVADO DE LAS SOCIEDADES DE DEPÓSITO, POR TIPO DE CRÉDITO /
CREDIT TO THE PRIVATE SECTOR OF THE DEPOSITORY CORPORATIONS BY TYPE OF CREDIT**

	SALDOS EN MILLONES DE SOLES 1/ STOCKS IN MILLIONS OF SOLES 1/				TASAS DE CRECIMIENTO ANUAL (%) ANNUAL GROWTH RATES (%)				
	A Empresas 2/	Consumo 3/	Hipotecario /3	TOTAL	A Empresas 2/	Consumo 3/	Hipotecario /3	TOTAL	
2015									2015
Dic.	162 161	53 425	38 749	254 335	6,3	14,5	7,3	8,1	Dec.
2016									2016
Ene.	162 459	53 485	38 852	254 796	7,1	14,0	7,2	8,5	Jan.
Feb.	162 031	54 044	39 039	255 114	7,1	14,1	7,0	8,5	Feb.
Mar.	162 672	54 125	39 326	256 123	6,5	12,7	6,8	7,8	Mar.
Abr.	164 191	54 390	39 496	258 077	5,9	11,8	6,7	7,2	Apr.
May.	163 786	55 066	39 777	258 629	4,7	11,2	6,8	6,3	May.
Jun.	164 979	55 688	40 167	260 835	5,9	10,9	7,8	7,2	Jun.
Jul.	166 649	55 570	40 264	262 483	5,8	10,8	7,8	7,1	Jul.
Ago.	166 360	56 050	40 461	262 872	4,1	10,3	7,4	5,9	Aug.
Set.	167 102	56 413	40 544	264 059	3,1	9,7	6,6	5,0	Sep.
Oct.	167 283	56 838	40 375	264 496	3,0	9,3	5,6	4,7	Oct.
Nov.	168 571	57 433	40 397	266 401	2,8	9,0	4,9	4,4	Nov.
Dic.	170 098	57 948	40 615	268 661	4,9	8,5	4,8	5,6	Dec.
2017									2017
Ene.	169 807	58 105	40 733	268 645	4,5	8,6	4,8	5,4	Jan.
Feb.	170 333	58 392	40 938	269 664	5,1	8,0	4,9	5,7	Feb.
Mar.	170 420	58 627	41 301	270 348	4,8	8,3	5,0	5,6	Mar.
Abr.	170 897	58 822	41 424	271 143	4,1	8,1	4,9	5,1	Abr.
May.	171 025	59 477	41 691	272 193	4,4	8,0	4,8	5,2	May.
Jun.	170 996	59 978	42 038	273 013	3,6	7,7	4,7	4,7	Jun.
Jul.	174 103	59 919	42 156	276 178	4,5	7,8	4,7	5,2	Jul.
Ago.	173 465	60 514	42 430	276 408	4,3	8,0	4,9	5,1	Aug.
Set.	173 110	61 084	42 883	277 076	3,6	8,3	5,8	4,9	Sep.
Oct.	173 663	61 568	43 487	278 718	3,8	8,3	7,7	5,4	Oct.
Nov.	176 760	62 342	44 115	283 216	4,9	8,5	9,2	6,3	Nov.

1/ Se considera el crédito total en ambas monedas, para lo cual los saldos en dólares se valúan a un tipo de cambio constante de diciembre de 2016.

La información de este cuadro se ha actualizado en la Nota Semanal N°49 (21 de diciembre de 2017). El calendario anual de estadísticas se presenta en la página vii de esta Nota.

A partir de la Nota Semanal N° 16 (27 de abril de 2012), los datos desde enero de 2001 no incluyen los saldos de activos y pasivos de las entidades del sistema bancario en liquidación.

2/ A partir de la Nota Semanal N° 32 (27 de agosto de 2010), la estructura de este cuadro ha sido modificada, debido a que la Superintendencia de Banca, Seguros y AFP (SBS), en aplicación de la Resolución SBS N° 11356-2008, ha variado la definición de crédito a la microempresa. Hasta junio de 2010, esta categoría incluía deudores cuyas deudas podían llegar hasta US\$ 30 mil. A partir de julio de 2010, se ha excluido a aquellos deudores cuyo nivel de endeudamiento supere los S/ 20 mil. Por tanto, para facilitar la comparación estadística, todas las categorías distintas a créditos de consumo y créditos hipotecarios han sido

3/ A partir de diciembre de 2008, en aplicación de la Resolución SBS N° 11356-2008, se incluyen en la categoría de créditos hipotecarios a los créditos inmobiliarios carentes de hipoteca individualizada. Antes de dicha fecha, estos créditos estaban clasificados como créditos de consumo. Se estima que dicha reclasificación, en diciembre de 2008, fue equivalente a S/ 1 111 millones, aproximadamente.

Elaboración: Gerencia de Política Monetaria - Subgerencia de Diseño de Política Monetaria

**CRÉDITO AL SECTOR PRIVADO DE LAS SOCIEDADES DE DEPÓSITO, POR TIPO DE CRÉDITO Y POR MONEDA /
CREDIT TO THE PRIVATE SECTOR OF THE DEPOSITORY CORPORATIONS BY TYPE OF CREDIT AND CURRENCY**

	SALDOS STOCKS						TASAS DE CRECIMIENTO ANUAL (%) ANNUAL GROWTH RATES (%)						
	MONEDA NACIONAL EN MILLONES DE SOLES DOMESTIC CURRENCY IN MILLIONS OF SOLES			MONEDA EXTRANJERA EN MILLONES DE US\$ FOREIGN CURRENCY IN MILLIONS OF US\$			MONEDA NACIONAL DOMESTIC CURRENCY			MONEDA EXTRANJERA FOREIGN CURRENCY			
	A Empresas 2/	Consumo 3/	Hipotecario 3/	A Empresas 2/	Consumo 3/	Hipotecario 3/	A Empresas 2/	Consumo 3/	Hipotecario 3/	A Empresas 2/	Consumo 3/	Hipotecario 3/	
2015													2015
Dic.	100 260	49 239	28 489	18 423	1 246	3 053	34,7	18,0	24,6	-20,7	-15,5	-22,4	Dec.
2016													2016
Ene.	100 923	49 366	28 767	18 314	1 226	3 002	35,7	17,4	24,3	-20,4	-15,7	-22,9	Jan.
Feb.	101 186	49 974	29 096	18 109	1 211	2 959	34,5	17,5	23,5	-20,0	-15,7	-23,0	Feb.
Mar.	101 193	50 152	29 519	18 298	1 182	2 919	27,4	15,7	22,1	-16,2	-15,2	-22,4	Mar.
Abr.	102 679	50 478	29 834	18 307	1 164	2 876	23,7	14,6	20,7	-14,6	-15,2	-21,5	Apr.
May.	102 603	51 162	30 162	18 209	1 162	2 862	20,7	14,0	19,3	-14,4	-16,0	-19,7	May.
Jun.	102 812	51 745	30 564	18 502	1 174	2 858	18,2	13,5	19,0	-9,7	-14,6	-17,2	Jun.
Jul.	103 684	51 632	30 737	18 740	1 172	2 835	16,1	13,0	18,0	-7,6	-11,4	-15,9	Jul.
Ago.	102 628	52 113	30 975	18 968	1 172	2 823	10,6	12,3	16,4	-5,0	-10,6	-14,2	Aug.
Set.	102 774	52 475	31 125	19 145	1 172	2 803	7,2	11,4	14,1	-2,9	-8,9	-12,5	Sep.
Oct.	103 423	52 870	31 128	19 006	1 181	2 752	6,2	10,8	12,5	-1,8	-7,4	-12,5	Oct.
Nov.	105 526	53 448	31 252	18 764	1 186	2 722	5,3	10,3	11,3	-1,0	-6,3	-12,1	Nov.
Dic.	105 290	53 936	31 505	19 288	1 194	2 711	5,0	9,5	10,6	4,7	-4,2	-11,2	Dec.
2017													2017
Ene.	105 025	54 113	31 685	19 280	1 188	2 693	4,1	9,6	10,1	5,3	-3,1	-10,3	Jan.
Feb.	105 028	54 393	31 958	19 436	1 190	2 673	3,8	8,8	9,8	7,3	-1,8	-9,7	Feb.
Mar.	104 431	54 594	32 339	19 640	1 200	2 668	3,2	8,9	9,6	7,3	1,5	-8,6	Mar.
Abr.	104 572	54 761	32 519	19 740	1 209	2 650	1,8	8,5	9,0	7,8	4,0	-7,8	Apr.
May.	104 058	55 356	32 845	19 931	1 226	2 633	1,4	8,2	8,9	9,5	5,6	-8,0	May.
Jun.	103 096	55 782	33 189	20 208	1 249	2 634	0,3	7,8	8,6	9,2	6,4	-7,8	Jun.
Jul.	104 739	55 722	33 372	20 644	1 249	2 614	1,0	7,9	8,6	10,2	6,6	-7,8	Jul.
Ago.	105 095	56 313	33 669	20 348	1 250	2 607	2,4	8,1	8,7	7,3	6,7	-7,7	Aug.
Set.	105 533	56 816	34 084	20 112	1 270	2 619	2,7	8,3	9,5	5,1	8,4	-6,6	Sep.
Oct.	105 678	57 256	34 589	20 233	1 283	2 648	2,2	8,3	11,1	6,5	8,7	-3,8	Oct.
Nov.	106 671	57 982	35 266	20 860	1 298	2 633	1,1	8,5	12,8	11,2	9,4	-3,2	Nov.

- 1/ La información de este cuadro se ha actualizado en la Nota Semanal N° 49 (21 de diciembre 2017). El calendario anual de estadísticas se presenta en la página vii de esta Nota.
A partir de la Nota Semanal N° 16 (27 de abril de 2012), los datos desde enero de 2001 no incluyen los saldos de activos y pasivos de las entidades del sistema bancario en liquidación.
- 2/ A partir de la Nota Semanal N° 32 (27 de agosto de 2010), la estructura de este cuadro ha sido modificada, debido a que la Superintendencia de Banca, Seguros y AFP (SBS), en aplicación de la Resolución SBS N° 11356-2008, ha variado la definición de crédito a la microempresa. Hasta junio de 2010, esta categoría incluía deudores cuyas deudas podían llegar hasta US\$ 30 mil. A partir de julio de 2010, se ha excluido a aquellos deudores cuyo nivel de endeudamiento supere los S/ 20 mil. Por tanto, para facilitar la comparación estadística, todas las categorías distintas a créditos de consumo y créditos hipotecarios han sido agrupadas bajo el rubro de "Creditos a 3/ A partir de diciembre de 2008, en aplicación de la Resolución SBS N° 11356-2008, se incluyen en la categoría de créditos hipotecarios a los créditos inmobiliarios carentes de hipoteca individualizada. Antes de dicha fecha, estos créditos estaban clasificados como créditos de consumo. Se estima que dicha reclasificación, en diciembre de 2008, fue equivalente a S/ 627 millones, para el crédito en moneda nacional, y US\$ 168 millones, para el crédito en moneda extranjera, aproximadamente.

Elaboración: Gerencia de Política Monetaria - Subgerencia de Diseño de Política Monetaria

FUENTES DEL CRÉDITO AL SECTOR PRIVADO DE LAS EMPRESAS BANCARIAS EN MONEDA NACIONAL /
SOURCES OF CREDIT TO THE PRIVATE SECTOR OF THE COMMERCIAL BANKS IN FOREIGN CURRENCY BY INSTITUTION

(Millones de soles)^{1/} / (Millions of soles)^{1/}

	CRÉDITO AL SECTOR PRIVADO CREDIT TO THE PRIVATE SECTOR			CAJA VAULT CASH			DEPÓSITOS DE ENCAJE RESERVES			OTROS DEPÓSITOS EN EL BCRP 3/ OTHER DEPOSITS AT BCRP 3/			CERTIFICADOS BCRP CENTRAL BANK CERTIFICATES			OBLIGACIONES SECTOR PÚBLICO 4/ LIABILITIES TO THE PUBLIC SECTOR 4/			LIQUIDEZ BROAD MONEY			
	FIN DE PERIODO	VAR. % MES	VAR. % AÑO 2/	FIN DE PERIODO	VAR. % MES	VAR. % AÑO 2/	FIN DE PERIODO	VAR. % MES	VAR. % AÑO 2/	FIN DE PERIODO	VAR. % MES	VAR. % AÑO 2/	FIN DE PERIODO	VAR. % MES	VAR. % AÑO 2/	FIN DE PERIODO	VAR. % MES	VAR. % AÑO 2/	FIN DE PERIODO	VAR. % MES	VAR. % AÑO 2/	
	END OF PERIOD	MONTHLY % CHG.	YoY % CHG. 2/	END OF PERIOD	MONTHLY % CHG.	YoY % CHG. 2/	END OF PERIOD	MONTHLY % CHG.	YoY % CHG. 2/	END OF PERIOD	MONTHLY % CHG.	YoY % CHG. 2/	END OF PERIOD	MONTHLY % CHG.	YoY % CHG. 2/	END OF PERIOD	MONTHLY % CHG.	YoY % CHG. 2/	END OF PERIOD	MONTHLY % CHG.	YoY % CHG. 2/	
2015																						2015
Dic.	146 660	0,6	35,8	5 906	11,7	-9,3	1 402	31,8	-63,6	774	-19,9	49,8	17 164	-11,6	57,2	19 354	-1,8	13,0	91 247	3,1	2,7	Dec.
2016																						2016
Ene.	147 681	0,7	35,9	5 057	-14,4	-11,3	586	-58,2	-69,5	2 914	276,3	226,3	18 250	6,3	39,4	20 190	4,3	15,6	89 744	-1,6	3,6	Jan.
Feb.	148 669	0,7	34,6	5 412	7,0	3,0	601	2,6	-49,3	655	-77,5	71,4	19 583	7,3	35,4	19 724	-2,3	12,1	91 517	2,0	5,8	Feb.
Mar.	149 080	0,3	26,6	5 782	6,8	-8,1	554	-7,9	-65,2	1 198	82,9	130,5	18 071	-7,7	28,0	19 741	0,1	9,1	91 123	-0,4	4,8	Mar.
Abr.	150 962	1,3	23,3	4 898	-15,3	-10,7	1 280	131,1	-36,4	968	-19,2	127,1	16 193	-10,4	57,9	19 272	-2,4	7,2	92 927	2,0	6,7	Apr.
May.	151 311	0,2	20,4	5 377	9,8	6,8	830	-35,2	-32,6	1 171	20,9	-53,7	15 229	-6,0	65,8	19 359	0,4	7,9	95 343	2,6	10,4	May.
Jun.	151 927	0,4	18,0	5 398	0,4	-3,9	653	-21,2	-34,8	1 325	13,2	263,2	14 514	-4,7	22,1	19 372	0,1	4,2	95 701	0,4	10,1	Jun.
Jul.	153 144	0,8	16,5	5 564	3,1	-16,2	827	26,5	-63,9	3 095	133,5	197,7	16 259	12,0	29,8	19 419	0,2	3,2	101 209	5,8	15,1	Jul.
Ago.	152 578	-0,4	12,2	5 430	-2,4	-4,6	512	-38,1	-36,5	3 489	12,7	392,3	16 834	3,5	8,3	20 444	5,3	5,1	102 883	1,7	20,7	Aug.
Set.	152 734	0,1	9,2	5 375	-1,0	2,9	1 343	162,6	41,1	654	-81,3	-73,6	18 203	8,1	-2,8	20 067	-1,8	5,1	102 836	0,0	21,6	Sep.
Oct.	153 290	0,4	7,8	5 238	-2,6	6,3	949	-29,4	37,3	606	-7,3	-80,2	19 581	7,6	2,9	19 882	-0,9	-0,8	102 201	-0,6	19,0	Oct.
Nov.	155 516	1,5	6,6	5 391	2,9	2,0	955	0,7	-10,2	784	29,4	-18,9	18 614	-4,9	-4,1	19 505	-1,9	-1,0	104 632	2,4	18,2	Nov.
Dic.	155 456	0,0	6,0	5 501	2,0	-6,9	1 280	34,0	-8,7	1 736	121,3	124,2	16 205	-12,9	-5,6	19 532	0,1	0,9	104 360	-0,3	14,4	Dec.
2017																						2017
Ene.	155 339	-0,1	5,2	5 529	0,5	9,3	1 263	-1,3	115,6	1 936	11,6	-33,5	18 327	13,1	0,4	19 687	0,8	-2,5	106 210	1,8	18,3	Jan.
Feb.	155 489	0,1	4,6	5 313	-3,9	-1,8	712	-43,6	18,4	2 460	27,0	275,4	21 233	15,9	8,4	20 816	5,7	5,5	106 688	0,5	16,6	Feb.
Mar.	155 062	-0,3	4,0	5 518	3,9	-4,6	1 082	52,0	95,4	399	-83,8	-66,7	22 049	3,8	22,0	21 223	2,0	7,5	107 233	0,5	17,7	Mar.
Abr.	155 285	0,1	2,9	5 326	-3,5	8,7	977	-9,7	-23,7	1 045	162,0	7,9	22 334	1,3	37,9	21 729	2,4	12,7	106 319	-0,9	14,4	Apr.
May.	155 227	0,0	2,6	5 451	2,3	1,4	568	-41,9	-31,6	1 103	5,5	-5,8	22 076	-1,2	45,0	21 319	-1,9	10,1	108 654	2,2	14,0	May.
Jun.	154 158	-0,7	1,5	5 978	9,7	10,7	1 406	147,8	115,2	312	-71,7	-76,5	20 676	-6,3	42,5	20 241	-5,1	4,5	110 432	1,6	15,4	Jun.
Jul.	155 517	0,9	1,5	6 278	5,0	12,8	716	-49,1	-13,4	1 827	485,6	-41,0	18 651	-9,8	14,7	20 506	1,3	5,6	110 007	-0,4	8,7	Jul.
Ago.	156 421	0,6	2,5	5 869	-6,5	8,1	686	-4,2	34,0	5 333	191,9	52,8	24 061	29,0	42,9	21 929	6,9	7,3	112 530	2,3	9,4	Aug.
Set.	157 070	0,4	2,8	5 515	-6,0	2,6	1 045	52,4	-22,2	2 127	-60,1	225,4	28 185	17,1	54,8	22 106	0,8	10,2	116 118	3,2	12,9	Sep.
Oct.	157 770	0,4	2,9	5 712	3,6	9,0	1 154	10,4	21,6	2 905	36,6	379,2	28 560	1,3	45,9	23 035	4,2	15,9	116 891	0,7	14,4	Oct.
Nov.	159 710	1,2	2,7	5 613	-1,7	4,1	835	-27,6	-12,6	899	-69,1	14,6	28 694	0,5	54,2	22 915	-0,5	17,5	119 327	2,1	14,0	Nov.

1/ La información de este cuadro se ha actualizado en la Nota Semanal N° 49 (21 de diciembre de 2017). Asimismo, n.a. = no aplicable.

El calendario anual de publicación de estas estadísticas se presenta en la página vii de la presente Nota.

A partir de la Nota Semanal N° 16 (27 de abril de 2012), los datos desde enero de 2001 no incluyen los saldos de activos y pasivos de las empresas bancarias en liquidación.

2/ Con respecto al saldo de la correspondiente semana del año anterior.

3/ Incluye depósitos *overnight* y a plazo en moneda nacional en el BCRP.

4/ Considera todas las obligaciones (depósitos, valores, adeudados y otros) de las empresas bancarias con el sector público financiero (COFIDE y Fondo MIVIVIENDA) y no financiero.

Elaboración: Gerencia de Política Monetaria - Subgerencia de Diseño de Política Monetaria

FUENTES DEL CRÉDITO AL SECTOR PRIVADO DE LAS EMPRESAS BANCARIAS EN MONEDA EXTRANJERA /
SOURCES OF CREDIT TO THE PRIVATE SECTOR OF THE COMMERCIAL BANKS IN FOREIGN CURRENCY

(Millones de US dólares) ^{1/} / (Millions of US dollars) ^{1/}

	CRÉDITO AL SECTOR PRIVADO CREDIT TO THE PRIVATE SECTOR			DEPÓSITOS EN EL BCRP DEPOSITS AT CENTRAL BANK			ACTIVOS EXTERNOS NETOS DE CORTO PLAZO SHORT-TERM NET EXTERNAL ASSETS					PASIVOS CON EL EXTERIOR DE L. P. LONG-TERM EXTERNAL LIABILITIES			OBLIGACIONES SECTOR PÚBLICO ^{3/} LIABILITIES TO THE PUBLIC SECTOR ^{3/}			LIQUIDEZ BROAD MONEY				
	FIN DE PERÍODO	VAR. % MES	VAR. % AÑO 2/	FIN DE PERÍODO	VAR. % MES	VAR. % AÑO 2/	Activos Externos External Assets	Pasivos Externos / External liabilities			Netos Net	FIN DE PERÍODO	VAR. % MES	VAR. % AÑO 2/	FIN DE PERÍODO	VAR. % MES	VAR. % AÑO 2/	FIN DE PERÍODO	VAR. % MES	VAR. % AÑO 2/		
	END OF PERIOD	MONTHLY % CHG.	YoY % CHG. 2/	END OF PERIOD	MONTHLY % CHG.	YoY % CHG. 2/		END OF PERIOD	MONTHLY % CHG.	YoY % CHG. 2/		END OF PERIOD	MONTHLY % CHG.	YoY % CHG. 2/	END OF PERIOD	MONTHLY % CHG.	YoY % CHG. 2/	END OF PERIOD	MONTHLY % CHG.	YoY % CHG. 2/		
2015																						2015
Dic.	21 698	-2,7	-21,5	21 807	0,5	46,5	2 441	2 422	-8,4	19,5	19	11 568	-0,1	-8,1	1 990	-11,5	15,6	32 152	0,0	15,5		Dec.
2016																						2016
Ene.	21 551	-0,7	-21,3	20 504	-6,0	31,7	2 186	2 339	-3,4	24,7	-154	11 200	-3,2	-11,3	1 752	-12,0	-11,5	32 489	1,1	16,9		Jan.
Feb.	21 297	-1,2	-20,9	21 283	3,8	30,0	2 136	2 517	7,6	16,4	-381	11 297	0,9	-10,2	1 922	9,7	9,6	32 352	-0,4	11,7		Feb.
Mar.	21 454	0,7	-17,4	21 520	1,1	27,1	2 328	2 526	0,4	20,0	-198	10 969	-2,9	-11,4	2 053	6,8	9,4	32 936	1,8	12,7		Mar.
Abr.	21 416	-0,2	-15,8	21 299	-1,0	16,0	2 367	2 885	14,2	36,4	-519	10 935	-0,3	-11,1	2 095	2,0	12,7	31 973	-2,9	9,3		Apr.
May.	21 292	-0,6	-15,4	21 142	-0,7	12,8	2 310	2 703	-6,3	49,4	-392	10 640	-2,7	-12,9	2 278	8,8	9,3	31 275	-2,2	5,9		May.
Jun.	21 586	1,4	-11,1	19 470	-7,9	1,3	2 398	2 450	-9,3	24,3	-52	10 457	-1,7	-14,7	2 292	0,6	28,2	30 458	-2,6	3,4		Jun.
Jul.	21 807	1,0	-8,8	18 984	-2,5	-1,6	2 185	2 744	12,0	56,7	-558	10 562	1,0	-13,5	3 266	42,5	71,4	28 342	-6,9	-3,9		Jul.
Ago.	22 029	1,0	-6,4	18 940	-0,2	-7,6	2 548	2 385	-13,1	10,6	163	10 511	-0,5	-14,0	2 175	-33,4	11,4	29 376	3,6	-6,0		Aug.
Set.	22 149	0,5	-4,4	19 035	0,5	-9,3	2 240	2 434	2,0	-2,2	-193	10 363	-1,4	-12,7	2 067	-5,0	-8,0	29 053	-1,1	-11,4		Sep.
Oct.	21 968	-0,8	-3,4	19 343	1,6	-11,3	2 293	2 143	-11,9	-26,1	150	10 512	1,4	-9,7	2 094	1,3	-4,7	29 414	1,2	-9,6		Oct.
Nov.	21 700	-1,2	-2,7	18 930	-2,1	-12,8	2 607	1 914	-10,7	-27,6	693	10 171	-3,2	-12,2	2 318	10,7	3,1	28 618	-2,7	-11,0		Nov.
Dic.	22 154	2,1	2,1	18 903	-0,1	-13,3	2 577	1 969	2,9	-18,7	608	10 043	-1,3	-13,2	2 270	-2,1	14,1	28 905	1,0	-10,1		Dec.
2017																						2017
Ene.	22 135	-0,1	2,7	19 710	4,3	-3,9	2 212	2 071	5,2	-11,5	141	9 262	-7,8	-17,3	2 288	0,8	30,6	29 942	3,6	-7,8		Jan.
Feb.	22 277	0,6	4,6	19 020	-3,5	-10,6	2 154	2 012	-2,9	-20,1	142	9 239	-0,2	-18,2	2 395	4,7	24,6	29 423	-1,7	-9,1		Feb.
Mar.	22 434	0,7	4,6	18 567	-2,4	-13,7	2 334	2 020	0,4	-20,0	314	9 132	-1,2	-16,7	2 296	-4,1	11,8	29 226	-0,7	-11,3		Mar.
Abr.	22 516	0,4	5,1	18 294	-1,5	-14,1	2 570	2 208	9,3	-23,5	363	9 107	-0,3	-16,7	2 383	3,8	13,8	29 178	-0,2	-8,7		Apr.
May.	22 715	0,9	6,7	18 777	2,6	-11,2	2 260	2 536	14,9	-6,1	-277	8 998	-1,2	-15,4	2 372	-0,5	4,1	29 023	-0,5	-7,2		May.
Jun.	22 968	1,1	6,4	18 389	-2,1	-5,6	2 382	2 154	-15,1	-12,1	228	8 906	-1,0	-14,8	2 653	11,8	15,7	28 219	-2,8	-7,4		Jun.
Jul.	23 390	1,8	7,3	17 173	-6,6	-9,5	2 413	2 129	-1,2	-22,4	284	9 041	1,5	-14,4	2 409	-9,2	-26,2	28 120	-0,4	-0,8		Jul.
Ago.	23 092	-1,3	4,8	16 004	-6,8	-15,5	2 578	3 108	46,0	30,3	-529	9 205	1,8	-12,4	1 887	-20,0	-13,2	28 295	0,4	-3,7		Aug.
Set.	22 860	-1,0	3,2	16 757	4,7	-12,0	2 378	3 725	19,9	53,0	-1 347	9 182	-0,2	-11,4	1 657	-12,2	-19,8	28 524	0,8	-1,8		Sep.
Oct.	23 011	0,7	4,7	16 055	-4,2	-17,0	2 882	3 379	-9,3	57,6	-496	9 184	0,0	-12,6	1 573	-5,1	-24,9	28 356	-0,6	-3,6		Oct.
Nov.	23 639	2,7	8,9	15 691	-2,3	-17,1	2 479	2 705	-19,9	41,3	-226	9 051	-1,5	-11,0	1 527	-2,9	-34,1	29 299	3,3	2,4		Nov.

1/ La información de este cuadro se ha actualizado en la Nota Semanal N° 49 (21 de diciembre de 2017)

El calendario anual de publicación de estas estadísticas se presenta en la página vii de la presente Nota.

A partir de la Nota Semanal N° 16 (27 de abril de 2012), los datos desde enero de 2001 no incluyen los saldos de activos y pasivos de las empresas bancarias en liquidación.

2/ Con respecto al saldo de la correspondiente semana del año anterior.

3/ Considera todas las obligaciones (depósitos, valores, adeudados y otros) de las empresas bancarias con el sector público financiero (COFIDE y Fondo MIVIVIENDA) y no financiero.

Elaboración: Gerencia de Política Monetaria - Subgerencia de Diseño de Política Monetaria

FUENTES DEL CRÉDITO AL SECTOR PRIVADO DE LAS EMPRESAS BANCARIAS EN MONEDA NACIONAL POR INSTITUCIÓN /
SOURCES OF CREDIT TO THE PRIVATE SECTOR OF THE COMMERCIAL BANKS IN DOMESTIC CURRENCY BY INSTITUTION

(Millones de soles)^{1/} / (Millions of soles)^{1/}

	CRÉDITO AL SECTOR PRIVADO 2/		1. OTROS ACTIVOS DOMESTICOS / OTHER DOMESTIC ASSETS								2. OBLIGACIONES INTERNAS 3/		3. RESTO 4/	
	CREDIT TO THE PRIVATE SECTOR 2/		FONDOS DE ENCAJE / RESERVES		OTROS DEPÓSITOS EN EL BCRP / OTHER DEPOSITS AT BCRP		CERTIFICADOS BCRP / BCRP CERTIFICATES		TOTAL		DOMESTIC LIABILITIES 3/		OTHER 4/	
	Nov.2016	Nov.2017	Nov.2016	Nov.2017	Nov.2016	Nov.2017	Nov.2016	Nov.2017	Nov.2016	Nov.2017	Nov.2016	Nov.2017	Nov.2016	Nov.2017
CRÉDITO	46 945	47 880	1 970	2 089	0	70	6 277	9 199	8 248	11 358	36 641	40 852	18 552	18 386
SCOTIABANK	25 722	25 788	835	560	0	110	2 567	4 425	3 401	5 095	19 660	23 608	9 463	7 274
CONTINENTAL	31 698	32 615	1 467	1 553	182	314	4 216	6 536	5 866	8 403	26 539	31 337	11 024	9 681
INTERBANK	18 823	20 226	793	1 166	0	0	1 768	2 370	2 560	3 536	15 323	17 870	6 060	5 892
CITIBANK	1 615	990	10	14	0	65	673	1 532	684	1 611	1 738	1 698	560	903
FINANCIERO	4 600	4 918	118	149	408	65	52	137	578	351	3 893	4 155	1 284	1 113
INTERAMERICANO	5 846	6 189	187	125	0	42	240	401	426	568	4 656	5 220	1 616	1 537
COMERCIO	1 137	1 341	80	152	46	10	13	7	139	169	986	1 174	289	336
MIBANCO	8 398	9 189	242	263	0	50	1 608	1 918	1 851	2 231	6 423	7 365	3 826	4 054
GNB	2 753	2 911	80	62	45	0	460	862	585	924	2 659	2 895	680	940
FALABELLA	3 814	3 476	304	103	29	0	341	590	673	693	2 340	2 295	2 147	1 874
SANTANDER	1 609	1 430	16	13	34	173	95	438	145	623	661	1 119	1 093	934
RIPLEY	1 705	1 801	68	62	0	0	175	264	243	326	1 607	1 714	342	413
AZTECA	339	384	73	45	30	0	105	15	208	60	451	338	96	105
DEUTSCHE	0	0	0	0	0	0	0	0	0	0	0	0	0	0
CENCOSUD	499	570	102	91	10	0	0	0	112	91	505	480	106	181
ICBC	14	5	1	1	0	0	25	0	26	1	56	121	-16	-115
TOTAL	155 516	159 710	6 346	6 448	784	899	18 614	28 694	25 745	36 041	124 138	142 242	57 123	53 509

1/ La información de este cuadro se ha actualizado en la Nota Semanal N° 49 (21 de diciembre de 2017). El calendario anual de publicación de estas estadísticas se presenta en la página vii de la presente Nota.

A partir de la Nota Semanal N° 16 (27 de abril de 2012), los datos desde enero de 2001 no incluyen los saldos de activos y pasivos de las entidades del sistema bancario en liquidación.

2/ Equivalente a $[-(1)+(2)+(3)]$.

3/ Incluye depósitos, adeudados y valores.

4/ Incluye con signo negativo los otros activos de las empresas bancarias y con signo positivo el patrimonio y resto de otros pasivos.

Elaboración: Gerencia de Política Monetaria - Subgerencia de Diseño de Política Monetaria

**FUENTES DEL CRÉDITO AL SECTOR PRIVADO DE LAS EMPRESAS BANCARIAS EN MONEDA EXTRANJERA POR INSTITUCIÓN /
SOURCES OF CREDIT TO THE PRIVATE SECTOR OF THE COMMERCIAL BANKS IN FOREIGN CURRENCY BY INSTITUTION**

(Millones de US dólares)^{1/} / (Millions of US dollars)^{1/}

	CREDITO AL SECTOR PRIVADO 2/		1. ACTIVOS EXTERNOS DE CORTO PLAZO		2. DEPOSITOS EN BCRP 3/		3. OBLIGACIONES INTERNAS 4/		4. PASIVOS CON EL EXTERIOR / EXTERNAL LIABILITIES						5. RESTO 5/	
	CREDIT TO THE PRIVATE SECTOR 2/		SHORT TERM EXTERNAL ASSETS		DEPOSITS AT BCRP 3/		DOMESTIC LIABILITIES 4/		CORTO PLAZO / SHORT TERM		LARGO PLAZO / LONG TERM		TOTAL		OTHER 5/	
	Nov.2016	Nov.2017	Nov.2016	Nov.2017	Nov.2016	Nov.2017	Nov.2016	Nov.2017	Nov.2016	Nov.2017	Nov.2016	Nov.2017	Nov.2016	Nov.2017	Nov.2016	Nov.2017
CRÉDITO	8 285	9 206	1 257	1 030	6 067	5 957	10 937	11 987	1 020	988	4 195	3 942	5 215	4 930	-543	-725
SCOTIABANK	3 883	4 412	254	242	2 988	2 327	4 920	4 560	464	493	1 617	1 815	2 081	2 308	123	114
CONTINENTAL	5 114	5 233	406	475	4 700	3 392	6 911	6 596	259	524	2 467	1 846	2 726	2 370	583	135
INTERBANK	2 039	2 207	455	510	1 987	1 802	3 455	3 450	20	428	1 279	1 156	1 299	1 584	-273	-515
CITIBANK	260	248	20	15	880	497	939	591	1	1	14	6	15	7	206	163
FINANCIERO	530	506	54	64	418	331	851	723	44	59	135	72	179	130	-28	47
INTERAMERICANO	821	962	47	83	801	533	1 220	1 275	61	151	257	106	317	257	132	46
COMERCIO	39	35	13	7	83	71	114	100	22	14	0	0	22	14	-1	-1
MIBANCO	54	37	44	16	152	143	224	179	10	0	6	0	16	0	11	16
GNB	308	305	7	6	204	132	477	401	0	37	25	10	25	47	17	-4
FALABELLA	15	8	14	8	76	65	110	91	0	0	0	0	0	0	-6	-10
SANTANDER	321	447	28	8	543	358	726	729	0	11	157	87	157	98	8	-15
RIPLEY	0	0	2	1	9	6	7	6	0	0	0	0	0	0	4	1
AZTECA	0	0	5	3	3	0	9	6	0	0	0	0	0	0	-1	-2
DEUTSCHE	0	0	0	0	0	0	0	0	0	0	0	0	0	0	0	0
CENCOSUD	0	0	0	0	2	1	1	1	0	0	0	0	0	0	1	0
ICBC	30	34	3	9	17	75	35	132	15	0	18	11	33	11	-18	-25
TOTAL	21 700	23 639	2 607	2 479	18 930	15 691	30 937	30 826	1 914	2 705	10 171	9 051	12 085	11 756	215	-773

1/ La información de este cuadro se ha actualizado en la Nota Semanal N° 49 (21 de diciembre de 2017). El calendario anual de publicación de estas estadísticas se presenta en la página vii de la presente Nota.

A partir de la Nota Semanal N° 16 (27 de abril de 2012), los datos desde enero de 2001 no incluyen los saldos de activos y pasivos de las entidades del sistema bancario en liquidación.

2/ Equivalente a $[-(1)-(2)+(3)+(4)+(5)]$.

3/ Incluye depósitos de encaje y *overnight*.

4/ Incluye depósitos, adeudados y valores.

5/ Incluye con signo negativo los activos externos de largo plazo y el resto de otros activos de las empresas bancarias y; con signo positivo, el patrimonio y el resto de otros pasivos de las mismas instituciones.

Elaboración: Gerencia de Política Monetaria - Subgerencia de Diseño de Política Monetaria

OBLIGACIONES DE LAS SOCIEDADES DE DEPÓSITO CON EL SECTOR PÚBLICO /
LIABILITIES OF THE DEPOSITORY CORPORATIONS TO THE PUBLIC SECTOR

(Millones de soles y US dólares)^{1/} / (Millions of soles and US dollars)^{1/}

	MONEDA NACIONAL DOMESTIC CURRENCY					MONEDA EXTRANJERA (MILLONES DE US\$) FOREIGN CURRENCY (MILLIONS OF US\$)					TOTAL TOTAL					
	A.	B.	C.	D.	TOTAL SECTOR PÚBLICO (A+B+C+D)	A.	B.	C.	D.	TOTAL SECTOR PÚBLICO (A+B+C+D)	A.	B.	C.	D.	TOTAL SECTOR PÚBLICO (A+B+C+D)	
	GOBIERNO NACIONAL NATIONAL GOVERNMENT	GOBIERNOS REGIONALES REGIONAL GOVERNMENTS	GOBIERNOS LOCALES LOCAL GOVERNMENTS	EMPRESAS PÚBLICAS PUBLIC CORPORATIONS		GOBIERNO NACIONAL NATIONAL GOVERNMENT	GOBIERNOS REGIONALES REGIONAL GOVERNMENTS	GOBIERNOS LOCALES LOCAL GOVERNMENTS	EMPRESAS PÚBLICAS PUBLIC CORPORATIONS		GOBIERNO NACIONAL NATIONAL GOVERNMENT	GOBIERNOS REGIONALES REGIONAL GOVERNMENTS	GOBIERNOS LOCALES LOCAL GOVERNMENTS	EMPRESAS PÚBLICAS PUBLIC CORPORATIONS		
2015																2015
Dic.	41 896	682	1 743	3 552	47 873	14 629	11	15	468	15 123	91 780	721	1 795	5 147	99 443	Dec.
2016																2016
Ene.	39 262	956	1 950	4 580	46 747	14 535	16	16	263	14 830	89 697	1 012	2 006	5 491	98 207	Jan.
Feb.	38 161	1 056	2 104	4 540	45 861	14 607	13	15	374	15 009	89 578	1 102	2 158	5 856	98 694	Feb.
Mar.	39 847	1 042	2 025	4 436	47 349	15 646	11	19	386	16 062	91 947	1 078	2 088	5 723	100 835	Mar.
Abr.	42 831	985	1 889	4 044	49 748	15 735	10	18	364	16 128	94 442	1 019	1 949	5 237	102 648	Apr.
May.	42 676	979	1 774	3 769	49 198	15 342	6	20	541	15 910	94 379	1 000	1 841	5 593	102 813	May.
Jun.	42 688	887	1 716	3 753	49 044	15 467	7	21	568	16 063	93 574	908	1 786	5 622	101 890	Jun.
Jul.	41 343	916	1 610	3 549	47 418	16 321	7	21	559	16 909	96 183	940	1 683	5 427	104 232	Jul.
Ago.	40 689	833	1 762	3 771	47 054	15 961	12	21	524	16 518	94 797	875	1 832	5 547	103 051	Aug.
Set.	40 826	770	1 668	3 812	47 076	15 719	22	56	514	16 310	94 270	843	1 858	5 558	102 529	Sep.
Oct.	39 956	670	1 599	3 904	46 129	15 976	6	20	497	16 499	93 634	689	1 667	5 576	101 565	Oct.
Nov.	40 939	606	1 560	3 731	46 836	16 090	9	20	459	16 578	95 806	636	1 629	5 297	103 368	Nov.
Dic.	38 914	546	1 534	3 607	44 601	16 214	8	9	494	16 724	93 393	572	1 565	5 265	100 795	Dic.
2017																2017
Ene.	37 398	495	1 474	4 291	43 658	16 487	7	8	416	16 918	91 475	519	1 500	5 655	99 150	Jan.
Feb.	37 412	493	1 674	3 467	43 046	16 466	28	7	429	16 930	91 093	583	1 696	4 865	98 237	Feb.
Mar.	41 002	482	1 849	3 159	46 491	16 228	9	8	550	16 795	93 742	512	1 876	4 946	101 077	Mar.
Abr.	43 912	465	1 689	3 420	49 486	16 255	5	7	575	16 842	96 578	481	1 713	5 283	104 055	Apr.
May.	44 645	451	1 610	3 267	49 972	16 185	43	8	436	16 672	97 571	590	1 635	4 692	104 488	May.
Jun.	43 672	427	1 537	3 231	48 867	16 282	11	8	565	16 867	96 590	464	1 563	5 068	103 685	Jun.
Jul.	45 166	434	1 427	3 278	50 305	16 866	36	9	484	17 395	99 813	551	1 455	4 847	106 666	Jul.
Ago.	42 530	450	1 520	3 534	48 033	14 779	9	8	429	15 225	90 413	478	1 544	4 925	97 360	Aug.
Set.	42 848	417	1 594	3 593	48 452	14 660	9	8	357	15 034	90 786	445	1 621	4 760	97 612	Sep.
Oct.	42 158	388	1 549	3 775	47 870	14 478	4	7	322	14 811	89 210	403	1 572	4 823	96 007	Oct.
Nov.	42 357	391	1 597	3 984	48 330	14 152	5	7	316	14 480	88 068	407	1 621	5 004	95 100	Nov.

1/ La información de este cuadro se ha actualizado en la Nota Semanal N° 49 (21 de diciembre de 2017). El calendario anual de publicación de estas estadísticas se presenta en la página vii de la presente Nota.

Se incluyen como obligaciones a los depósitos y valores cuyos titulares o poseedores sean organismos del sector público.

A partir de la Nota Semanal N° 16 (27 de abril de 2012), los datos desde enero de 2001 no incluyen los saldos de activos y pasivos de las entidades del sistema bancario en liquidación.

Elaboración: Gerencia de Política Monetaria - Subgerencia de Diseño de Política Monetaria

CRÉDITO NETO AL SECTOR PÚBLICO DE LAS SOCIEDADES DE DEPÓSITO /
CREDIT TO THE PUBLIC SECTOR OF THE DEPOSITORY CORPORATIONS

(Millones de soles)^{1/} / (Millions of soles)^{1/}

	2015				2016				2017				
	DICIEMBRE / DECEMBER			TOTAL	DICIEMBRE / DECEMBER			TOTAL	NOVIEMBRE / NOVEMBER			TOTAL	
	Soles Domestic currency	US dólares Foreign currency (Mill. S/)	(Mill. US\$)		Soles Domestic currency	US dólares Foreign currency (Mill. S/)	(Mill. US\$)		Soles Domestic currency	US dólares Foreign currency (Mill. S/)	(Mill. US\$)		
TOTAL	-29 754	-48 259	-14 152	-78 013	-24 997	-53 302	-15 864	-78 299	-24 718	-40 492	-12 536	-65 210	TOTAL
1. Gobierno Central	-17 202	-44 086	-12 929	-61 288	-14 265	-48 400	-14 405	-62 665	-11 419	-39 173	-12 128	-50 592	1. Central Government
Activos	15 336	3 329	976	18 665	16 243	2 751	819	18 995	21 175	4 062	1 258	25 237	Assets
Pasivos	32 537	47 415	13 905	79 953	30 508	51 152	15 224	81 660	32 594	43 235	13 385	75 829	Liabilities
2. Resto	-12 553	-4 172	-1 224	-16 725	-10 732	-4 902	-1 459	-15 634	-13 300	-1 318	-408	-14 618	2. Rest of public sector
Activos	2 783	-18	-5	2 765	3 361	140	42	3 501	2 436	2 216	686	4 653	Assets
Pasivos	15 336	4 155	1 218	19 490	14 093	5 042	1 501	19 135	15 736	3 535	1 094	19 271	Liabilities
BANCO CENTRAL DE RESERVA	-22 835	-44 422	-13 027	-67 257	-22 350	-48 283	-14 370	-70 634	-26 041	-40 098	-12 414	-66 139	CENTRAL RESERVE BANK
1. Gobierno Central	-22 835	-44 422	-13 027	-67 257	-22 350	-48 283	-14 370	-70 634	-26 041	-40 097	-12 414	-66 138	1. Central Government
Activos 2/	921	1 891	555	2 813	704	1 934	575	2 638	645	1 945	602	2 590	Assets 2/
Pasivos	23 757	46 313	13 582	70 070	23 055	50 217	14 946	73 271	26 686	42 042	13 016	68 727	Liabilities
2. Resto	0	0	0	0	0	0	0	0	0	-1	0	-1	2. Rest of public sector
Activos	0	0	0	0	0	0	0	0	0	0	0	0	Assets
Pasivos	0	0	0	0	0	0	0	0	0	1	0	1	Liabilities
BANCO DE LA NACIÓN	-1 553	-467	-137	-2 021	724	-692	-206	32	4 154	-793	-246	3 361	BANCOS DE LA NACION
1. Gobierno Central	2 154	-419	-123	1 735	3 960	-662	-197	3 298	7 472	-273	-84	7 199	1. Central Government
Activos	7 578	586	172	8 165	8 208	219	65	8 427	10 566	883	273	11 449	Assets
Pasivos	5 424	1 005	295	6 429	4 248	881	262	5 129	3 094	1 156	358	4 250	Liabilities
2. Resto	-3 707	-48	-14	-3 756	-3 236	-30	-9	-3 266	-3 317	-521	-161	-3 838	2. Rest of public sector
Activos	293	0	0	293	338	0	0	338	73	0	0	73	Assets
Pasivos	4 000	48	14	4 049	3 574	30	9	3 605	3 390	521	161	3 911	Liabilities
RESTO DE SOCIEDADES DE DEPÓSITO	-5 366	-3 370	-988	-8 736	-3 370	-4 327	-1 288	-7 697	-2 832	399	124	-2 433	REST OF DEPOSITORY CORPORATIONS
1. Gobierno Central	3 479	754	221	4 233	4 125	545	162	4 671	7 150	1 196	370	8 347	1. Central Government
Activos	6 836	851	250	7 687	7 331	598	178	7 930	9 964	1 234	382	11 198	Assets
Pasivos	3 357	97	29	3 454	3 206	53	16	3 259	2 814	38	12	2 851	Liabilities
2. Resto	-8 845	-4 124	-1 209	-12 969	-7 496	-4 872	-1 450	-12 368	-9 982	-797	-247	-10 779	2. Rest of public sector
Activos	2 490	-18	-5	2 472	3 023	140	42	3 163	2 364	2 216	686	4 580	Assets
Pasivos	11 335	4 106	1 204	15 441	10 519	5 012	1 492	15 530	12 346	3 013	933	15 359	Liabilities

1/ La información de este cuadro se ha actualizado en la Nota Semanal N°49 (21 de diciembre de 2017). El calendario anual de publicación de estas estadísticas se presenta en la página vii de la presente Nota.

A partir de la Nota Semanal N° 16 (27 de abril de 2012), los datos desde enero de 2001 no incluyen los saldos de activos y pasivos de las entidades del sistema bancario en liquidación.

2/ Incluye los bonos del Tesoro Público adquiridos por el BCRP en el mercado secundario, de acuerdo con el Artículo 61 de la Ley Orgánica del BCRP.

Elaboración: Gerencia de Política Monetaria - Subgerencia de Diseño de Política Monetaria

**DISTINTOS CONCEPTOS DE LA LIQUIDEZ INTERNACIONAL DEL BANCO CENTRAL DE RESERVA DEL PERÚ /
CONCEPTS OF CENTRAL RESERVE BANK OF PERU INTERNATIONAL LIQUIDITY**

(Millones de US dólares)^{1/} / (Millions of US dollars)^{1/}

	LIQUIDEZ TOTAL INTERNATIONAL ASSETS						RESERVAS INTERNACIONALES NETAS NET INTERNATIONAL RESERVES			POSICION DE CAMBIO NET INTERNATIONAL POSITION			Valuación contable del Oro US\$/Oz Troy Book value of gold US\$/Oz Troy	
	Depósitos 3/	Valores 4/	Oro y Plata 5/	Suscrip. FMI, BIS y FLAR	Otros 6/	Liquidez total	Activos Internac. (Reservas Brutas)	Obligac. Corto Pzo. Internac. (-)	Reservas Internac. Netas	Obligac. Corto Pzo. Cl. Resid. (neto) (-)	Posición de Cambio 7/			
	Deposits 3/	Securities 4/	Gold and Silver (market value) 5/	IMF and FLAR capital subscriptions	Others 6/	Total International Assets F= A+B+C+D+E	Gross International Reserves	Short term International Liabilities (-) H	Net International Reserves I=G-H	Short term Liabilities with residents (net) (-) J	Net International Position 7/			
A	B	C	D	E		G	H	I=J	J	K=I-J				
2015														2015
Dic.	20 122	38 491	1 181	1 600	143	61 537	61 537	52	61 485	35 627	25 858	1 060	Dec.	
2016														2016
Ene.	17 554	39 491	1 245	1 593	144	60 027	60 027	46	59 981	34 332	25 649	1 117	Jan.	
Feb.	16 004	41 498	1 381	1 359	65	60 307	60 306	108	60 198	35 184	25 014	1 239	Feb.	
Mar.	16 039	42 588	1 373	1 376	54	61 430	61 429	148	61 281	36 307	24 974	1 232	Mar.	
Abr.	15 293	43 273	1 441	1 382	54	61 443	61 442	169	61 273	36 199	25 074	1 293	Apr.	
May.	17 174	40 678	1 354	1 378	89	60 673	60 673	54	60 619	35 651	24 968	1 215	May	
Jun.	16 508	39 967	1 475	1 376	286	59 612	59 611	47	59 564	34 197	25 367	1 323	Jun.	
Jul.	17 757	40 403	1 495	1 367	129	61 151	61 150	64	61 086	33 775	27 311	1 341	Jul.	
Ago.	17 717	41 219	1 459	1 373	72	61 840	61 839	70	61 769	34 418	27 351	1 308	Aug.	
Set.	18 667	39 999	1 467	1 374	112	61 619	61 618	43	61 575	34 135	27 440	1 316	Sep.	
Oct.	21 123	37 999	1 425	1 360	142	62 049	62 049	40	62 009	34 658	27 351	1 278	Oct.	
Nov.	20 505	38 210	1 309	1 347	84	61 455	61 455	91	61 364	34 236	27 128	1 174	Nov.	
Dic.	21 674	37 341	1 283	1 341	107	61 746	61 746	60	61 686	34 570	27 116	1 151	Dec.	
2017														2017
Ene.	23 817	36 126	1 352	1 351	52	62 698	62 698	126	62 572	35 307	27 265	1 213	Jan.	
Feb.	23 139	36 431	1 394	1 347	68	62 379	62 379	88	62 291	34 359	27 932	1 251	Feb.	
Mar.	23 127	36 679	1 390	1 349	61	62 606	62 605	118	62 487	33 737	28 750	1 247	Mar.	
Abr.	25 266	34 993	1 414	1 359	74	63 106	63 106	108	62 998	33 280	29 718	1 268	Apr.	
May.	24 155	36 557	1 414	1 375	64	63 565	63 565	151	63 414	33 563	29 851	1 268	May	
Jun.	23 950	35 953	1 394	1 381	109	62 787	62 787	186	62 601	33 067	29 534	1 250	Jun.	
Jul.	25 549	34 811	1 416	1 395	68	63 239	63 239	189	63 050	32 530	30 520	1 270	Jul.	
Ago.	21 466	37 742	1 474	1 403	72	62 157	62 157	152	62 005	29 507	32 498	1 322	Ago.	
Set.	22 622	38 843	1 427	1 403	128	64 423	64 423	63	64 360	30 443	33 917	1 280	Sep.	
Oct.	19 758	40 897	1 417	1 401	123	63 596	63 595	35	63 560	29 641	33 919	1 271	Oct.	
Nov.	21 569	38 589	1 421	1 404	74	63 057	63 057	74	62 983	29 010	33 973	1 275	Nov.	
Dic. 07	21 939	38 554	1 389	1 402	97	63 381	63 381	47	63 334	28 187	35 147	1 246	Dec. 07	
Dic. 15	21 687	38 888	1 400	1 403	88	63 466	63 465	45	63 420	27 723	35 697	1 256	Dec. 15	

1/ La información de este cuadro se ha actualizado en la Nota Semanal N° 49 del 21 de diciembre de 2017. El calendario anual de publicación de estas estadísticas se encuentra en la página vii de esta Nota.

2/ La "Liquidez Total" es sin deducción alguna. En el concepto de "Reservas Brutas" no se considera la plata. En las "Reservas Netas" se deduce las obligaciones internacionales de corto y largo plazo. En la "Posición de Cambio" se deduce las obligaciones de corto y largo plazo con residentes.

3/ Comprende los "Depósitos" constituidos bajo la modalidades a la vista y a plazo en bancos del exterior.

4/ Considera los "Valores" de corto y largo plazo emitidos por el Tesoro de los EE.UU., el Banco de Pagos Internacionales (BIS), organismos supranacionales, entidades públicas extranjeras y otros valores con respaldo soberano de gobiernos.

5/ El volumen físico de oro es 1,1 millones de onzas troy.

6/ Incluye principalmente los saldos activos del Convenio con la Asociación Latinoamericana de Integración (ALADI).

7/ Desde diciembre de 2014 se ha modificado la metodología de registro de las operaciones de reporte de monedas, de acuerdo al Reglamento de Operaciones de Reporte aplicable a las Empresas del Sistema Financiero (Resolución SBS N° 5790-2014, del 2 de setiembre de 2014).

Elaboración: Gerencia de Operaciones Internacionales
Subgerencia de Análisis de Inversiones Internacionales.

**VARIACIÓN DE LAS RESERVAS INTERNACIONALES NETAS DEL BANCO CENTRAL DE RESERVA DEL PERÚ /
VARIATION OF THE NET INTERNATIONAL RESERVES OF THE CENTRAL RESERVE BANK OF PERÚ**

(Millones de US dólares)^{1/} / (Millions of US dollars)^{1/}

	2014	2015					2016					2017						Flujo anual	VARIATION OF THE NIR (I+II)
	Flujo anual	I	II	III	IV	Flujo anual	I	II	III	IV	Flujo anual	I	II	III	2/		Flujo anual		
															Oct.	Nov.			
VARIACIÓN DE RIN (I+II)	-3 355	-985	-1 306	1 422	45	-823	-204	-1 717	2 011	111	201	802	114	1 759	-799	-577	437	1 734	VARIATION OF THE NIR (I+II)
I. OPERACIONES CAMBIARIAS	-5 128	-3 269	-3 471	-1 768	-410	-8 918	-1 279	183	2 022	3	928	1 367	615	4 157	-11	34	1 755	7 918	I. FOREIGN EXCHANGE OPERATIONS
1. COMPRAS NETAS EN MESA	-4 208	-2 790	-2 535	-1 618	-1 121	-8 064	-1 283	440	1 629	0	786	1 037	520	3 541	82	50	16	5 246	1. OVER THE COUNTER
a. Compras	20	0	0	0	0	0	0	461	1 629	0	2 090	1 037	520	3 541	82	50	16	5 246	a. Purchases
b. Ventas	4 228	2 790	2 535	1 618	1 121	8 064	1 283	21	0	0	1 304	0	0	0	0	0	0	0	b. Sales
2. SECTOR PÚBLICO	-955	0	-50	0	707	657	0	-261	-60	0	-321	282	0	0	0	200	1 800	2 282	2. OPERATIONS WITH THE PUBLIC SECTOR
a. Deuda Externa	0	0	0	0	0	0	0	0	0	0	0	0	0	0	0	0	0	0	a. External public debt
b. Otros	-955	0	-50	0	707	657	0	-261	-60	0	-321	282	0	0	0	200	1 800	2 282	b. Other net purchases
3. OTROS 3/	35	-479	-886	-150	4	-1 511	4	4	453	3	463	48	95	617	-93	-216	-61	391	3. OTHERS 3/
II. RESTO DE OPERACIONES	1 773	2 285	2 164	3 190	455	8 095	1 075	-1 900	-11	108	-727	-565	-501	-2 399	-789	-612	-1 319	-6 184	II. REST OF OPERATIONS
1. DEPÓSITOS DE INTERMEDIARIOS FINANCIEROS 4/	1 265	1 917	2 262	1 808	923	6 911	-240	-1 787	-491	-104	-2 623	-449	-464	-1 467	-746	-361	-498	-2 989	1. DEPOSITS OF FINANCIAL INTERMEDIARIES 4/
a. Empresas Bancarias	887	2 055	2 291	1 753	827	6 927	-288	-2 050	-435	-133	-2 905	-335	-179	-1 632	-703	-364	-745	-2 467	a. Deposits of the commercial banks
b. Banco de la Nación	52	-31	-40	-25	33	-63	26	185	2	82	296	-62	-226	187	-23	-23	-152	-298	b. Deposits of Banco de la Nación
c. Otros	326	-107	12	80	63	47	21	77	-58	-53	-13	-52	-59	-23	-21	26	-95	-224	c. Others
2. DEPÓSITOS PÚBLICOS	1 161	805	-288	1 581	-417	1 681	854	-282	454	439	1 465	-321	-175	-1 180	-27	-255	-1 777	-3 735	2. DEPOSITS OF THE PUBLIC SECTOR
3. CRÉDITO A LAS EMPRESAS BANCARIAS 5/	0	0	0	0	0	0	0	0	0	0	0	0	0	0	0	0	0	0	3. CREDIT TO THE COMMERCIAL BANKS 5/
4. POR VALUACIÓN 6/	-1 177	-542	94	-282	-166	-896	265	121	-31	-324	32	173	41	91	-25	-17	-31	232	4. VALUATION 6/
5. INTERESES GANADOS 7/	551	108	95	94	92	388	93	93	95	100	381	113	130	147	50	50	6	494	5. EARNED INTERESTS 7/
6. INTERESES PAGADOS 7/	-1	0	0	0	0	0	0	0	0	0	-1	-1	-1	-1	0	0	0	-4	6. PAID INTERESTS 7/
7. OTRAS OPERACIONES NETAS	-26	-4	0	-10	24	11	103	-45	-38	-3	18	-80	-31	11	-40	-28	-14	-182	7. OTHER NET OPERATIONS

NOTA: SALDOS A FIN DE PERÍODO (Millones de US dólares)	2014	2015				
	Dic.	Mar.	Jun.	Set.	Dic.	
1. RESERVAS INTERNACIONALES NETAS	62 308	61 323	60 017	61 439	61 485	
2. DEPÓSITOS DE INTERMEDIARIOS FINANCIEROS 4/	15 649	17 566	19 828	21 636	22 559	
a. Depósitos de Empresas Bancarias	14 881	16 936	19 227	20 981	21 807	
b. Depósitos del Banco de la Nación	145	114	74	49	82	
3. DEPÓSITOS DEL SECTOR PÚBLICO EN EL BCRP	11 919	12 725	12 437	14 018	13 601	
a. Depósitos por privatización	3	11	11	12	12	
b. PROMCEPRI 8/	0	0	0	0	0	
c. Fondo de Estabilización Fiscal (FEF)	9 159	9 165	9 168	9 169	7 902	
d. Otros depósitos del Tesoro Público 9/	2 720	3 523	3 241	4 826	5 667	
e. Fondos administrados por la ONP 10/	0	0	0	0	0	
f. COFIDE	37	25	18	12	19	
g. Resto	0	0	0	0	0	

2016			
Mar.	Jun.	Set.	Dic.
61 281	59 564	61 575	61 686
22 319	20 532	20 041	19 937
21 520	19 470	19 035	18 903
108	293	295	378
14 454	14 172	14 627	15 065
14	15	268	1
0	0	0	0
7 904	8 165	8 255	8 258
6 527	5 990	6 103	6 687
0	0	0	0
9	2	1	120
0	0	0	0

2017					
Mar.	Jun.	Set.	Oct.	Nov.	Dic.15
62 487	62 601	64 360	63 560	62 983	63 420
19 488	19 024	17 556	16 810	16 450	16 947
18 567	18 389	16 757	16 055	15 691	16 436
316	90	277	255	232	80
14 744	14 569	13 389	13 362	13 107	11 330
2	2	2	2	2	3
0	0	0	0	0	0
8 260	8 261	8 262	8 270	8 258	8 262
6 437	6 278	5 065	5 040	4 756	2 957
0	0	0	0	0	0
46	27	59	49	91	108
0	0	0	0	0	0

NOTE: END OF PERIOD STOCKS (Millions of US dollars)	2017					
	Mar.	Jun.	Set.	Oct.	Nov.	Dic.15
1. NET INTERNATIONAL RESERVES	62 487	62 601	64 360	63 560	62 983	63 420
2. DEPOSITS OF FINANCIAL INTERMEDIARIES 4/	19 488	19 024	17 556	16 810	16 450	16 947
a. Deposits of commercial banks	18 567	18 389	16 757	16 055	15 691	16 436
b. Deposits of Banco de la Nación	316	90	277	255	232	80
3. DEPOSITS OF THE PUBLIC SECTOR AT THE BCRP	14 744	14 569	13 389	13 362	13 107	11 330
a. Privatization deposits	2	2	2	2	2	3
b. PROMCEPRI 8/	0	0	0	0	0	0
c. Fiscal Stabilization Fund (FSF)	8 260	8 261	8 262	8 270	8 258	8 262
d. Other deposits of Public Treasury 9/	6 437	6 278	5 065	5 040	4 756	2 957
e. Funds administered by ONP 10/	0	0	0	0	0	0
f. COFIDE	46	27	59	49	91	108
g. Rest	0	0	0	0	0	0

- 1/ La información de este cuadro se ha actualizado en la Nota Semanal N° 49 (21 de diciembre de 2017). El calendario anual de publicación de estas estadísticas se presenta en la página vii de la presente Nota.
2/ Flujos con respecto al saldo de cierre del mes anterior.
3/ Incluye las operaciones de compra temporal de moneda extranjera (swaps) y de los certificados de depósito liquidables en dólares del BCRP (CDDL BCRP).
4/ Incluye otras obligaciones con el sistema financiero.
5/ Incluye las operaciones de reporte de títulos valores en moneda extranjera.
6/ Incluye los flujos financieros por las variaciones de las cotizaciones del oro y de las divisas con respecto al US dólar. Asimismo, a partir del 31 de diciembre de 2007, incluye las fluctuaciones en el precio de mercado de las tenencias del BCRP de los valores de las entidades internacionales.
7/ A partir del 31 de diciembre de 2007, el registro de los intereses sobre las reservas internacionales netas cambia del método de contabilidad en base caja a base devengada.
8/ Comisión de Promoción de las Concesiones Privadas (Decreto Legislativo No. 839).
9/ Considera las otras cuentas del Ministerio de Economía y Finanzas.
10/ Comprende el Fondo de Consolidación de Reservas Previsionales (FCR).

Elaboración: Gerencia de Política Monetaria - Subgerencia de Diseño de Política Monetaria.

**EVOLUCIÓN DEL SALDO DE LOS CERTIFICADOS DE DEPÓSITO DEL BANCO CENTRAL DE RESERVA DEL PERÚ /
EVOLUTION OF CERTIFICATES OF DEPOSIT BALANCES OF THE CENTRAL RESERVE BANK OF PERÚ**

(Millones de soles)^{1/ 2/} / (Millions of soles)^{1/ 2/}

	PLAZO / TERM															TOTAL			Tasa de interés				
	1 día - 3 meses 1 day - 3 months			4 - 6 meses 4 - 6 months			7 meses - 1 año 7 months - 1 year			Mas de 1 año - 2 años More than 1 year - 2 years			Mas de 2 años More than 2 years						Interest rates				
	C	V	S	C	V	S	C	V	S	C	V	S	C	V	S	C	V	S	Saldo CD BCRP	Colocación mes CD BCRP			
<u>2015</u>																							<u>2015</u>
Dic.	28 925	31 331	3 401	1 227	1 430	2 732	480	278	5 022	150	400	5 227	-	-	-	30 942	33 422	16 364	3,8%	3,7%		Dec.	
<u>2016</u>																							<u>2016</u>
Ene.	51 699	49 097	5 847	1 159	650	3 202	720	820	5 042	120	500	4 847	-	-	-	53 603	51 030	18 937	3,9%	3,9%		Jan.	
Feb.	34 636	35 252	5 381	249	131	3 320	828	500	5 370	90	400	4 537	-	-	-	36 063	36 283	18 607	4,0%	4,2%		Feb.	
Mar.	8 458	10 293	3 546	108	250	3 178	95	300	5 166	125	400	4 262	-	-	-	8 786	11 243	16 150	4,1%	4,2%		Mar.	
Abr.	7 550	9 344	1 752	620	200	3 598	1 820	571	6 414	1 620	400	5 482	-	-	-	11 610	10 515	17 245	4,3%	4,4%		Apr.	
May.	24 043	24 593	1 202	350	335	3 773	814	200	7 028	320	400	5 402	-	-	-	25 527	25 368	17 404	4,4%	4,1%		May.	
Jun.	11 174	10 108	1 066	490	1 257	3 036	721	400	7 378	590	312	5 710	-	-	-	11 879	10 695	17 189	4,5%	4,1%		Jun.	
Jul.	18 224	19 365	4 058	450	169	2 387	150	-	8 938	100	-	8 379	-	-	-	18 924	19 534	23 762	4,5%	4,1%		Jul.	
Ago.	29 968	27 510	5 259	750	246	3 391	1 350	200	10 338	1 534	400	9 513	-	-	-	32 968	28 356	28 500	4,6%	4,2%		Aug.	
Set.	26 144	27 477	3 925	387	111	3 667	730	200	10 868	480	278	9 715	-	-	-	27 742	28 066	28 175	4,7%	4,2%		Set.	
Oct.	5 548	7 147	2 326	450	620	3 497	620	200	11 288	920	250	10 385	-	-	-	7 538	8 217	27 495	4,7%	4,2%		Oct.	
Nov.	2 000	2 926	1 400	120	350	3 267	90	720	10 658	150	200	10 335	-	-	-	2 360	4 196	25 659	4,7%	3,9%		Nov.	
Dic.	8 471	9 871	-	320	1 320	2 267	290	480	10 468	90	195	10 230	-	-	-	9 171	11 866	22 964	4,8%	4,0%		Dec.	
<u>2017</u>																							
Ene.	35 880	31 930	3 950	1 150	140	3 277	220	820	9 868	461	400	10 291	-	-	-	37 711	33 290	27 385	4,7%	4,2%		Jan.	
Feb.	41 193	36 861	8 282	620	850	3 047	120	828	9 159	520	195	10 616	-	-	-	42 453	38 734	31 105	4,6%	4,1%		Feb.	
Mar.	18 740	19 090	4 933	740	387	3 430	1 220	95	10 314	970	207	11 409	-	-	-	21 670	19 779	30 086	4,7%	4,0%		Mar.	
Abr.	16 101	17 734	3 300	920	420	3 930	1 190	1 820	9 684	720	106	12 022	-	-	-	18 931	20 081	28 937	4,6%	3,8%		Apr.	
May.	9 339	9 936	2 702	970	150	4 750	770	814	9 640	250	83	12 189	-	-	-	11 329	10 983	29 282	4,6%	3,7%		May.	
Jun.	5 300	7 869	133	520	320	4 950	520	620	9 540	120	150	12 159	-	-	-	6 460	8 959	26 783	4,6%	3,5%		Jun.	
Jul.	6 513	5 613	1 034	150	1 120	3 980	90	2 140	7 490	120	120	12 159	-	-	-	6 873	8 993	24 663	4,5%	3,7%		Jul.	
Ago.	45 902	37 997	8 939	3 269	520	6 729	220	1 600	6 110	120	90	12 189	-	-	-	49 511	40 207	33 967	4,1%	3,5%		Aug.	
Set.	86 182	88 089	7 031	5 020	900	10 849	729	730	6 110	120	125	12 184	-	-	-	92 051	89 844	36 174	4,1%	3,4%		Set.	
Oct.	38 192	37 855	7 369	2 592	920	12 521	696	620	6 186	135	1 620	10 699	-	-	-	41 616	41 015	36 774	4,0%	3,4%		Oct.	
Nov.	34 677	36 776	5 269	1 358	970	12 909	165	90	6 261	139	320	10 518	-	-	-	36 339	38 156	34 957	3,9%	3,2%		Nov.	
Dic. 5	-	2 647	2 622	30	-	12 939	-	-	6 261	-	-	10 518	-	-	-	30	2 647	32 340	4,0%	3,3%		Dec. 5	
Dic. 12	1 600	3 598	3 271	75	520	12 464	45	290	6 015	30	620	9 928	-	-	-	1 750	5 028	31 679	3,9%	3,1%		Dec. 12	
Dic. 19	11 207	13 805	2 671	275	520	12 664	90	290	6 060	75	620	9 973	-	-	-	11 647	15 235	31 369	3,9%	3,1%		Dec. 19	

1/ La información de este cuadro se ha actualizado en la Nota Semanal N°49 (21 de diciembre de 2017). El calendario anual de publicación de estas estadísticas se presenta en la página vii de esta Nota.

2/ Las cifras incluyen los Certificados de Depósito con Negociación Restringida, los Certificados de Depósito con tasa Variable y los depósitos a plazo. Las colocaciones y vencimientos de los certificados y depósitos corresponden a flujos acumulados en el mes. Los saldos son a fin de período.

Nota: C=Colocación/Placement; V=Vencimiento/Maturity; S=Saldo/Balance.

Elaboración: Gerencia de Operaciones Monetarias y Estabilidad Financiera - Subgerencia de Operaciones de Política Monetaria.

**MONTO NOMINAL DE CERTIFICADOS Y DEPÓSITOS DEL BANCO CENTRAL /
NOMINAL AMOUNT OF CERTIFICATES AND DEPOSITS ISSUED BY THE CENTRAL BANK /**

(Millones de soles)^{1/} / (Millions of soles)^{1/}

	EMITIDO ISSUED	CD BCRP VENCIDO MATURED	SALDO OUTSTANDING	EMITIDO ISSUED	CDR BCRP VENCIDO MATURED	SALDO OUTSTANDING	EMITIDO ISSUED	CDLD BCRP VENCIDO MATURED	SALDO OUTSTANDING	EMITIDO ISSUED	CDV BCRP VENCIDO MATURED	SALDO OUTSTANDING	EMITIDO ISSUED	DP BCRP VENCIDO MATURED	SALDO OUTSTANDING	
2015	23 257	23 452	15 380	19 525	15 056	7 059	0	0	0	160	0	160	237 841	237 001	840	2015
Dic.	2 557	4 958	15 380	2 324	2 584	7 059	0	0	0	0	0	160	28 224	28 481	840	Dec.
2016	33 753	26 169	22 964	12 766	19 021	805	0	0	0	0	160	0	248 517	249 357	0	2016
Ene.	3 971	3 650	15 701	3 454	2 863	7 650	0	0	0	0	0	160	49 902	47 666	3 076	Jan.
Feb.	3 194	1 148	17 747	3 323	2 960	8 014	0	0	0	0	0	160	31 828	34 204	700	Feb.
Mar.	328	2 085	15 990	1 346	1 403	7 956	0	0	0	0	0	160	8 958	9 658	0	Mar.
Abr.	4 060	2 965	17 085	795	3 666	5 085	0	0	0	0	0	160	7 550	7 550	0	Apr.
May.	1 484	2 367	16 202	1 163	2 277	3 971	0	0	0	0	160	0	24 043	22 841	1 202	May
Jun.	1 890	1 969	16 123	480	1 346	3 105	0	0	0	0	0	0	11 174	11 310	1 066	Jun.
Jul.	7 469	2 589	21 003	100	1 462	1 743	0	0	0	0	0	0	41 923	40 230	2 758	Jul.
Ago.	5 685	1 446	25 242	200	1 163	780	0	0	0	0	0	0	32 002	31 502	3 258	Aug.
Set.	2 622	589	27 275	400	580	600	0	0	0	0	0	0	25 119	27 477	900	Sep.
Oct	1 990	1 770	27 495	700	200	1 100	0	0	0	0	0	0	5 548	6 447	0	Oct.
Nov.	360	2 696	25 159	805	400	1 505	0	0	0	0	0	0	2 000	1 500	500	Nov.
Dic.	700	2 895	22 964	0	700	805	0	0	0	0	0	0	8 471	8 971	0	Dec.
2017	41 276	33 571	30 669	1 210	1 180	835	4 715	3 915	800	0	0	0	338 156	337 455	700	2017
Ene.	3 978	1 360	25 582	225	805	225	0	0	0	0	0	0	33 734	31 930	1 803	Jan.
Feb.	4 796	1 873	28 505	0	0	225	0	0	0	0	0	0	37 657	36 861	2 600	Feb.
Mar.	4 370	2 925	29 950	150	225	150	70	0	70	0	0	0	17 390	19 854	137	Mar.
Abr.	2 830	4 643	28 137	0	0	150	1 050	0	1 120	0	0	0	16 101	15 438	800	Apr.
May.	2 324	2 747	27 713	0	150	0	200	70	1 250	0	0	0	9 005	8 236	1 569	May.
Jun.	1 160	2 090	26 783	0	0	0	0	1 050	200	0	0	0	5 300	6 869	0	Jun.
Jul.	360	3 380	23 763	0	0	0	0	200	0	0	0	0	6 513	5 613	900	Jul.
Ago.	6 639	2 344	28 058	0	0	0	1 095	0	1 095	0	0	0	47 916	43 051	5 765	Aug.
Set.	7 136	1 755	33 439	0	0	0	1 100	0	2 195	0	0	0	82 621	85 651	2 735	Sep.
Oct.	3 743	3 506	33 677	0	0	0	800	1 095	1 900	0	0	0	37 872	37 510	3 098	Oct.
Nov	2 950	2 980	33 647	0	0	0	400	1 100	1 200	0	0	0	33 389	35 176	1 310	Nov
Dic. 01-05	30	1 337	32 340	0	0	0	0	0	1 200	0	0	0	0	1 310	0	Dec. 01-05
Dic. 06-12	220	2 381	30 179	0	0	0	0	200	1 000	0	0	0	1 500	0	1 500	Dec. 06-12
Dic. 13-19	740	250	30 669	835	0	835	0	200	800	0	0	0	9 157	9 957	700	Dec. 13-19

1/ La información de este cuadro se ha actualizado en la Nota Semanal N° 49 (21 de diciembre de 2017).

CD BCRP : Certificado de Depósitos del BCRP
 CDR BCRP : Certificado de Depósitos Reajustables del BCRP
 CDLD BCRP : Certificado de Depósitos Liquidables en Dólares del BCRP
 CDV BCRP : Certificado de Depósitos a Tasa Variable del BCRP
 DP BCRP : Depósito a Plazo del BCRP

Elaboración: Gerencia de Operaciones Monetarias y Estabilidad Financiera - Subgerencia de Operaciones de Política Monetaria.

REPOS DEL BANCO CENTRAL Y DEPÓSITOS PÚBLICOS /
CENTRAL BANK REPOS AND DEPOSITS OF THE PUBLIC SECTOR /

(Millones de soles)^{1/} / (Millions of soles)^{1/}

	REPO DE VALORES 2/ SECURITIES' REPO			REPO MONEDAS REGULAR FX REPO - REGULAR			REPO MONEDAS SUSTITUCIÓN FX REPO - SUBSTITUTION			REPO MONEDAS EXPANSIÓN FX REPO - EXPANSION			DEPÓSITOS PÚBLICOS 3/ DEPOSITS OF PUBLIC SECTOR			
	EMITIDO ISSUED	VENCIDO MATURED	SALDO OUTSTANDING	EMITIDO ISSUED	VENCIDO MATURED	SALDO OUTSTANDING	EMITIDO ISSUED	VENCIDO MATURED	SALDO OUTSTANDING	EMITIDO ISSUED	VENCIDO MATURED	SALDO OUTSTANDING	EMITIDO ISSUED	VENCIDO MATURED	SALDO OUTSTANDING	
2015	117 067	115 867	2 500	14 400	8 100	14 900	4 805	0	4 805	7 900	0	7 900	4 750	1 600	3 150	2015
Dic.	8 000	8 034	2 500	3 550	4 600	14 900	4 805	0	4 805	0	0	7 900	800	1 300	3 150	Dec.
2016	77 431	77 832	2 099	5 037	6 012	13 925	0	0	4 805	0	0	7 900	2 900	4 450	1 600	2016
Ene.	750	1 350	1 900	300	800	14 400	0	0	4 805	0	0	7 900	500	0	3 650	Jan.
Feb.	700	700	1 900	0	400	14 000	0	0	4 805	0	0	7 900	0	850	2 800	Feb.
Mar.	7 550	7 350	2 100	1 000	0	15 000	0	0	4 805	0	0	7 900	300	0	3 100	Mar.
Abr.	6 520	5 820	2 800	1 600	600	16 000	0	0	4 805	0	0	7 900	0	0	3 100	Apr.
May.	3 100	4 500	1 400	300	600	15 700	0	0	4 805	0	0	7 900	0	900	2 200	May
Jun.	10 040	10 640	800	1 200	1 100	15 800	0	0	4 805	0	0	7 900	800	1 400	1 600	Jun.
Jul.	8 110	7 910	1 000	500	600	15 700	0	0	4 805	0	0	7 900	500	500	1 600	Jul.
Ago.	0	200	800	0	500	15 200	0	0	4 805	0	0	7 900	0	0	1 600	Aug.
Set.	0	200	600	0	0	15 200	0	0	4 805	0	0	7 900	0	300	1 300	Sep.
Oct	8 400	8 400	600	137	600	14 737	0	0	4 805	0	0	7 900	0	0	1 300	Oct.
Nov.	16 349	15 950	999	0	500	14 237	0	0	4 805	0	0	7 900	0	0	1 300	Nov.
Dic.	15 912	14 812	2 099	0	312	13 925	0	0	4 805	0	0	7 900	800	500	1 600	Dec.
2017	56 612	56 451	2 260	1 208	6 233	8 900	0	1 075	3 730	150	4 000	4 050	1 200	1 000	1 800	2017
Ene.	600	1 500	1 199	55	0	13 980	0	0	4 805	150	600	7 450	0	0	1 600	Jan.
Feb.	1 400	1 100	1 499	0	0	13 980	0	0	4 805	0	800	6 650	0	0	1 600	Feb.
Mar.	2 700	2 700	1 499	0	0	13 980	0	0	4 805	0	300	6 350	0	0	1 600	Mar.
Abr.	10 000	10 000	1 499	0	0	13 980	0	0	4 805	0	0	6 350	0	0	1 600	Apr.
May.	4 645	5 044	1 100	0	0	13 980	0	243	4 562	0	0	6 350	0	0	1 600	May.
Jun.	11 262	7 850	4 512	853	2 350	12 483	0	832	3 730	0	600	5 750	300	300	1 600	Jun.
Jul.	13 305	13 357	4 460	300	0	12 783	0	0	3 730	0	800	4 950	900	500	2 000	Jul.
Ago.	4 300	6 300	2 460	0	250	12 533	0	0	3 730	0	0	4 950	0	0	2 000	Aug.
Set.	0	0	2 460	0	700	11 833	0	0	3 730	0	900	4 050	0	0	2 000	Sep.
Oct.	300	300	2 460	0	20	11 813	0	0	3 730	0	0	4 050	0	0	2 000	Oct.
Nov	0	0	2 460	0	2 113	9 700	0	0	3 730	0	0	4 050	0	0	2 000	Nov
Dic. 01-05	5 850	4 600	3 710	0	600	9 100	0	0	3 730	0	0	4 050	0	0	2 000	Dec. 01-05
Dic. 06-12	2 250	3 500	2 460	0	200	8 900	0	0	3 730	0	0	4 050	0	0	2 000	Dec. 06-12
Dic. 13-19	0	200	2 260	0	0	8 900	0	0	3 730	0	0	4 050	0	200	1 800	Dec. 13-19

1/ La información de este cuadro se ha actualizado en la Nota Semanal N° 49 (21 de diciembre de 2017).

2/ Comprende a los repos de valores realizados en la modalidad de subasta y bajo el esquema regular y especial.

3/ Subastas de fondos que las entidades públicas mantienen en el BCRP.

Elaboración: Gerencia de Operaciones Monetarias y Estabilidad Financiera - Subgerencia de Operaciones de Política Monetaria.

**EVOLUCIÓN DE LAS TASAS DE INTERÉS DE LOS CERTIFICADOS DE DEPÓSITO DEL BANCO CENTRAL DE RESERVA DEL PERÚ /
EVOLUTION OF INTEREST RATES OF CERTIFICATES OF DEPOSIT OF THE CENTRAL RESERVE BANK OF PERÚ**

Plazo	Tasas de Interés 3/	2015	2016												2017												Interest Rate 3/	Term
		Dic.	Ene.	Feb.	Mar.	Abr.	May.	Jun.	Jul.	Ago.	Set.	Oct.	Nov.	Dic.	Ene.	Feb.	Mar.	Abr.	May.	Jun.	Jul.	Ago.	Set.	Oct.	Nov.	Dic. 19		
1 día - 3 meses	Mínima	3,1	3,4	3,7	3,1	3,9	3,9	4,0	1,0	3,7	3,7	3,5	3,3	3,5	3,5	3,5	3,1	3,5	3,6	3,1	2,6	2,7	2,5	2,7	2,9	2,8	Minimum	1 day - 3 months
	Prom. Pond.	3,7	3,9	4,1	4,2	4,2	4,0	4,1	4,0	4,1	4,1	4,1	3,8	3,9	4,1	4,1	3,9	3,8	3,9	3,5	3,6	3,5	3,4	3,3	3,2	3,0	Average	
	Máxima	4,1	4,3	4,6	4,3	4,3	4,3	4,2	4,6	4,6	4,5	4,3	4,0	4,3	4,5	4,5	4,4	4,2	4,1	4,0	4,0	3,8	3,8	3,5	3,5	3,3	Maximum	
4 - 6 meses	Mínima	3,9	4,3	4,5	4,7	4,3	4,5	4,4	4,3	3,6	4,3	4,3	4,2	4,2	4,1	4,1	4,2	4,0	3,8	3,7	3,6	3,4	3,5	3,5	3,3	3,1	Minimum	4 - 6 months
	Prom. Pond.	4,2	4,4	4,7	4,8	4,5	4,6	4,6	4,7	4,5	4,5	4,4	4,3	4,2	4,4	4,4	4,4	4,1	4,0	3,8	3,7	3,6	3,5	3,5	3,4	3,2	Average	
	Máxima	4,4	4,5	4,9	4,9	4,7	4,7	4,7	4,9	4,8	4,7	4,7	4,6	4,3	4,5	4,6	4,5	4,3	4,1	3,8	3,8	3,7	3,6	3,6	3,5	3,3	Maximum	
7 meses - 1 año	Mínima	4,4	4,1	4,1	4,5	4,5	4,6	4,7	3,7	4,7	4,7	4,5	4,3	4,3	4,1	4,1	4,3	4,1	4,0	3,8	3,6	3,5	3,5	3,5	3,4	3,2	Minimum	7 month - 1 year
	Prom. Pond.	4,6	4,9	5,0	5,1	4,7	4,9	4,8	4,5	4,8	4,7	4,5	4,4	4,4	4,5	4,6	4,5	4,2	4,0	3,8	3,7	3,6	3,6	3,5	3,5	3,3	Average	
	Máxima	4,8	5,3	5,3	5,3	5,0	5,3	5,0	4,8	5,3	4,8	4,7	4,4	4,4	4,8	4,8	4,7	4,3	4,1	3,9	3,8	3,6	3,6	3,6	3,6	3,4	Maximum	
Mayor a 1 - 2 años	Mínima	4,7	4,1	4,1	5,3	4,8	4,7	5,1	4,6	4,9	4,8	4,6	4,2	4,2	4,5	4,2	4,4	4,2	4,0	3,8	3,7	3,5	3,6	3,6	3,4	3,3	Minimum	More than 1 year
	Prom. Pond.	5,0	5,2	5,2	5,4	4,9	5,2	5,2	4,9	5,0	4,9	4,6	4,6	4,5	4,7	4,8	4,6	4,3	4,1	3,8	3,8	3,6	3,6	3,6	3,4	3,3	Average	
	Máxima	5,1	5,2	5,5	5,6	5,3	5,3	5,3	5,3	5,3	5,0	4,8	4,9	4,7	4,8	4,8	4,8	4,4	4,2	3,9	3,8	3,7	3,8	3,6	3,6	3,4	Maximum	
Mayor de 2 años	Mínima	--	--	--	--	--	--	--	--	--	--	--	--	--	--	--	--	--	--	--	--	--	--	--	--	--	Minimum	More than 2 years
	Prom. Pond.	--	--	--	--	--	--	--	--	--	--	--	--	--	--	--	--	--	--	--	--	--	--	--	--	--	Average	
	Máxima	--	--	--	--	--	--	--	--	--	--	--	--	--	--	--	--	--	--	--	--	--	--	--	--	--	Maximum	

1/ La información de este cuadro se ha actualizado en la Nota Semanal N° 49 (21 de diciembre de 2017). El calendario anual de publicación de estas estadísticas se presenta en la página vii de esta Nota.

2/ Las cifras incluyen los Certificados de Depósito con Negociación Restringida, los Certificados de Depósito con tasa Variable y los depósitos a plazo.

3/ La tasa de interés promedio mensual corresponde al flujo de las subastas del mes.

Elaboración: Gerencia de Operaciones Monetarias y Estabilidad Financiera - Subgerencia de Operaciones de Política Monetaria.

**SITUACIÓN DE ENCAJE DE LAS EMPRESAS BANCARIAS ^{1/} /
BANKS RESERVE REQUIREMENT POSITION ^{1/}**
(Promedio diario en millones de soles y millones de US dólares) / (Daily average in millions of soles and millions of US dollars)

NOVIEMBRE 2017 ^{1/} NOVEMBER 2017 ^{1/}	MONEDA NACIONAL / DOMESTIC CURRENCY							MONEDA EXTRANJERA / FOREIGN CURRENCY							
	TOSE 2/	FONDOS DE ENCAJE / RESERVES		EXCEDENTE / (DEFICIT) SURPLUS/DEFICIT		TASA DE ENCAJE (%) RESERVE REQ.RATE (%)		TOSE 2/	ADEUDADO AL EXTERIOR SUJETO A ENCAJE 5/	FONDOS DE ENCAJE / RESERVES		EXCEDENTE / (DEFICIT) SURPLUS/DEFICIT		TASA DE ENCAJE (%) RESERVE REQ.RATE (%)	
		EXIGIBLES / REQUIRED	EFFECTIVOS / EFFECTIVE	MONTO / AMOUNT	% DEL TOSE AS A % OF TOSE	EXIGIBLE 3/ REQUIRED 3/	EFFECTIVO 4/ EFFECTIVE 4/			EXIGIBLES / REQUIRED	EFFECTIVOS / EFFECTIVE	MONTO / AMOUNT	% DEL TOSE AS A % OF TOSE	EXIGIBLE 3/ REQUIRED 3/	EFFECTIVO 4/ EFFECTIVE 4/
CREDITO	37 410,1	1 872,2	1 893,3	21,1	0,1	5,0	5,1	11 667,4	136,6	3 793,8	3 813,1	19,3	0,2	32,1	32,3
INTERBANK	16 394,0	819,7	829,5	9,8	0,1	5,0	5,1	3 191,5	0,0	1 276,2	1 285,3	9,1	0,3	40,0	40,3
CITIBANK	2 333,0	116,7	120,4	3,8	0,2	5,0	5,2	470,3	6,7	191,5	195,5	4,1	0,9	40,1	41,0
SCOTIABANK	21 503,2	1 075,2	1 089,8	14,6	0,1	5,0	5,1	4 654,8	2,8	1 863,3	1 885,7	22,4	0,5	40,0	40,5
CONTINENTAL	28 700,4	1 435,1	1 445,1	10,1	0,0	5,0	5,0	6 258,0	47,6	2 441,2	2 453,9	12,7	0,2	38,7	38,9
COMERCIO	1 121,7	56,1	56,4	0,3	0,0	5,0	5,0	101,2	0,0	40,5	40,8	0,3	0,3	40,0	40,3
FINANCIERO	3 444,9	172,2	173,1	0,9	0,0	5,0	5,0	604,9	0,0	182,1	184,5	2,4	0,4	30,1	30,5
INTERAMERICANO	4 760,6	238,0	240,6	2,6	0,1	5,0	5,1	1 265,7	0,8	507,4	508,5	1,1	0,1	40,1	40,2
MIBANCO	6 393,2	319,7	321,5	1,8	0,0	5,0	5,0	169,9	0,0	42,8	44,2	1,4	0,8	25,2	26,0
GNB PERÚ ^{6/}	2 848,5	142,4	143,6	1,2	0,0	5,0	5,0	348,5	0,0	139,4	140,5	1,1	0,3	40,0	40,3
FALABELLA PERÚ S.A.	3 195,3	159,8	160,9	1,2	0,0	5,0	5,0	91,4	0,0	36,5	37,1	0,5	0,6	40,0	40,6
RIPLEY	1 539,5	77,0	77,1	0,2	0,0	5,0	5,0	5,9	0,0	2,4	2,4	0,0	0,6	40,0	40,6
SANTANDER PERÚ S.A.	974,1	48,7	49,0	0,3	0,0	5,0	5,0	742,0	0,0	320,5	321,4	0,9	0,1	43,2	43,3
AZTECA	334,6	16,7	17,7	1,0	0,3	5,0	5,3	5,6	0,0	2,2	2,8	0,6	10,9	40,0	50,9
CENCOSUD	498,7	24,9	30,3	5,3	1,1	5,0	6,1	0,8	0,0	0,3	0,4	0,1	12,7	40,0	52,7
ICBC PERU BANK	113,5	5,7	6,7	1,0	0,9	5,0	5,9	97,0	0,0	38,8	39,9	1,1	1,1	40,0	41,1
TOTAL	131 565,3	6 580,0	6 655,0	75,0	0,1	5,0	5,1	29 675,0	194,5	10 878,9	10 956,0	77,1	0,3	36,4	36,7

1/ La información de este cuadro se ha actualizado en la Nota Semanal N° 49 (21 de diciembre de 2017).

El calendario anual de publicación de estas estadísticas se presenta en la página vii de esta Nota.

2/ Total de obligaciones sujetas a encaje / *Liabilities subject to reserve requirements*.

En moneda extranjera excluye los adeudados al exterior sujetos a encaje.

3/ Tasa de Encaje Exigible : Relación entre los fondos de encajes exigibles y el TOSE.

4/ Tasa de Encaje Efectivo : Relación entre los fondos de encajes efectivos y el TOSE.

5/ Incluye obligaciones con sucursales del exterior y otras del régimen especial.

6/ Antes HSBC

Fuente : Reportes de encaje de las empresas bancarias

Elaboración : Gerencia de Operaciones Monetarias y Estabilidad Financiera - Subgerencia de Operaciones de Política Monetaria

**SITUACIÓN DE ENCAJE, DEPÓSITOS OVERNIGHT Y LIQUIDEZ POR INSTITUCIÓN EN MONEDA NACIONAL /
RESERVE POSITION, OVERNIGHT DEPOSITS AND LIQUIDITY BY FINANCIAL INSTITUTIONS IN DOMESTIC CURRENCY**

(Miles de soles y porcentajes) / (Thousands of soles and percentages)

Del 1 al 18 de diciembre de 2017	ENCAJE MONEDA NACIONAL / RESERVE IN DOMESTIC CURRENCY 1/										DEPOSITOS OVERNIGHT BCRP (PROMEDIO DIARIO) / OVERNIGHT DEPOSITS BCRP (DAILY AVERAGE)	RATIO DE LIQUIDEZ PROMEDIO / LIQUIDITY RATIO AVERAGE (%)
	OBLIGACIONES SUJETAS A ENCAJE / LIABILITIES SUBJECT TO RESERVE REQUIREMENTS				FONDOS DE ENCAJE / RESERVE FUNDS			ENCAJE EXIGIBLE / RESERVE REQUIREMENTS				
	TOSE I 2/ (a)	VAR. ACUM. MES/ MONTHLY VARIATION (%)	Regimen Especial / Special Regime (b)	TOSE II 3/ (c) = (a) + (b)	CAJA / VAULT CASH (f)	CTA. CTE. BCRP / BCRP DEPOSITS (g)	TOTAL (h) = (f) + (g)	EXIGIBLE / REQUIREMENTS	SUPERÁVIT- DÉFICIT/ SUPERAVIT- DEFICIT	ENC. EXIG. / TOSE RESERVE REQUIREMENTS/TOSE (%) 4/ 4/		
E. BANCARIAS / COMMERCIAL BANKS	134 421 711	2,5	42 823	134 464 534	4 662 316	2 820 143	7 482 459	6 724 940	757 520	5,00	174 167	35,56
CREDITO	37 844 130	1,3	41 628	37 885 758	1 513 349	606 332	2 119 681	1 895 953	223 728	5,00	0	41,08
INTERBANK	16 691 606	1,8	0	16 691 606	667 664	220 646	888 311	834 580	53 730	5,00	0	32,05
CITIBANK	2 543 596	9,0	0	2 543 596	6 465	140 779	147 243	127 180	20 064	5,00	0	86,28
SCOTIABANK PERÚ S.A.A.	22 397 901	4,2	0	22 397 901	578 758	662 057	1 240 814	1 119 895	120 919	5,00	0	25,85
CONTINENTAL	29 230 309	1,9	1 195	29 231 505	1 169 200	514 737	1 683 938	1 461 623	222 314	5,00	136 111	36,20
COMERCIO	1 113 868	-0,7	0	1 113 868	29 165	31 553	60 718	55 693	5 024	5,00	0	31,29
FINANCIERO	3 571 740	3,7	0	3 571 740	100 009	83 250	183 259	178 587	4 672	5,00	21 111	20,68
INTERAMERICANO	4 752 829	-0,2	0	4 752 829	158 313	97 911	256 225	237 641	18 583	5,00	0	24,20
MI BANCO	6 635 415	3,8	0	6 635 415	265 417	79 407	344 823	331 771	13 053	5,00	12 222	32,27
GNB PERÚ 7/	2 911 664	2,2	0	2 911 664	22 001	141 606	163 607	145 583	18 023	5,00	0	36,71
FALABELLA PERÚ S.A.	3 247 805	1,6	0	3 247 805	97 125	98 841	195 966	162 390	33 575	5,00	0	55,32
RIPLEY	1 535 364	-0,3	0	1 535 364	31 222	44 979	76 202	76 768	-567	5,00	0	31,63
SANTANDER PERÚ S.A.	973 595	0,0	0	973 595	8 263	48 425	56 688	48 680	8 008	5,00	833	48,40
AZTECA	335 068	0,0	0	335 068	13 403	2 165	15 568	16 753	-1 186	5,00	3 333	26,98
CENCOSUD	526 035	5,5	0	526 035	1 959	40 010	41 969	26 302	15 667	5,00	0	59,66
ICBC PERÚ	110 786	-2,4	0	110 786	3	7 446	7 448	5 539	1 909	5,00	556	95,32
NACION	20 452 274	3,8	0	20 452 274	818 091	203 889	1 021 980	1 022 614	-634	5,00	0	81,33
COFIDE	96 595	-7,5	0	96 595	26	5 014	5 039	4 830	210	5,00	1 458	0,00
E. FINANCIERAS / FINANCE COMPANIES	6 702 559	-0,7	0	6 702 559	169 474	227 698	397 172	335 128	62 045	5,00	210 706	22,18
CREDISCOTIA FINANCIERA 6/ TFC S.A.	2 515 666	-1,0	0	2 515 666	76 901	62 235	139 135	125 783	13 352	5,00	61 178	21,79
COMPARTAMOS FINANCIERA S.A.	536 310	-0,1	0	536 310	5 883	27 909	33 792	26 815	6 976	5,00	0	16,69
QAPAQ S.A. 8/	792 708	7,3	0	792 708	12 882	43 855	56 737	39 635	17 101	5,00	133 111	27,81
FINANCIERA OH!	259 548	0,6	0	259 548	6 314	7 079	13 393	12 977	415	5,00	0	21,34
AMERIKA	379 833	-19,4	0	379 833	0	22 547	22 547	18 992	3 555	5,00	0	23,41
FINANCIERA EFECTIVA	1	-16,8	0	1	0	216	216	0	216	5,00	0	0,00
FINANCIERA MAF	340 533	0,2	0	340 533	3 064	24 145	27 210	17 027	10 183	5,00	1 378	31,75
FINANCIERA PROEMPRESA	0	0,0	0	0	0	10	10	0	10	0,00	0	16,50
CONFIANZA SAA	265 199	3,3	0	265 199	8 250	5 216	13 465	13 260	205	5,00	4 706	40,53
FINANCIERA CREDINKA	1 046 141	0,6	0	1 046 141	37 061	23 951	61 012	52 307	8 705	5,00	1 389	15,21
	566 619	1,6	0	566 619	19 120	10 536	29 656	28 331	1 325	5,00	8 944	18,03

1/ Información preliminar. La información de este cuadro se ha actualizado en la Nota Semanal N° 49 (21 de diciembre de 2017).

Las fechas de actualización de esta información para este año aparecen en la pagina vii de la presente Nota. Los montos son promedios diarios a la fecha.

2/ El TOSE I comprende a las obligaciones sujetas al régimen general de encaje.

3/ El TOSE II incluye al TOSE I y a las obligaciones sujetas al régimen especial de encaje.

4/ Corresponde al promedio diario del encaje exigible del TOSE del Régimen General como porcentaje de este último.

5/ Preliminar. Promedio ponderado del ratio diario de liquidez. Corresponde a la relación entre activos líquidos y pasivos de corto plazo.

De acuerdo con la Resolución SBS N° 9075-2012, el mínimo es 8%.

6/ Por Resolución SBS N° 14139 se autoriza la conversión del Banco de Trabajo como Crediscotia Financiera S.A.

7/ Antes HSBC

8/ Antes FINANCIERA UNIVERSAL S.A.

Fuente : Circular N° 0018-2017-BCRP, y Resolución SBS N° 9075-2012 (Anexos 15-A y 15-B).

Elaboración : Gerencia de Operaciones Monetarias y Estabilidad Financiera-Subgerencia de Operaciones de Política Monetaria

SITUACIÓN DE ENCAJE, DEPÓSITOS OVERNIGHT Y LIQUIDEZ POR INSTITUCIÓN EN MONEDA EXTRANJERA / RESERVE POSITION, OVERNIGHT DEPOSITS AND LIQUIDITY BY FINANCIAL INSTITUTIONS IN FOREIGN CURRENCY

(Miles de US dólares y porcentajes) / (Thousands of dollars and percentages)

Del 1 al 18 de diciembre de 2017	ENCAJE MONEDA EXTRANJERA / RESERVE IN FOREIGN CURRENCY 1/											DEPOSITOS OVERNIGHT BCRP (PROMEDIO DIARIO) / OVERNIGHT DEPOSITS BCRP (DAILY AVERAGE)	RATIO DE LIQUIDEZ PROMEDIO / LIQUIDITY RATIO AVERAGE (%)	
	OBLIGACIONES SUJETAS A ENCAJE / LIABILITIES SUBJECT TO RESERVE REQUIREMENTS					FONDOS DE ENCAJE / RESERVE FUNDS			ENCAJE EXIGIBLE / RESERVE REQUIREMENTS					
	TOSE I (a)	VAR. ACUM. MES/ MONTHLY VARIATION (%)	Adeudados al Exterior de corto plazo / Short term foreign loans (b)	TOSE II (c) = (a) + (b)	Otras obligaciones del Régimen Especial / Another Obligations (d)	TOSE III 2/ (e) = (c) + (d)	CAJA / VAULT CASH (f)	CTA. CTE. BCRP / BCRP DEPOSITS (g)	TOTAL (h) = (f) + (g)	EXIGIBLE / REQUIREMENTS	SUPERÁVIT- DÉFICIT / SUPERÁVIT- DEFICIT			ENCAJE EXIGIBLE / TOSE RESERVE REQUIREMENTS / TOSE (%) 3/
E. BANCARIAS / COMMERCIAL BANKS	29 907 080	0,8	7 978	29 915 059	106 184	30 021 243	1 348 410	10 677 453	12 025 863	10 949 306	1 076 556	36,47	522 636	44,02
CREDITO	11 810 379	1,2	6 618	11 816 997	97 330	11 914 328	570 001	3 649 418	4 219 419	3 834 635	384 783	32,19	238 889	41,16
INTERBANK	3 309 036	3,7	0	3 309 036	0	3 309 036	297 868	1 166 786	1 464 653	1 330 017	134 636	40,19	77 778	61,26
CITIBANK	631 056	34,2	433	631 489	0	631 489	9 529	373 676	383 206	252 639	130 567	40,01	149 328	90,83
SCOTIABANK PERÚ S.A.A.	4 569 261	-1,8	0	4 569 261	8 618	4 577 879	112 778	1 901 630	2 014 408	1 832 013	182 395	40,02	0	39,14
CONTINENTAL	6 246 588	-0,2	0	6 246 588	236	6 246 824	230 964	2 317 748	2 548 712	2 412 438	136 274	38,62	0	39,52
COMERCIO	99 705	-1,5	0	99 705	0	99 705	4 808	36 011	40 819	39 882	937	40,00	13 056	70,11
FINANCIERO	574 718	-5,0	0	574 718	0	574 718	58 385	133 931	192 316	170 057	22 260	29,59	0	31,64
INTERAMERICANO	1 264 908	-0,1	927	1 265 835	0	1 265 835	30 208	499 405	529 614	510 535	19 079	40,33	0	42,57
MI BANCO	171 919	1,2	0	171 919	0	171 919	17 030	28 396	45 425	43 649	1 776	25,39	16 308	38,27
GNB PERÚ 6/	361 374	3,7	0	361 374	0	361 374	3 639	162 180	165 819	144 550	21 270	40,00	0	45,51
FALABELLA PERÚ S.A.	90 096	-1,4	0	90 096	0	90 096	6 239	41 871	48 110	36 038	12 072	40,00	13 278	141,02
RIPLEY	5 942	0,3	0	5 942	0	5 942	582	1 941	2 523	2 377	146	40,00	0	609,21
SANTANDER PERÚ S.A.	662 084	-10,8	0	662 084	0	662 084	4 323	308 068	312 391	296 470	15 921	44,78	0	47,77
AZTECA	5 471	0,0	0	5 471	0	5 471	2 024	562	2 587	2 189	398	40,00	0	78,25
CENCOSUD	831	-1,5	0	831	0	831	32	622	654	332	322	40,00	0	206,98
ICBC PERÚ	103 715	6,9	0	103 715	0	103 715	0	55 206	55 206	41 486	13 720	40,00	14 000	86,53
NACION	732 658	-4,1	0	732 658	0	732 658	28 659	42 644	71 303	65 939	5 363	9,00	121 000	112,10
COFIDE	527	11,1	0	527	0	527	0	306	306	211	96	40,00	51 422	0,00
E. FINANCIERAS / FINANCE COMPANIES	114 035	-2,0	0	114 035	0	114 035	7 042	35 394	42 436	40 106	2 330	35,17	32 822	106,65
CREDISCOTIA FINANCIERA 5/	61 362	-3,0	0	61 362	0	61 362	3 341	19 673	23 014	21 579	1 435	35,17	14 122	128,64
TFC S.A.	25 313	-1,0	0	25 313	0	25 313	287	9 041	9 328	10 125	-797	40,00	0	61,78
COMPARTAMOS FINANCIERA S.A.	1 323	-11,0	0	1 323	0	1 323	86	509	595	529	66	40,00	833	107,83
QAPAQ S.A. 7/	2 531	-5,8	0	2 531	0	2 531	303	1 219	1 522	1 012	510	40,00	0	77,75
FINANCIERA OH!	0	0,0	0	0	0	0	0	0	0	0	0	0,00	0	0,00
AMERIKA	0	0,0	0	0	0,00	0	0,00	10	10	0	10	0,00	0	0,00
FINANCIERA MAF	0	0,0	0	0	0,00	0	0,00	8	8	0	8	0,00	0	34,41
FINANCIERA PROEMPRESA	2 330	2,4	0	2 330	0,00	2 330	517,60	487	1 005	932	72	40,00	1 533	205,52
CONFIANZA S.A.A.	10 594	-0,2	0,00	10 594	0,00	10 594	1 441,81	1 058	2 500	2 363	136	22,31	16 333	285,99
FINANCIERA CREDINKA	10 582	0,8	0,00	10 582	0,00	10 582	1 065,25	3 389	4 454	3 564	890	33,68	0	146,41

1/ Información preliminar. La información de este cuadro se ha actualizado en la Nota Semanal N° 49 (21 de diciembre de 2017).

Las fechas de actualización de esta información para este año aparecen en la página vii de la presente Nota. Los montos son promedios diarios a la fecha.

2/ El TOSE I comprende a las obligaciones sujetas al régimen general diferentes de créditos del exterior. En el TOSE II se añaden los créditos con plazos iguales o menores a 2 años y en el TOSE III se incluyen otras obligaciones sujetas al régimen especial.

3/ Corresponde al promedio diario del encaje exigible del TOSE I como porcentaje de este último.

4/ Preliminar. Promedio ponderado del ratio diario de liquidez. Corresponde a la relación entre activos líquidos y pasivos de corto plazo.

De acuerdo con la Resolución SBS N° 9075-2012, el mínimo es 20%.

5/ Por Resolución SBS N° 14139 se autoriza la conversión del Banco de Trabajo como Crediscotia Financiera S.A.

6/ Antes HSBC

7/ Antes FINANCIERA UNIVERSAL S.A.

Fuente : Circular N° 030-2017-BCRP y Resolución SBS N°9075-2012 (Anexos 15-A y 15-B).

Elaboración : Gerencia de Operaciones Monetarias y Estabilidad Financiera-Subgerencia de Operaciones de Política Monetaria

**SITUACIÓN DE ENCAJE DE LAS EMPRESAS BANCARIAS /
RESERVE POSITION OF COMMERCIAL BANKS**
(Promedio diario en millones de soles y millones de US dólares) / (Daily average in millions of soles and millions of US dollars)

PERIODO	MONEDA NACIONAL DOMESTIC CURRENCY								MONEDA EXTRANJERA FOREIGN CURRENCY								PERIOD
	TOSE 2/	FONDOS DE ENCAJE RESERVES		EXCEDENTE/(DEFICIT) SURPLUS/(DEFICIT)		TASA DE ENCAJE 3/ RESERVE REQUIREMENTS RATE (%)		TOSE 2/	ADEUDADO AL EXTERIOR SUJETO A ENCAJE 4/	FONDOS DE ENCAJE RESERVES		EXCEDENTE/(DEFICIT) SURPLUS/(DEFICIT)		TASA DE ENCAJE 3/ RESERVE REQUIREMENTS RATE (%)			
		EXIGIBLES REQUIRED	EFFECTIVOS EFFECTIVE	MONTO AMOUNT	% DEL TOSE 2/ AS A % OF TOSE	EXIGIBLE REQUIRED	EFFECTIVO EFFECTIVE			EXIGIBLE REQUIRED	EFFECTIVOS EFFECTIVE	MONTO AMOUNT	% DEL TOSE 2/ AS A % OF TOSE	EXIGIBLE REQUIRED	EFFECTIVO EFFECTIVE		
2015																	2015
Dic.	100 043,5	6 513,3	6 628,0	114,7	0,1	6,5	6,6	33 398,6	226,1	12 220,6	12 458,4	237,8	0,7	36,3	37,1		Dec.
2016																	2016
Ene.	101 785,9	6 788,0	7 044,4	256,4	0,3	6,7	6,9	33 163,3	255,5	12 088,1	12 202,2	114,0	0,3	36,2	36,5		Jan.
Feb.	101 669,9	6 674,9	6 761,3	86,4	0,1	6,6	6,7	33 471,5	287,6	12 289,6	12 402,6	113,0	0,3	36,4	36,7		Feb.
Mar.	102 183,6	6 669,1	6 799,4	130,3	0,1	6,5	6,7	33 477,9	339,4	12 334,0	12 552,0	218,0	0,6	36,5	37,1		Mar.
Abr.	102 951,2	6 904,9	7 145,8	240,9	0,2	6,7	6,9	33 220,7	317,5	12 164,6	12 671,9	507,3	1,5	36,3	37,8		Apr.
May.	104 193,2	6 774,1	6 980,0	205,8	0,2	6,5	6,7	32 534,7	323,3	11 717,2	11 890,2	173,0	0,5	35,7	36,2		May
Jun.	104 305,7	6 836,9	6 991,7	154,8	0,1	6,6	6,7	31 966,5	297,9	11 363,2	11 473,7	110,5	0,3	35,2	35,6		Jun.
Jul.	107 354,5	6 994,0	7 154,3	160,2	0,1	6,5	6,7	31 114,3	343,2	10 755,1	10 923,2	168,1	0,5	34,2	34,7		Jul.
Ago.	111 540,9	7 252,0	7 371,8	119,8	0,1	6,5	6,6	30 851,5	225,4	10 591,2	10 690,9	99,8	0,3	34,1	34,4		Aug.
Set.	112 329,0	7 324,1	7 494,8	170,7	0,2	6,5	6,7	30 419,8	123,7	10 312,2	10 436,0	123,8	0,4	33,8	34,2		Sep.
Oct.	111 611,9	7 261,0	7 378,0	117,0	0,1	6,5	6,6	30 380,6	131,7	10 322,4	10 430,1	107,6	0,4	33,8	34,2		Oct.
Nov.	112 924,2	7 342,2	7 457,4	115,2	0,1	6,5	6,6	30 041,4	143,8	10 151,3	10 249,0	97,7	0,3	33,6	34,0		Nov.
Dic.	114 570,2	7 511,1	7 698,3	187,2	0,2	6,6	6,7	30 391,7	144,9	10 358,9	10 495,1	136,2	0,4	33,9	34,4		Dec.
2017																	2017
Ene.	114 797,8	6 932,4	7 034,8	102,4	0,1	6,0	6,1	30 945,5	139,8	10 651,2	10 744,2	93,1	0,3	34,3	34,6		Jan.
Feb.	115 405,1	6 928,5	7 032,3	103,8	0,1	6,0	6,1	31 155,3	164,6	11 012,7	11 093,7	81,0	0,3	35,2	35,4		Feb.
Mar.	117 543,3	7 069,8	7 168,0	98,2	0,1	6,0	6,1	31 171,7	233,8	11 163,0	11 251,7	88,7	0,3	35,5	35,8		Mar.
Abr.	120 008,6	6 309,6	6 670,4	360,8	0,3	5,3	5,6	30 931,4	240,8	11 065,5	11 184,7	119,3	0,4	35,5	35,9		Apr.
May.	119 611,3	6 182,3	6 303,2	120,9	0,1	5,2	5,3	30 743,9	226,4	10 896,9	10 965,2	68,3	0,2	35,2	35,4		May
Jun.	120 032,2	6 092,0	6 277,2	185,3	0,2	5,1	5,2	30 758,4	275,8	11 087,8	11 265,7	177,9	0,6	35,7	36,3		Jun.
Jul.	120 389,3	6 027,1	6 182,5	155,4	0,1	5,0	5,1	30 296,2	169,1	10 972,2	11 091,6	119,4	0,4	36,0	36,4		Jul.
Ago.	122 897,7	6 147,2	6 257,1	109,9	0,1	5,0	5,1	29 675,1	162,7	10 754,2	10 846,9	92,6	0,3	36,0	36,4		Aug.
Set.	127 182,1	6 360,8	6 503,2	142,4	0,1	5,0	5,1	28 976,8	417,9	10 712,1	10 884,2	172,1	0,6	36,4	37,0		Sep.
Oct.	130 556,9	6 534,8	6 652,2	117,4	0,1	5,0	5,1	29 243,2	263,9	10 756,7	10 856,5	99,8	0,3	36,5	36,8		Oct.
Nov.	131 565,3	6 580,0	6 655,0	75,0	0,1	5,0	5,1	29 675,0	194,5	10 878,9	10 956,0	77,1	0,3	36,4	36,7		Nov.

1/ La información de este cuadro se ha actualizado en la Nota Semanal N° 49 (21 de diciembre de 2017). El calendario anual de publicación de estas estadísticas presenta en la página vii de esta Nota.

2/ Total de Obligaciones Sujetas a Encaje / *Liabilities subject to reserve requirements*. En moneda extranjera excluye los adeudados al exterior sujetos a encaje. A partir de abril de 2004, las obligaciones por adeudados a bancos y organismos financieros del exterior están sujetos a encaje.

3/ Tasa de Encaje Exigible: Relación entre los fondos de encaje exigibles y el TOSE.

Tasa de Encaje Efectivo: Relación entre los fondos de encaje efectivos y el TOSE.

4/ Hasta octubre 2004 equivale al exceso de adeudados a entidades financieras del exterior sobre el nivel promedio de dichas obligaciones en febrero de 2004. A partir de noviembre 2004 equivale al total de adeudados a entidades financieras del exterior. Incluye obligaciones con sucursales del exterior y otras del régimen especial.

Fuente: Reportes de encaje de las empresas bancarias.

Elaboración: Gerencia de Operaciones Monetarias y Estabilidad Financiera - Subgerencia de Operaciones de Política Monetaria

**INDICADORES DE LAS EMPRESAS BANCARIAS^{1/} /
COMMERCIAL BANK INDICATORS^{1/}**

Bancos	Colocaciones <i>Loans</i>						Cartera morosa neta / Colocaciones netas (%) 3/ <i>Non performing, restructured and refinanced loans, net of provisions, as a percentage of net loans</i>	Gastos Operativos / Margen Financiero e Ingreso Neto Por Servicios Financieros (%) 4/ <i>Operative expenses as a percentage of financial Margin and net income from financial services</i>			Utilidad acumulada 5/ (millones de Soles) <i>Net income (millions of Soles)</i>			Palanca global 6/ (veces) <i>Leverage (times)</i>					
	Participación (%) <i>Share</i>			Tasa mensual de crecimiento (%) 2/ <i>Monthly rate of change</i>				2016		2017	2016		2017	2016		2017			
	2016		2017	Set.16/ Dic.15	Set.17/ Set.16	Set.17/ Dic.16		Set.	Dic.	Set.	Set.	Dic.	Set.	Set.	Dic.	Set.	Set.	Dic.	Ago 7/
	Set.	Dic.	Set.																
Crédito	33,3	33,2	32,1	0,3	0,0	-0,2	-0,4	-0,5	-0,2	38,4	38,6	38,5	2 163,8	2 925,6	2 247,9	6,4	6,5	6,1	
Interbank	11,2	11,2	11,5	0,4	0,4	0,5	-0,9	-1,0	-1,0	42,3	42,4	42,9	636,5	875,1	637,2	6,2	6,3	6,1	
Citibank	1,1	1,0	0,8	0,9	-2,2	-2,0	-0,8	-0,8	0,0	56,2	49,0	43,9	80,3	152,8	124,4	4,8	5,0	3,1	
Scotiabank	16,7	16,5	17,4	0,6	0,6	0,8	-0,2	-0,2	-0,2	36,7	36,9	36,4	844,8	1 168,7	888,6	6,9	6,9	6,6	
Continental	21,5	22,1	21,7	0,1	0,3	0,0	-0,4	-0,3	0,0	39,7	39,0	37,5	977,6	1 338,0	999,3	6,8	7,0	6,6	
Comercio	0,5	0,5	0,6	0,9	1,0	1,0	-0,6	-1,2	-0,5	53,7	55,4	53,3	24,6	31,6	26,3	7,1	7,3	8,0	
Financiero	2,8	2,7	2,7	0,3	0,0	0,3	2,6	2,4	2,8	60,2	62,2	61,2	29,3	33,1	13,9	8,0	7,6	7,5	
BanBif	3,7	3,6	3,9	0,6	0,7	1,0	0,2	0,4	0,5	44,4	44,8	48,7	76,9	99,1	65,6	7,6	7,5	7,9	
Mibanco	3,6	3,7	3,8	0,7	0,7	0,5	-1,7	-1,7	-2,7	57,6	56,1	51,7	208,4	312,6	245,3	6,2	6,4	6,0	
GNB	1,6	1,6	1,6	0,0	0,5	0,6	-0,7	-0,8	-0,5	53,7	53,5	52,2	35,6	50,0	33,2	7,3	7,0	7,2	
Falabella	1,6	1,7	1,5	-0,1	-0,8	-1,4	-1,6	-1,5	-1,0	54,7	55,1	53,5	71,3	89,2	57,6	6,7	6,5	5,7	
Santander	1,2	1,1	1,2	-0,1	0,3	0,9	-0,7	-0,5	-0,1	36,3	36,9	34,9	52,3	68,9	52,3	6,0	5,9	6,2	
Ripley	0,7	0,8	0,8	0,8	0,6	0,0	-3,4	-2,9	-2,7	58,4	58,8	56,2	52,2	71,8	47,9	6,6	6,8	7,0	
Azteca	0,1	0,2	0,2	-2,9	1,1	0,6	-14,7	-11,7	-14,3	66,4	73,4	69,6	12,0	13,9	3,0	3,9	3,9	4,1	
Cencosud	0,2	0,2	0,2	1,5	0,4	0,3	-0,9	-1,1	-1,4	71,5	70,4	73,0	0,3	4,7	4,3	4,8	5,0	5,0	
ICBC	0,1	0,1	0,1	5,0	1,9	4,7	-0,8	-0,8	-0,8	176,9	170,4	67,3	-7,3	-8,7	6,1	2,5	1,6	1,7	
Empresas bancarias	100,0	100,0	100,0	0,3	0,3	0,2	-0,4	-0,5	-0,3	42,9	42,8	42,1	5 258,5	7 226,4	5 452,9	6,6	6,7	6,3	

n.a. = no aplicable.

1/ La información de este cuadro se ha actualizado en la Nota Semanal N° 46 (30 de noviembre de 2017). Los indicadores presentados no incluyen información de las sucursales de la banca en el exterior, excepto en el indicador de palanca global.

2/ Calculada manteniendo constante el tipo de cambio contable del periodo de referencia.

3/ La cartera morosa incluye los créditos vencidos, en cobranza judicial, refinanciados y reestructurados. Tanto la cartera morosa como las colocaciones totales se expresan netas de provisiones totales.

4/ Los gastos operativos incluyen los gastos administrativos, depreciación y amortización. El margen financiero es la diferencia entre ingresos y gastos financieros. Los ingresos netos por servicios financieros corresponden a aquellos generados por

operaciones contingentes y servicios, según Resolución SBS N° 7036-2012, vigente a partir de enero de 2013.

5/ Corresponde a la utilidad neta del ejercicio.

6/ La palanca global, publicada por la SBS, considera los activos y contingentes ponderados por riesgo totales (riesgo de crédito, riesgo de mercado y, desde Agosto de 2009, riesgo operacional) respecto al patrimonio efectivo total. A partir de Agosto de 2009, la SBS publica el ratio de capital global (equivalente a la inversa de la palanca global).

7/ Última información disponible.

Fuente: Balances de comprobación de las empresas bancarias y Superintendencia de Banca, Seguros y AFP.

Elaboración: Gerencia de Operaciones Monetarias y Estabilidad Financiera - Subgerencia de Análisis del Sistema Financiero y del Mercado de Capitales.

**TASAS DE INTERÉS ACTIVAS Y PASIVAS PROMEDIO DE LAS EMPRESAS BANCARIAS EN MONEDA NACIONAL /
AVERAGE LENDING AND DEPOSIT INTEREST RATES OF COMMERCIAL BANKS IN DOMESTIC CURRENCY**

(En términos efectivos anuales)^{1/ 2/} / (Annual effective rates)^{1/ 2/}

	ACTIVAS / LENDING									PASIVAS / DEPOSITS							Tasa de Interés Legal / Legal Interest Rate 8/	Tasa Interbancaria Promedio / Interbank Average Interest Rate 9/	Tasa de Referencia de Política Monetaria / Policy Monetary Interest Rate 10/				
	Préstamos hasta 360 días / Loans up to 360 days			Préstamos mayor a 360 días / Loans more than 360 days			TAMN 3/	FTAMN 4/	Preferencial Corporativa a 90 d. / Corporate Prime (90 days) 5/	Cuenta Corriente / Demand Deposits	Ahorro / Savings	Plazos (días) / Term (days)				TIPMN 6/					FTIPMN 7/		
	Corporativos Corporate	Grandes emp. Big Companies	Medianas emp. Medium enterprises	Corporativos Corporate	Grandes emp. Big Companies	Medianas emp. Medium enterprises						Hasta 30 d. Up to 30	31 - 180 d.	181 - 360 d.	360 a más / 360 and more								
2015																							2015
Dic.	5,4	6,9	10,3	6,4	7,4	10,1	16,1	20,2	4,9	0,6	0,5	4,0	4,7	4,7	4,9	2,4	3,0	2,4	3,8	3,75		Dec.	
2016																							2016
Ene.	5,4	7,0	10,2	6,5	7,4	10,0	16,2	20,2	5,0	0,7	0,6	4,1	4,8	5,0	4,9	2,5	3,0	2,5	4,0	4,00		Jan.	
Feb.	5,5	7,1	10,2	6,5	7,4	10,0	16,1	20,9	5,2	0,7	0,7	4,2	4,8	5,0	5,0	2,6	3,1	2,6	4,6	4,25		Feb.	
Mar.	5,7	7,2	10,2	6,5	7,5	10,0	16,1	21,0	5,4	0,5	0,7	4,8	4,8	5,1	5,0	2,6	3,6	2,6	4,8	4,25		Mar.	
Abr.	5,9	7,3	10,2	6,6	7,5	10,0	16,0	20,2	5,4	0,5	0,5	4,8	4,9	5,2	5,0	2,6	3,7	2,6	4,5	4,25		Apr.	
May.	6,0	7,3	10,4	6,6	7,6	10,0	16,0	20,9	5,4	0,7	0,6	4,8	5,0	5,2	5,1	2,7	3,7	2,7	4,4	4,25		May	
Jun.	6,0	7,5	10,4	6,6	7,6	10,0	16,2	21,1	5,5	0,5	0,5	4,8	5,1	5,2	5,2	2,6	3,8	2,6	4,4	4,25		Jun.	
Jul.	6,1	7,5	10,5	6,7	7,7	10,1	16,4	20,0	5,4	0,6	0,5	4,6	5,1	5,2	5,2	2,7	3,6	2,7	4,3	4,25		Jul.	
Ago.	5,9	7,4	10,5	6,7	7,7	10,1	16,5	20,5	5,1	0,6	0,6	4,1	5,1	5,2	5,3	2,7	3,3	2,7	4,2	4,25		Aug.	
Set.	5,9	7,4	10,7	6,8	7,8	10,1	16,8	21,0	4,9	0,6	0,6	4,0	5,0	5,2	5,3	2,7	3,1	2,7	4,3	4,25		Sep.	
Oct.	5,8	7,4	10,6	6,9	7,8	10,1	17,1	21,4	4,9	0,6	0,6	4,2	4,9	5,2	5,3	2,7	3,2	2,7	4,3	4,25		Oct.	
Nov.	5,7	7,4	10,6	6,9	7,8	10,2	17,0	21,1	5,0	0,6	0,6	4,2	4,8	5,1	5,3	2,7	3,2	2,7	4,3	4,25		Nov.	
Dic.	5,7	7,3	10,5	6,9	7,8	10,2	17,2	21,2	5,2	0,6	0,5	4,3	4,8	5,0	5,3	2,6	3,3	2,6	4,4	4,25		Dec.	
2017																							2017
Ene.	5,7	7,3	10,4	7,0	7,8	10,2	17,7	21,6	5,1	0,7	0,5	4,4	4,8	5,0	5,4	2,7	3,4	2,7	4,3	4,25		Jan.	
Feb.	5,8	7,3	10,3	7,0	7,9	10,3	17,1	21,8	5,0	0,8	0,6	4,3	4,8	5,0	5,4	2,7	3,4	2,7	4,2	4,25		Feb.	
Mar.	5,7	7,3	10,2	7,0	7,8	10,3	17,0	22,1	5,0	0,8	0,5	4,1	4,8	5,0	5,4	2,7	3,2	2,7	4,2	4,25		Mar.	
Abr.	5,7	7,3	10,2	7,0	7,9	10,4	16,8	21,2	4,9	0,8	0,5	4,2	4,8	5,0	5,4	2,7	3,2	2,7	4,3	4,25		Apr.	
May.	5,5	7,3	10,4	7,0	7,9	10,3	16,8	22,8	4,7	0,9	0,5	4,1	4,7	5,0	5,4	2,7	3,1	2,7	4,1	4,00		May	
Jun.	5,4	7,2	10,5	7,0	8,0	10,4	17,1	22,8	4,6	0,9	0,5	3,9	4,6	4,9	5,3	2,7	3,0	2,7	4,0	4,00		Jun.	
Jul.	5,1	7,2	10,4	7,0	7,9	10,4	17,1	22,2	4,5	0,9	0,5	4,0	4,5	4,9	5,3	2,7	2,9	2,7	3,8	3,75		Jul.	
Ago.	4,8	7,0	10,4	7,0	7,9	10,4	16,9	22,3	4,3	1,0	0,6	3,6	4,4	4,8	5,2	2,7	2,7	2,7	3,7	3,75		Aug.	
Set.	4,6	7,0	10,5	7,0	7,9	10,4	16,6	24,0	3,9	1,0	0,6	3,2	4,3	4,7	5,2	2,6	2,5	2,6	3,6	3,50		Sep.	
Oct.	4,3	6,9	10,4	7,0	7,8	10,4	16,4	23,1	3,6	1,0	0,6	3,1	4,1	4,6	5,2	2,6	2,3	2,6	3,5	3,50		Oct.	
Nov.	4,1	6,8	10,4	7,0	7,8	10,3	16,1	23,1	3,6	1,0	0,6	3,1	3,9	4,5	5,1	2,5	2,3	2,5	3,4	3,25		Nov.	
Dic. 1-19	3,8	6,6	10,4	7,0	7,8	10,3	15,8	22,0	3,5	1,0	0,6	3,0	3,7	4,4	5,1	2,5	2,2	2,5	3,2	3,25		Dec. 1-19	

La Información sobre tasas de interés para pequeña empresa, microempresa, consumo e hipotecario, esta disponible en la versión electrónica de la Nota Semanal, en www.bcrp.gob.pe

1/ La información de este cuadro se ha actualizado en la Nota Semanal N° 49 (21 de diciembre de 2017).

2/ Tasas de interés promedio ponderado de las empresas bancarias en el período, construidas a partir de los saldos totales de colocaciones y depósitos.

3/ Promedio del período construido a partir de la tasa TAMN diariamente publicada por la SBS. La TAMN es la tasa activa de mercado promedio ponderado en moneda nacional, expresada en términos efectivos anuales.

4/ Promedio del período construido a partir de la tasa FTAMN diariamente publicada por la SBS. La FTAMN es la tasa activa promedio de mercado de las operaciones realizadas en los últimos 30 días útiles.

5/ Promedio de las tasas de interés a las cuales las principales empresas bancarias están dispuestas a ofrecer préstamos a 90 días a sus clientes corporativos de menor riesgo, en la modalidad de avances en cuenta corriente.

6/ Promedio del período construido a partir de la tasa TIPMN diariamente publicada por la SBS. La TIPMN es la tasa pasiva de mercado promedio ponderado en moneda nacional, expresada en términos efectivos anuales.

7/ Promedio del período construido a partir de la tasa FTIPMN diariamente publicada por la SBS. La FTIPMN es la tasa pasiva promedio de mercado de las operaciones realizadas en los últimos 30 días útiles.

8/ Promedio del período construido a partir de la tasa pasiva en moneda nacional publicada por la SBS. La tasa de interés legal en moneda nacional es equivalente a la TIPMN a partir del 2001.11.21.

9/ Promedio ponderado de las tasas de interés de las operaciones interbancarias efectuadas en el período.

10/ Tasa anunciada por el Directorio del BCRP en el mes.

Fuente: Superintendencia de Banca, Seguros y AFP; Reportes N° 6-A y 6-B. Subgerencia de Operaciones de Política Monetaria - Departamento de Operaciones Monetarias y Cambiarias (tasa preferencial corporativa y tasa interbancaria)

Elaboración: Gerencia de Operaciones Monetarias y Estabilidad Financiera - Subgerencia de Operaciones de Política Monetaria

TASAS DE INTERÉS ACTIVAS Y PASIVAS PROMEDIO DE LAS EMPRESAS BANCARIAS EN MONEDA EXTRANJERA /
AVERAGE LENDING AND DEPOSIT INTEREST RATES OF COMMERCIAL BANKS IN FOREIGN CURRENCY

(En términos efectivos anuales) ^{1/ 2/} / (Annual effective rates) ^{1/ 2/}

	ACTIVAS / LENDING									PASIVAS / DEPOSITS								Tasa de Interés Legal / Interest Rate 8/	Tasa Interbancaria Promedio / Interbank Average Interest Rate 9/	LIBOR 3M				
	Préstamos hasta 360 días / Loans up to 360 days			Préstamos mayor a 360 días / Loans more than 360 days			TAMEX 3/	FTAMEX 4/	Preferencial Corporativa a 90 d. / Corporate Prime (90 days) 5/	Cuenta Corriente / Demand Deposits	Ahorro / Savings	Plazos (días) / Term (days)				TIPMEX 6/	FTIPMEX 7/							
	Corporativos/ Corporate	Grandes emp. Big Companies	Medianas emp. Medium enterprises	Corporativos/ Corporate	Grandes emp. Big Companies	Medianas emp. Medium enterprises						Hasta 30 d. Up to 30	31 - 180 d.	181 - 360 d.	360 a más / 360 and more									
2015																						2015		
Dic.	2,1	4,9	8,4	5,0	5,8	7,4	7,9	7,0	1,1	0,1	0,2	0,2	0,5	0,6	1,3	0,3	0,2	0,3	0,2	0,5	0,3	0,2	0,5	Dec.
2016																							2016	
Ene.	2,2	4,9	8,3	5,0	6,0	7,3	8,1	7,1	1,0	0,1	0,2	0,2	0,4	0,6	1,3	0,3	0,2	0,3	0,2	0,6	0,4	0,2	0,6	Jan.
Feb.	2,2	4,9	8,1	5,0	5,9	7,2	8,1	8,2	1,0	0,1	0,2	0,2	0,4	0,6	1,3	0,3	0,2	0,3	0,2	0,6	0,4	0,2	0,6	Feb.
Mar.	2,1	4,8	7,8	5,0	6,0	7,2	7,9	7,7	1,1	0,1	0,2	0,3	0,4	0,6	1,2	0,3	0,2	0,3	0,2	0,6	0,4	0,2	0,6	Mar.
Abr.	2,1	4,7	7,8	5,1	6,0	7,2	7,6	7,2	1,1	0,1	0,2	0,3	0,4	0,6	1,2	0,3	0,2	0,3	0,2	0,6	0,4	0,2	0,6	Apr.
May.	2,0	4,5	7,6	5,1	5,9	7,2	7,6	7,4	1,1	0,1	0,2	0,3	0,4	0,5	1,2	0,3	0,3	0,3	0,2	0,6	0,4	0,2	0,6	May
Jun.	2,1	4,5	7,6	5,0	5,9	7,1	7,6	7,2	1,2	0,1	0,2	0,3	0,4	0,5	1,2	0,3	0,3	0,3	0,2	0,7	0,4	0,2	0,7	Jun.
Jul.	2,4	4,4	7,5	4,9	5,9	7,1	7,9	7,0	1,3	0,1	0,2	0,3	0,5	0,5	1,2	0,3	0,3	0,3	0,2	0,7	0,5	0,2	0,7	Jul.
Ago.	2,4	4,4	7,5	4,9	5,9	7,1	7,9	8,2	1,2	0,1	0,2	0,3	0,5	0,5	1,1	0,3	0,3	0,3	0,2	0,8	0,4	0,2	0,8	Aug.
Set.	2,4	4,5	7,4	4,9	5,9	7,1	7,8	8,2	1,1	0,1	0,2	0,3	0,6	0,6	1,1	0,3	0,3	0,3	0,2	0,8	0,5	0,2	0,8	Sep.
Oct.	2,3	4,4	7,1	4,7	5,9	7,1	7,6	7,8	1,4	0,1	0,2	0,3	0,6	0,5	1,1	0,3	0,3	0,3	0,2	0,9	0,5	0,2	0,9	Oct.
Nov.	2,3	4,5	7,0	4,7	5,8	7,1	7,6	8,0	1,2	0,1	0,2	0,3	0,6	0,6	1,1	0,3	0,3	0,3	0,2	0,9	0,5	0,2	0,9	Nov.
Dic.	2,2	4,4	6,9	4,6	5,9	7,0	7,6	7,8	1,2	0,1	0,2	0,3	0,6	0,6	1,1	0,3	0,2	0,3	0,2	1,0	0,6	0,2	1,0	Dec.
2017																							2017	
Ene.	2,0	4,3	6,8	4,6	5,9	7,0	7,5	7,3	1,2	0,1	0,2	0,4	0,6	0,6	1,0	0,3	0,3	0,3	0,2	1,0	0,7	0,2	1,0	Jan.
Feb.	2,0	4,3	6,9	4,5	5,9	6,9	7,5	8,0	1,3	0,1	0,2	0,5	0,6	0,7	1,0	0,4	0,4	0,4	0,2	1,0	0,8	0,2	1,0	Feb.
Mar.	2,1	4,3	6,7	4,4	5,9	6,9	7,4	7,7	1,3	0,2	0,2	0,5	0,6	0,7	1,0	0,4	0,4	0,4	0,2	1,1	0,8	0,2	1,1	Mar.
Abr.	2,2	4,4	6,6	4,4	6,0	6,9	7,3	7,4	1,5	0,1	0,2	0,6	0,7	0,7	1,0	0,4	0,5	0,4	0,2	1,2	1,0	0,2	1,2	Apr.
May.	2,2	4,4	6,6	4,4	6,0	6,9	7,2	7,6	1,5	0,2	0,2	0,7	0,8	0,8	1,0	0,4	0,6	0,4	0,2	1,2	1,1	0,2	1,2	May
Jun.	2,2	4,4	6,5	4,5	6,0	6,9	7,2	7,6	1,6	0,2	0,2	0,7	0,8	0,8	1,0	0,4	0,6	0,4	0,2	1,3	1,1	0,2	1,3	Jun.
Jul.	1,9	4,3	6,5	4,5	6,0	6,9	6,9	6,7	1,6	0,2	0,2	0,7	0,8	0,8	1,0	0,5	0,6	0,5	0,2	1,3	1,2	0,2	1,3	Jul.
Ago.	1,8	4,4	6,5	4,5	6,0	6,9	6,7	7,2	1,6	0,2	0,2	0,8	0,9	0,9	1,0	0,5	0,7	0,5	0,2	1,3	1,3	0,2	1,3	Aug.
Set.	2,0	4,3	6,3	4,6	6,0	6,9	6,7	7,4	2,1	0,2	0,2	1,2	0,9	0,9	1,0	0,5	0,8	0,5	0,2	1,3	2,4	0,2	1,3	Sep.
Oct.	2,1	4,3	6,2	4,6	6,0	6,9	6,7	7,5	2,3	0,2	0,2	1,3	1,0	0,9	1,1	0,6	1,1	0,6	0,2	1,4	1,3	0,2	1,4	Oct.
Nov.	2,1	4,4	6,1	4,5	5,9	6,9	6,7	7,6	2,2	0,2	0,2	1,1	1,1	1,0	1,1	0,5	1,0	0,5	0,2	1,4	1,3	0,2	1,4	Nov.
Dic. 1-19	2,1	4,4	6,2	4,5	5,9	6,8	6,7	7,4	2,2	0,2	0,2	1,1	1,1	1,0	1,1	0,5	1,0	0,5	0,2	1,6	1,3	0,2	1,6	Dec. 1-19

La Información sobre tasas de interés para pequeña empresa, microempresa, consumo e hipotecario, esta disponible en la versión electrónica de la Nota Semanal, en www.bcrp.gob.pe

1/ La información de este cuadro se ha actualizado en la Nota Semanal N° 49 (21 de diciembre de 2017). Las fechas de actualización de esta información para este año aparecen en la página vii de la presente Nota

2/ Tasas de interés promedio ponderado de las empresas bancarias en el periodo, construidas a partir de los saldos totales de colocaciones y depósitos

3/ Promedio del periodo construido a partir de la tasa TAMEX diariamente publicada por la SBS. La TAMEX es la tasa activa de mercado promedio ponderado en moneda extranjera, expresada en términos efectivos anuales

4/ Promedio del periodo construido a partir de la tasa FTAMEX diariamente publicada por la SBS. La FTAMEX es la tasa activa promedio de mercado en moneda extranjera, de las operaciones realizadas en los últimos 30 días útiles.

5/ Promedio de las tasas de interés a las cuales las principales empresas bancarias están dispuestas a ofrecer préstamos a 90 días a sus clientes corporativos de menor riesgo, en la modalidad de avances en cuenta corriente.

6/ Promedio del periodo construido a partir de la tasa TIPMEX diariamente publicada por la SBS. La TIPMEX es la tasa pasiva de mercado promedio ponderado en moneda extranjera, expresada en términos efectivos anuales

7/ Promedio del periodo construido a partir de la tasa FTIPMEX diariamente publicada por la SBS. La FTIPMEX es la tasa pasiva promedio de mercado en moneda extranjera de las operaciones realizadas en los últimos 30 días útiles.

8/ Promedio del periodo construido a partir de la tasa pasiva en moneda extranjera publicada por la SBS. La tasa de interés legal en moneda extranjera es equivalente a la TIPMEX a partir del 2001.11.21

9/ Promedio ponderado de las tasas de interés de las operaciones interbancarias efectuadas en el periodo.

Fuente: Superintendencia de Banca, Seguros y AFP; Reportes N° 6-A y 6-B. Subgerencia de Operaciones de Política Monetaria - Departamento de Operaciones Monetarias y Cambiarias (tasa preferencial corporativa y tasa interbancaria)

Elaboración: Gerencia de Operaciones Monetarias y Estabilidad Financiera - Subgerencia de Operaciones de Política Monetaria

TASAS DE INTERÉS ACTIVAS PROMEDIO DE LAS EMPRESAS BANCARIAS POR MODALIDAD /
AVERAGE LENDING INTEREST RATES OF COMMERCIAL BANKS BY TYPE OF CREDIT

(% en términos efectivos anuales)^{1/ 2/} / (% annual effective rates)^{1/ 2/}

	MONEDA NACIONAL / DOMESTIC CURRENCY										MONEDA EXTRANJERA / FOREIGN CURRENCY									
	CORPORATIVAS, GRANDES Y MEDIANAS EMPRESAS WHOLESALE BANKING		PEQUEÑA y MICROEMPRESA SMALL BUSINESS		CONSUMO/ CONSUMPTION		HIPOTECARIO/ MORTGAGE	PROMEDIO ESTRUCTURA CONSTANTE/ FIX-WEIGHED AVERAGE 3/	CORPORATIVAS, GRANDES Y MEDIANAS EMPRESAS WHOLESALE BANKING		PEQUEÑA y MICROEMPRESA SMALL BUSINESS		CONSUMO/ CONSUMPTION		HIPOTECARIO/ MORTGAGE	PROMEDIO ESTRUCTURA CONSTANTE/ FIX-WEIGHED AVERAGE 3/				
	Préstamos Loans		Préstamos Loans		Tarjeta de Crédito / Credit Card	Préstamos Loans			Préstamos Loans		Préstamos Loans		Tarjeta de Crédito / Credit Card	Préstamos Loans						
	Hasta 360 d./ Up to 360 days	Más de 360 d./ More than 360 days	Hasta 360 d./ Up to 360 days	Más de 360 d./ More than 360 days		Hasta 360 d./ Up to 360 days			Más de 360 d./ More than 360 days	Hasta 360 d./ Up to 360 days	Más de 360 d./ More than 360 days	Hasta 360 d./ Up to 360 days		Más de 360 d./ More than 360 days						
2015																				2015
Dic.	7,2	7,9	30,9	22,8	41,4	44,5	19,3	9,0	18,5	4,9	6,3	10,1	14,1	32,0	10,8	10,9	8,2	8,2	Dec.	
2016																				2016
Ene.	7,3	7,9	31,9	23,0	41,5	45,1	19,2	9,0	18,6	5,3	6,4	10,4	14,0	32,0	10,2	10,9	8,2	8,2	Jan.	
Feb.	7,3	7,9	32,4	23,1	41,9	45,3	19,0	8,9	18,6	5,2	6,3	10,0	13,7	32,2	10,2	10,8	8,1	8,2	Feb.	
Mar.	7,4	8,0	32,8	23,0	41,9	45,5	18,9	8,9	18,6	4,8	6,3	8,9	13,9	32,2	10,3	10,8	8,1	8,1	Mar.	
Abr.	7,5	8,0	33,1	23,0	41,8	45,9	18,8	8,9	18,6	4,6	6,3	10,0	13,3	32,2	10,1	10,7	8,1	8,1	Apr.	
May.	7,5	8,1	33,3	23,1	42,0	46,3	18,8	8,9	18,6	4,5	6,3	12,3	12,9	32,4	10,3	10,7	8,1	8,1	May	
Jun.	7,6	8,1	33,4	23,1	42,4	46,4	18,7	8,9	18,7	4,5	6,2	12,0	12,9	32,7	10,5	10,6	8,0	8,1	Jun.	
Jul.	7,7	8,1	32,4	23,1	42,3	46,6	18,6	8,9	18,7	4,9	6,2	10,8	12,2	32,6	10,6	10,5	8,0	8,1	Jul.	
Ago.	7,7	8,1	33,4	23,2	42,3	45,9	18,6	8,9	18,7	4,8	6,2	10,3	11,9	32,7	10,4	10,4	8,0	8,1	Aug.	
Set.	7,7	8,1	33,0	23,3	43,7	45,0	18,6	8,9	18,9	4,7	6,1	10,2	11,5	34,1	11,2	10,3	8,0	8,1	Sep.	
Oct.	7,6	8,2	33,0	23,4	45,0	44,6	18,5	8,9	19,1	4,6	6,0	9,6	11,3	34,1	11,6	10,2	7,9	8,0	Oct.	
Nov.	7,5	8,2	32,8	23,4	45,4	44,0	18,6	8,9	19,2	4,5	6,0	10,3	11,3	34,0	11,8	10,2	7,9	8,0	Nov.	
Dic.	7,4	8,3	31,5	23,5	45,4	45,1	18,6	8,9	19,1	4,5	6,0	9,5	11,2	34,1	11,8	10,0	7,8	8,0	Dec.	
2017																				2017
Ene.	7,6	8,3	32,1	23,6	45,5	44,9	18,6	8,9	19,2	4,5	5,9	9,2	11,1	34,1	12,5	10,0	7,8	7,9	Jan.	
Feb.	7,5	8,3	32,2	23,6	45,4	44,5	18,7	8,9	19,1	4,4	5,9	8,8	11,0	34,2	11,8	9,9	7,8	7,9	Feb.	
Mar.	7,4	8,4	32,3	23,7	45,3	44,8	18,7	8,9	19,1	4,3	5,8	8,3	11,2	34,0	10,8	9,8	7,7	7,8	Mar.	
Abr.	7,4	8,4	32,5	23,6	45,5	44,9	18,7	8,9	19,1	4,3	5,8	8,9	11,6	34,0	8,3	9,8	7,7	7,9	Apr.	
May.	7,3	8,5	32,8	23,6	45,3	44,6	18,6	8,9	19,1	4,2	5,8	9,9	11,7	33,9	7,9	9,7	7,7	7,9	May	
Jun.	7,2	8,5	34,3	23,5	45,5	44,4	18,5	8,9	19,1	4,2	5,8	9,9	11,5	33,8	8,3	9,6	7,7	7,9	Jun.	
Jul.	7,1	8,4	34,7	23,5	44,0	45,4	18,5	8,8	18,8	3,9	5,7	9,5	11,1	33,8	8,1	9,6	7,6	7,8	Jul.	
Ago.	6,8	8,4	34,3	23,4	44,0	45,0	18,4	8,8	18,8	3,7	5,7	10,0	11,2	33,6	8,1	9,6	7,6	7,9	Ago.	
Set.	6,7	8,4	34,0	23,4	44,1	44,8	18,4	8,8	18,7	3,8	5,7	9,0	10,7	33,6	7,9	9,5	7,6	7,8	Sep.	
Oct.	6,5	8,4	33,8	23,3	44,1	44,8	18,3	8,8	18,7	3,8	5,7	8,8	10,3	33,5	8,1	9,4	7,5	7,7	Oct.	
Nov.	6,4	8,4	33,5	23,1	44,1	45,4	18,2	8,7	18,6	3,9	5,7	8,1	9,9	33,4	7,9	9,4	7,5	7,7	Nov.	
Dic. 1-19	6,1	8,4	33,5	23,1	43,7	46,8	18,2	8,7	18,5	3,9	5,6	7,0	9,5	33,4	7,9	9,3	7,5	7,6	Dec. 1-19	

1/ La información de este cuadro se ha actualizado en la Nota Semanal N° 49 (21 de diciembre de 2017).

2/ Tasas de interés promedio ponderado en el período, construidas a partir de los saldos diarios de colocaciones.

3/ Promedio construido sobre la estructura de participación de los siete grandes rubros de colocaciones (corporativos, grandes empresas, medianas empresas, pequeñas empresas, microempresa, consumo e hipotecario) de las empresas bancarias en agosto de 2010.

Fuente: Superintendencia de Banca y Seguros - Reporte 6-A.

Elaboración: Gerencia de Operaciones Monetarias y Estabilidad Financiera - Subgerencia de Operaciones de Política Monetaria

TASAS DE INTERÉS ACTIVAS PROMEDIO DE LAS CAJAS MUNICIPALES DE AHORRO Y CRÉDITO POR MODALIDAD /
AVERAGE LENDING INTEREST RATES OF MUNICIPAL CREDIT AND SAVINGS INSTITUTIONS BY TYPE OF CREDIT

(% en términos efectivos anuales)^{1/ 2/} / (% annual effective rates)^{1/ 2/}

	MONEDA NACIONAL / DOMESTIC CURRENCY										MONEDA EXTRANJERA / FOREIGN CURRENCY										
	CORPORATIVAS, GRANDES Y MEDIANAS EMPRESAS WHOLESALE BANKING		PEQUEÑA y MICROEMPRESA SMALL BUSINESS		CONSUMO/ CONSUMPTION			HIPOTECARIO/ MORTGAGE	PROMEDIO ESTRUCTURA CONSTANTE/ FIX-WEIGHED AVERAGE 3/	CORPORATIVAS, GRANDES Y MEDIANAS EMPRESAS WHOLESALE BANKING		PEQUEÑA y MICROEMPRESA SMALL BUSINESS		CONSUMO/ CONSUMPTION			HIPOTECARIO/ MORTGAGE	PROMEDIO ESTRUCTURA CONSTANTE/ FIX-WEIGHED AVERAGE 3/			
	Préstamos Loans		Préstamos Loans		Tarjeta de Crédito / Credit Card	Préstamos Loans				Préstamos Loans		Préstamos Loans		Tarjeta de Crédito / Credit Card	Préstamos Loans						
	Hasta 360 d./ Up to 360 days	Más de 360 d./ More than 360 days	Hasta 360 d./ Up to 360 days	Más de 360 d./ More than 360 days		Hasta 360 d./ Up to 360 days	Más de 360 d./ More than 360 days	Hasta 360 d./ Up to 360 days	Más de 360 d./ More than 360 days	Hasta 360 d./ Up to 360 days	Más de 360 d./ More than 360 days	Hasta 360 d./ Up to 360 days	Más de 360 d./ More than 360 days								
2015																			2015		
Dic.	16,4	15,8	38,1	29,4	-	74,7	29,7	13,6	23,1	12,9	14,1	24,1	16,3	-	16,8	14,4	11,7	10,9	Dec.		
2016																			2016		
Ene.	16,1	15,7	38,1	29,3	-	75,3	29,3	13,6	23,0	12,8	14,1	23,4	16,2	-	16,7	14,4	11,7	10,9	Jan.		
Feb.	16,3	16,1	38,1	29,3	-	75,2	29,0	13,6	23,0	14,2	14,1	23,3	16,0	-	16,3	14,6	11,7	10,9	Feb.		
Mar.	16,1	15,7	38,1	29,3	-	75,4	28,9	13,5	22,9	14,5	14,1	24,3	16,0	-	15,7	14,5	11,7	10,8	Mar.		
Abr.	15,9	15,7	38,4	29,3	-	75,1	28,8	13,5	22,9	13,8	14,2	21,2	16,0	-	15,9	14,5	11,7	10,7	Apr.		
May.	15,9	15,6	38,5	29,3	-	74,8	28,5	13,5	22,8	13,2	14,3	21,1	15,7	-	15,8	14,4	11,7	11,2	May		
Jun.	16,2	15,6	38,3	29,2	-	74,7	28,4	13,5	22,8	13,3	14,3	21,0	16,1	-	16,5	14,3	11,7	11,3	Jun.		
Jul.	16,1	15,6	38,2	29,2	-	74,1	28,2	13,5	22,7	13,0	14,2	20,6	16,1	-	16,5	14,3	11,7	11,3	Jul.		
Ago.	16,0	15,6	38,1	29,1	-	72,8	28,1	13,5	22,6	15,3	14,3	22,1	16,1	-	15,4	14,4	11,7	11,5	Aug.		
Set.	17,2	15,6	38,0	29,0	-	72,1	27,9	13,5	22,6	15,1	14,3	23,4	16,2	-	14,3	14,4	11,7	11,4	Sep.		
Oct.	17,1	15,6	37,8	28,9	-	71,7	27,8	13,6	22,5	15,3	14,3	23,6	16,2	-	14,9	14,3	11,7	11,4	Oct.		
Nov.	18,5	15,2	36,1	27,8	-	70,1	25,4	13,0	21,4	15,4	14,2	24,1	15,9	-	17,5	13,7	11,7	11,3	Nov.		
Dic.	17,9	15,2	37,4	28,6	-	69,5	27,3	13,6	22,2	15,5	13,9	24,3	16,2	-	16,4	14,3	11,7	12,2	Dec.		
2017																			2017		
Ene.	16,2	15,0	37,1	28,6	-	69,3	27,0	13,6	21,8	14,9	14,2	23,7	16,2	-	15,9	14,3	11,7	12,3	Jan.		
Feb.	16,3	15,0	37,2	28,5	-	69,1	26,8	13,6	21,8	14,7	14,2	23,1	16,2	-	15,9	14,2	11,7	12,3	Feb.		
Mar.	16,8	15,0	37,2	28,5	-	68,9	26,7	13,6	21,7	14,9	14,2	23,6	16,2	-	16,2	14,1	11,7	12,3	Mar.		
Abr.	16,4	15,0	37,3	28,4	-	68,5	27,3	13,6	21,9	14,6	14,1	23,4	16,3	-	18,3	14,1	11,7	12,3	Apr.		
May.	16,3	13,7	34,8	28,5	-	68,5	27,5	13,6	21,5	15,4	14,3	24,5	16,3	-	17,5	14,1	11,7	12,4	May		
Jun.	16,1	15,1	37,2	28,4	-	67,4	28,1	13,6	22,4	15,7	14,2	24,2	16,4	-	18,2	14,3	11,8	12,4	Jun.		
Jul.	16,2	15,1	37,0	28,3	-	66,8	28,6	13,6	22,5	15,6	14,2	25,0	16,5	-	17,1	14,4	11,8	12,2	Jul.		
Ago.	16,3	15,2	37,0	29,0	-	63,9	29,6	13,6	22,4	14,4	14,1	24,6	16,4	-	17,6	14,6	11,7	12,2	Aug.		
Set.	16,1	15,2	37,0	28,2	-	66,2	30,5	13,6	23,1	13,2	14,1	22,3	16,5	-	17,5	14,6	11,8	12,2	Sep.		
Oct.	16,8	15,2	36,9	28,2	-	66,2	30,8	13,6	23,2	13,9	14,1	23,5	16,6	-	17,1	14,4	11,8	12,2	Oct.		
Nov.	16,5	15,2	36,8	28,2	-	66,2	30,9	13,6	23,2	14,2	14,0	23,2	16,6	-	15,9	14,3	11,8	12,1	Nov.		

1/ La información de este cuadro se ha actualizado en la Nota Semanal N° 47 (14 de diciembre de 2017). Las fechas de actualización de esta información para este año aparecen en la página vii de la presente Nota.

2/ Tasas de interés promedio ponderado en el período, construidas a partir de los saldos diarios de colocaciones.

3/ Promedio construido sobre la estructura de participación de los siete grandes rubros de colocaciones (cooperativos, grandes empresas, medianas empresas, pequeñas empresas, microempresa, consumo e hipotecario) de las Cajas Municipales de Ahorros y Créditos.

Fuente: Superintendencia de Banca y Seguros - Reporte 6-A.

Elaboración: Gerencia de Operaciones Monetarias y Estabilidad Financiera - Subgerencia de Operaciones de Política Monetaria

**TASAS DE INTERÉS ACTIVAS PROMEDIO DE LAS CAJAS RURALES DE AHORRO Y CRÉDITO POR MODALIDAD /
AVERAGE LENDING INTEREST RATES OF RURAL CREDIT AND SAVINGS INSTITUTIONS BY TYPE OF CREDIT**

(% en términos efectivos anuales)^{1/ 2/} / (% annual effective rates)^{1/ 2/}

	MONEDA NACIONAL / DOMESTIC CURRENCY										MONEDA EXTRANJERA / FOREIGN CURRENCY										PROMEDIO ESTRUCTURA CONSTANTE/ FIX-WEIGHED AVERAGE 3/		
	CORPORATIVAS. GRANDES Y MEDIANAS EMPRESAS WHOLESALE BANKING					PEQUEÑA Y MICROEMPRESA SMALL BUSINESS					HIPOTECARIO/ MORTGAGE	CORPORATIVAS. GRANDES Y MEDIANAS EMPRESAS WHOLESALE BANKING					PEQUEÑA Y MICROEMPRESA SMALL BUSINESS					HIPOTECARIO/ MORTGAGE	
	Préstamos Loans		Préstamos Loans		Tarjeta de Crédito / Credit Card	Préstamos Loans		Préstamos Loans		Tarjeta de Crédito / Credit Card		Préstamos Loans		Préstamos Loans		Tarjeta de Crédito / Credit Card	Préstamos Loans		Préstamos Loans				
	Hasta 360 d./ Up to 360 days	Más de 360 d./ More than 360 days	Hasta 360 d./ Up to 360 days	Más de 360 d./ More than 360 days		Hasta 360 d./ Up to 360 days	Más de 360 d./ More than 360 days	Hasta 360 d./ Up to 360 days	Más de 360 d./ More than 360 days			Hasta 360 d./ Up to 360 days	Más de 360 d./ More than 360 days	Hasta 360 d./ Up to 360 days	Más de 360 d./ More than 360 days		Hasta 360 d./ Up to 360 days	Más de 360 d./ More than 360 days	Hasta 360 d./ Up to 360 days	Más de 360 d./ More than 360 days			
2015																						2015	
Dic.	14,0	17,0	41,2	35,2	-	39,4	31,1	-	21,0	15,0	14,8	-	18,2	-	-	21,9	-	-	6,1	Dec.			
2016																						2016	
Ene.	14,2	16,8	41,7	35,2	-	39,7	31,1	-	19,3	15,0	14,7	-	18,1	-	-	22,6	-	-	6,2	Jan.			
Feb.	14,4	17,0	41,5	35,1	-	40,3	31,4	-	21,1	15,0	14,4	-	18,1	-	-	23,4	-	-	6,2	Feb.			
Mar.	14,6	17,2	41,5	35,1	-	41,1	31,4	-	21,1	15,0	14,1	-	18,4	-	-	24,5	-	-	6,3	Mar.			
Abr.	11,9	17,8	40,9	34,6	-	40,5	31,9	-	20,9	15,0	14,0	18,0	18,6	-	-	27,9	-	-	6,5	Apr.			
May.	13,6	16,9	41,6	35,3	-	41,0	31,8	-	21,2	15,0	14,0	18,0	18,5	-	-	28,1	-	-	6,6	May			
Jun.	13,6	16,2	40,0	33,4	-	49,8	35,6	14,4	24,8	-	9,4	12,0	20,0	-	-	10,1	10,9	7,3	Jun.				
Jul.	13,1	16,1	39,8	33,3	-	49,7	35,6	14,9	24,8	-	10,5	12,0	20,0	-	-	10,3	10,9	7,5	Jul.				
Ago.	13,0	15,3	40,0	33,3	-	49,4	35,6	14,9	24,8	6,5	10,3	12,0	20,3	-	-	10,3	10,9	9,0	Aug.				
Set.	14,0	15,2	40,2	33,1	-	49,3	35,5	14,9	24,7	6,7	11,8	12,0	19,8	-	-	10,3	10,8	9,3	Sep.				
Oct.	13,3	15,0	40,1	33,1	-	49,3	35,4	14,9	23,5	6,7	11,8	-	15,0	-	-	10,3	10,8	9,1	Oct.				
Nov.	13,0	15,2	40,3	32,9	-	49,1	35,3	11,3	23,2	7,0	11,8	-	15,0	-	-	10,3	10,7	9,0	Nov.				
Dic.	13,6	15,1	40,7	32,8	-	49,0	35,4	11,9	23,4	10,0	11,8	-	15,0	-	-	10,3	10,7	7,6	Dec.				
2017																						2017	
Ene.	13,9	14,2	40,8	32,6	-	49,4	35,5	12,2	21,8	10,2	11,7	-	14,9	-	-	10,2	10,7	7,6	Jan.				
Feb.	11,6	14,6	40,8	32,6	-	49,9	36,0	13,3	24,9	10,7	11,0	-	14,9	-	-	10,4	11,4	7,6	Feb.				
Mar.	11,4	13,6	41,3	32,6	-	50,3	36,3	12,4	24,7	10,9	11,0	-	14,9	-	-	10,4	11,4	10,0	Mar.				
Abr.	11,0	13,7	41,6	32,6	-	50,1	36,3	13,3	24,9	10,8	11,1	19,0	11,2	-	-	28,1	10,9	11,0	Apr.				
May.	10,7	13,4	41,7	32,4	-	49,8	36,1	13,4	24,8	10,8	11,1	19,0	11,2	-	-	17,7	10,9	10,4	May				
Jun.	14,4	13,4	44,0	33,1	-	50,1	36,6	14,9	24,4	11,4	11,1	19,0	11,2	-	-	17,6	10,7	10,3	Jun.				
Jul.	14,6	13,1	44,2	32,9	-	49,7	36,4	15,4	24,3	11,3	11,1	19,0	11,2	-	-	13,4	10,7	9,6	Jul.				
Ago.	13,6	13,0	44,0	32,9	-	49,6	36,4	15,8	23,4	11,4	12,3	19,0	11,4	-	-	13,3	10,7	9,9	Aug.				
Set.	13,4	12,9	43,8	32,6	-	50,3	36,4	15,9	23,4	11,4	12,2	18,5	11,3	-	-	13,1	10,7	10,0	Sep.				
Oct.	13,9	12,9	43,5	32,3	-	50,6	36,3	16,0	23,4	11,4	12,2	18,2	11,8	-	-	13,3	10,6	9,9	Oct.				
Nov.	14,0	12,9	43,1	32,0	-	51,0	36,1	15,8	23,2	13,9	12,1	18,4	11,9	-	-	13,4	10,6	9,9	Nov.				

1/ La información de este cuadro se ha actualizado en la Nota Semanal N° 47 (14 de diciembre de 2017). Las fechas de actualización de esta información para este año aparecen en la página vii de la presente Nota.

2/ Tasas de interés promedio ponderado en el período, construidas a partir de los saldos diarios de colocaciones.

3/ Promedio construido sobre la estructura de participación de los siete grandes rubros de colocaciones (cooperativos, grandes empresas, medianas empresas, pequeñas empresas, microempresa, consumo e hipotecario) de las Cajas Rurales de Ahorros y Créditos.

Fuente: Superintendencia de Banca y Seguros - Reporte 6-A.

Elaboración: Gerencia de Operaciones Monetarias y Estabilidad Financiera - Subgerencia de Operaciones de Política Monetaria

**TASAS ACTIVAS PROMEDIO EN MONEDA NACIONAL Y EXTRANJERA /
AVERAGE INTEREST RATES IN DOMESTIC AND FOREIGN CURRENCY**

(% en términos efectivos anuales)^{1/} / (% annual effective rates)^{1/}

PROMEDIO ÚLTIMOS 30 DÍAS ÚTILES AL 19 diciembre 2017/ AVERAGE, LAST 30 BUSINESS DAYS ON December 19 2017	MONEDA NACIONAL / DOMESTIC CURRENCY										MONEDA EXTRANJERA / FOREIGN CURRENCY									
	CORPORATIVOS CORPORATE		GRANDES EMPRESAS/ BIG COMPANIES		MEDIANAS EMPRESAS/ MEDIUM ENTERPRISES		CONSUMO/ CONSUMPTION			HIPOTECARIO/ MORTGAGE	CORPORATIVOS CORPORATE		GRANDES EMPRESAS/ BIG COMPANIES		MEDIANAS EMPRESAS/ MEDIUM ENTERPRISES		CONSUMO/ CONSUMER			HIPOTECARIO/ MORTGAGE
	PRÉSTAMOS / LOANS		PRÉSTAMOS / LOANS		PRÉSTAMOS / LOANS		PRÉSTAMOS / LOANS 2/				PRÉSTAMOS / LOANS		PRÉSTAMOS / LOANS		PRÉSTAMOS / LOANS		PRÉSTAMOS / LOANS 2/			
	Promedio Average 3/	Más de 360 días More than 360 days	Promedio Average 3/	Más de 360 días More than 360 days	Promedio Average 3/	Más de 360 días More than 360 days	Promedio Average 3/	Tarjetas de Crédito/ Credit Cards	Más de 360 días More than 360 days		Promedio Average 3/	Más de 360 días More than 360 days	Promedio Average 3/	Más de 360 días More than 360 days	Promedio Average 3/	Más de 360 días More than 360 days	Promedio Average 3/	Tarjetas de Crédito/ Credit Cards	Más de 360 días More than 360 days	
EMPRESAS BANCARIAS	3,87	6,19	6,40	7,19	10,03	10,34	47,69	54,12	21,62	7,68	3,54	5,27	5,07	5,67	6,33	6,48	33,19	35,46	7,84	5,95
CRÉDITO	3,25	5,31	6,11	7,27	10,07	11,39	31,25	36,90	15,51	7,50	3,86	5,27	4,92	5,23	5,72	6,65	28,35	30,46	7,73	6,05
INTERBANK	4,46	7,90	6,66	7,17	8,84	13,93	44,81	48,17	19,88	7,89	1,84	-	5,42	5,75	6,04	5,90	47,24	48,74	9,92	6,19
CITIBANK	7,14	-	5,39	-	5,85	-	-	-	-	-	2,92	-	2,44	-	-	-	-	-	-	-
SCOTIABANK	3,37	3,70	5,78	3,96	9,89	9,64	27,32	30,62	18,03	8,03	1,89	2,27	3,79	5,54	5,26	7,19	34,00	36,51	7,37	5,87
BBVA CONTINENTAL	4,92	6,44	6,61	7,32	10,83	9,14	39,94	52,96	16,06	7,15	2,89	-	6,00	5,28	7,81	6,19	34,79	36,84	6,69	5,70
COMERCIO	-	-	8,91	-	15,17	-	17,43	23,85	17,39	9,50	6,00	-	12,23	-	11,28	-	30,81	30,81	-	-
FINANCIERO	6,38	-	7,82	10,98	8,73	9,66	44,00	70,87	39,13	9,57	4,80	-	7,07	-	7,08	8,71	46,28	54,60	13,89	-
BANBIF	5,62	-	6,78	9,23	8,58	9,88	19,56	30,00	15,96	9,12	5,22	5,30	7,17	8,02	8,83	10,15	24,43	30,00	14,28	9,00
MIBANCO	-	-	-	-	16,70	15,92	54,82	-	43,68	16,00	-	-	-	-	-	-	-	-	-	13,49
GNB PERÚ	5,57	-	8,67	-	8,30	15,99	21,24	30,90	14,20	7,81	-	-	5,62	-	5,92	5,59	39,86	45,11	5,64	-
FALABELLA	-	-	-	-	-	-	70,78	70,91	12,59	-	-	-	-	-	-	-	9,58	-	-	-
RIPLEY	-	-	-	-	-	-	66,14	73,12	30,17	-	-	-	-	-	-	-	-	-	-	-
SANTANDER	7,62	8,06	8,03	8,50	7,84	-	-	-	-	-	4,64	-	5,63	5,43	8,59	9,03	-	-	-	-
AZTECA	-	-	-	-	-	-	138,62	150,96	132,30	-	-	-	-	-	-	-	-	-	-	-
CENCOSUD	-	-	-	-	-	-	81,72	81,72	-	-	-	-	-	-	-	-	-	-	-	-
ICBC	4,75	-	-	-	-	-	-	-	-	-	2,33	-	-	-	-	-	-	-	-	-
EMPRESAS FINANCIERAS	-	-	-	-	19,12	22,33	59,46	69,10	49,14	12,48	-	-	-	-	12,12	12,61	13,78	-	-	-
CREDISCOTIA	-	-	-	-	34,85	35,15	49,92	53,54	47,07	-	-	-	-	-	-	-	-	-	-	-
TFC	-	-	-	-	17,28	19,26	38,77	-	39,34	13,83	-	-	-	-	17,00	17,00	-	-	-	-
COMPARTAMOS	-	-	-	-	-	-	43,34	-	41,74	-	-	-	-	-	-	-	-	-	-	-
CONFIANZA	-	-	-	-	26,26	-	34,64	-	31,98	-	-	-	-	-	-	-	-	-	-	-
QAPAQ	-	-	-	-	-	-	89,75	-	89,50	-	-	-	-	-	-	-	-	-	-	-
OHI	-	-	-	-	-	-	68,97	75,09	37,24	-	-	-	-	-	-	-	-	-	-	-
EFFECTIVA	-	-	-	-	-	-	69,53	-	78,19	10,37	-	-	-	-	-	-	-	-	-	-
AMERIKA	-	-	-	-	-	-	-	-	-	-	-	-	-	-	-	-	-	-	-	-
MITSUI AUTO FINANCE	-	-	-	-	19,59	19,59	18,24	-	-	-	-	-	-	-	9,06	9,68	13,78	-	-	-
PROEMPRESA	-	-	-	-	-	-	42,93	-	41,22	-	-	-	-	-	-	-	-	-	-	-
CREDINKA	-	-	-	-	-	-	38,23	-	37,68	-	-	-	-	-	-	-	-	-	-	-

PROMEDIO /
AVERAGE 4/

FTAMN
21,81

FTAMEX
7,36

La información de este cuadro se ha actualizado en la Nota Semanal N° 49 (21 de diciembre del 2017).

La información sobre tasas de interés para la pequeña empresa y microempresa esta disponible en la versión electrónica de la Nota Semanal, en www.bcrp.gob.pe

1/ Promedio de las operaciones realizadas en los últimos 30 días. Información procesada por la SBS con la información remitida diariamente por las empresas bancarias y financieras a través del Reporte 6. Estas tasas tienen carácter referencial.

2/ Préstamo no revolvente de libre disponibilidad

3/ Se refiere a todas las operaciones por tipo de crédito

4/ La FTAMN y la FTAMEX son las tasas activas de mercado promedio ponderado de las operaciones de las empresas bancarias, de los últimos 30 días útiles en moneda nacional y en moneda extranjera, respectivamente.

Fuente: Superintendencia de Banca, Seguros y AFP

Elaboración: Gerencia de Operaciones Monetarias y Estabilidad Financiera - Subgerencia de Operaciones de Política Monetaria

**PAGOS A TRAVÉS DEL SISTEMA LBTR, SISTEMA DE LIQUIDACIÓN MULTIBANCARIA DE VALORES Y CÁMARA DE COMPENSACIÓN ELECTRÓNICA /
PAYMENTS THROUGH THE RTGS SYSTEM, MULTIBANK SECURITIES SETTLEMENT SYSTEM AND ELECTRONIC CLEARING HOUSE**

(Millones de soles)^{1/} / (Millions of soles)^{1/}

	2015	2016					2017					
	PROMEDIO MENSUAL / MONTHLY AVERAGE	Set.	Oct.	Nov.	PROMEDIO MENSUAL / MONTHLY AVERAGE		Set.	Oct.	Nov.	Dic. 19	PROMEDIO MENSUAL / MONTHLY AVERAGE	
					Ene - Nov.	Ene - Dic.					Ene - Nov.	
I. Moneda nacional												I. Domestic currency
<u>Sistema LBTR</u>												<u>RTGS System</u>
- Monto 2/	156 444	147 026	179 454	184 096	167 670	169 091	182 358	204 593	177 562	116 523	178 483	- Amount 2/
- Número (en miles)	41	44	45	43	43	43	45	48	45	29	45	- Number (in Thousands)
<u>Sistema LMV</u>												<u>MSS System</u>
- Monto 3/	2 063	2 000	3 226	2 593	2 458	2 432	6 863	8 737	8 343	5 261	5 910	- Amount 3/
- Número (en miles)	6	6	6	9	9	9	13	17	13	9	10	- Number (in Thousands)
<u>Cámara de Compensación Electrónica</u>												<u>Electronic Clearing House</u>
1. Cheques												1. Checks
- Monto	7 782	7 128	6 705	6 590	7 220	7 256	5 708	6 467	6 310	3 668	6 522	- Amount
- Número (en miles)	417	373	350	367	370	371	316	329	335	200	328	- Number (in Thousands)
2. Transferencias de Crédito 4/												2. Transfers of Credit 4/
- Monto	6 456	7 736	7 448	7 639	7 334	7 597	8 582	9 219	9 306	6 933	8 190	- Amount
- Número (en miles)	867	1 130	1 157	1 167	1 037	1 078	1 437	1 596	1 556	1 184	1 368	- Number (in Thousands)
II. Moneda extranjera 5/												II. Foreign currency 5/
<u>Sistema LBTR</u>												<u>RTGS System</u>
- Monto 2/	101 601	89 158	79 185	67 155	95 827	93 647	110 529	107 668	89 148	60 144	93 739	- Amount 2/
- Número (en miles)	24	25	25	24	24	24	26	28	25	16	25	- Number (in Thousands)
<u>Sistema LMV</u>												<u>MSS System</u>
- Monto 3/	238	218	251	402	289	286	545	301	424	235	360	- Amount 3/
- Número (en miles)	2	2	2	3	2	2	4	5	3	2	3	- Number (in Thousands)
<u>Cámara de Compensación Electrónica</u>												<u>Electronic Clearing House</u>
1. Cheques												1. Checks
- Monto	3 463	3 309	3 178	2 899	3 078	3 103	2 681	2 816	2 783	1 724	2 969	- Amount
- Número (en miles)	116	109	101	102	107	107	88	92	91	52	92	- Number (in Thousands)
2. Transferencias de Crédito 4/												2. Transfers of Credit 4/
- Monto	1 997	2 404	2 346	2 294	2 273	2 301	2 441	2 561	2 501	1 532	2 384	- Amount
- Número (en miles)	115	133	134	130	128	130	144	155	150	97	142	- Number (in Thousands)

1/ La información de este cuadro se ha actualizado en la Nota Semanal N°49 (21 de diciembre de 2017).

2/ Transferencias interbancarias propias (incluyendo al Banco de la Nación y al resto de instituciones financieras) y por cuenta de clientes mediante las cuentas corrientes que mantienen en el BCRP.

3/ Corresponde a los pagos en el Sistema de Liquidación Multibancaria de Valores.

4/ Son transferencias de bajo valor de clientes a través de la Cámara de Compensación Electrónica.

5/ El tipo de cambio utilizado es el compra-venta promedio bancario.

Elaboración: Gerencia de Operaciones Monetarias y Estabilidad Financiera-Subgerencia del Sistema de Pagos.

**CÁMARA DE COMPENSACIÓN ELECTRÓNICA: CHEQUES RECIBIDOS Y RECHAZADOS A NIVEL NACIONAL /
ELECTRONIC CLEARING HOUSE: CHECKS RECEIVED AND REFUSED NATIONWIDE**

(Millones de soles)^{1/} / (Millions of soles)^{1/}

	2015		2016				2017							
	PROMEDIO MENSUAL / MONTHLY AVERAGE		Set.	Oct.	Nov.	PROMEDIO MENSUAL / MONTHLY AVERAGE		Set.	Oct.	Nov.	Dic. 19		PROMEDIO MENSUAL / MONTHLY AVERAGE	
	Ene - Dic.					Ene - Nov.	Ene - Dic.						Ene - Nov.	
I. CHEQUES EN SOLES												I. CHECKS IN SOLES		
1. Cheques Recibidos												1. Checks Received		
a. Monto	7 782		7 128	6 705	6 590	7 220	7 256	5 708	6 467	6 310	3 668	6 522	a. Amount	
b. Número (En miles)	417		373	350	367	370	371	316	329	335	200	328	b. Number (in thousands)	
c. Monto Promedio (a / b) (miles de Soles por cheque)	19		19	19	18	20	20	18	20	19	18	20	c. Average Amount (a / b) (Thousands of Soles by check)	
2. Cheques Rechazados												2. Checks Refused		
a. Monto	107		39	49	53	56	57	41	47	54	42	46	a. Amount	
b. Número (En miles)	12		12	12	12	12	12	11	12	11	8	11	b. Number (in thousands)	
c. Monto Promedio (a / b) (miles de Soles por cheque)	10		3	4	4	5	5	4	4	5	6	4	c. Average Amount (a / b) (Thousands of Soles by check)	
II. CHEQUES EN US\$ DOLARES 2/												II. CHECKS IN US\$ DOLLAR 2/		
1. Cheques Recibidos												1. Checks Received		
a. Monto	3 463		3 309	3 178	2 899	3 078	3 103	2 681	2 816	2 783	1 724	2 969	a. Amount	
b. Número (En miles)	116		109	101	102	107	107	88	92	91	52	92	b. Number (in thousands)	
c. Monto Promedio (a / b) (miles de Soles por cheque)	30		30	32	28	29	29	30	31	31	33	32	c. Average Amount (a / b) (Thousands of Soles by check)	
2. Cheques Rechazados												2. Checks Refused		
a. Monto	29		26	42	23	26	26	23	19	33	9	27	a. Amount	
b. Número (En miles)	1		1	1	1	1	1	1	1	1	0	1	b. Number (in thousands)	
c. Monto Promedio (a / b) (miles de Soles por cheque)	24		25	42	23	25	25	30	23	48	21	30	c. Average Amount (a / b) (Thousands of Soles by check)	

1/ La información de este cuadro se ha actualizado en la Nota Semanal N°49 (21 de diciembre de 2017).

Elaboración: Gerencia de Operaciones Monetarias y Estabilidad Financiera-Subgerencia del Sistema de Pagos.

CÁMARA DE COMPENSACIÓN ELECTRÓNICA: CHEQUES RECIBIDOS Y RECHAZADOS, Y TRANSFERENCIAS DE CRÉDITO EN MONEDA NACIONAL A NIVEL NACIONAL ^{1/} /
ELECTRONIC CLEARING HOUSE: CHECKS RECEIVED AND REFUSED, AND TRANSFERS OF CREDIT IN DOMESTIC CURRENCY NATIONWIDE ^{1/}

MONEDA NACIONAL (Miles de Soles) DOMESTIC CURRENCY (Thousands of Soles)												
Diciembre 19 December 19	CHEQUES RECIBIDOS CHECKS RECEIVED				CHEQUES RECHAZADOS CHECKS REFUSED				TRANSFERENCIAS DE CRÉDITO TRANSFERS OF CREDIT			
	NÚMERO NUMBER	%	MONTO AMOUNT	%	NÚMERO NUMBER	%	MONTO AMOUNT	%	NÚMERO NUMBER	%	MONTO AMOUNT	%
INSTITUCIONES / INSTITUTIONS												
Crédito	41 761	20,8	593 184	16,2	2 177	28,6	19 897	46,9	324 839	27,4	1 557 887	22,5
Interbank	14 753	7,4	317 710	8,7	468	6,1	1 749	4,1	143 597	12,1	468 302	6,8
Citibank	1 618	0,8	28 283	0,8	12	0,2	44	0,1	131 135	11,1	374 864	5,4
Scotiabank	35 047	17,5	542 424	14,8	784	10,3	6 851	16,2	105 785	8,9	592 883	8,6
Continental	35 502	17,7	575 833	15,7	3 194	41,9	9 842	23,2	215 769	18,2	1 066 282	15,4
Comercio	1 292	0,6	14 762	0,4	96	1,3	2	0,0	835	0,1	11 584	0,2
Financiero	2 279	1,1	50 505	1,4	296	3,9	1 006	2,4	3 451	0,3	77 539	1,1
Interamericano	8 481	4,2	156 198	4,3	114	1,5	527	1,2	32 440	2,7	186 315	2,7
Mibanco	489	0,2	12 356	0,3	29	0,4	144	0,3	975	0,1	27 492	0,4
GNB	744	0,4	18 536	0,5	36	0,5	7	0,0	1 351	0,1	25 956	0,4
Falabella	182	0,1	7 746	0,2	8	0,1	3	0,0	4 256	0,4	15 831	0,2
Ripley	-	0,0	-	0,0	-	0,0	-	0,0	481	0,0	6 966	0,1
Santander	146	0,1	3 763	0,1	1	0,0	1	0,0	1 616	0,1	39 021	0,6
Azteca	-	0,0	-	0,0	-	0,0	-	0,0	111	0,0	383	0,0
Agrobanco	-	0,0	-	0,0	-	0,0	-	0,0	-	0,0	-	0,0
ICBC	-	0,0	-	0,0	-	0,0	-	0,0	22	0,0	57	0,0
Crediscotia Financiera	-	0,0	-	0,0	1	0,0	6	0,0	540	0,0	9 715	0,1
Compartamos Financiera	-	0,0	-	0,0	1	0,0	233	0,6	67	0,0	2 023	0,0
CMAC Metropolitana	-	0,0	-	0,0	1	0,0	1	0,0	224	0,0	4 276	0,1
CMAC Piura	-	0,0	-	0,0	56	0,7	476	1,1	597	0,1	30 941	0,4
CMAC Trujillo	-	0,0	-	0,0	87	1,1	239	0,6	401	0,0	18 599	0,3
CMAC Sullana	-	0,0	-	0,0	4	0,1	10	0,0	1 244	0,1	39 937	0,6
CMAC Arequipa	-	0,0	-	0,0	129	1,7	742	1,8	489	0,0	33 588	0,5
CMAC Cuzco	-	0,0	-	0,0	28	0,4	147	0,3	714	0,1	22 261	0,3
CMAC Huancayo	-	0,0	-	0,0	27	0,4	8	0,0	1 229	0,1	33 855	0,5
CMAC Tacna	-	0,0	-	0,0	-	0,0	-	0,0	90	0,0	4 055	0,1
CMAC Maynas	-	0,0	-	0,0	2	0,0	5	0,0	41	0,0	2 481	0,0
CMAC Ica	-	0,0	-	0,0	-	0,0	-	0,0	46	0,0	1 290	0,0
Banco de la Nación	58 132	29,0	1 347 014	36,7	67	0,9	438	1,0	211 095	17,8	2 275 362	32,8
BCRP	13	0,0	13	0,0	-	0,0	-	0,0	523	0,0	3 449	0,0
TOTAL	200 439	100,0	3 668 327	100,0	7 618	100,0	42 379	100,0	1 183 963	100,0	6 933 192	100,0

1/ La información de este cuadro se ha actualizado en la Nota Semanal N°49 (21 de diciembre de 2017).

Elaboración: Gerencia de Operaciones Monetarias y Estabilidad Financiera-Subgerencia del Sistema de Pagos.

CÁMARA DE COMPENSACIÓN ELECTRÓNICA: CHEQUES RECIBIDOS Y RECHAZADOS, Y TRANSFERENCIAS DE CRÉDITO EN MONEDA EXTRANJERA A NIVEL NACIONAL ^{1/} /
ELECTRONIC CLEARING HOUSE: CHECKS RECEIVED AND REFUSED, AND TRANSFERS OF CREDIT IN FOREIGN CURRENCY NATIONWIDE ^{1/}

MONEDA EXTRANJERA (Miles de US\$ Dólares) FOREIGN CURRENCY (Thousands of US\$ Dollars)												
Diciembre 19 December 19	CHEQUES RECIBIDOS CHECKS RECEIVED				CHEQUES RECHAZADOS CHECKS REFUSED				TRANSFERENCIAS DE CRÉDITO TRANSFERS OF CREDIT			
	NÚMERO NUMBER	%	MONTO AMOUNT	%	NÚMERO NUMBER	%	MONTO AMOUNT	%	NÚMERO NUMBER	%	MONTO AMOUNT	%
INSTITUCIONES / INSTITUTIONS												
Crédito	19 875	38,0	154 814	29,1	162	36,4	988	34,4	35 779	36,8	158 288	33,5
Interbank	4 147	7,9	72 386	13,6	27	6,1	136	4,7	12 437	12,8	44 377	9,4
Citibank	526	1,0	5 184	1,0	12	2,7	68	2,4	7 208	7,4	42 360	9,0
Scotiabank	11 711	22,4	146 701	27,6	75	16,9	464	16,1	11 318	11,6	59 948	12,7
Continental	10 730	20,5	110 666	20,8	148	33,3	1 132	39,4	24 246	24,9	112 937	23,9
Comercio	149	0,3	826	0,2	-	0,0	-	0,0	59	0,1	715	0,2
Financiero	794	1,5	6 609	1,2	7	1,6	24	0,8	740	0,8	10 271	2,2
Interamericano	3 749	7,2	20 862	3,9	8	1,8	46	1,6	3 433	3,5	25 784	5,5
Mibanco	157	0,3	4 007	0,8	2	0,4	0	0,0	163	0,2	2 417	0,5
GNB	196	0,4	3 034	0,6	1	0,2	0	0,0	271	0,3	3 661	0,8
Falabella	32	0,1	424	0,1	-	0,0	-	0,0	93	0,1	338	0,1
Ripley	-	0,0	-	0,0	-	0,0	-	0,0	3	0,0	41	0,0
Santander	86	0,2	1 659	0,3	-	0,0	-	0,0	312	0,3	3 003	0,6
Azteca	-	0,0	-	0,0	-	0,0	-	0,0	-	0,0	-	0,0
Agrobanco	-	0,0	-	0,0	-	0,0	-	0,0	-	0,0	-	0,0
ICBC	-	0,0	-	0,0	-	0,0	-	0,0	17	0,0	32	0,0
Crediscotia Financiera	-	0,0	-	0,0	-	0,0	-	0,0	29	0,0	388	0,1
Compartamos Financiera	-	0,0	-	0,0	-	0,0	-	0,0	-	0,0	-	0,0
CMAC Metropolitana	-	0,0	-	0,0	-	0,0	-	0,0	11	0,0	32	0,0
CMAC Piura	-	0,0	-	0,0	-	0,0	-	0,0	73	0,1	1 824	0,4
CMAC Trujillo	-	0,0	-	0,0	2	0,4	10	0,3	15	0,0	381	0,1
CMAC Sullana	-	0,0	-	0,0	-	0,0	-	0,0	84	0,1	1 347	0,3
CMAC Arequipa	-	0,0	-	0,0	-	0,0	-	0,0	64	0,1	1 496	0,3
CMAC Cuzco	-	0,0	-	0,0	-	0,0	-	0,0	51	0,1	501	0,1
CMAC Huancayo	-	0,0	-	0,0	-	0,0	-	0,0	33	0,0	368	0,1
CMAC Tacna	-	0,0	-	0,0	-	0,0	-	0,0	15	0,0	403	0,1
CMAC Maynas	-	0,0	-	0,0	-	0,0	-	0,0	4	0,0	44	0,0
CMAC Ica	-	0,0	-	0,0	-	0,0	-	0,0	4	0,0	93	0,0
Banco de la Nación	125	0,2	4 362	0,8	1	0,2	5	0,2	797	0,8	1 105	0,2
BCRP	1	0,0	0	0,0	-	0,0	-	0,0	5	0,0	32	0,0
TOTAL	52 278	100,0	531 532	100,0	445	100,0	2 873	100,0	97 264	100,0	472 186	100,0

1/ La información de este cuadro se ha actualizado en la Nota Semanal N°49 (21 de diciembre de 2017).

Elaboración: Gerencia de Operaciones Monetarias y Estabilidad Financiera-Subgerencia del Sistema de Pagos.

**SISTEMA LBTR: TRANSFERENCIAS EN MONEDA NACIONAL Y MONEDA EXTRANJERA /
RTGS SYSTEM: TRANSFERS IN DOMESTIC AND FOREIGN CURRENCY**

(Millones de soles) / (Millions of soles)

INSTITUCIONES / INSTITUTIONS	PROMEDIO MENSUAL 2010 / 2010 MONTHLY AVERAGE										NOVIEMBRE / NOVEMBER 2017													
	MONEDA NACIONAL DOMESTIC CURRENCY					MONEDA EXTRANJERA FOREIGN CURRENCY					VOLUMEN TOTAL TOTAL VOLUME	VOLUMEN TOTAL I TOTAL VOLUME I	MONEDA NACIONAL DOMESTIC CURRENCY					MONEDA EXTRANJERA FOREIGN CURRENCY					VOLUMEN TOTAL TOTAL VOLUME	VOLUMEN TOTAL I TOTAL VOLUME I
	NÚMERO		MONTO			NÚMERO		MONTO 2/					NÚMERO		MONTO			NÚMERO		MONTO 2/				
	NUMBER	%	AMOUNT	%	%	NUMBER	%	AMOUNT	%	%			NUMBER	%	AMOUNT	%	%	NUMBER	%	AMOUNT	%	%		
Crédito	4 681	17,9	27 756	24,5		4 434	23,6	15 197	20,3	9 114	9 189	7 610	16,9	41 956	23,6	6 128	24,6	20 917	23,5	13 738	14 039			
Interbank	3 235	12,3	12 683	11,2		2 309	12,3	9 975	13,3	5 544	5 591	4 666	10,3	20 516	11,6	2 838	11,4	10 260	11,5	7 504	7 731			
Citibank	1 566	6,0	10 447	9,2		1 455	7,7	5 946	7,9	3 021	3 080	3 364	7,5	10 554	5,9	1 285	5,2	3 339	3,7	4 649	4 819			
Scotiabank	4 332	16,5	13 615	12,0		3 241	17,1	11 269	15,1	7 572	7 985	6 733	14,9	28 778	16,2	4 386	17,6	16 216	18,2	11 119	11 994			
Continental	4 299	16,4	27 000	23,8		3 224	17,2	13 348	17,8	7 523	7 592	7 975	17,7	28 618	16,1	4 941	19,9	16 353	18,3	12 916	13 310			
Comercio	356	1,4	383	0,3		181	1,0	466	0,6	538	538	201	0,4	873	0,5	72	0,3	59	0,1	273	273			
Financiero	702	2,7	2 655	2,3		683	3,6	2 616	3,5	1 384	1 384	1 420	3,1	2 749	1,5	778	3,1	1 256	1,4	2 198	2 198			
Interamericano	1 067	4,1	1 868	1,6		803	4,3	1 659	2,2	1 870	1 870	2 701	6,0	12 046	6,8	1 602	6,4	7 550	8,5	4 303	4 303			
Mibanco	346	1,3	1 489	1,3		237	1,3	2 146	2,9	583	583	1 089	2,4	4 500	2,5	234	0,9	1 386	1,6	1 323	1 323			
GNB	860	3,3	4 114	3,6		765	4,1	4 314	5,8	1 624	1 624	782	1,7	2 471	1,4	459	1,8	1 178	1,3	1 241	1 260			
Falabella	276	1,1	1 518	1,3		104	0,6	819	1,1	380	380	291	0,6	1 934	1,1	51	0,2	486	0,5	342	342			
Ripley	199	0,8	394	0,3		155	0,8	433	0,6	354	354	198	0,4	767	0,4	132	0,5	413	0,5	330	330			
Santander	459	1,8	2 955	2,6		551	2,9	3 090	4,1	1 011	1 011	1 021	2,3	4 382	2,5	840	3,4	3 883	4,4	1 861	1 861			
Azteca	128	0,5	39	0,0		32	0,2	14	0,0	160	160	291	0,6	586	0,3	37	0,1	7	0,0	328	328			
Cencosud	0	0,0	0	0,0		0	0,0	0	0,0	0	0	126	0,3	462	0,3	5	0,0	3	0,0	131	131			
ICBC	0	0,0	0	0,0		0	0,0	0	0,0	0	0	47	0,1	284	0,2	33	0,1	637	0,7	80	80			
Crediscotia	264	1,0	1 253	1,1		171	0,9	1 216	1,6	435	435	247	0,5	1 933	1,1	122	0,5	1 005	1,1	369	369			
COFIDE	255	1,0	425	0,4		76	0,4	560	0,7	332	332	354	0,8	1 166	0,7	65	0,3	1 610	1,8	419	419			
Banco de la Nación	2 804	10,7	3 747	3,3		197	1,0	1 588	2,1	3 001	3 001	4 222	9,4	6 092	3,4	217	0,9	426	0,5	4 439	4 439			
CAVALI	0	0,0	0	0,0		0	0,0	0	0,0	0	740	52	0,1	686	0,4	0	0,0	0	0,0	52	2 045			
Otros / Other 3/	370	1,4	1 028	0,9		204	1,1	170	0,2	573	573	1 729	3,8	6 209	3,5	659	2,6	2 165	2,4	2 388	2 455			
TOTAL	26 197	100,0	113 368	100,0		18 821	100,0	74 822	100,0	45 018	46 421	45 119	100,0	177 562	100,0	24 884	100,0	89 148	100,0	70 003	74 049			

Nota: Volumen Total comprende el número de órdenes de transferencia realizadas electrónicamente y vía facsímil o carta. Volumen Total I incluye además las transferencias derivadas de la Liquidación Multibancaria de Valores en el Sistema LBTR.

1/ La información de este cuadro se ha actualizado en la Nota Semanal N°47 (07 de diciembre de 2017).

2/ El tipo de cambio utilizado es el compra-venta promedio bancario.

3/ Incluye Empresas Financieras, Cajas Municipales y Cajas Rurales.

Elaboración: Gerencia de Operaciones Monetarias y Estabilidad Financiera-Subgerencia del Sistema de Pagos.

MEDIOS DE PAGO DISTINTOS AL EFECTIVO, CAJEROS Y BANCA VIRTUAL: VALOR DE LAS OPERACIONES EN MONEDA NACIONAL A NIVEL NACIONAL / CASHLESS PAYMENT INSTRUMENTS, AUTOMATIC TELLER MACHINES, AND VIRTUAL BANKING: VALUE OF OPERATIONS IN DOMESTIC CURRENCY NATIONWIDE

(Millones de soles)^{1/} / (Millions of soles)^{1/}

	2015		2016				2017						
	PROMEDIO MENSUAL / MONTHLY AVERAGE		Ago.	Sep.	Oct.	PROMEDIO MENSUAL / MONTHLY AVERAGE		Ago.	Sep.	Oct.		PROMEDIO MENSUAL / MONTHLY AVERAGE	
	Ene - Dic.					Ene - Oct.	Ene - Dic.					Ene - Oct.	
Cheques	21 058		18 778	19 071	17 645	19 306	19 383	17 538	16 400	17 398	17 429	Cheques	
- Cobrados en Ventanilla	9 169		8 319	8 421	7 770	8 364	8 436	7 952	7 747	7 835	7 626	- Cashed Checks at the Bank	
- Depositados en Cuenta	4 106		3 644	3 522	3 169	3 658	3 691	3 032	2 945	3 096	3 260	- Deposited Checks at the Bank	
- Compensados en la CCE	7 782		6 815	7 128	6 705	7 283	7 256	6 554	5 708	6 467	6 543	- Processed at the ECH ^{2/}	
Tarjetas de Débito	19 619		23 430	22 292	22 384	21 904	22 514	23 410	22 684	23 293	22 620	Debit Cards	
- Retiro de Efectivo	18 520		22 119	21 153	21 171	20 683	21 254	22 038	21 441	22 023	21 349	- Cash Withdraw	
- Pagos	1 098		1 311	1 139	1 213	1 221	1 260	1 372	1 243	1 270	1 271	- Payments	
Tarjetas de Crédito	3 931		4 474	4 329	4 479	4 266	4 332	4 342	4 022	4 225	4 186	Credit Cards	
- Retiro de Efectivo	1 174		1 172	1 212	1 198	1 165	1 162	1 069	1 030	1 053	1 040	- Cash Withdraw	
- Pagos	2 757		3 301	3 118	3 281	3 101	3 170	3 273	2 992	3 171	3 146	- Payments	
Transferencias de Crédito	48 845		55 846	53 289	51 633	52 044	53 495	61 371	65 118	72 250	58 487	Credit Transfers	
- En la misma entidad	42 377		48 017	45 553	44 184	44 741	45 898	52 580	56 536	63 031	50 408	- Processed at the Bank	
- Por Compensación en la CCE	6 468		7 830	7 736	7 448	7 304	7 597	8 791	8 582	9 219	8 078	- Processed at the ECH ^{2/}	
Débitos Directos	371		356	390	355	370	369	346	365	415	370	Direct Debits	
- En la misma entidad	371		356	390	355	370	369	346	365	415	370	- Processed at the Bank	
Cajeros automáticos	9 727		11 100	10 596	11 264	10 460	10 801	12 382	11 899	12 360	11 847	ATM	
- Retiro de Efectivo	9 523		10 847	10 353	10 996	10 219	10 550	12 066	11 598	12 034	11 552	- Cash Withdraw	
- Pagos	204		254	244	268	241	251	315	301	327	295	- Payments	
Banca Virtual^{3/}	40 874		51 309	46 234	46 305	45 865	47 170	60 941	61 632	66 101	54 264	Virtual Banking	
- Pagos	40 874		51 309	46 234	46 305	45 865	47 170	60 941	61 632	66 101	54 264	- Payments	

1/ La información de este cuadro se ha actualizado en la Nota Semanal N°47 (07 de diciembre de 2017).

2/ Electronic Clearing House.

3/ Pagos a través de internet, software corporativo, software de cliente, banca por teléfono y banca móvil.

Nota: Las series fueron actualizadas con nueva información proporcionada por la banca.

Fuente: Circular 046-2010-BCRP.

Elaboración: Gerencia de Operaciones Monetarias y Estabilidad Financiera-Subgerencia del Sistema de Pagos

**MEDIOS DE PAGO DISTINTOS AL EFECTIVO, CAJEROS Y BANCA VIRTUAL: NÚMERO DE OPERACIONES EN MONEDA NACIONAL A NIVEL NACIONAL /
CASHLESS PAYMENT INSTRUMENTS, AUTOMATIC TELLER MACHINES, AND VIRTUAL BANKING: NUMBER OF OPERATIONS IN DOMESTIC CURRENCY NATIONWIDE**

(Miles) / (Thousands)

	2015		2016				2017						
	PROMEDIO MENSUAL / MONTHLY AVERAGE		Ago.	Sep.	Oct.	PROMEDIO MENSUAL / MONTHLY AVERAGE		Ago.	Sep.	Oct.		PROMEDIO MENSUAL / MONTHLY AVERAGE	
	Ene - Dic.					Ene - Oct.	Ene - Dic.					Ene - Oct.	
Cheques	2 615		2 403	2 369	2 265	2 399	2 404	2 132	2 051	2 091	2 094	Cheques	
- Cobrados en Ventanilla	1 801		1 655	1 633	1 576	1 670	1 673	1 516	1 468	1 490	1 468	- Cashed Checks at the Bank	
- Depositados en Cuenta	400		365	363	339	358	360	277	267	272	298	- Deposited Checks at the Bank	
- Compensados en la CCE	414		382	373	350	370	371	340	316	329	328	- Processed at the ECH ^{2/}	
Tarjetas de Débito	48 996		56 956	54 610	57 840	54 835	56 040	60 035	58 825	60 839	58 497	Debit Cards	
- Retiro de Efectivo	37 869		42 827	41 819	43 875	41 592	42 451	44 662	44 186	45 805	44 096	- Cash Withdraw	
- Pagos	11 127		14 128	12 791	13 964	13 244	13 589	15 372	14 639	15 035	14 401	- Payments	
Tarjetas de Crédito	10 336		12 930	12 099	13 107	12 003	12 259	12 582	12 239	13 127	12 333	Credit Cards	
- Retiro de Efectivo	1 059		1 042	1 064	1 076	997	989	791	758	800	825	- Cash Withdraw	
- Pagos	9 277		11 888	11 035	12 031	11 006	11 270	11 791	11 481	12 327	11 508	- Payments	
Transferencias de Crédito	17 925		17 532	17 733	18 549	18 520	18 719	21 075	18 333	21 762	19 352	Credit Transfers	
- En la misma entidad	17 094		16 404	16 603	17 391	17 496	17 641	19 623	16 896	20 166	18 003	- Processed at the Bank	
- Por Compensación en la CCE	832		1 128	1 130	1 157	1 024	1 078	1 452	1 437	1 596	1 349	- Processed at the ECH ^{2/}	
Débitos Directos	1 787		1 822	1 838	1 823	1 844	1 842	1 461	1 411	1 052	1 460	Direct Debits	
- En la misma entidad	1 787		1 822	1 838	1 823	1 844	1 842	1 461	1 411	1 052	1 460	- Processed at the Bank	
Cajeros automáticos	31 034		33 860	32 816	34 623	33 098	33 686	36 106	34 893	36 189	35 191	ATM	
- Retiro de Efectivo	30 649		33 379	32 339	34 104	32 638	33 209	35 490	34 287	35 535	34 614	- Cash Withdraw	
- Pagos	386		481	477	519	460	477	616	607	654	577	- Payments	
Banca Virtual^{3/}	9 727		11 362	11 462	11 516	10 665	11 074	13 646	13 499	14 538	13 054	Virtual Banking	
- Pagos	9 727		11 362	11 462	11 516	10 665	11 074	13 646	13 499	14 538	13 054	- Payments	

1/ La información de este cuadro se ha actualizado en la Nota Semanal N°47 (07 de diciembre de 2017).

2/ Electronic Clearing House.

3/ Pagos a través de internet, software corporativo, software de cliente, banca por teléfono y banca móvil.

Nota: Las series fueron actualizadas con nueva información proporcionada por la banca.

Fuente: Circular 046-2010-BCRP.

Elaboración: Gerencia de Operaciones Monetarias y Estabilidad Financiera-Subgerencia del Sistema de Pagos.

**MEDIOS DE PAGO DISTINTOS AL EFECTIVO, CAJEROS Y BANCA VIRTUAL: VALOR DE LAS OPERACIONES EN MONEDA EXTRANJERA A NIVEL NACIONAL /
CASHLESS PAYMENT INSTRUMENTS, AUTOMATIC TELLER MACHINES, AND VIRTUAL BANKING: VALUE OF OPERATIONS IN FOREIGN CURRENCY NATIONWIDE**

(Millones de US dólares) / (Millions of US dollars)

	2015		2016				2017						
	PROMEDIO MENSUAL / MONTHLY AVERAGE		Ago.	Sep.	Oct.	PROMEDIO MENSUAL / MONTHLY AVERAGE		Ago.	Sep.	Oct.		PROMEDIO MENSUAL / MONTHLY AVERAGE	
	Ene - Dic.					Ene - Oct.						Ene - Dic.	
Cheques	2 676		2 321	2 395	2 298	2 318	2 320	2 139	2 061	2 259	2 265	Cheques	
- Cobrados en Ventanilla	868		755	773	737	760	760	811	766	812	774	- Cashed Checks at the Bank	
- Depositados en Cuenta	720		666	644	580	642	637	499	472	578	577	- Deposited Checks at the Bank	
- Compensados en la CCE	1 088		900	978	981	916	923	829	824	869	914	- Processed at the ECH ²	
Tarjetas de Débito	1 015		1 193	1 175	1 131	1 108	1 108	1 176	1 137	1 156	1 105	Debit Cards	
- Retiro de Efectivo	989		1 162	1 146	1 100	1 078	1 078	1 140	1 102	1 117	1 071	- Cash Withdraw	
- Pagos	26		31	30	30	29	30	36	35	39	34	- Payments	
Tarjetas de Crédito	182		225	212	226	200	205	245	229	261	231	Credit Cards	
- Retiro de Efectivo	5		4	4	4	4	4	6	5	6	5	- Cash Withdraw	
- Pagos	177		221	209	222	196	201	239	224	256	226	- Payments	
Transferencias de Crédito	6 767		6 819	6 937	6 309	6 840	6 843	7 774	12 948	14 559	8 160	Credit Transfers	
- En la misma entidad	6 141		6 105	6 226	5 585	6 168	6 158	6 996	12 198	13 769	7 433	- Processed at the Bank	
- Por Compensación en la CCE	627		714	711	723	672	685	779	750	790	727	- Processed at the ECH ²	
Débitos Directos	23		18	22	17	19	19	18	19	24	18	Direct Debits	
- En la misma entidad	23		18	22	17	19	19	18	19	24	18	- Processed at the Bank	
Cajeros automáticos	158		187	181	187	172	177	203	196	202	192	ATM	
- Retiro de Efectivo	153		181	175	181	167	171	196	189	195	186	- Cash Withdraw	
- Pagos	5		6	6	6	5	6	7	7	7	6	- Payments	
Banca Virtual ³	7 360		7 862	8 250	7 235	7 566	7 645	9 010	14 808	15 124	9 356	Virtual Banking	
- Pagos	7 360		7 862	8 250	7 235	7 566	7 645	9 010	14 808	15 124	9 356	- Payments	

1/ La información de este cuadro se ha actualizado en la Nota Semanal N°47 (07 de diciembre de 2017).

2/ Electronic Clearing House.

3/ Pagos a través de internet, software corporativo, software de cliente, banca por teléfono y banca móvil.

Nota: Las series fueron actualizadas con nueva información proporcionada por la banca.

Fuente: Circular 046-2010-BCRP.

Elaboración: Gerencia de Operaciones Monetarias y Estabilidad Financiera-Subgerencia del Sistema de Pagos.

**MEDIOS DE PAGO DISTINTOS AL EFECTIVO, CAJEROS Y BANCA VIRTUAL: NÚMERO DE OPERACIONES EN MONEDA EXTRANJERA A NIVEL NACIONAL /
CASHLESS PAYMENT INSTRUMENTS, AUTOMATIC TELLER MACHINES, AND VIRTUAL BANKING: NUMBER OF OPERATIONS IN FOREIGN CURRENCY NATIONWIDE**

(Miles) / (Thousands)

	2015		2016				2017						
	PROMEDIO MENSUAL / MONTHLY AVERAGE		Ago.	Sep.	Oct.	PROMEDIO MENSUAL / MONTHLY AVERAGE		Ago.	Sep.	Oct.		PROMEDIO MENSUAL / MONTHLY AVERAGE	
	Ene - Dic.					Ene - Oct.						Ene - Oct.	
Cheques	444		422	413	393	410	408	371	349	356	359	Checks	
- Cobrados en Ventanilla	218		200	197	192	198	197	194	187	193	183	- Cashed Checks at the Bank	
- Depositados en Cuenta	110		109	107	100	104	104	80	74	72	85	- Deposited Checks at the Bank	
- Compensados en la CCE	116		112	109	101	108	107	98	88	92	92	- Processed at the ECH ^{2/}	
Tarjetas de Débito	1 211		1 406	1 377	1 421	1 334	1 353	1 616	1 588	1 658	1 506	Debit Cards	
- Retiro de Efectivo	948		1 074	1 054	1 066	1 029	1 038	1 064	1 024	1 054	1 033	- Cash Withdraw	
- Pagos	263		332	323	355	306	314	551	563	604	473	- Payments	
Tarjetas de Crédito	1 194		1 956	1 785	1 985	1 626	1 660	2 337	2 224	2 528	2 140	Credit Cards	
- Retiro de Efectivo	12		13	9	11	11	11	20	18	19	14	- Cash Withdraw	
- Pagos	1 182		1 944	1 776	1 974	1 614	1 649	2 317	2 206	2 509	2 126	- Payments	
Transferencias de Crédito	884		1 072	2 064	1 037	1 076	1 079	1 172	1 132	1 198	1 107	Credit Transfers	
- En la misma entidad	769		937	1 931	903	947	950	1 024	989	1 043	967	- Processed at the Bank	
- Por Compensación en la CCE	115		136	133	134	128	130	148	144	155	141	- Processed at the ECH ^{2/}	
Débitos Directos	248		187	191	183	235	227	184	175	181	174	Direct Debits	
- En la misma entidad	248		187	191	183	235	227	184	175	181	174	- Processed at the Bank	
Cajeros automáticos	670		765	748	768	730	740	816	779	808	779	ATM	
- Retiro de Efectivo	657		748	731	751	714	724	798	761	789	762	- Cash Withdraw	
- Pagos	13		16	16	17	16	16	18	17	19	17	- Payments	
Banca Virtual^{3/}	803		951	1 951	915	978	981	1 078	1 041	1 098	1 013	Virtual Banking	
- Pagos	803		951	1 951	915	978	981	1 078	1 041	1 098	1 013	- Payments	

1/ La información de este cuadro se ha actualizado en la Nota Semanal N°47 (07 de diciembre de 2017).

2/ Electronic Clearing House.

3/ Pagos a través de internet, software corporativo, software de cliente, banca por teléfono y banca móvil.

Nota: Las series fueron actualizadas con nueva información proporcionada por la banca.

Fuente: Circular 046-2010-BCRP.

Elaboración: Gerencia de Operaciones Monetarias y Estabilidad Financiera-Subgerencia del Sistema de Pagos.

	2015	2016				2017											
	IV TRIM	I TRIM	II TRIM	III TRIM	IV TRIM	Ene.	Feb.	Mar.	Abr.	May.	Jun.	Jul.	Ago.	Set.	oct.	Nov.	
I. BONOS DEL SECTOR PRIVADO ^{2/} (Saldos y flujos en millones de soles)	21 650	21 426	22 231	22 953	23 387	23 435	23 346	23 760	23 874	23 527	23 858	23 889	23 839	24 390	24 104	24 556	I. PRIVATE SECTOR BONDS ^{2/} (Stocks and flows in millions of soles)
Colocación	444	376	1 493	906	1 161	576	212	520	391	-	584	432	31	621	182	633	Placement
Redención	254	422	603	447	663	292	266	113	249	403	206	384	95	133	416	134	Redemption
BONOS DE ENTIDADES FINANCIERAS (A+B+C+D)	7 474	7 190	7 716	7 707	7 664	7 937	7 794	7 851	7 669	7 327	7 221	7 020	7 042	7 043	6 997	7 485	FINANCIAL INSTITUTION BONDS (A+B+C+D)
A. BONOS DE ARRENDAMIENTO FINANCIERO	845	838	729	733	871	1 055	1 036	1 018	1 036	794	775	760	779	843	838	836	A. LEASING BONDS
Colocación	-	21	-	13	245	200	-	-	19	-	-	-	31	61	-	-	Placement
Redención	14	6	103	20	103	10	16	18	-	245	18	15	11	-	2	-	Redemption
B. BONOS SUBORDINADOS	2 783	2 538	2 492	2 532	2 558	2 561	2 556	2 560	2 555	2 563	2 585	2 583	2 587	2 532	2 569	2 610	B. SUBORDINATE BONDS
Colocación	-	-	128	-	50	29	-	-	-	-	30	-	-	-	47	48	Placement
Redención	-	226	163	-	17	-	-	-	-	-	-	-	-	65	-	-	Redemption
C. BONOS HIPOTECARIOS	-	-	-	-	-	-	-	-	-	-	-	-	-	-	-	-	C. MORTGAGE-BACKED BONDS
Colocación	-	-	-	-	-	-	-	-	-	-	-	-	-	-	-	-	Placement
Redención	3	-	-	-	-	-	-	-	-	-	-	-	-	-	-	-	Redemption
D. BONOS CORPORATIVOS	3 846	3 814	4 495	4 442	4 235	4 321	4 201	4 273	4 078	3 969	3 860	3 677	3 677	3 668	3 589	4 039	D. CORPORATE BONDS
Colocación	12	-	723	150	153	182	50	120	-	-	-	149	-	-	-	450	Placement
Redención	122	27	40	208	307	95	169	48	195	108	109	333	-	9	79	-	Redemption
BONOS DE ENTIDADES NO FINANCIERAS (A+B)	14 176	14 236	14 515	15 246	15 722	15 498	15 552	15 909	16 205	16 200	16 637	16 869	16 796	17 348	17 107	17 070	NON-FINANCIAL INSTITUTION BONDS (A+B)
A. BONOS CORPORATIVOS	10 663	10 846	11 172	11 800	12 323	12 079	12 153	12 523	12 834	12 832	13 291	13 538	13 466	13 993	13 776	13 759	A. CORPORATE BONDS
Colocación	364	344	643	733	712	-	162	400	372	-	554	282	-	560	135	134	Placement
Redención	59	106	287	208	226	183	78	44	49	18	76	31	82	55	330	133	Redemption
B. BONOS DE TITULIZACIÓN	3 513	3 391	3 343	3 447	3 399	3 419	3 399	3 386	3 372	3 368	3 346	3 332	3 330	3 354	3 331	3 311	B. SECURITISATION BONDS
Colocación	68	11	-	10	-	165	-	-	-	-	-	-	-	-	-	-	Placement
Redención	57	58	10	10	10	5	1	4	5	32	4	5	1	4	5	1	Redemption
II. BONOS DEL SEC. PÚBLICO POR POSEEDOR (A+B+C) ^{3/} (Saldos en millones de soles)	61 189	63 474	65 059	68 507	77 165	78 310	80 817	83 199	84 194	86 139	87 324	99 220	99 125	99 445	99 738	99 957	II. PUBLIC SECTOR BONDS BY HOLDER (A+B+C) ^{3/} (Stocks in millions of soles)
A. Sistema Financiero Nacional	27 795	30 088	31 762	35 614	41 173	41 915	41 773	42 419	42 302	42 749	42 710	47 531	47 360	46 009	47 393	48 150	A. Financial system
Empresas bancarias	4 069	4 468	4 542	4 434	3 982	4 684	4 282	4 531	4 292	4 032	4 165	6 428	7 697	7 682	7 759	8 340	Banking institutions
Banco de la Nación	2 477	2 762	3 016	3 759	3 213	3 102	3 487	3 874	3 606	3 710	3 695	4 657	4 657	7 068	7 634	7 383	Banco de la Nación
BCR	921	921	921	716	716	716	716	716	716	716	716	716	716	716	716	716	BCR
Fondos de pensiones	19 071	20 708	21 959	21 061	26 740	26 722	26 810	26 843	27 025	27 612	27 405	29 063	27 644	26 653	27 312	27 664	Pension funds
Resto	1 256	1 228	1 324	5 642	6 520	6 690	6 477	6 455	6 663	6 679	6 729	6 667	6 646	3 890	3 971	4 048	Rest
B. Sector Público no financiero	2 592	2 595	2 599	2 570	2 927	2 928	2 979	2 976	2 978	2 998	3 005	2 998	3 010	3 007	2 994	2 978	B. Non-financial Public sector
C. Sector Privado	277	112	67	405	56	80	53	55	55	48	49	52	52	53	53	53	C. Private sector
D. No residentes	30 525	30 680	30 631	29 919	33 009	33 388	36 012	37 749	38 860	40 343	41 560	48 639	48 702	50 376	49 298	48 776	D. Non Residents

1/ La información de este cuadro se ha actualizado en la Nota Semanal N° 49 (21 de diciembre de 2017).
El calendario anual de publicación de estas estadísticas se presenta en la página vii de esa Nota.

2/ Incluye solamente ofertas públicas realizadas en el mercado interno conforme a los términos contemplados en la Ley del Mercado de Valores.
Los instrumentos en moneda nacional están valuados en dólares al tipo de cambio de las estadísticas monetarias.
Dichos saldos incorporan el efecto de la revaluación por tipo de cambio.

3/ Comprende Bonos del Tesoro Público emitidos en el mercado interno y Bonos de COFIDE.

Fuente: Superintendencia del Mercado de Valores, Bolsa de Valores de Lima, CAVALLI, Ministerio de Economía y Finanzas, Superintendencia de Banca, Seguros y AFP.

Elaboración: Gerencia de Información y Análisis Económico - Subgerencia de Estadísticas Macroeconómicas.

BONOS DEL SECTOR PRIVADO, POR MONEDA Y POR PLAZO ^{1/} /
PRIVATE SECTOR BONDS, BY CURRENCY AND TERM ^{1/}

	2015	2016				2017											
	IV TRIM	I TRIM	II TRIM	III TRIM	IV TRIM	Ene.	Feb.	Mar.	Abr.	May.	Jun.	Jul.	Ago.	Set.	Oct.	Nov.	
I. SALDOS																	I. OUTSTANDING AMOUNT
(Millones de soles)																	(Millions of soles)
a. <u>Por Tipo</u>	<u>21 650</u>	<u>21 426</u>	<u>22 231</u>	<u>22 953</u>	<u>23 387</u>	<u>23 435</u>	<u>23 346</u>	<u>23 760</u>	<u>23 874</u>	<u>23 527</u>	<u>23 858</u>	<u>23 889</u>	<u>23 839</u>	<u>24 390</u>	<u>24 104</u>	<u>24 556</u>	a. <u>By type</u>
Arrendamiento Financiero	845	838	729	733	871	1 055	1 036	1 018	1 036	794	775	760	779	843	838	836	Leasing bonds
Subordinados	2 783	2 538	2 492	2 532	2 558	2 561	2 556	2 560	2 555	2 563	2 585	2 583	2 587	2 532	2 569	2 610	Subordinated bonds
Hipotecarios	-	-	-	-	-	-	-	-	-	-	-	-	-	-	-	-	Mortgage-backed bonds
De Titulación	3 513	3 391	3 343	3 447	3 399	3 419	3 399	3 386	3 372	3 368	3 346	3 332	3 330	3 354	3 331	3 311	Securitisation bonds
Corporativos	14 509	14 660	15 667	16 241	16 558	16 401	16 355	16 796	16 911	16 801	17 152	17 214	17 143	17 661	17 365	17 798	Corporate bonds
b. <u>Por Plazo</u>	<u>21 650</u>	<u>21 426</u>	<u>22 231</u>	<u>22 953</u>	<u>23 387</u>	<u>23 435</u>	<u>23 346</u>	<u>23 760</u>	<u>23 874</u>	<u>23 527</u>	<u>23 858</u>	<u>23 889</u>	<u>23 839</u>	<u>24 390</u>	<u>24 104</u>	<u>24 556</u>	b. <u>By term</u>
Hasta 3 años	1 410	1 487	2 051	2 218	2 436	2 806	2 785	2 730	2 633	2 353	2 395	2 446	2 332	2 346	2 302	2 651	More than 1 year, up to 3 years
Más de 3 años, hasta 5 años	2 934	2 902	2 991	2 812	2 474	2 364	2 205	2 275	2 305	2 208	2 146	2 277	2 270	2 367	2 242	2 373	More than 3 years, up to 5 years
Más de 5 años	17 306	17 037	17 189	17 923	18 477	18 266	18 356	18 755	18 936	18 965	19 317	19 166	19 097	19 539	19 420	19 393	More than 5 years
II. PARTICIPACION POR MONEDAS 2/																	II. BY CURRENCY 2/
(Participación porcentual)																	(Percentages)
a. <u>Moneda nacional</u>	<u>60.6</u>	<u>62.3</u>	<u>66.1</u>	<u>67.4</u>	<u>68.5</u>	<u>70.0</u>	<u>70.2</u>	<u>70.8</u>	<u>70.8</u>	<u>70.3</u>	<u>70.9</u>	<u>71.2</u>	<u>71.0</u>	<u>71.5</u>	<u>71.2</u>	<u>71.6</u>	a. <u>Local currency</u>
Bonos nominales	50,6	52,3	56,5	58,0	59,2	60,7	60,8	61,5	61,5	61,0	61,8	62,0	61,8	62,5	63,0	63,5	Nominal bonds
Bonos indexados al VAC	9,6	9,8	9,5	9,2	9,2	9,2	9,2	9,2	9,1	9,2	9,1	9,1	9,1	8,9	8,2	8,0	VAC Indexed bonds
Otros bonos indexados	0,4	0,1	0,1	0,2	0,2	0,2	0,2	0,2	0,2	0,0	0,0	0,0	0,0	0,0	0,0	0,0	Other indexed bonds
b. <u>Moneda Extranjera</u>	<u>39.4</u>	<u>37.7</u>	<u>33.9</u>	<u>32.6</u>	<u>31.5</u>	<u>30.0</u>	<u>29.8</u>	<u>29.2</u>	<u>29.2</u>	<u>29.7</u>	<u>29.1</u>	<u>28.8</u>	<u>29.0</u>	<u>28.5</u>	<u>28.8</u>	<u>28.4</u>	b. <u>Foreign currency</u>
III. TASAS DE INTERÉS 3/																	III. INTEREST RATES 3/
a. <u>Bonos en en soles nominales</u>	<u>9.4</u>	<u>7.5</u>	<u>6.8</u>	<u>7.1</u>	<u>6.8</u>	<u>6.4</u>	<u>6.5</u>	<u>8.1</u>	<u>6.9</u>	-	<u>6.4</u>	<u>5.7</u>	-	<u>6.6</u>	<u>5.5</u>	<u>5.2</u>	a. <u>Nominal bonds in local currency</u>
Hasta 3 años	9,9	6,5	6,6	5,6	5,8	6,0	7,0	-	-	-	5,1	6,0	-	-	-	4,8	More than 1 year, up to 3 years
Más de 3 años, hasta 5 años	-	-	6,3	-	-	-	-	7,7	-	-	-	6,1	-	5,3	-	6,3	More than 3 years, up to 5 years
Más de 5 años	9,2	7,9	7,2	7,4	7,3	8,3	6,4	8,3	6,9	-	6,7	-	-	6,8	5,5	5,7	More than 5 years
b. <u>Bonos en soles indexados al VAC</u>	-	-	-	-	-	<u>5.3</u>	-	-	-	-	-	-	-	-	-	-	b. <u>VAC Indexed bonds in local currency</u>
Hasta 3 años	-	-	-	-	-	-	-	-	-	-	-	-	-	-	-	-	More than 1 year, up to 3 years
Más de 3 años, hasta 5 años	-	-	-	-	-	-	-	-	-	-	-	-	-	-	-	-	More than 3 years, up to 5 years
Más de 5 años	-	-	-	-	-	5,3	-	-	-	-	-	-	-	-	-	-	More than 5 years
c. <u>Bonos en moneda extranjera</u>	<u>7.3</u>	<u>6.1</u>	<u>7.5</u>	<u>4.9</u>	<u>5.2</u>	-	-	-	<u>6.3</u>	-	-	<u>6.0</u>	<u>3.2</u>	<u>3.0</u>	<u>5.9</u>	<u>5.8</u>	c. <u>Bonds in foreign currency</u>
Hasta 3 años	-	6,1	7,5	4,9	-	-	-	-	7,0	-	-	6,0	3,2	3,0	-	-	More than 1 year, up to 3 years
Más de 3 años, hasta 5 años	-	-	-	-	4,8	-	-	-	6,3	-	-	-	-	-	-	-	More than 3 years, up to 5 years
Más de 5 años	7,3	-	-	-	5,4	-	-	-	-	-	-	-	-	-	5,9	5,7	More than 5 years
MEMO:																	MEMO:
Tasas de los Bonos del Tesoro Público																	Interest rates of Treasury Bonds
Hasta 5 años	4,8	-	-	-	5,3	-	-	-	-	-	-	-	-	-	-	-	Up to 5 years
Más de 5 años, hasta 10 años	7,0	7,1	5,6	5,3	6,1	5,9	5,8	5,8	5,2	5,2	5,1	5,6	4,9	4,5	4,6	5,0	More than 5 years, up to 10 years
Más de 10 años, hasta 15 años	7,2	7,4	6,3	5,7	6,4	6,5	6,4	6,3	6,1	5,8	5,8	-	5,5	5,4	-	5,6	More than 10 years, up to 15 years
Más de 15 años, hasta 20 años	-	-	6,5	6,1	-	-	-	-	-	-	-	-	-	-	-	-	More than 15 years, up to 20 years
Más de 20 años	7,8	7,9	6,6	6,4	6,5	6,7	6,6	6,5	6,4	6,1	6,2	-	-	-	-	-	More than 20 years

1/ Incluye solamente ofertas públicas realizadas en el mercado interno conforme a los términos contemplados en la Ley del Mercado de Valores.

La información de este cuadro se ha actualizado en la Nota Semanal N° 49 (21 de diciembre de 2017). El calendario anual de publicación de estas estadísticas se presenta en la página vii de esa Nota.

2/ Se consideran bonos en moneda extranjera a aquellos cuyo principal está indexado al tipo de cambio de alguna moneda.

Los bonos indexados al VAC son bonos en soles cuyo principal o cuya tasa de interés están indexados al índice de Valor Adquisitivo Constante (VAC).

El rubro otros bonos indexados comprende aquellos bonos expresados en soles cuyo rendimiento depende del redimiento de otros índices o canasta de valores.

3/ Corresponden a las tasas de interés de las ofertas públicas de bonos del sector privado efectuadas en el periodo. Las tasas están expresadas en términos efectivos anuales.

Fuente: Superintendencia del Mercado de Valores, Bolsa de Valores de Lima, CAVALI, Ministerio de Economía y Finanzas, Superintendencia de Banca, Seguros y AFP.

Elaboración: Gerencia de Información y Análisis Económico - Subgerencia de Estadísticas Macroeconómicas.

INDICADORES DE RIESGO PARA PAÍSES EMERGENTES: EMBIG. ^{1/} DIFERENCIAL DE RENDIMIENTOS CONTRA BONOS DEL TESORO DE EUA ^{2/} /
RISK INDICATORS FOR EMERGING COUNTRIES: EMBIG. ^{1/} STRIPPED SPREAD ^{2/}

(En puntos básicos) ^{3/} / (In basis points) ^{3/}

Fecha	Diferencial de rendimientos del índice de bonos de mercados emergentes (EMBIG) / Emerging Market Bond Index (EMBIG) Stripped Spread								LATIN EMBIG Países Latinoamericanos / Latin Countries	EMBIG Países Emergentes / Emerging Countries	Tasa de Interés / Interest Rate			Date
	Perú	Argentina	Brasil	Chile	Colombia	Ecuador	México	Venezuela			Tesoro de EUA 5 años / USA Treasury 5 years	Tesoro de EUA 10 años / USA Treasury 10 years	Tesoro de EUA 30 años / USA Treasury 30 years	
2015	201	590	361	186	250	995	251	2775	540	415	1,5	2,1	2,8	2015
Dic.	236	478	512	250	314	1233	311	2731	594	442	1,7	2,2	3,0	Dec.
2016	200	476	395	201	279	998	304	2747	537	410	1,3	1,8	2,6	2016
Ene.	266	486	542	273	368	1536	353	3400	663	486	1,5	2,1	2,9	Jan.
Feb.	282	471	558	279	392	1564	372	3581	685	506	1,2	1,8	2,6	Feb.
Mar.	227	450	455	217	310	1193	313	3144	588	444	1,4	1,9	2,7	Mar.
Abr.	210	434	418	200	287	1077	295	3122	559	421	1,3	1,8	2,6	Apr.
May.	208	546	403	201	291	913	297	2905	552	418	1,3	1,8	2,6	May.
Jun.	210	500	397	206	281	893	304	2779	541	418	1,2	1,6	2,5	Jun.
Jul.	184	488	349	177	250	878	276	2552	495	386	1,1	1,5	2,2	Jul.
Ago.	170	461	315	164	234	866	266	2540	473	367	1,1	1,6	2,3	Aug.
Set.	162	448	324	176	231	858	276	2316	463	361	1,2	1,6	2,3	Sep.
Oct.	147	450	317	173	229	769	272	2156	453	357	1,3	1,8	2,5	Oct.
Nov.	168	479	332	179	251	764	317	2297	490	379	1,6	2,2	2,9	Nov.
Dic.	165	494	333	162	228	669	302	2171	482	371	2,0	2,5	3,1	Dec.
2017	146	417	266	131	196	635	257	2673	430	326	1,9	2,3	2,9	2017
Ene.	157	467	300	150	211	610	305	2089	463	354	1,9	2,4	3,0	Jan.
Feb.	152	454	278	132	199	607	282	2065	442	338	1,9	2,4	3,0	Feb.
Mar.	141	444	272	132	195	616	263	2126	431	329	2,0	2,5	3,1	Mar.
Abr.	149	423	265	136	196	708	259	2240	431	331	1,8	2,3	2,9	Apr.
May.	141	403	266	133	194	665	248	2241	419	320	1,8	2,3	3,0	May.
Jun.	144	410	286	132	196	710	252	2435	430	324	1,8	2,2	2,8	Jun.
Jul.	142	436	272	131	200	687	248	2616	435	327	1,9	2,3	2,9	Jul.
Ago.	156	428	265	125	201	641	245	3022	435	325	1,8	2,2	2,8	Aug.
Set.	144	388	251	127	189	628	241	3110	416	314	1,8	2,2	2,8	Sep.
Oct.	140	361	235	123	185	570	243	3183	407	306	2,0	2,4	2,9	Oct.
Nov.	139	370	242	125	186	541	245	4279	422	320	2,0	2,4	2,8	Nov.
Dic.1-19	137	360	234	119	175	477	242	4713	420	315	2,2	2,4	2,8	Dec.1-19
Nota: Var.														
Anual	-27	-134	-99	-43	-53	-192	-60	2541	-62	-56	20	-11	-36	Note: bp chg. Year-to-Year
Acumulada	-27	-134	-99	-43	-53	-192	-60	2541	-62	-56	20	-11	-36	Cumulative
Mensual	-1	-10	-8	-6	-11	-64	-3	433	-2	-5	11	3	-4	Monthly

1/ La información de este cuadro se ha actualizado en la Nota Semanal N°49 (21 de diciembre de 2017). Corresponde a datos promedio del mes.

2/ Índice elaborado por el J.P. Morgan que refleja los retornos del portafolio de deuda según sea el caso, es decir, de cada país, de los países latinoamericanos y de los países emergentes en conjunto. Considera como deuda, eurobonos, bonos Brady y en menor medida deudas locales y préstamos. Estos indicadores son promedio para cada período y su disminución se asocia con una reducción del riesgo país percibido por los inversionistas. Se mide en puntos básicos y corresponde al diferencial de rendimientos con respecto al bono del Tesoro de EUA de similar duración de la deuda en cuestión.

3/ Cien puntos básicos equivalen a uno porcentual.

Fuente: Bloomberg y Reuters.

Elaboración: Gerencia de Información y Análisis Económico - Subgerencia de Economía Internacional.

**BOLSA DE VALORES DE LIMA (B.V.L.)^{1/} /
LIMA STOCK EXCHANGE (L.S.E.)^{1/}**

	2015		2016		2017											Var% 2017			
	Dic	Jun.	Dic.	Ene.	Feb.	Mar.	Abr.	May.	Jun.	Jul.	Ago.	Set.	Oct.	Set.	Dic.19				
1. ÍNDICES BURSÁTILES 2/ (Base: 31/12/91 = 100)																			
SP/BVL Peru General	9 848,6	13 856,9	15 567,0	15 984,0	15 766,1	15 757,0	15 559,3	16 000,1	16 132,9	16 750,2	17 616,4	18 087,4	19 874,1	19 722,2	19 066,2			22,5	1. STOCK PRICE INDICES 2/ (Base: 31/12/91 = 100)
SP/BVL Peru 25	12 901,7	20 368,1	23 578,4	23 904,0	23 537,2	24 441,2	24 115,0	24 246,4	23 972,0	24 632,3	25 948,8	27 621,8	32 465,3	31 227,0	28 606,4			21,3	SP/BVL Peru General
SP/BVL Financiam	517,6	772,6	816,2	818,9	825,7	818,4	790,5	865,4	914,4	936,4	1 011,0	1 027,2	1 055,4	1 080,3	1 059,4			29,8	SP/BVL Peru 25
SP/BVL Industrial	139,6	212,0	221,1	198,8	180,9	199,5	193,1	200,1	194,3	197,6	204,8	224,4	251,4	241,2	222,1			0,4	SP/BVL Financiam
SP/BVL Mining	163,4	206,2	248,4	282,9	275,2	269,6	267,6	264,0	258,6	283,2	297,4	293,8	345,7	337,1	334,8			34,8	SP/BVL Industrial
SP/BVL Services	398,8	427,7	483,8	472,7	459,4	440,9	434,2	439,4	429,3	444,9	439,6	442,0	436,1	421,3	377,2			-22,0	SP/BVL Mining
																			SP/BVL Services
2. COTIZACIÓN DE TÍTULOS PERUANOS EN NUEVA YORK (US\$)																			2. QUOTES OF PERUVIAN SECURITIES IN NEW YORK (US\$)
1. Buenaventura	4,3	12,0	11,3	13,8	12,3	12,0	11,6	12,0	11,5	12,3	13,4	12,8	13,8	13,9	13,2			17,3	1. Buenaventura
2. Cementos Pacasmayo	7,7	8,9	9,2	9,5	9,2	11,2	10,3	11,0	11,4	11,6	12,2	12,6	12,7	12,6	11,7			26,5	2. Cementos Pacasmayo
3. Credicorp Ltd	97,3	154,3	157,9	163,7	164,6	163,3	155,9	167,0	179,4	187,9	202,8	204,5	209,4	208,6	204,6			29,6	3. Credicorp Ltd
4. Southern Peru	26,1	27,0	31,9	38,4	36,7	35,9	35,3	34,0	34,6	39,5	40,7	39,6	42,5	42,4	45,0			40,9	4. Southern Peru
3. CAPITALIZACIÓN BURSÁTIL (Millones de soles)	309 004	361 415	416 167	440 556	442 827	443 619	437 847	445 356	446 197	464 374	479 687	494 614	488 472	514 185	507 584			22,0	3. L.S.E. MARKET CAPITALIZATION (Millions of soles)
4. TASAS EFECTIVAS ANUALES 3/ OPERACIONES DE REPORTE																			4. ANNUAL EFFECTIVE RATES 3/ REPORT OPERATIONS
En moneda nacional (S/)	7,6	8,8	8,2	8,3	8,4	8,4	8,3	8,3	8,3	8,3	8,3	8,3	8,5	8,3	8,1				In local currency (S/)
En moneda extranjera (US\$)	7,8	8,5	7,7	8,0	8,1	8,1	8,0	8,0	8,0	8,0	8,0	8,0	7,7	7,9	7,2				In foreign currency (US\$)
																			Acumulado 2017
5. MONTOS NEGOCIADOS EN BOLSA (Millones de soles)	690	1 172	1 021	4 726	1 465	2 212	1 151	1 436	1 694	1 141	1 401	1 795	5 551	4 825	1 110			28 505	5. STOCK EXCHANGE TRADING VOLUME (Millions of soles)
RENTA VARIABLE	430	636	785	4 333	707	1 358	750	881	991	642	909	1 367	5 112	4 378	826			22 253	EQUITIES
Operaciones al contado	301	530	651	4 172	591	1 169	608	712	817	481	706	1 188	4 864	4 143	702			20 153	Cash operations
Operaciones de Reporte	129	106	134	161	116	189	142	169	174	161	203	178	248	235	124			2 100	Report operations
RENTA FIJA	260	535	236	392	758	854	401	556	703	500	491	428	439	447	283			6 252	FIXED-INCOME INSTRUMENTS
NOTA																			NOTE
Tenencias desmaterializadas en CAVALI 4/ (Millones de soles)	231 511	269 155	300 377	306 063	314 339	321 415	318 249	315 068	307 853	317 757	323 099	336 149	355 560	n.d.	n.d.				Dematerialized holdings in CAVALI 4/ (Millions of soles)
Participación porcentual de no residentes 5/	29,7	31,1	31,2	30,0	30,8	31,0	32,1	33,7	33,4	32,8	33,4	33,3	33,3	n.d.	n.d.				Non-resident percentage share 5/
Renta variable	34,6	37,0	35,2	33,2	33,8	33,3	34,6	36,8	36,0	35,6	36,0	35,2	35,6	n.d.	n.d.				Equities
Renta fija	20,9	20,7	23,7	24,0	25,5	26,8	27,8	28,7	29,4	28,7	29,5	30,2	29,2	n.d.	n.d.				Fixed-income instruments

1/ La información de este cuadro se ha actualizado en la Nota Semanal N° 49 (21 de diciembre de 2017). El calendario anual de publicación de estas estadísticas se presenta en la página vii de esta Nota.

2/ Datos de fin de periodo. A partir del 1 de mayo de 2015, entró en vigencia un acuerdo entre la Bolsa de Valores de Lima y S&P Dow Jones Indices para el cálculo, comercialización, licenciamiento y distribución de nuevos índices. Estos incluyen el SP/BVL Peru General y el SP/BVL Peru 25, que sustituyen a los antiguos índices general y selectivo, e incluyen también nuevos índices sectoriales.

3/ Tasas promedios del período para operaciones de reporte con títulos de renta variable.

4/ Son las tenencias inscritas en la Caja de Valores de Lima - CAVALI ICLV S.A. -registradas a valor de mercado.

5/ Es el porcentaje de las tenencias inscritas en CAVALI ICLV S.A. en poder de inversionistas no residentes.

Fuente: Bolsa de Valores de Lima y CAVALI.

Elaboración: Gerencia de Política Monetaria - Subgerencia de Diseño de Política Monetaria.

**SISTEMA PRIVADO DE PENSIONES ^{1/} /
PRIVATE PENSION SYSTEM ^{1/}**

	2015	2016				2017												
	Dic.	Mar.	Jun.	Set.	Dic.	Ene.	Feb.	Mar.	Abr.	May.	Jun.	Jul.	Ago.	Set.	Oct.	Nov.	Dic.08	
I. VALOR DEL FONDO (Millones de soles)	123 006	124 819	128 502	135 491	135 158	135 239	136 007	137 992	139 642	142 501	143 170	145 048	146 254	150 271	153 019	153 481	153 663	I. FUND VALUE (Millions of soles)
AFP Habitat	1 480	1 777	2 162	2 639	2 987	3 130	3 290	3 448	3 605	3 849	4 008	4 187	4 410	4 716	5 008	5 203	5 268	AFP Habitat
AFP Integra 2/	49 680	50 232	51 740	54 229	53 985	53 939	54 208	55 044	55 629	56 564	56 716	57 399	57 769	59 275	60 408	60 526	60 604	AFP Integra 2/
AFP Prima	39 009	39 747	40 818	43 221	42 845	42 915	43 108	43 659	44 217	45 109	45 350	45 978	46 266	47 527	48 274	48 373	48 380	AFP Prima
AFP Profuturo 2/	32 837	33 062	33 782	35 401	35 341	35 255	35 400	35 841	36 191	36 979	37 097	37 485	37 809	38 752	39 329	39 380	39 410	AFP Profuturo 2/
Nota: (Millones de US\$)	36 104	37 698	39 106	40 074	40 286	41 345	41 707	42 485	43 193	43 605	44 052	44 782	45 182	46 039	47 097	47 473	47 500	Nota: (Millions of US\$)
II. NUMERO DE AFILIADOS (Miles)	5 963	6 011	6 082	6 181	6 264	6 298	6 329	6 357	6 377	6 403	6 430	6 457	6 488	6 523	6 545	6 578	n.d.	II. NUMBER OF AFFILIATES (Thousands)
AFP Habitat	672	727	800	901	984	1 017	1 048	1 075	1 094	1 120	1 121	1 120	1 120	1 119	1 117	1 114	n.d.	AFP Habitat
AFP Integra	2 016	2 013	2 010	2 007	2 005	2 005	2 005	2 004	2 003	2 003	2 003	2 003	2 002	2 002	2 002	2 003	n.d.	AFP Integra
AFP Prima	1 455	1 454	1 456	1 461	1 465	1 467	1 467	1 469	1 471	1 472	1 498	1 527	1 560	1 595	1 619	1 656	n.d.	AFP Prima
AFP Profuturo	1 820	1 818	1 815	1 812	1 810	1 809	1 809	1 808	1 808	1 807	1 807	1 806	1 806	1 806	1 806	1 805	n.d.	AFP Profuturo
III. RENTABILIDAD REAL ÚLTIMOS 12 MESES 3/	1,2	-1,2	0,2	12,0	6,5	9,7	8,8	6,2	6,5	7,9	9,1	7,1	5,1	6,2	8,8	10,7	n.d.	III. YEAR-ON-YEAR REAL YIELDS 3/
AFP Habitat	2,9	-0,3	1,5	13,8	7,5	10,5	9,8	7,6	8,1	9,7	10,7	8,1	6,0	7,3	10,1	12,5	n.d.	AFP Habitat
AFP Integra	0,9	-1,3	0,5	12,6	6,9	10,1	9,1	6,6	7,1	8,3	9,3	7,1	5,2	6,3	9,3	11,4	n.d.	AFP Integra
AFP Prima	0,5	-1,2	0,7	12,5	6,7	10,1	9,3	6,0	6,4	7,5	8,8	6,9	5,0	6,0	8,6	10,6	n.d.	AFP Prima
AFP Profuturo	1,8	-1,8	-0,8	10,7	5,7	8,8	7,8	5,5	5,8	7,6	8,9	7,0	5,0	6,0	8,1	9,8	n.d.	AFP Profuturo
IV. CARTERA DE INVERSIONES 4/ 5/ (Millones de soles)	124 093	125 912	129 627	136 684	136 353	136 433	137 207	139 196	140 859	143 742	144 417	146 313	147 532	151 586	154 360	154 830	155 008	IV. INVESTMENT PORTFOLIO 4/ 5/ (Millions of soles)
Composición porcentual	100,0	100,0	100,0	100,0	100,0	100,0	100,0	100,0	100,0	100,0	100,0	100,0	100,0	100,0	100,0	100,0	100,0	Percentage composition
a. Valores gubernamentales	17,8	18,9	20,8	20,0	21,9	22,3	21,2	22,1	21,8	21,8	21,5	22,7	21,1	21,0	21,3	21,3	21,4	a. Government securities
Valores del gobierno central	17,8	18,5	20,8	18,3	21,5	22,0	20,9	21,4	21,4	21,6	21,4	22,6	21,1	20,0	20,3	20,9	21,1	Central government
Valores del Banco Central	-	0,1	0,0	1,7	0,4	0,3	0,3	0,7	0,4	0,2	0,1	0,0	1,1	1,0	0,4	0,3	-	Central bank securities
b. Empresas del sistema financiero	23,2	21,7	20,2	19,5	19,0	20,4	20,9	19,4	19,3	19,1	18,6	16,9	17,2	16,8	15,7	16,7	17,0	b. Financial institutions
Depósitos en moneda nacional	0,8	0,5	1,4	3,6	2,4	2,7	3,4	2,5	2,8	2,7	3,1	2,5	3,8	3,7	3,5	3,6	4,0	Deposits in domestic currency
Depósitos en moneda extranjera 6/	10,6	9,4	6,7	3,5	3,5	4,4	4,1	3,9	3,8	4,2	3,5	2,5	1,9	1,7	1,1	1,9	1,7	Deposits in foreign currency 6/
Acciones	0,9	1,2	1,5	1,8	1,9	1,8	1,8	1,6	1,5	1,5	1,5	1,5	1,5	1,7	1,7	1,9	1,9	Shares
Bonos	6,6	6,2	6,4	6,4	6,9	7,2	7,3	7,2	6,9	6,6	6,5	6,4	6,0	5,7	5,5	5,6	5,6	Bonds
Otros 7/	4,4	4,4	4,2	4,2	4,4	4,4	4,3	4,1	4,3	4,2	4,1	4,0	4,0	3,9	3,9	3,8	3,7	Other instruments 7/
c. Empresas no financieras	18,8	19,4	19,5	20,1	20,0	19,3	18,8	18,7	18,9	18,3	18,1	18,0	18,1	18,7	19,6	18,7	18,4	c. Non-financial institutions
Acciones comunes y de inversión 8/	6,6	7,2	7,6	8,3	8,4	8,1	7,8	7,7	7,5	7,4	7,2	7,4	7,5	8,0	9,2	8,8	8,5	Common and investment shares 8/
Bonos corporativos	6,7	6,9	6,8	6,6	6,7	6,6	6,6	6,7	7,2	6,9	7,1	7,1	7,0	7,1	6,9	6,5	6,6	Corporate bonds
Otros 9/	5,5	5,3	5,1	5,1	4,8	4,5	4,4	4,4	4,2	4,0	3,8	3,6	3,6	3,5	3,5	3,3	3,4	Other instruments 9/
d. Inversiones en el exterior	40,2	39,8	39,3	40,1	38,1	38,8	39,4	39,7	39,7	41,0	41,4	42,2	43,1	43,5	43,4	43,4	42,9	d. Foreign investments
Titulos de deuda extranjeros	0,1	0,3	1,0	0,6	0,5	0,2	0,0	0,2	0,1	0,1	0,2	0,3	0,6	0,7	1,2	0,9	0,7	Foreign debt securities
Depósitos	0,4	0,2	0,5	0,3	0,6	0,6	0,5	0,4	0,3	0,4	0,4	0,3	0,4	0,4	0,4	0,3	0,4	Deposits
Fondos Mutuos extranjeros	37,8	37,9	36,4	37,5	35,0	35,9	37,0	37,4	37,7	39,1	39,4	40,3	40,8	41,3	40,5	40,6	40,2	Foreign mutual funds
Acciones de empresas extranjeras	0,3	0,1	0,1	0,2	0,2	0,2	0,3	0,3	0,1	0,1	0,1	0,1	0,1	0,1	0,1	0,1	0,1	Foreign shares
American Depositary Shares (ADS)	0,1	0,0	-	0,1	0,1	0,1	0,1	0,1	0,1	0,1	0,1	0,1	0,1	0,1	0,1	0,1	0,1	American Depositary Shares (ADS)
Otros	1,6	1,3	1,4	1,4	1,7	1,7	1,6	1,5	1,4	1,2	1,2	1,1	1,0	0,9	1,2	1,5	1,4	Others

1/ La información de este cuadro se ha actualizado en la Nota Semanal N° 49 (21 de diciembre de 2017).

El calendario anual de publicación de estas estadísticas se presenta en la página vii de esta Nota.

2/ A partir del 30 de agosto de 2013, los recursos de AFP Horizonte fueron absorbidos por AFP Integra y AFP Profuturo

3/ La rentabilidad real corresponde al Fondo Tipo 2.

4/ Incluye el Encaje Legal que se constituye con recursos propios de las AFP.

5/ Los componentes no siempre suman 100 por ciento debido a la existencia de operaciones en tránsito (sin clasificar).

6/ Incluye cuenta corriente y certificados en moneda extranjera.

7/ Incluye cuotas de fondos de inversión, letras hipotecarias y pagarés avalados.

8/ Incluye ADR y ADS adquiridos localmente.

9/ Incluye activos titulizados, papeles comerciales, operaciones de reporte y pagarés

Fuente: Superintendencia de Banca, Seguros y AFP.

Elaboración: Gerencia de Política Monetaria - Subgerencia de Diseño de Política Monetaria.

**TIPO DE CAMBIO PROMEDIO DEL PERÍODO /
AVERAGE EXCHANGE RATE**

 (Soles por US dólar)^{1/} / (Soles per dollar)^{1/}

	Promedio del período <i>Period Average</i>									
	Interbancario 2/ <i>Interbanking Rate</i>			Bancario <i>Banking Rate</i>			Informal <i>Informal Rate</i>			
	Compra <i>Bid</i>	Venta <i>Ask</i>	Promedio <i>Average</i>	Compra <i>Bid</i>	Venta <i>Ask</i>	Promedio <i>Average</i>	Compra <i>Bid</i>	Venta <i>Ask</i>	Promedio <i>Average</i>	
2015	3,184	3,186	3,185	3,183	3,186	3,184	3,188	3,189	3,189	2015
Dic.	3,382	3,385	3,384	3,380	3,385	3,383	3,381	3,383	3,382	Dec.
2016	3,373	3,377	3,375	3,373	3,377	3,375	3,375	3,377	3,376	2016
Ene.	3,437	3,440	3,439	3,436	3,439	3,437	3,444	3,445	3,444	Jan.
Feb.	3,506	3,508	3,507	3,504	3,508	3,506	3,507	3,508	3,508	Feb.
Mar.	3,402	3,409	3,407	3,405	3,410	3,407	3,413	3,414	3,414	Mar.
Abr.	3,298	3,304	3,301	3,300	3,303	3,302	3,303	3,306	3,304	Apr.
May.	3,332	3,336	3,335	3,331	3,336	3,334	3,324	3,326	3,325	May.
Jun.	3,314	3,319	3,316	3,315	3,318	3,317	3,320	3,323	3,322	Jun.
Jul.	3,298	3,301	3,299	3,297	3,301	3,299	3,293	3,295	3,294	Jul.
Ago.	3,332	3,335	3,334	3,331	3,335	3,333	3,329	3,331	3,330	Aug.
Set.	3,381	3,384	3,382	3,380	3,384	3,382	3,380	3,383	3,382	Sep.
Oct.	3,384	3,387	3,386	3,384	3,388	3,386	3,387	3,389	3,388	Oct.
Nov.	3,401	3,405	3,403	3,401	3,405	3,403	3,397	3,399	3,398	Nov.
Dic.	3,394	3,397	3,395	3,393	3,398	3,395	3,399	3,401	3,400	Dec.
2017										2017
Ene.	3,338	3,342	3,340	3,338	3,342	3,340	3,349	3,351	3,350	Jan.
Feb.	3,258	3,262	3,260	3,258	3,262	3,260	3,260	3,262	3,261	Feb.
Mar.	3,262	3,266	3,264	3,262	3,265	3,264	3,261	3,263	3,262	Mar.
Abr.	3,246	3,249	3,248	3,246	3,249	3,247	3,244	3,246	3,245	Apr.
May.	3,271	3,276	3,273	3,271	3,275	3,273	3,267	3,269	3,268	May.
Jun.	3,266	3,271	3,268	3,266	3,269	3,268	3,270	3,272	3,271	Jun.
Jul.	3,248	3,251	3,249	3,247	3,250	3,249	3,251	3,253	3,252	Jul.
Ago.	3,240	3,244	3,242	3,240	3,243	3,241	3,244	3,245	3,244	Aug.
Set.	3,243	3,248	3,247	3,245	3,248	3,246	3,245	3,247	3,246	Sep.
Oct.	3,248	3,253	3,251	3,250	3,252	3,251	3,252	3,254	3,253	Oct.
Nov.	3,239	3,243	3,241	3,239	3,242	3,241	3,243	3,244	3,243	Nov.
Dic. 1-19	3,243	3,248	3,245	3,242	3,246	3,244	3,243	3,245	3,244	Dec. 1-19
Variación %										% Chg.
12 meses	-4,4	-4,4	-4,4	-4,4	-4,5	-4,4	-4,6	-4,6	-4,6	yoy
acumulada	-4,4	-4,4	-4,4	-4,4	-4,5	-4,4	-4,6	-4,6	-4,6	Cumulative
mensual	0,1	0,2	0,1	0,1	0,1	0,1	0,0	0,0	0,0	Monthly

1/ La información de este cuadro se ha actualizado en la Nota Semanal N°49 (21 de diciembre de 2017).

El calendario anual de publicación de estas estadísticas se presenta en la página vii de esta Nota.

2/ A partir de 2004 los tipos de cambio promedio interbancario corresponden a las cotizaciones por transacciones ejecutadas en Datatec.

3/ Los datos corresponden al promedio del mes a la fecha indicada.

Fuente: BCRP, SBS, Reuters y Datatec.

Elaboración: Gerencia de Información y Análisis Económico - Subgerencia de Estadísticas Macroeconómicas.

TIPO DE CAMBIO FIN DE PERÍODO /
END OF PERIOD EXCHANGE RATE

 (Soles por US dólar)^{1/} / (Soles per dollar)^{1/}

	Fin de período End of Period									
	Interbancario 2/ Interbanking Rate			Bancario Banking Rate			Informal Informal Rate			
	Compra Bid	Venta Ask	Promedio Average	Compra Bid	Venta Ask	Promedio Average	Compra Bid	Venta Ask	Promedio Average	
2015	3,411	3,413	3,413	3,408	3,413	3,411	3,404	3,406	3,405	2015
Dic.	3,411	3,413	3,413	3,408	3,413	3,411	3,404	3,406	3,405	Dec.
2016	3,354	3,358	3,356	3,352	3,360	3,356	3,375	3,378	3,376	2016
Ene.	3,470	3,471	3,471	3,468	3,471	3,470	3,477	3,478	3,478	Jan.
Feb.	3,523	3,525	3,524	3,521	3,527	3,524	3,526	3,527	3,527	Feb.
Mar.	3,319	3,325	3,320	3,323	3,328	3,326	3,349	3,353	3,351	Mar.
Abr.	3,276	3,278	3,274	3,271	3,274	3,273	3,274	3,277	3,275	Apr.
May.	3,371	3,374	3,373	3,370	3,374	3,372	3,360	3,362	3,361	May.
Jun.	3,287	3,291	3,289	3,286	3,292	3,289	3,302	3,304	3,303	Jun.
Jul.	3,352	3,357	3,353	3,350	3,360	3,355	3,325	3,328	3,327	Jul.
Ago.	3,392	3,395	3,395	3,390	3,395	3,393	3,375	3,378	3,376	Aug.
Set.	3,395	3,397	3,399	3,397	3,403	3,400	3,385	3,387	3,386	Sep.
Oct.	3,362	3,364	3,363	3,360	3,365	3,363	3,366	3,368	3,367	Oct.
Nov.	3,410	3,413	3,412	3,409	3,413	3,411	3,410	3,415	3,413	Nov.
Dic.	3,354	3,358	3,356	3,352	3,360	3,356	3,375	3,378	3,376	Dec.
2017										2017
Ene.	3,281	3,283	3,283	3,282	3,287	3,285	3,290	3,292	3,291	Jan.
Feb.	3,261	3,263	3,263	3,259	3,263	3,261	3,247	3,249	3,248	Feb.
Mar.	3,247	3,251	3,248	3,246	3,249	3,248	3,248	3,250	3,249	Mar.
Abr.	3,242	3,245	3,244	3,242	3,246	3,244	3,245	3,246	3,246	Apr.
May.	3,270	3,274	3,271	3,270	3,272	3,271	3,272	3,273	3,273	May.
Jun.	3,250	3,253	3,252	3,251	3,255	3,253	3,255	3,257	3,256	Jun.
Jul.	3,240	3,241	3,240	3,239	3,242	3,241	3,247	3,249	3,248	Jul.
Ago.	3,239	3,243	3,241	3,239	3,242	3,241	3,238	3,240	3,239	Aug.
Set.	3,255	3,267	3,266	3,263	3,267	3,265	3,266	3,268	3,267	Sep.
Oct.	3,246	3,250	3,248	3,246	3,250	3,248	3,243	3,245	3,244	Oct.
Nov.	3,231	3,239	3,234	3,231	3,235	3,233	3,238	3,239	3,238	Nov.
Dic. 1-19	3,267	3,271	3,267	3,266	3,269	3,268	3,266	3,268	3,267	Dec. 1-19
Variación %										% Chg.
12 meses	-2,6	-2,6	-2,7	-2,6	-2,7	-2,6	-3,3	-3,3	-3,3	yoy
acumulada	-2,6	-2,6	-2,7	-2,6	-2,7	-2,6	-3,3	-3,3	-3,3	Cumulative
mensual	1,1	1,0	1,0	1,1	1,1	1,1	0,9	0,9	0,9	Monthly

1/ La información de este cuadro se ha actualizado en la Nota Semanal N°49 (21 de diciembre de 2017).

El calendario anual de publicación de estas estadísticas se presenta en la página vii de esta Nota.

2/ A partir de 2004 los tipos de cambio promedio interbancario corresponden a las cotizaciones por transacciones ejecutadas en Datatec.

3/ Los datos corresponden al fin del período de la fecha indicada.

Fuente: BCRP, SBS, Reuters y Datatec.

Elaboración: Gerencia de Información y Análisis Económico - Subgerencia de Estadísticas Macroeconómicas.

**TIPO DE CAMBIO DE LAS PRINCIPALES MONEDAS /
FOREIGN EXCHANGE RATES**
(Datos promedio de período, unidades monetarias por US dólar)^{1/ 2/} / (Average of period, currency units per US dollar)^{1/ 2/}

	Euro (euro) (€) 3/	Yen (Japanese Yen) (¥)	Real Brasileño (Brazilian Real) (R)	Libra Esterlina (Pound) (£) 3/	Peso Chileno (Chilean Peso) (\$)	Yuan Chino (Chinese Yuan) (元)	Peso Colombiano (Colombian Peso) (\$)	Peso Mexicano (Mexican Peso) (\$)	Franco Suizo (Swiss Franc) (\$) 3/	DEG SDR	Indice FED 4/ 5/	
2015	1.1103	121.02	3.3310	1.5285	654	6.2843	2745	15.8708	1.0397	0.7148	117.2	2015
Dic.	1,0899	121,59	3,8774	1,4981	704	6,4544	3247	17,0747	1,0065	0,7215	122,2	Dec.
2016	1.1069	108.82	3.4866	1.3555	677	6.6440	3054	18.6887	1.0151	0.7199	122.7	2016
Ene.	1,0868	118,20	4,0538	1,4387	722	6,5737	3294	18,1004	0,9929	0,7236	124,9	Jan.
Feb.	1,1105	114,67	3,9662	1,4313	703	6,5493	3358	18,4629	1,0083	0,7176	123,8	Feb.
Mar.	1,1142	112,95	3,6927	1,4254	680	6,5045	3118	17,6128	1,0193	0,7168	121,4	Mar.
Abr.	1,1339	109,76	3,5541	1,4316	670	6,4784	2993	17,4812	1,0370	0,7100	119,4	Apr.
May.	1,1299	108,99	3,5389	1,4524	684	6,5304	3002	18,1744	1,0213	0,7125	120,7	May.
Jun.	1,1242	105,45	3,4174	1,4210	679	6,5918	2983	18,6359	1,0317	0,7104	121,1	Jun.
Jul.	1,1064	104,09	3,2792	1,3148	658	6,6786	2971	18,5958	1,0184	0,7192	122,0	Jul.
Ago.	1,1206	101,31	3,2088	1,3105	660	6,6489	2957	18,4969	1,0292	0,7146	120,8	Aug.
Set.	1,1213	101,83	3,2526	1,3149	668	6,6722	2915	19,2020	1,0269	0,7148	121,8	Sep.
Oct.	1,1026	103,85	3,1864	1,2335	663	6,7314	2936	18,8880	1,0131	0,7243	122,9	Oct.
Nov.	1,0786	108,63	3,3408	1,2442	667	6,8450	3109	20,0910	1,0031	0,7324	125,8	Nov.
Dic.	1,0539	116,13	3,3485	1,2474	666	6,9239	3008	20,5235	0,9803	0,7426	127,7	Dec.
2017	1.1247	112.09	3.1826	1.2842	650	6.7739	2948	18.8928	1.0161	0.7228	122.4	2017
Ene.	1,0631	114,92	3,1973	1,2353	660	6,8957	2942	21,3949	0,9921	0,7403	127,6	Jan.
Feb.	1,0642	113,01	3,1030	1,2487	643	6,8727	2881	20,2783	0,9983	0,7379	125,8	Feb.
Mar.	1,0687	112,91	3,1265	1,2347	662	6,8963	2940	19,2734	0,9977	0,7381	125,3	Mar.
Abr.	1,0717	110,04	3,1383	1,2644	655	6,8902	2876	18,7489	0,9991	0,7350	124,3	Apr.
May.	1,1057	112,25	3,2059	1,2922	672	6,8849	2923	18,7691	1,0139	0,7276	123,7	May.
Jun.	1,1238	110,96	3,2960	1,2812	665	6,8087	2970	18,1343	1,0333	0,7227	122,0	Jun.
Jul.	1,1532	112,38	3,1991	1,2998	658	6,7724	3036	17,8091	1,0416	0,7168	120,4	Jul.
Ago.	1,1818	109,84	3,1527	1,2957	643	6,6691	2971	17,8015	1,0359	0,7086	119,1	Aug.
Set.	1,1898	110,91	3,1348	1,3313	627	6,5739	2918	17,8620	1,0382	0,7043	117,9	Sep.
Oct.	1,1755	112,93	3,1937	1,3202	630	6,6268	2960	18,8340	1,0182	0,7093	120,0	Oct.
Nov.	1,1744	112,82	3,2613	1,3231	634	6,6218	3012	18,9150	1,0087	0,7099	120,3	Nov.
Dic.1-19	1,1801	112,77	3,2848	1,3404	645	6,6161	3001	18,9681	1,0120	0,7074	120,3	Dec.1-19
Variación %												% Chg.
12 meses	11,97	-2,89	-1,90	7,46	-3,14	-4,45	-0,23	-7,58	3,24	-4,73	-5,84	yoy
acumulada	11,97	-2,89	-1,90	7,46	-3,14	-4,45	-0,23	-7,58	3,24	-4,73	-5,84	Cumulative
mensual	0,48	-0,05	0,72	1,31	1,73	-0,09	-0,38	0,28	0,33	-0,35	0,00	Monthly

1/ La información de este cuadro se ha actualizado en la Nota Semanal N°49 (21 de diciembre de 2017).

2/ Promedio compra - venta.

3/ Dólar por unidad monetaria en el caso del Euro, Libra Esterlina y Franco Suizo.

4/ Se calcula tomando en cuenta las monedas de los socios comerciales de EUA ponderadas por el peso en el comercio de dicho país.

Un alza del índice significa una apreciación del dólar. Fuente: Reserva Federal de Estados Unidos.

5/ Datos al 19 de diciembre de 2017

Fuente : Bloomberg, FMI y Reuters.

Elaboración : Gerencia de Información y Análisis Económico - Subgerencia de Economía Internacional.

**TIPO DE CAMBIO DE LAS PRINCIPALES MONEDAS /
FOREIGN EXCHANGE RATES**

(Datos promedio de período, S/ por unidad monetaria) ^{1/ 2/} / (Average of period, S/ per currency units) ^{1/ 2/}

	Dólar Americano (Dólar) (US\$)	Euro (Euro) (E)	Yen (Japanese Yen) (¥)	Real Brasileño (Brazilian Real) (R)	Libra Esterlina (Pound) (£)	Peso Chileno (Chilean Peso) (\$)	Yuan Chino (Chinese Yuan) (¥)	Peso Colombiano (Colombian Peso) (\$)	Peso Mexicano (Mexican Peso) (\$)	Franco Suizo (Swiss Franc) (S)	Dólar Canadiense (Canadian Dollar) (Can\$)	Canasta Basket 3/	
2015	3,184	3,532	0,026	0,969	4,866	0,005	0,511	0,001	0,201	3,309	2,490	0,542	2015
Dic.	3,383	3,679	0,028	0,874	5,070	0,005	0,524	0,001	0,198	3,397	2,468	0,554	Dec.
2016	3,375	3,737	0,031	0,972	4,583	0,005	0,508	0,001	0,181	3,430	2,548	0,555	2016
Ene.	3,437	3,736	0,029	0,849	4,982	0,005	0,523	0,001	0,191	3,403	2,421	0,555	Jan.
Feb.	3,506	3,895	0,030	0,883	5,008	0,005	0,536	0,001	0,190	3,541	2,541	0,570	Feb.
Mar.	3,407	3,786	0,030	0,921	4,868	0,005	0,523	0,001	0,192	3,477	2,581	0,562	Mar.
Abr.	3,302	3,752	0,030	0,925	4,716	0,005	0,509	0,001	0,189	3,439	2,579	0,552	Apr.
May.	3,334	3,788	0,031	0,942	4,831	0,005	0,511	0,001	0,185	3,402	2,584	0,554	May.
Jun.	3,317	3,726	0,031	0,970	4,738	0,005	0,503	0,001	0,178	3,419	2,571	0,550	Jun.
Jul.	3,299	3,665	0,032	1,009	4,340	0,005	0,494	0,001	0,178	3,366	2,518	0,547	Jul.
Ago.	3,333	3,745	0,033	1,038	4,386	0,005	0,501	0,001	0,180	3,436	2,564	0,556	Aug.
Set.	3,382	3,800	0,033	1,038	4,450	0,005	0,507	0,001	0,177	3,487	2,582	0,562	Sep.
Oct.	3,386	3,721	0,033	1,061	4,180	0,005	0,502	0,001	0,179	3,420	2,546	0,559	Oct.
Nov.	3,403	3,659	0,032	1,019	4,254	0,005	0,498	0,001	0,171	3,437	2,539	0,553	Nov.
Dic.	3,395	3,574	0,029	1,014	4,244	0,005	0,491	0,001	0,166	3,329	2,553	0,546	Dec.
2017													2017
Ene.	3,340	3,551	0,029	1,045	4,125	0,005	0,484	0,001	0,156	3,313	2,529	0,540	Jan.
Feb.	3,260	3,469	0,029	1,051	4,070	0,005	0,474	0,001	0,161	3,255	2,486	0,532	Feb.
Mar.	3,264	3,488	0,029	1,044	4,030	0,005	0,473	0,001	0,169	3,256	2,439	0,532	Mar.
Abr.	3,247	3,484	0,029	1,035	4,111	0,005	0,471	0,001	0,173	3,246	2,415	0,532	Apr.
May.	3,273	3,621	0,029	1,021	4,230	0,005	0,475	0,001	0,174	3,321	2,408	0,537	May.
Jun.	3,268	3,666	0,029	0,992	4,180	0,005	0,480	0,001	0,180	3,373	2,453	0,539	Jun.
Jul.	3,249	3,740	0,029	1,014	4,219	0,005	0,479	0,001	0,182	3,387	2,555	0,540	Jul.
Ago.	3,241	3,830	0,030	1,028	4,200	0,005	0,486	0,001	0,182	3,358	2,571	0,545	Aug.
Set.	3,246	3,865	0,029	1,036	4,322	0,005	0,494	0,001	0,182	3,372	2,640	0,550	Sep.
Oct.	3,251	3,822	0,029	1,018	4,292	0,005	0,491	0,001	0,173	3,310	2,581	0,545	Oct.
Nov.	3,241	3,808	0,029	0,994	4,287	0,005	0,489	0,001	0,171	3,271	2,540	0,543	Nov.
Dic. 1-19	3,244	3,829	0,029	0,988	4,349	0,005	0,490	0,001	0,171	3,285	2,534	0,544	Dec. 1-19
Variación %													% Chg.
12 meses acumulada	-4,4	7,1	-1,7	-2,5	2,5	-1,0	-0,1	-4,1	3,3	-1,3	-0,7	-0,4	yoy Cumulative
mensual	0,1	0,6	0,2	-0,6	1,4	-1,4	0,2	0,4	-0,2	0,4	-0,2	0,2	Monthly

1/ La información de este cuadro se ha actualizado en la Nota Semanal N° 49 (21 de diciembre de 2017).

2/ Promedio compra - venta de los tipos de cambio cruzados diarios desde enero de 2014. Los datos anteriores corresponde al tipo de cambio cruzado mensual con datos del FMI.

3/ Indica el grado de devaluación del sol con respecto a las monedas de los principales socios comerciales. Se calcula tomando el promedio de tipos de cambio de las monedas correspondientes en relación al dólar de los Estados Unidos de América.

Calculado con ponderaciones de comercio 2015.

Fuente : FMI, Reuters, Bloomberg y SBS.

Elaboración : Gerencia de Información y Análisis Económico - Subgerencia de Estadísticas Macroeconómicas.

**TIPO DE CAMBIO NOMINAL Y REAL BILATERAL /
NOMINAL AND BILATERAL REAL EXCHANGE RATE**
(Datos promedio del período) ^{1/} / (Average data) ^{1/}

	TIPOS DE CAMBIO NOMINAL PROMEDIO S/ por US\$ ^{2/} AVERAGE NOMINAL EXCHANGE RATE S/ per US\$			INFLACIÓN / INFLATION		ÍNDICE DE TIPO DE CAMBIO REAL BILATERAL ^{3/ 4/} BILATERAL REAL EXCHANGE RATE INDEX Base: 2009 = 100 / Base: 2009 = 100			
	Promedio Average	Var. % Mens. Monthly % Chg.	Var. % 12 meses Yoy % Chg.	Doméstica Domestic	USA ^{3/} USA	Nivel Level	Var. % Mensual Monthly % chg.	Var. % 12 Meses Yoy. % Chg.	
2015	3,184					97,7			2015
Dic	3,383	1,4	14,2	0,4	-0,3	101,7	0,6	10,2	Dec
2016 5/	3,375					101,3			2016 5/
Ene	3,437	1,6	14,4	0,4	0,2	103,2	1,4	10,8	Jan
Feb	3,506	2,0	13,9	0,2	0,1	105,1	1,9	10,1	Feb
Mar	3,407	-2,8	10,2	0,6	0,4	102,0	-3,0	6,6	Mar
Abr	3,302	-3,1	5,8	0,0	0,5	99,3	-2,7	3,0	Apr
May	3,334	1,0	5,8	0,2	0,4	100,4	1,2	3,2	May
Jun	3,317	-0,5	4,9	0,1	0,3	100,1	-0,3	2,5	Jun
Jul	3,299	-0,5	3,7	0,1	-0,2	99,3	-0,8	1,5	Jul
Ago	3,333	1,0	2,9	0,4	0,1	100,1	0,8	1,0	Aug
Set	3,382	1,5	5,1	0,2	0,2	101,6	1,5	3,4	Sep
Oct	3,386	0,1	4,2	0,4	0,1	101,4	-0,2	2,5	Oct
Nov	3,403	0,5	2,0	0,3	-0,2	101,5	0,1	0,4	Nov
Dic	3,395	-0,2	0,4	0,3	0,0	101,0	-0,5	-0,8	Dec
Var. % Dic./Dic.	0,4					-0,8			Var. % Dec./Dec.
2017									2017
Ene	3,340	-1,6	-2,8	0,2	0,6	99,7	-1,3	-3,4	Jan
Feb	3,260	-2,4	-7,0	0,3	0,3	97,3	-2,4	-7,5	Feb
Mar	3,264	0,1	-4,2	1,3	0,1	96,2	-1,1	-5,7	Mar
Abr	3,247	-0,5	-1,6	-0,3	0,3	96,2	0,1	-3,1	Apr
May	3,273	0,8	-1,8	-0,4	0,1	97,5	1,3	-2,9	May
Jun	3,268	-0,2	-1,5	-0,2	0,1	97,6	0,1	-2,5	Jun
Jul	3,249	-0,6	-1,5	0,2	-0,1	96,8	-0,8	-2,6	Jul
Ago	3,241	-0,2	-2,7	0,7	0,3	96,2	-0,6	-3,9	Aug
Set*	3,246	0,1	-4,0	0,0	0,5	96,9	0,7	-4,7	Sep*
Oct*	3,251	0,2	-4,0	-0,5	-0,1	97,4	0,6	-4,0	Oct*
Nov*	3,241	-0,3	-4,8	-0,2	0,1	97,4	0,0	-4,1	Nov*

*Estimado

1/ La información de este cuadro se ha actualizado en la Nota Semanal N° 47 (06 de diciembre de 2017).

2/ Promedio compra - venta del sistema bancario.

3/ Considera el índice de precios de los Estados Unidos de América. Dato proyectado para el último mes.

4/ El índice de tipo de cambio real mide el grado de depreciación real de la moneda nacional con respecto al período base empleado. No es una medición de atraso o adelanto cambiario absoluto.

5/ Datos preliminares a partir de enero de 2017.

Fuente:

S.B.S., BCRP, FMI, Reuters y Bloomberg.

Elaboración:

Gerencia de Información y Análisis Económico - Subgerencia de Estadísticas Macroeconómicas

**TIPO DE CAMBIO NOMINAL Y REAL MULTILATERAL /
NOMINAL AND MULTILATERAL REAL EXCHANGE RATE**

 (Datos promedio del período) ^{1/} / (Average data) ^{1/}

	TIPOS DE CAMBIO NOMINAL PROMEDIO S/ por canasta 2/ AVERAGE NOMINAL EXCHANGE RATE S/ per basket			INFLACIÓN / INFLATION		ÍNDICE DE TIPO DE CAMBIO REAL MULTILATERAL ^{4/5/} MULTILATERAL REAL EXCHANGE RATE INDEX Base: 2009 = 100 / Base: 2009=100			
	Promedio Average	Var. % Mens. Monthly % Chg.	Var. % 12 meses Yoy % Chg.	Doméstica Domestic	Multilateral 3/ Multilateral	Nivel Level	Var. % Mensual Monthly % chg.	Var. % 12 Meses Yoy. % Chg.	
2015	0,542					96,8			2015
Dic.	0,554	0,5	5,0	0,4	0,1	97,8	0,1	2,4	Dec.
2016 /6	0,555					97,7			2016 /6
Ene.	0,555	0,3	4,7	0,4	0,1	97,8	0,0	2,2	Jan.
Feb.	0,570	2,6	5,7	0,2	0,6	100,8	3,1	3,4	Feb.
Mar.	0,562	-1,4	5,8	0,6	0,1	99,0	-1,8	3,5	Mar.
Abr.	0,552	-1,8	2,2	0,0	0,2	97,3	-1,7	0,4	Apr.
May.	0,554	0,4	1,0	0,2	0,1	97,7	0,4	-0,5	May.
Jun.	0,550	-0,7	0,6	0,1	0,1	97,0	-0,7	-0,8	Jun.
Jul.	0,547	-0,6	0,5	0,1	0,1	96,3	-0,7	-0,6	Jul.
Ago.	0,556	1,7	2,6	0,4	0,1	97,7	1,4	1,4	Aug.
Set.	0,562	1,2	5,5	0,2	0,3	99,0	1,3	4,3	Sep.
Oct.	0,559	-0,7	3,1	0,4	0,2	98,0	-1,0	1,8	Oct.
Nov.	0,553	-1,0	0,4	0,3	0,0	96,8	-1,3	-0,9	Nov.
Dic.	0,546	-1,3	-1,5	0,3	0,1	95,3	-1,5	-2,5	Dec.
Var. % Dic./Dic.	-1,5			3,2	2,1	-2,5			Var. % Dec./Dec.
2017									2017
Ene.	0,540	-1,1	-2,8	0,2	0,5	94,5	-0,8	-3,4	Jan.
Feb.	0,532	-1,5	-6,7	0,3	0,2	93,0	-1,6	-7,7	Feb.
Mar.	0,532	0,1	-5,3	1,3	0,0	91,9	-1,2	-7,1	Mar.
Abr.	0,532	-0,1	-3,6	-0,3	0,2	92,3	0,4	-5,2	Apr.
May.	0,537	1,0	-3,1	-0,4	0,0	93,6	1,4	-4,2	May.
Jun.	0,539	0,4	-2,0	-0,2	-0,1	94,1	0,5	-3,0	Jun.
Jul.	0,540	0,2	-1,2	0,2	0,1	94,2	0,1	-2,3	Jul.
Ago.	0,545	0,9	-2,0	0,7	0,3	94,6	0,5	-3,2	Aug.
Set.*	0,550	0,9	-2,3	0,0	0,3	95,8	1,2	-3,2	Sep.*
Oct.*	0,545	-0,9	-2,4	-0,5	0,1	95,5	-0,3	-2,5	Oct.*
Nov.*	0,543	-0,4	-1,9	-0,2	0,1	95,4	-0,1	-1,4	Nov.*

* Estimado

1/ La información de este cuadro se ha actualizado en la Nota Semanal N° 47 (06 de diciembre de 2017).

2/ Promedio del sistema bancario.

3/ Considera los índices de nuestros 20 principales socios comerciales.

Hasta el Boletín Semanal N°28 - 2000 se empleó una canasta de siete países.

4/ El índice de tipo de cambio real mide el grado de depreciación real de la moneda nacional con respecto al período base empleado. No es una medición de atraso o adelanto cambiario absoluto.

5/ Calculado con ponderaciones de comercio 2015

6/ Datos preliminares a partir de enero de 2017.

Fuente : BCRP, FMI, Reuters y Bloomberg.

Elaboración : Gerencia de Información y Análisis Económico - Subgerencia de Estadísticas Macroeconómicas.

**TIPO DE CAMBIO REAL BILATERAL DEL PERÚ RESPECTO A PAÍSES LATINOAMERICANOS /
PERU - LATIN AMERICA BILATERAL REAL EXCHANGE RATE**

(Datos promedio del período) ^{1/ 2/ 3/} / (Average data) ^{1/ 2/ 3/}

	Base:2009 =100								
	ARGENTINA	BRASIL	CHILE	COLOMBIA	ECUADOR 3/	MÉXICO	URUGUAY	VENEZUELA	
2015	73,7	77,4	90,8	83,9	111,3	93,8	118,1	221,4	2015
Dic.	66,9	71,5	89,4	75,5	117,0	92,2	115,9	284,9	Dec.
2016	53,3	81,7	93,1	82,4	115,8	83,9	120,0	363,0	2016
Ene.	55,5	70,1	88,7	76,6	118,8	89,0	116,4	297,9	Jan.
Feb.	50,3	73,5	92,9	77,3	121,1	88,6	117,0	310,6	Feb.
Mar.	53,0	76,5	93,0	80,3	117,2	89,3	112,2	312,4	Mar.
Abr.	53,6	77,3	92,0	82,1	113,9	87,4	111,4	317,6	Apr.
May.	55,6	79,1	91,3	83,5	114,8	85,0	113,7	337,4	May.
Jun.	51,8	81,6	91,2	83,2	114,5	81,8	115,8	350,3	Jun.
Jul.	52,3	85,3	94,2	83,9	113,6	81,9	117,5	362,1	Jul.
Ago.	53,6	87,9	94,6	84,2	114,2	83,0	124,4	378,7	Aug.
Set.	53,5	87,7	94,7	86,5	115,9	81,7	127,1	398,9	Sep.
Oct.	54,5	89,6	95,2	85,8	115,4	82,8	129,8	413,6	Oct.
Nov.	52,7	85,9	95,1	81,5	115,5	79,4	128,4	431,0	Nov.
Dic.	53,0	85,4	94,3	83,7	115,0	77,2	126,0	445,8	Dec.
2017									2017
Ene.	52,5	88,2	94,0	84,9	113,0	73,8	127,6	286,6	Jan.
Feb.	52,7	88,7	94,1	85,2	110,1	76,2	125,9	290,0	Feb.
Mar.	52,8	87,2	90,7	82,9	109,0	79,8	125,3	298,1	Mar.
Abr.	53,9	86,8	91,5	84,9	109,2	81,8	124,9	309,2	Apr.
May.	53,9	86,2	90,5	84,8	110,6	82,7	127,8	325,5	May.
Jun.	53,3	83,7	91,1	83,8	109,9	85,8	127,0	338,5	Jun.
Jul.	50,2	85,6	91,6	81,0	108,9	87,0	124,8	349,4	Jul.
Ago.	49,4	86,4	93,0	82,2	108,0	86,7	123,9	360,1	Aug.
Set.	50,6	87,2	95,6	83,9	108,0	86,9	123,2	375,1	Sep.
Oct.	50,9	86,5	96,2	83,2	108,5	83,4	122,2	392,5	Oct.
Nov.	50,7	84,6	95,5	81,7	108,7	83,3	122,7	392,0	Nov.
Variación %									% Chg.
12 meses	-3,8	-1,5	0,4	0,3	-5,8	4,9	-4,4	-9,0	yoy
acumulada	-4,3	-0,9	1,3	-2,4	-5,5	8,0	-2,6	-12,1	Cumulative
mensual	-0,3	-2,2	-0,7	-1,8	0,2	0,0	0,4	-0,1	Monthly

1/ La información de este cuadro se ha actualizado en la Nota Semanal N° 47 (06 de diciembre de 2017).

El calendario anual de publicación de estas estadísticas se presenta en la página vii de esta Nota.

2/ Datos preliminares a partir de enero de 2017. El índice de tipo de cambio real bilateral mide el poder adquisitivo de nuestra moneda en relación a la de otro país,

tomando como base de comparación un período determinado. No es una medida de atraso o adelanto cambiario absoluto.

Un índice mayor a 100 indica subvaluación relativa al período base y uno menor a 100 señala sobrevaluación relativa.

Se calcula en base a los tipos de cambio promedio compra-venta y los índices de precios al consumidor reportado al FMI.

3/ Dado el esquema de dolarización, a partir de enero de 2000 se asume un tipo de cambio fijo del sucre frente al dólar.

Fuente: FMI, Reuters y Bloomberg.

Elaboración: Gerencia de Información y Análisis Económico - Subgerencia de Estadísticas Macroeconómicas.

OPERACIONES EN MONEDA EXTRANJERA DE LAS EMPRESAS BANCARIAS /
FOREIGN EXCHANGE TRANSACTIONS OF COMMERCIAL BANKS

(Millones de US dólares)^{1/} / (Millions of US dollars)^{1/}

	CON EL PÚBLICO WITH NON-BANKING CUSTOMERS										ENTRE BANCOS INTERBANK TRANSACTIONS		CON OTRAS INSTITUCIONES FINANCIERAS 2/	POSICIÓN DE CAMBIO FOREIGN EXCHANGE POSITION					
	AL CONTADO			FORWARDS Y SWAPS PACTADOS FORWARDS AND SWAPS TRADED			FORWARDS Y SWAPS VENCIDOS SIN ENTREGA NON DELIVERY FORWARDS AND SWAPS MATURED		FORWARDS Y SWAPS VENCIDOS CON ENTREGA DELIVERY FORWARDS AND SWAPS MATURED		OPCIONES	AL CONTADO	DERIVADOS	TRANSACTIONS WITH OTHER FINANCIAL INSTITUTIONS	FLUJOS FLOWS		SALDOS STOCKS		
	COMPRAS	VENTAS	COMPRAS NETAS	COMPRAS	VENTAS	COMPRAS NETAS	COMPRAS	VENTAS	COMPRAS	VENTAS	OPCIONES	3/ SPOT	4/ DERIVATIVES		CONTABLE	GLOBAL	CONTABLE	GLOBAL	
	PURCHASES	SALES	NET PURCHASES	PURCHASES	SALES	NET PURCHASES	PURCHASES	SALES	PURCHASES	SALES	CAMBIO SALDO DELTA 7/ DELTA STOCK CHANGE			SPOT	HEDGED	5/ SPOT	6/ HEDGED		
A	B	C=A-B	D	E	F=D-E	G	H		I				J	K=C+F+H-G+I+J					
2015	89 606	126 316	-36 710	44 593	66 039	-21 446	18 844	65 810	27 934	2 607	-513	106 725	7 278	11 560	-2 154	-143	-186	975	2015
Dic	5 129	6 348	-1 219	2 816	4 610	-1 795	1 259	4 552	1 594	167	16	5 450	126	17	278	312	-186	975	Dec.
2016	62 952	59 702	3 250	35 512	39 949	-4 437	28 980	40 634	6 111	4 819	467	90 445	1 768	-11 704	591	-771	406	195	2016
Ene.	4 108	6 457	-2 348	2 202	4 712	-2 511	871	4 301	1 198	132	-123	7 550	53	1 319	-990	-233	-1 175	732	Jan.
Feb.	3 961	5 502	-1 541	1 993	4 444	-2 451	1 027	3 993	1 214	245	88	10 201	155	897	201	-41	-974	691	Feb.
Mar.	5 791	6 309	-519	2 856	4 491	-1 634	1 985	5 227	796	319	115	11 436	193	-1 323	-2	-119	-977	573	Mar.
Abr.	5 600	4 916	684	2 929	3 490	-561	2 177	4 463	434	419	76	6 535	65	-2 947	-190	-463	-1 167	109	Apr.
May.	5 276	4 250	1 026	2 155	3 431	-1 276	2 560	3 275	377	648	80	5 522	149	-302	393	244	-774	353	May
Jun.	5 662	4 896	766	3 653	3 097	557	2 483	3 530	424	654	34	7 473	106	-2 754	-263	-350	-1 037	3	Jun.
Jul.	5 930	3 571	2 359	3 742	1 912	1 830	2 683	2 378	219	424	86	7 482	179	-3 973	-76	-4	-1 113	-1	Jul.
Ago.	5 243	4 098	1 145	3 987	2 470	1 517	3 282	2 192	291	441	123	6 772	298	-1 577	670	119	-443	118	Aug.
Set.	5 530	5 043	487	3 488	2 673	815	3 525	2 610	272	506	49	6 853	191	-512	199	-76	-245	42	Sep.
Oct	4 874	4 759	115	3 744	2 952	791	3 172	2 780	268	404	-22	7 900	134	-318	-51	174	-296	216	Oct.
Nov.	5 290	4 455	835	2 272	3 368	-1 096	3 133	2 789	170	410	28	6 601	93	316	640	-261	344	-45	Nov.
Dic.	5 686	5 446	240	2 490	2 908	-418	2 084	3 097	448	217	-66	6 121	152	-529	62	240	406	195	Dec.
2017	67 908	65 635	2 272	42 557	41 751	806	32 822	36 076	8 619	3 941	-57	105 843	3 726	-6 398	688	-121	1 095	74	2017
Ene.	5 622	5 941	-319	3 794	3 135	659	2 325	2 460	712	188	-49	7 818	240	-376	-56	50	351	246	Jan.
Feb.	4 819	5 041	-223	3 303	3 027	276	2 902	3 142	522	198	29	7 651	54	-344	-229	-21	122	224	Feb.
Mar.	6 249	4 982	1 267	3 084	3 755	-671	2 647	2 916	366	264	-9	9 804	158	-856	528	1	650	225	Mar.
Abr.	5 322	4 455	867	2 654	3 117	-463	2 468	3 117	253	275	17	8 459	145	-990	-143	80	507	306	Apr.
May.	5 505	6 189	-684	4 105	4 007	99	2 395	2 939	1 200	289	-38	8 927	121	-42	89	-121	596	184	May.
Jun.	5 465	6 031	-566	3 394	4 214	-821	2 624	3 981	1 364	144	-16	7 920	229	242	899	197	1 495	382	Jun.
Jul.	5 633	6 387	-754	3 762	3 399	363	1 913	3 043	1 567	170	-18	9 661	435	-958	-232	-237	1 263	145	Jul.
Ago.	5 946	6 915	-970	4 574	3 392	1 182	2 155	3 812	1 304	212	-16	11 186	602	-1 877	-1 754	-25	-491	120	Aug.
Set.	6 735	5 392	1 342	4 590	3 668	922	3 834	2 957	604	363	-13	10 069	806	-1 582	1	-208	-491	-88	Sep.
Oct.	6 462	5 281	1 180	4 054	3 878	176	3 989	2 676	244	918	29	10 992	359	-76	430	-4	-60	-92	Oct.
Nov	5 775	5 627	149	3 508	3 206	302	3 478	3 272	288	593	37	7 850	513	131	-25	413	-86	321	Nov
Dic. 01-05	847	713	134	405	445	-41	459	325	16	20	4	1 263	65	-45	85	-80	0	241	Dec. 01-05
Dic. 06-12	1 404	968	436	650	932	-282	637	566	27	144	6	1 426	78	63	383	153	383	394	Dec. 06-12
Dic. 13-19	2 124	1 714	410	681	1 576	-895	997	869	152	161	-19	2 817	46	311	712	-321	1 095	74	Dec. 13-19

1/ La información de este cuadro se ha actualizado en la Nota Semanal N° 49 (21 de diciembre de 2017).

2/ Incluye operaciones cambiarias con el BCRP, Banco de la Nación y empresas financieras.

3/ Incluye operaciones con el BCRP y Banco de la Nación. Excluye operaciones relacionadas a venta de moneda extranjera con compromiso de recompra.

4/ Incluye operaciones forward y swap pactadas entre las empresas bancarias.

5/ Total de activos en moneda extranjera menos total de pasivos en moneda extranjera dentro del balance.

6/ Resultado de la suma de la posición de cambio contable y la posición neta en derivados.

7/ Variación del saldo neto de opciones ajustado por delta

(*)900 millones de dólares compra y venta spot corresponden a operaciones de bolsa.

Fuente: Reportes de Operaciones Cambiarias de las entidades del sistema financiero regulada por Circular No. 010-2007-BCRP hasta el 22 de marzo del 2015 y por Circular No. 043-2014-BCRP a partir del 23 de marzo del 2015.

Elaboración: Gerencia de Operaciones Monetarias y Estabilidad Financiera - Subgerencia de Operaciones de Política Monetaria.

**OPERACIONES CAMBIARIAS DEL BCRP CON LAS EMPRESAS BANCARIAS /
FOREIGN EXCHANGE TRANSACTIONS OF THE CENTRAL BANK WITH COMMERCIAL BANKS /**

(Millones de US dólares) ^{1/} / (Millions of US dollars) ^{1/}

	AL CONTADO SPOT OPERATIONS			CDR BCRP FX LINKED CD			CDL BCRP DUAL CURRENCY CD			SC BCRP VENTA SALES OF SC BCRP			SC BCRP COMPRA PURCHASES OF SC BCRP			REPO SUSTITUCION FX REPO - SUBSTITUTION	DEMANDA NETA 2/		
	COMPRAS PURCHASES	VENTAS SALES	COMPRAS NETAS NET PURCHASES	EMITIDO ISSUED	VENCIDO MATURED	EMISIÓN NETA NET ISSUANCE	EMITIDO ISSUED	VENCIDO MATURED	EMISIÓN NETA NET ISSUANCE	PACTADO TRADED	VENCIDO MATURED	PACTADO NETO NET TRADED	PACTADO TRADED	VENCIDO MATURED	PACTADO NETO NET TRADED	VENTAS NETAS NET SALES	NET DEMAND		
	A	B	C=A-B	D	E	F=D-E	G	H	I=G-H	J	K	L=J-K	O	P	Q=O-P	M	N=C-F+L-M+Q		
3	17																		
2015		8 064	-8 064	6 037	4 796	1 241	0	0	0	36 489	34 169	2 320	0	0	0	1 529	-13 154	2015	
Dic		296	-296	686	791	-106	0	0	0	3 227	3 280	-53	0	0	0	0	-137	Dec.	
2016		2 090	1 304	786	0	0	0	0	0	14 050	21 805	-7 755	0	0	0	0	8 541	2016	
Ene.		332	-332	0	0	0	0	0	0	4 127	3 100	1 027	0	0	0	0	-1 359	Jan.	
Feb.		808	-808	0	0	0	0	0	0	2 231	2 101	130	0	0	0	0	-938	Feb.	
Mar.		143	-143	0	0	0	0	0	0	1 970	3 333	-1 362	0	0	0	0	1 219	Mar.	
Abr.		21	-21	0	0	0	0	0	0	2 036	4 094	-2 058	0	0	0	0	2 037	Apr.	
May.		0	0	0	0	0	0	0	0	1 731	1 671	60	0	0	0	0	-60	May	
Jun.		461	0	461	0	0	0	0	0	287	2 241	-1 955	0	0	0	0	2 416	Jun.	
Jul.		1 629	0	1 629	0	0	0	0	0	746	2 496	-1 750	0	0	0	0	3 380	Jul.	
Ago.		0	0	0	0	0	0	0	0	298	1 550	-1 252	0	0	0	0	1 252	Aug.	
Set.		0	0	0	0	0	0	0	0	134	591	-457	0	0	0	0	457	Sep.	
Oct.		0	0	0	0	0	0	0	0	19	308	-288	0	0	0	0	288	Oct.	
Nov.		0	0	0	0	0	0	0	0	413	143	270	0	0	0	0	-270	Nov.	
Dic.		0	0	0	0	0	0	0	0	58	178	-120	0	0	0	0	120	Dec.	
2017		5 246	0	5 246	302	112	190	1 447	1 201	246	170	321	-151	2	2	0	5 452	2017	
Ene.		1	0	1	0	0	0	0	0	0	122	-122	0	0	0	0	123	Jan.	
Feb.		298	0	298	0	0	0	0	0	0	28	-28	0	0	0	0	326	Feb.	
Mar.		738	0	738	46	66	-21	21	0	21	0	0	1	0	1	0	781	Mar.	
Abr.		520	0	520	0	0	0	321	0	321	0	0	1	0	1	0	843	Apr.	
May.		0	0	0	0	46	-46	61	21	40	170	76	94	0	1	-1	0	-10	May.
Jun.		0	0	0	0	0	0	0	321	-321	0	5	-5	0	1	-1	0	-317	Jun.
Jul.		920	0	920	0	0	0	0	61	-61	0	89	-89	0	0	0	0	948	Jul.
Ago.		1 506	0	1 506	0	0	0	336	0	336	0	0	0	0	0	0	0	1 842	Aug.
Set.		1 115	0	1 115	0	0	0	338	0	338	0	0	0	0	0	0	0	1 452	Sep.
Oct.		82	0	82	0	0	0	246	336	-91	0	0	0	0	0	0	0	-9	Oct.
Nov.		50	0	50	0	0	0	123	338	-215	0	0	0	0	0	0	0	-165	Nov
Dic. 01-05		11	0	11	0	0	0	0	0	0	0	0	0	0	0	0	0	11	Dec. 01-05
Dic. 06-12		0	0	0	0	0	0	0	62	-62	0	0	0	0	0	0	0	-62	Dec. 06-12
Dic. 13-19		5	0	5	256	0	256	0	61	-61	0	0	0	0	0	0	0	-313	Dec. 13-19

1/ La información de este cuadro se ha actualizado en la Nota Semanal N° 49 (21 de diciembre de 2017).

2/ Signo negativo indica oferta neta del BCRP en el mercado cambiario.

Fuente: Reportes de Operaciones Cambiarias de las entidades del sistema financiero regulada por Circular No. 010-2007-BCRP hasta el 22 de marzo del 2015 y por Circular No. 043-2014-BCRP a partir del 23 de marzo del 2015.

Elaboración: Gerencia de Operaciones Monetarias y Estabilidad Financiera - Subgerencia de Operaciones de Política Monetaria.

FORWARDS Y SWAPS DE MONEDAS DE LAS EMPRESAS BANCARIAS /
FOREIGN EXCHANGE FORWARDS AND SWAPS OF COMMERCIAL BANKS(Millones de US dólares)^{1/2/} / (Millions of US dollars)^{1/2/}

	FORWARDS Y SWAPS PACTADOS FORWARDS AND SWAPS TRADED						FORWARDS Y SWAPS VENCIDOS FORWARDS AND SWAPS MATURED						SALDO FORWARDS y SWAPS OUTSTANDING FORWARDS AND SWAPS									
	COMPRAS PURCHASES			VENTAS SALES			COMPRAS PURCHASES			VENTAS SALES			COMPRAS PURCHASES			VENTAS SALES				SALDO NETO NET OUTSTANDING		
	CON ENTREGA DELIVERY	SIN ENTREGA NON DELIVERY	TOTAL	CON ENTREGA DELIVERY	SIN ENTREGA NON DELIVERY	TOTAL	CON ENTREGA DELIVERY	SIN ENTREGA NON DELIVERY	TOTAL	CON ENTREGA DELIVERY	SIN ENTREGA NON DELIVERY	TOTAL	CON ENTREGA DELIVERY	SIN ENTREGA NON DELIVERY	TOTAL	CON ENTREGA DELIVERY	SIN ENTREGA NON DELIVERY	TOTAL		CON ENTREGA DELIVERY	SIN ENTREGA NON DELIVERY	TOTAL
2015	28 686	59 762	88 448	3 856	69 468	73 324	29 680	61 118	90 798	4 317	73 855	78 172	3 992	9 910	13 902	1 098	11 122	12 220	2 894	-1 213	1 682	2015
Dic.	1 330	4 839	6 169	192	4 544	4 736	1 608	4 609	6 217	181	4 621	4 802	3 992	9 910	13 902	1 098	11 122	12 220	2 894	-1 213	1 682	Dec.
2016	5 449	45 982	51 431	5 570	36 147	41 717	6 868	52 029	58 897	5 576	41 767	47 343	2 573	3 885	6 458	1 097	5 507	6 603	1 477	-1 622	-145	2016
Ene.	1 473	4 924	6 397	391	4 374	4 765	1 213	4 090	5 303	147	4 405	4 552	4 251	10 766	15 017	1 348	11 096	12 443	2 904	-330	2 574	Jan.
Feb.	1 041	3 346	4 386	580	4 019	4 599	1 295	3 200	4 495	326	4 057	4 384	3 997	10 912	14 909	1 601	11 057	12 658	2 396	-145	2 250	Feb.
Mar.	268	4 760	5 027	707	3 977	4 684	845	5 423	6 268	368	5 324	5 692	3 420	10 248	13 668	1 940	9 710	11 650	1 480	538	2 018	Mar.
Abr.	193	4 837	5 030	487	3 069	3 555	565	6 340	6 905	550	4 531	5 082	3 047	8 746	11 793	1 876	8 247	10 124	1 171	498	1 669	Apr.
May.	291	3 745	4 035	624	2 957	3 580	504	4 267	4 771	775	3 312	4 087	2 834	8 223	11 057	1 725	7 892	9 617	1 109	331	1 440	May
Jun.	251	3 795	4 045	722	2 480	3 202	424	4 741	5 165	654	3 547	4 201	2 661	7 277	9 937	1 793	6 825	8 618	868	452	1 319	Jun.
Jul.	313	4 362	4 674	645	1 447	2 091	324	5 276	5 600	529	2 460	2 989	2 650	6 362	9 012	1 909	5 812	7 720	741	550	1 292	Jul.
Ago.	301	4 289	4 590	496	2 272	2 768	340	4 965	5 305	490	2 318	2 807	2 611	5 686	8 297	1 915	5 766	7 681	697	-81	616	Aug.
Set.	254	3 573	3 827	274	2 589	2 864	355	4 344	4 699	589	2 824	3 413	2 510	4 915	7 425	1 600	5 532	7 132	910	-617	293	Sep.
Oct.	220	3 691	3 911	265	2 821	3 086	288	3 590	3 878	424	2 876	3 300	2 442	5 016	7 459	1 441	5 478	6 919	1 001	-461	540	Oct.
Nov.	333	2 459	2 792	162	3 299	3 461	222	3 422	3 644	462	2 921	3 384	2 554	4 054	6 607	1 141	5 856	6 996	1 413	-1 802	-389	Nov.
Dic.	513	2 202	2 715	218	2 843	3 060	493	2 371	2 864	262	3 192	3 453	2 573	3 885	6 458	1 097	5 507	6 603	1 477	-1 622	-145	Dec.
2017	8 792	37 820	46 613	4 808	40 793	45 601	8 994	36 262	45 256	4 316	39 147	43 463	2 372	5 443	7 815	1 588	7 154	8 742	784	-1 711	-927	2017
Ene.	691	3 350	4 041	327	3 048	3 375	757	2 511	3 268	233	2 509	2 743	2 507	4 724	7 231	1 190	6 046	7 236	1 316	-1 322	-5	Jan.
Feb.	553	2 804	3 357	226	2 855	3 081	527	3 075	3 601	203	3 280	3 484	2 533	4 454	6 986	1 213	5 620	6 834	1 319	-1 167	153	Feb.
Mar.	344	2 906	3 250	344	3 569	3 913	405	2 715	3 119	303	2 984	3 288	2 472	4 645	7 116	1 254	6 205	7 459	1 218	-1 561	-343	Mar.
Abr.	425	2 380	2 806	252	3 010	3 262	263	2 584	2 847	285	3 226	3 511	2 634	4 441	7 075	1 221	5 989	7 210	1 414	-1 549	-135	Apr.
May.	1 616	2 788	4 404	323	3 805	4 128	1 200	2 594	3 794	289	3 055	3 344	3 050	4 635	7 685	1 254	6 739	7 993	1 796	-2 104	-308	May.
Jun.	1 459	2 170	3 630	225	4 218	4 443	1 430	2 795	4 225	210	4 141	4 351	3 080	4 010	7 089	1 269	6 816	8 085	1 811	-2 806	-996	Jun.
Jul.	1 946	2 251	4 198	290	3 545	3 835	1 601	2 168	3 770	204	3 202	3 406	3 425	4 093	7 517	1 355	7 159	8 514	2 070	-3 066	-996	Jul.
Ago.	962	4 214	5 176	232	3 762	3 994	1 347	2 537	3 885	255	4 194	4 449	3 039	5 770	8 809	1 332	6 727	8 059	1 707	-957	750	Aug.
Set.	246	5 150	5 396	683	3 791	4 474	672	4 259	4 931	432	3 381	3 813	2 612	6 661	9 274	1 583	7 137	8 720	1 029	-476	554	Sep.
Oct.	107	4 305	4 412	1 059	3 177	4 236	244	4 679	4 923	918	3 366	4 284	2 475	6 288	8 763	1 724	6 949	8 672	752	-661	91	Oct.
Nov.	249	3 771	4 020	485	3 233	3 718	296	3 940	4 236	601	3 734	4 335	2 429	6 118	8 547	1 608	6 448	8 055	821	-329	492	Nov
Dic. 01-05	1	469	470	95	415	510	36	591	626	40	457	497	2 394	5 997	8 390	1 663	6 405	8 068	731	-409	322	Dec. 01-05
Dic. 06-12	42	686	728	171	839	1 010	27	718	745	144	647	791	2 409	5 965	8 374	1 690	6 597	8 287	719	-633	87	Dec. 06-12
Dic. 13-19	152	575	727	96	1 525	1 622	189	1 097	1 286	198	969	1 167	2 372	5 443	7 815	1 588	7 154	8 742	784	-1 711	-927	Dec. 13-19

1/ La información de este cuadro se ha actualizado en la Nota Semanal N° 49 (21 de diciembre de 2017).

2/ Comprende los montos nominales de los forwards y swaps pactados con el público, interbancarios y con otras instituciones financieras.

Fuente: Reportes de Operaciones Cambiarias de las entidades del sistema financiero regulada por Circular No. 010-2007-BCRP hasta el 22 de marzo del 2015 y por Circular No. 043-2014-BCRP a partir del 23 de marzo del 2015.

Elaboración: Gerencia de Operaciones Monetarias y Estabilidad Financiera - Subgerencia de Operaciones de Política Monetaria.

FORWARDS DE MONEDAS DE LAS EMPRESAS BANCARIAS CON EL PÚBLICO
FOREIGN EXCHANGE FORWARDS OF COMMERCIAL BANKS WITH NON-BANKING COUNTERPARTIES

(Millones de US dólares)^{1/2/} / (Millions of US dollars)^{1/2/}

	FORWARDS PACTADOS FORWARDS TRADED						FORWARDS VENCIDOS FORWARDS MATURED						SALDO DE FORWARDS OUTSTANDING FORWARDS									
	COMPRAS PURCHASES			VENTAS SALES			COMPRAS PURCHASES			VENTAS SALES			COMPRAS PURCHASES			VENTAS SALES			SALDO NETO NET OUTSTANDING			
	CON ENTREGA DELIVERY	SIN ENTREGA NON DELIVERY	TOTAL	CON ENTREGA DELIVERY	SIN ENTREGA NON DELIVERY	TOTAL	CON ENTREGA DELIVERY	SIN ENTREGA NON DELIVERY	TOTAL	CON ENTREGA DELIVERY	SIN ENTREGA NON DELIVERY	TOTAL	CON ENTREGA DELIVERY	SIN ENTREGA NON DELIVERY	TOTAL	CON ENTREGA DELIVERY	SIN ENTREGA NON DELIVERY	TOTAL	CON ENTREGA DELIVERY	SIN ENTREGA NON DELIVERY	TOTAL	
2015	26 375	17 209	43 584	2 150	62 935	65 085	27 323	18 565	45 888	2 319	65 405	67 724	2 011	1 177	3 188	278	8 800	9 078	1 733	-7 623	-5 890	2015
Dic	1 204	1 443	2 646	142	4 415	4 557	1 561	1 259	2 820	130	4 550	4 680	2 011	1 177	3 188	278	8 800	9 078	1 733	-7 623	-5 890	Dec.
2016	4 260	30 286	34 546	4 602	34 543	39 145	5 584	28 815	34 399	4 466	39 863	44 329	687	2 647	3 334	413	3 480	3 893	274	-833	-559	2016
Ene.	1 342	737	2 079	234	4 299	4 533	1 165	869	2 033	122	4 295	4 417	2 188	1 045	3 233	390	8 804	9 194	1 798	-7 759	-5 961	Jan.
Feb.	940	1 006	1 946	499	3 895	4 394	1 171	1 027	2 197	191	3 950	4 141	1 957	1 024	2 981	699	8 749	9 448	1 258	-7 725	-6 467	Feb.
Mar.	105	2 708	2 813	565	3 890	4 455	689	1 945	2 634	195	5 163	5 358	1 373	1 787	3 160	1 070	7 476	8 545	304	-5 689	-5 385	Mar.
Abr.	119	2 791	2 910	432	3 049	3 480	400	2 176	2 576	404	4 430	4 834	1 092	2 402	3 494	1 097	6 094	7 191	-5	-3 692	-3 697	Apr.
May.	132	1 990	2 122	460	2 933	3 393	344	2 539	2 883	608	3 250	3 858	881	1 853	2 734	950	5 777	6 726	-69	-3 924	-3 993	May
Jun.	101	3 431	3 531	658	2 413	3 071	376	2 481	2 857	633	3 447	4 080	606	2 802	3 408	975	4 742	5 717	-369	-1 940	-2 309	Jun.
Jul.	237	3 409	3 645	588	1 267	1 855	193	2 668	2 861	419	2 373	2 791	649	3 543	4 192	1 144	3 637	4 781	-495	-94	-588	Jul.
Ago.	236	3 727	3 964	455	2 005	2 460	246	3 271	3 517	434	2 139	2 573	639	3 999	4 639	1 165	3 503	4 668	-526	497	-29	Aug.
Set.	151	3 320	3 471	180	2 485	2 665	219	3 523	3 742	489	2 595	3 083	572	3 796	4 367	857	3 392	4 249	-285	403	118	Sep.
Oct	172	3 238	3 410	223	2 401	2 625	241	3 121	3 362	387	2 415	2 802	503	3 912	4 415	693	3 379	4 072	-190	534	343	Oct.
Nov.	298	1 931	2 229	143	3 198	3 341	143	3 113	3 256	405	2 768	3 173	658	2 730	3 388	431	3 809	4 240	227	-1 079	-852	Nov.
Dic.	427	1 999	2 426	163	2 708	2 871	398	2 082	2 480	180	3 038	3 218	687	2 647	3 334	413	3 480	3 893	274	-833	-559	Dec.
2017	7 774	33 819	41 593	4 224	36 833	41 056	7 920	32 716	40 635	3 575	35 516	39 091	541	3 751	4 292	1 062	4 796	5 858	-520	-1 046	-1 566	2017
Ene.	562	3 151	3 713	279	2 856	3 135	681	2 320	3 000	176	2 376	2 552	569	3 479	4 047	516	3 960	4 476	52	-481	-429	Jan.
Feb.	522	2 745	3 267	218	2 795	3 013	494	2 901	3 395	191	3 098	3 289	597	3 323	3 919	544	3 657	4 201	53	-334	-282	Feb.
Mar.	230	2 789	3 020	235	3 440	3 675	214	2 645	2 859	185	2 864	3 048	613	3 467	4 080	594	4 233	4 827	19	-766	-747	Mar.
Abr.	394	2 244	2 638	229	2 876	3 105	230	2 468	2 697	255	3 086	3 341	777	3 244	4 021	569	4 023	4 592	208	-779	-571	Apr.
May.	1 539	2 494	4 033	263	3 658	3 921	1 170	2 352	3 522	243	2 864	3 106	1 146	3 386	4 532	589	4 817	5 407	557	-1 432	-875	May.
Jun.	1 203	1 974	3 177	164	3 973	4 137	1 233	2 593	3 826	103	3 950	4 053	1 116	2 767	3 883	650	4 841	5 491	466	-2 074	-1 608	Jun.
Jul.	1 859	1 854	3 712	216	3 122	3 338	1 537	1 912	3 449	157	3 005	3 162	1 438	2 708	4 146	709	4 958	5 668	729	-2 250	-1 522	Jul.
Ago.	859	3 620	4 479	143	3 165	3 308	1 252	2 155	3 407	189	3 783	3 972	1 045	4 174	5 218	663	4 340	5 003	382	-166	215	Aug.
Set.	169	4 315	4 484	634	2 929	3 562	545	3 833	4 379	327	2 826	3 153	669	4 655	5 324	970	4 443	5 413	-301	212	-89	Sep.
Oct.	106	3 920	4 026	1 058	2 769	3 827	214	3 988	4 202	875	2 645	3 520	561	4 587	5 149	1 153	4 567	5 720	-591	20	-571	Oct.
Nov	219	3 269	3 488	459	2 731	3 190	229	3 457	3 686	574	3 261	3 834	551	4 399	4 951	1 038	4 038	5 076	-486	362	-125	Nov
Dic. 01-05	1	404	405	95	350	445	11	459	469	20	325	344	542	4 345	4 886	1 113	4 063	5 176	-572	281	-290	Dec. 01-05
Dic. 06-12	5	550	555	134	708	842	18	637	655	132	566	698	528	4 258	4 786	1 115	4 205	5 320	-587	53	-534	Dec. 06-12
Dic. 13-19	106	489	595	96	1 459	1 556	92	996	1 089	150	868	1 018	541	3 751	4 292	1 062	4 796	5 858	-520	-1 046	-1 566	Dec. 13-19

1/ La información de este cuadro se ha actualizado en la Nota Semanal N° 49 (21 de diciembre de 2017).

2/ Comprende los montos nominales de los forwards pactados con contrapartes residentes y no residentes.

Fuente: Reportes de Operaciones Cambiarias de las entidades del sistema financiero regulada por Circular No. 010-2007-BCRP hasta el 22 de marzo del 2015 y por Circular No. 043-2014-BCRP a partir del 23 de marzo del 2015.

Elaboración: Gerencia de Operaciones Monetarias y Estabilidad Financiera - Subgerencia de Operaciones de Política Monetaria.

**SWAPS DE MONEDAS DE LAS EMPRESAS BANCARIAS CON EL PÚBLICO /
FOREIGN EXCHANGE SWAPS OF COMMERCIAL BANKS WITH NON-BANKING COUNTERPARTIES**

(Millones de US dólares)^{1/ 2/} / (Millions of US dollars)^{1/ 2/}

	SWAPS PACTADOS SWAPS TRADED						SWAPS VENCIDOS SWAPS MATURED						SALDO DE SWAPS OUTSTANDING SWAPS									
	COMPRAS PURCHASES			VENTAS SALES			COMPRAS PURCHASES			VENTAS SALES			COMPRAS PURCHASES			VENTAS SALES			SALDO NETO NET OUTSTANDING			
	CON ENTREGA DELIVERY	SIN ENTREGA NON DELIVERY	TOTAL	CON ENTREGA DELIVERY	SIN ENTREGA NON DELIVERY	TOTAL	CON ENTREGA DELIVERY	SIN ENTREGA NON DELIVERY	TOTAL	CON ENTREGA DELIVERY	SIN ENTREGA NON DELIVERY	TOTAL	CON ENTREGA DELIVERY	SIN ENTREGA NON DELIVERY	TOTAL	CON ENTREGA DELIVERY	SIN ENTREGA NON DELIVERY	TOTAL	CON ENTREGA DELIVERY	SIN ENTREGA NON DELIVERY	TOTAL	
2015	764	245	1 008	159	795	953	610	279	889	287	405	692	1 930	593	2 523	769	2 110	2 878	1 161	-1 517	-356	2015
Dic	112	58	170	35	18	53	33	0	33	37	2	39	1 930	593	2 523	769	2 110	2 878	1 161	-1 517	-356	Dec.
2016	465	501	966	244	560	804	527	165	692	353	771	1 123	1 868	928	2 796	665	1 904	2 569	1 203	-976	227	2016
Ene.	113	10	123	139	40	179	34	2	36	10	6	16	2 009	600	2 609	903	2 148	3 051	1 106	-1 548	-442	Jan.
Feb.	48	0	48	28	22	50	43	0	43	55	43	98	2 013	600	2 614	876	2 127	3 003	1 137	-1 527	-390	Feb.
Mar.	38	5	43	16	19	35	107	40	147	125	64	188	1 944	565	2 510	768	2 082	2 850	1 176	-1 517	-341	Mar.
Abr.	19	0	19	0	10	10	34	1	36	15	32	47	1 929	564	2 493	753	2 060	2 813	1 176	-1 496	-320	Apr.
May.	31	2	33	36	1	38	33	20	53	40	25	64	1 927	545	2 472	749	2 037	2 786	1 178	-1 492	-314	May
Jun.	92	30	122	6	20	26	49	1	50	21	83	103	1 971	574	2 544	734	1 974	2 708	1 236	-1 400	-164	Jun.
Jul.	21	76	96	2	55	57	25	16	41	5	5	11	1 966	634	2 600	730	2 024	2 755	1 236	-1 391	-155	Jul.
Ago.	24	0	24	0	10	10	44	11	55	7	53	60	1 946	623	2 569	724	1 982	2 705	1 222	-1 358	-136	Aug.
Set.	15	2	17	6	2	8	54	1	55	17	15	32	1 907	624	2 531	712	1 969	2 681	1 195	-1 345	-150	Sep.
Oct	8	326	334	2	326	328	27	51	78	17	365	382	1 888	899	2 787	697	1 930	2 626	1 192	-1 031	161	Oct.
Nov.	16	27	43	0	27	27	27	20	47	5	21	27	1 877	906	2 784	691	1 936	2 627	1 186	-1 029	157	Nov.
Dic.	40	23	64	10	27	37	50	1	52	36	59	95	1 868	928	2 796	665	1 904	2 569	1 203	-976	227	Dec.
2017	644	320	964	210	485	695	699	106	806	366	560	926	1 813	1 142	2 954	509	1 828	2 337	1 304	-687	617	2017
Ene.	81	0	81	0	0	0	32	6	37	12	84	96	1 917	923	2 840	653	1 820	2 473	1 264	-897	367	Jan.
Feb.	25	11	36	3	11	14	28	1	28	8	44	52	1 915	933	2 847	648	1 786	2 435	1 267	-854	413	Feb.
Mar.	65	0	65	60	20	80	152	2	154	80	53	132	1 827	931	2 758	628	1 754	2 382	1 199	-823	376	Mar.
Abr.	11	5	16	2	10	12	23	1	24	21	31	52	1 815	935	2 750	610	1 733	2 342	1 205	-798	408	Apr.
May.	72	0	72	56	30	86	30	43	72	47	76	122	1 857	892	2 750	619	1 687	2 306	1 239	-795	444	May
Jun.	196	20	216	1	76	77	131	31	161	41	32	73	1 923	882	2 805	578	1 732	2 310	1 345	-850	495	Jun.
Jul.	44	6	50	30	31	61	30	1	31	13	38	51	1 937	887	2 824	596	1 724	2 320	1 341	-838	504	Jul.
Ago.	20	75	95	7	78	85	52	1	53	23	28	51	1 905	961	2 866	579	1 774	2 353	1 325	-813	513	Aug.
Set.	76	29	105	49	56	105	59	1	59	36	131	167	1 922	989	2 912	592	1 699	2 291	1 330	-710	621	Sep.
Oct.	1	27	28	0	50	50	31	1	31	43	31	74	1 893	1 016	2 908	550	1 718	2 268	1 343	-703	640	Oct.
Nov	7	13	20	2	13	15	60	21	81	20	12	31	1 840	1 007	2 847	532	1 720	2 252	1 307	-712	595	Nov
Dic. 01-05	0	0	0	0	0	0	5	0	5	0	1	1	1 835	1 007	2 842	532	1 719	2 251	1 303	-712	591	Dec. 01-05
Dic. 06-12	0	95	95	0	90	90	8	0	8	12	0	12	1 826	1 102	2 929	520	1 809	2 329	1 306	-707	599	Dec. 06-12
Dic. 13-19	46	40	86	0	20	20	60	0	60	12	1	12	1 813	1 142	2 954	509	1 828	2 337	1 304	-687	617	Dec. 13-19

1/ La información de este cuadro se ha actualizado en la Nota Semanal N° 49 (21 de diciembre de 2017).

2/ Comprende los montos nominales de los swaps pactados con contrapartes residentes y no residentes.

Fuente: Reportes de Operaciones Cambiarias de las entidades del sistema financiero regulada por Circular No. 010-2007-BCRP hasta el 22 de marzo del 2015 y por Circular No. 043-2014-BCRP a partir del 23 de marzo del 2015.

Elaboración: Gerencia de Operaciones Monetarias y Estabilidad Financiera - Subgerencia de Operaciones de Política Monetaria.

FORWARDS Y SWAPS DE MONEDAS INTERBANCARIOS
INTERBANK FOREIGN EXCHANGE FORWARDS AND SWAPS

(Millones de US dólares)^{1/ 2/} / (Millions of US dollars)^{1/ 2/}

	FORWARDS Y SWAPS PACTADOS FORWARDS AND SWAPS TRADED			FORWARDS Y SWAPS VENCIDOS FORWARDS AND SWAPS MATURED			SALDO FORWARDS y SWAPS OUTSTANDING FORWARDS AND SWAPS			
	COMPRAS = VENTAS PURCHASES = SALES			COMPRAS = VENTAS PURCHASES = SALES			COMPRAS = VENTAS PURCHASES = SALES			
	CON ENTREGA DELIVERY	SIN ENTREGA NON DELIVERY	TOTAL TOTAL	CON ENTREGA DELIVERY	SIN ENTREGA NON DELIVERY	TOTAL TOTAL	CON ENTREGA DELIVERY	SIN ENTREGA NON DELIVERY	TOTAL TOTAL	
<u>2015</u>	<u>1 548</u>	<u>5 730</u>	<u>7 278</u>	<u>1 710</u>	<u>8 038</u>	<u>9 749</u>	<u>51</u>	<u>213</u>	<u>264</u>	<u>2015</u>
Dic	15	111	126	14	69	83	51	213	264	Dec.
<u>2016</u>	<u>724</u>	<u>1 044</u>	<u>1 768</u>	<u>757</u>	<u>1 133</u>	<u>1 890</u>	<u>18</u>	<u>123</u>	<u>141</u>	<u>2016</u>
Ene.	18	35	53	15	104	119	54	143	198	Jan.
Feb.	53	102	155	81	65	146	26	181	207	Feb.
Mar.	125	68	193	49	97	146	102	152	254	Mar.
Abr.	55	10	65	131	69	200	26	93	119	Apr.
May.	127	22	149	127	37	164	26	78	105	May
Jun.	58	48	106	0	17	17	84	109	193	Jun.
Jul.	55	124	179	105	82	187	34	151	185	Jul.
Ago.	41	257	298	49	126	175	26	282	308	Aug.
Set.	88	103	191	83	214	297	31	171	202	Sep.
Oct	40	94	134	20	96	116	51	169	220	Oct.
Nov.	19	74	93	52	132	184	18	111	129	Nov.
Dic.	45	107	152	45	95	140	18	123	141	Dec.
<u>2017</u>	<u>374</u>	<u>3 476</u>	<u>3 850</u>	<u>375</u>	<u>3 070</u>	<u>3 445</u>	<u>18</u>	<u>529</u>	<u>547</u>	<u>2017</u>
Ene.	48	192	240	45	49	94	21	266	287	Jan.
Feb.	5	49	54	5	138	143	21	177	198	Feb.
Mar.	49	109	158	39	68	107	31	218	249	Mar.
Abr.	21	124	145	10	109	119	42	233	275	Apr.
May.	4	117	121	0	116	116	46	234	280	May.
Jun.	60	169	229	66	159	225	40	244	284	Jun.
Jul.	43	392	435	34	159	193	49	476	526	Jul.
Ago.	83	519	602	43	382	425	89	614	703	Aug.
Set.	0	806	806	68	425	493	21	995	1 016	Sep.
Oct.	1	358	359	0	690	690	22	663	685	Oct.
Nov	24	489	513	8	462	470	38	690	728	Nov
Dic. 01-05	0	65	65	20	132	152	18	623	641	Dec. 01-05
Dic. 06-12	37	41	78	0	81	81	55	583	638	Dec. 06-12
Dic. 13-19	0	46	46	37	100	137	18	529	547	Dec. 13-19

1/ La información de este cuadro se ha actualizado en la Nota Semanal N° 49 (21 de diciembre de 2017).

2/ Comprende los montos nominales de los forwards y swaps pactados entre bancos.

Fuente: Reportes de Operaciones Cambiarias de las entidades del sistema financiero regulada por Circular No. 010-2007-BCRP hasta el 22 de marzo del 2015 y por Circular No. 043-2014-BCRP a partir del 23 de marzo del 2015.

Elaboración: Gerencia de Operaciones Monetarias y Estabilidad Financiera - Subgerencia de Operaciones de Política Monetaria.

**ÍNDICES DE PRECIOS ^{1/} /
PRICE INDEXES ^{1/}**

	ÍNDICE DE PRECIOS AL CONSUMIDOR CONSUMER PRICE INDEX				INFLACIÓN SIN ALIMENTOS INFLATION EX FOOD		INFLACIÓN SIN ALIMENTOS Y ENERGÍA INFLATION EX FOOD AND ENERGY		INFLACIÓN SUBYACENTE 2/ CORE INFLATION 2/		TRANSABLES TRADEABLES		NO TRANSABLES NON TRADEABLES		NO TRANSABLES SIN ALIMENTOS NON TRADEABLES EX FOOD		ÍNDICE DE PRECIOS AL POR MAYOR 3/ WHOLESALE PRICE INDEX 3/		
	Índice general General Index (2009 = 100)	Var. % mensual Monthly % change	Var. % acum. Cum. % change	Var. % 12 meses YoY	Var. % mensual Monthly % change	Var. % 12 meses YoY	Var. % mensual Monthly % change	Var. % 12 meses YoY	Var. % mensual Monthly % change	Var. % 12 meses YoY	Var. % mensual Monthly % change	Var. % 12 meses YoY	Var. % mensual Monthly % change	Var. % 12 meses YoY	Var. % mensual Monthly % change	Var. % 12 meses YoY	Var. % mensual Monthly % change	Var. % 12 meses YoY	
2015 Prom	119,57			3,55		2,72		3,07		3,82		2,10		4,39		3,78		1,77	
Dic.	121,78	0,45	4,40	4,40	0,48	3,75	0,53	3,49	0,26	4,13	0,13	2,90	0,63	5,26	0,67	4,54	0,08	2,59	Dec. 2015
2016 Prom	123,86			3,59		3,21		3,20		4,00		3,28		3,77		3,41		1,58	
Ene.	122,23	0,37	0,37	4,61	0,06	4,06	-0,07	3,42	0,29	4,09	0,02	3,45	0,57	5,27	0,09	4,51	0,03	2,94	Jan. 2016
Feb.	122,44	0,17	0,55	4,47	0,34	4,28	0,52	3,79	0,62	4,38	0,22	3,61	0,15	4,96	0,48	4,80	0,23	2,82	Feb.
Mar.	123,17	0,60	1,15	4,30	0,59	3,90	0,70	3,58	0,72	4,19	0,22	3,26	0,81	4,89	0,93	4,57	-0,29	1,82	Mar.
Abr.	123,19	0,01	1,16	3,91	-0,18	3,39	0,03	3,25	0,19	4,00	0,28	3,13	-0,14	4,35	-0,32	3,97	-0,67	1,18	Abr.
May.	123,45	0,21	1,37	3,54	0,39	3,32	0,32	3,33	0,41	4,12	0,79	3,20	-0,11	3,73	0,16	3,48	-0,08	0,72	May.
Jun.	123,62	0,14	1,51	3,34	0,30	3,00	0,21	3,28	0,23	4,09	0,54	2,94	-0,08	3,57	0,04	3,25	0,56	1,02	Jun.
Jul.	123,72	0,08	1,60	2,96	0,18	2,54	0,19	2,87	0,17	3,96	0,36	3,07	-0,08	2,90	0,15	2,45	-0,30	0,76	Jul.
Ago.	124,16	0,36	1,96	2,94	0,22	2,59	0,17	2,96	0,25	3,93	0,25	3,09	0,42	2,86	0,19	2,54	0,43	0,95	Aug.
Set.	124,42	0,21	2,17	3,13	0,16	2,74	0,11	3,01	0,18	3,83	0,16	3,23	0,24	3,07	0,10	2,61	0,79	1,52	Sep.
Oct.	124,93	0,41	2,59	3,41	0,19	2,84	0,12	3,00	0,26	3,88	0,31	3,48	0,47	3,36	0,16	2,72	0,46	1,96	Oct.
Nov.	125,30	0,29	2,89	3,35	0,34	3,11	0,15	3,02	0,20	3,84	0,15	3,49	0,37	3,27	0,44	3,13	0,22	1,45	Nov.
Dic.	125,72	0,33	3,23	3,23	0,40	3,03	0,38	2,87	0,15	3,72	0,09	3,45	0,47	3,11	0,51	2,96	0,53	1,92	Dec.
2017																			
Ene.	126,01	0,24	0,24	3,10	0,11	3,08	0,04	2,98	0,21	3,65	0,25	3,69	0,23	2,77	-0,02	2,85	0,03	1,92	Jan. 2017
Feb.	126,42	0,32	0,56	3,25	-0,04	2,69	0,14	2,59	0,23	3,25	0,27	3,73	0,36	2,98	-0,05	2,30	-0,62	1,05	Feb.
Mar.	128,07	1,30	1,87	3,97	0,74	2,85	0,84	2,72	0,80	3,33	0,39	3,90	1,82	4,02	1,09	2,46	0,40	1,76	Mar.
Abr.	127,74	-0,26	1,61	3,69	0,08	3,11	0,09	2,79	0,17	3,31	0,31	3,94	-0,58	3,56	0,07	2,85	-0,25	2,19	Abr.
May.	127,20	-0,42	1,18	3,04	-0,14	2,56	0,08	2,54	0,22	3,11	0,23	3,36	-0,79	2,86	-0,32	2,35	-0,13	2,13	May.
Jun.	127,00	-0,16	1,02	2,73	0,04	2,30	0,06	2,38	0,16	3,04	0,09	2,90	-0,30	2,64	0,04	2,36	-0,13	1,43	Jun.
Jul.	127,25	0,20	1,22	2,85	0,14	2,26	0,17	2,36	0,14	3,01	0,02	2,54	0,30	3,03	0,20	2,41	-0,11	1,62	Jul.
Ago.	128,10	0,67	1,90	3,17	0,48	2,52	0,38	2,57	0,14	2,89	0,20	2,49	0,94	3,56	0,64	2,87	0,19	1,38	Ago.
Set.	128,08	-0,02	1,88	2,94	0,12	2,48	-0,01	2,45	0,05	2,76	0,17	2,49	-0,12	3,20	-0,03	2,74	0,21	0,80	Sep.
Oct.	127,48	-0,47	1,41	2,04	0,02	2,31	0,02	2,35	0,06	2,56	-0,11	2,06	-0,67	2,03	0,01	2,59	-0,07	0,26	Oct.
Nov.	127,23	-0,20	1,21	1,54	0,17	2,14	0,03	2,23	0,09	2,44	-0,07	1,84	-0,27	1,38	0,21	2,36	-0,16	-0,12	Nov.

1/ La información de este cuadro se ha actualizado en la Nota Semanal N°47 (7 de diciembre de 2017). El calendario anual de estas estadísticas se presenta en la página vii de esta Nota.

2/ A partir de la Nota Semanal N° 13 (31 de marzo de 2005) corresponde al IPC excluyendo los alimentos que presentan la mayor variabilidad en la variación mensual de sus precios, así como también pan, arroz, fideos, aceites, combustibles, servicios públicos y de transporte.

Medida de tendencia inflacionaria que reduce la volatilidad del indicador de aumento de precios sin sub o sobre estimarlo en períodos largos.

Una serie histórica de esta medida de inflación subyacente se encuentra en la página web del BCRP (www.bcrp.gob.pe)

3/ A nivel nacional.

4/ Las variaciones porcentuales han sido calculadas tomando el mayor número de decimales del Índice de Precios al Consumidor.

Fuente: Instituto Nacional de Estadística e Informática

Elaboración: Gerencia de Información y Análisis Económico - Subgerencia de Estadísticas Macroeconómicas

ÍNDICE DE PRECIOS AL CONSUMIDOR: CLASIFICACIÓN SECTORIAL /
CONSUMER PRICE INDEX: SECTORAL CLASSIFICATION

(Variación porcentual) ^{1/} / (Percentage change) ^{1/}

	Ponderación 2009 = 100	Dic. 2013/ Dic. 2012	Dic. 2014/ Dic. 2013	Dic. 2015/ Dic. 2014	2016		Dic. 2016/ Dic. 2015	2017											Nov. 2017/ Dic. 2016	Nov. 2017/ Nov. 2016	
					Nov.	Dic.		Ene.	Feb.	Mar.	Abr.	May.	Jun.	Jul.	Ago.	Set.	Oct.	Nov.			
I. INFLACIÓN SUBYACENTE 2/	65.2	3.74	3.30	4.13	0.20	0.15	3.72	0.21	0.23	0.80	0.17	0.22	0.16	0.14	0.14	0.05	0.06	0.09	2.29	2.44	I. Core Inflation
Bienes	32.9	3.06	2.75	3.54	0.27	0.11	3.52	0.17	0.20	0.24	0.14	0.21	0.13	0.10	0.10	0.04	0.08	0.12	1.53	1.64	Goods
Alimentos y bebidas	11,3	3,86	3,33	3,49	0,55	0,09	3,73	0,24	0,46	0,35	0,17	0,17	0,19	0,04	0,04	-0,05	0,15	0,22	1,99	2,08	Food and Beverages
Textiles y calzado	5,5	2,30	2,10	3,08	-0,02	0,18	1,71	0,13	0,14	0,11	0,09	0,09	0,14	0,18	0,14	0,12	0,11	0,13	1,38	1,57	Textiles and Footwear
Aparatos electrodomésticos	1,3	-0,08	0,33	3,45	0,22	-0,07	0,54	0,18	0,29	0,24	0,17	-0,12	0,02	0,04	-0,03	0,00	-0,02	0,15	0,92	0,85	Electrical Appliances
Resto de productos industriales	14,9	2,97	2,72	3,77	0,15	0,11	4,29	0,14	0,00	0,19	0,12	0,32	0,08	0,12	0,14	0,09	0,03	0,03	1,25	1,36	Other Industrial Goods
Servicios	32.2	4.41	3.83	4.69	0.13	0.18	3.92	0.25	0.26	1.33	0.21	0.22	0.19	0.17	0.17	0.06	0.04	0.06	3.01	3.19	Services
Comidas fuera del hogar	11,7	5,23	4,65	5,44	0,28	0,23	4,61	0,51	0,40	0,34	0,45	0,49	0,35	0,20	0,31	0,20	0,08	0,10	3,49	3,73	Restaurants
Educación	9,1	4,76	4,51	5,16	0,00	0,00	4,96	0,20	0,30	3,93	0,01	0,00	0,03	0,00	0,08	0,00	0,00	0,00	4,58	4,58	Education
Salud	1,1	4,99	4,43	5,53	0,30	0,37	5,00	0,56	0,28	0,50	0,12	0,07	0,07	0,03	0,06	0,08	-0,01	0,03	1,80	2,18	Health
Alquileres	2,4	3,46	2,63	3,47	0,18	0,13	1,79	-0,17	-0,08	0,22	-0,09	0,21	0,02	0,06	-0,05	0,02	0,07	0,01	0,23	0,36	Renting
Resto de servicios	7,9	2,76	1,78	2,97	0,01	0,33	1,68	-0,11	0,05	0,02	0,13	0,07	0,17	0,43	0,14	-0,10	0,03	0,07	0,91	1,24	Other Services
II. INFLACIÓN NO SUBYACENTE	34.8	1.22	3.08	4.91	0.47	0.69	2.31	0.29	0.50	2.27	-1.07	-1.65	-0.78	0.31	1.72	-0.15	-1.50	-0.75	-0.87	-0.18	II. Non Core Inflation
Alimentos	14,8	-1,41	6,17	6,73	-0,08	0,35	2,49	0,50	1,55	4,94	-2,35	-2,66	-1,63	0,54	2,21	-0,70	-3,28	-2,24	-3,37	-3,03	Food
Combustibles	2,8	5,95	-5,59	-6,33	0,61	0,96	0,61	2,13	-0,41	-0,15	-0,09	-0,39	-0,39	-0,83	0,71	2,62	0,04	0,54	3,79	4,79	Fuel
Transportes	8,9	3,54	2,54	2,57	0,58	1,73	1,67	-0,57	0,05	0,09	0,16	-0,18	-0,05	0,34	-0,04	-0,19	-0,02	0,01	-0,40	1,32	Transportation
Servicios públicos	8,4	2,01	1,25	8,31	1,42	0,18	3,21	0,20	-0,82	-0,02	0,00	-1,55	0,06	0,19	3,03	0,14	0,02	0,92	2,13	2,30	Utilities
III. INFLACIÓN	100.0	2.86	3.22	4.40	0.29	0.33	3.23	0.24	0.32	1.30	-0.26	-0.42	-0.16	0.20	0.67	-0.02	-0.47	-0.20	1.21	1.54	III. Inflation
Nota:																					
IPC alimentos y bebidas	37,8	2,24	4,83	5,37	0,22	0,24	3,54	0,43	0,86	2,12	-0,73	-0,83	-0,45	0,28	0,95	-0,22	-1,18	-0,74	0,44	0,67	CPI Food and Beverages
IPC sin alimentos y bebidas	62,2	3,27	2,17	3,75	0,34	0,40	3,03	0,11	-0,04	0,74	0,08	-0,14	0,04	0,14	0,48	0,12	0,02	0,17	1,73	2,14	CPI excluding Food and Beverages
Subyacente sin alimentos y bebidas	42,2	3,25	2,86	3,89	0,07	0,14	3,43	0,11	0,11	1,08	0,08	0,14	0,08	0,15	0,11	0,03	0,03	0,04	1,98	2,11	Core inflation 2 excluding Food and Beverages
IPC sin alimentos, bebidas y energía	56,4	2,97	2,51	3,49	0,15	0,38	2,87	0,04	0,14	0,84	0,09	0,08	0,06	0,17	0,38	-0,01	0,02	0,03	1,85	2,23	CPI excluding Food, Beverages and Energy
IPC Importado	10,8	3,91	0,34	1,30	0,19	0,22	2,06	0,54	-0,18	0,00	0,04	0,35	-0,07	-0,23	0,17	0,66	-0,15	0,19	1,33	1,55	Imported inflation

1/ La información de este cuadro se ha actualizado en la Nota Semanal N°47 (7 de diciembre de 2017). El calendario anual de estas estadísticas se presenta en la página vii de esta Nota.

2/ A partir de la Nota Semanal N° 13 (31 de marzo de 2005) corresponde al IPC excluyendo los alimentos que presentan la mayor variabilidad en la variación mensual de sus precios, así como también pan, arroz, fideos, aceites, combustibles, servicios públicos y de transporte.

Fuente: Instituto Nacional de Estadística e Informática

Elaboración: Gerencia de Información y Análisis Económico - Subgerencia de Estadísticas Macroeconómicas

ÍNDICE DE PRECIOS AL CONSUMIDOR: CLASIFICACIÓN TRANSABLES - NO TRANSABLES /
CONSUMER PRICE INDEX: TRADABLE - NON TRADABLE CLASSIFICATION

(Variación porcentual)^{1/} / (Percentage change)^{1/}

	Ponderación 2009 = 100	Dic.2013/ Dic. 2012	Dic. 2014/ Dic. 2013	Dic. 2015/ Dic. 2014	2016		Dic. 2016/ Dic. 2015	2017												Nov. 2017/ Dic. 2016	Nov. 2017/ Nov. 2016	
					Nov.	Dic.		Ene.	Feb.	Mar.	Abr.	May.	Jun.	Jul.	Ago.	Set.	Oct.	Nov.				
Índice de Precios al Consumidor	100,0	2,86	3,22	4,40	0,29	0,33	3,23	0,24	0,32	1,30	-0,26	-0,42	-0,16	0,20	0,67	-0,02	-0,47	-0,20	1,21	1,54	General Index	
Productos transables	37,3	2,53	2,16	2,90	0,15	0,09	3,45	0,25	0,27	0,39	0,31	0,23	0,09	0,02	0,20	0,17	-0,11	-0,07	1,75	1,84	Tradables	
Alimentos	11,7	0,98	3,66	3,57	0,15	-0,13	4,42	0,05	0,59	0,76	0,73	0,33	0,20	0,01	0,24	-0,20	-0,54	-0,66	1,52	1,39	Food	
Textil y calzado	5,5	2,30	2,10	3,08	-0,02	0,18	1,71	0,13	0,14	0,11	0,09	0,09	0,14	0,18	0,14	0,12	0,11	0,13	1,38	1,57	Textile and Footwear	
Combustibles	2,8	5,95	-5,59	-6,33	0,61	0,96	0,61	2,13	-0,41	-0,15	-0,09	-0,39	-0,39	-0,83	0,71	2,62	0,04	0,54	3,79	4,79	Fuel	
Aparatos electrodomésticos	1,3	-0,08	0,33	3,45	0,22	-0,07	0,54	0,18	0,29	0,24	0,17	-0,12	0,02	0,04	-0,03	0,00	-0,02	0,15	0,92	0,85	Electrical Appliances	
Otros transables	16,0	3,33	2,76	4,03	0,12	0,09	4,01	0,14	0,17	0,29	0,15	0,32	0,08	0,10	0,12	0,08	0,11	0,20	1,78	1,86	Other Tradables	
Productos no transables	62,7	3,05	3,84	5,26	0,37	0,47	3,11	0,23	0,36	1,82	-0,58	-0,79	-0,30	0,30	0,94	-0,12	-0,67	-0,27	0,90	1,38	Non Tradables	
Alimentos	12,0	-0,08	6,56	7,19	0,28	0,62	2,03	0,68	1,50	5,45	-3,36	-3,41	-2,01	0,70	2,52	-0,73	-3,47	-2,12	-4,56	-3,97	Food	
Servicios	49,0	3,90	3,22	4,87	0,41	0,44	3,43	0,10	0,06	0,92	0,17	-0,11	0,12	0,21	0,57	0,03	0,03	0,18	2,30	2,75	Services	
Servicios públicos	8,4	2,01	1,25	8,31	1,42	0,18	3,21	0,20	-0,82	-0,02	0,00	-1,55	0,06	0,19	3,03	0,14	0,02	0,92	2,13	2,30	Utilities	
Otros servicios personales	3,3	2,93	2,12	1,85	0,07	0,22	2,83	0,15	0,18	0,11	0,14	0,10	0,12	0,09	0,21	0,09	0,09	0,02	1,33	1,56	Other Personal Services	
Servicios de salud	1,1	4,99	4,43	5,53	0,30	0,37	5,00	0,56	0,28	0,50	0,12	0,07	0,07	0,03	0,06	0,08	-0,01	0,03	1,80	2,18	Health	
Servicios de transporte	9,3	3,99	2,53	2,91	0,51	1,81	1,38	-0,74	-0,09	-0,01	0,14	-0,24	-0,05	0,31	-0,05	-0,29	-0,05	0,01	-1,07	0,72	Transportation	
Servicios de educación	9,1	4,76	4,51	5,16	0,00	0,00	4,96	0,20	0,30	3,93	0,01	0,00	0,03	0,00	0,08	0,00	0,00	0,00	4,58	4,58	Education	
Comida fuera del hogar	11,7	5,23	4,65	5,44	0,28	0,23	4,61	0,51	0,40	0,34	0,45	0,49	0,35	0,20	0,31	0,20	0,08	0,10	3,49	3,73	Restaurants	
Alquileres	2,4	3,46	2,63	3,47	0,18	0,13	1,79	-0,17	-0,08	0,22	-0,09	0,21	0,02	0,06	-0,05	0,02	0,07	0,01	0,23	0,36	Renting	
Otros servicios	3,8	1,43	1,41	3,11	0,07	0,10	1,48	0,11	0,30	0,19	0,19	0,21	0,19	0,88	0,12	-0,02	0,09	0,12	2,41	2,51	Other Services	
Otros no transables	1,7	2,10	2,37	1,81	0,01	0,14	2,04	0,71	0,26	0,00	0,09	0,03	0,14	0,06	0,06	0,09	0,00	0,04	1,49	1,63	Others Non Tradables	
Nota:																						
IPC alimentos y bebidas	37,8	2,24	4,83	5,37	0,22	0,24	3,54	0,43	0,86	2,12	-0,73	-0,83	-0,45	0,28	0,95	-0,22	-1,18	-0,74	0,44	0,67	CPI Food and Beverages	
IPC sin alimentos y bebidas	62,2	3,27	2,17	3,75	0,34	0,40	3,03	0,11	-0,04	0,74	0,08	-0,14	0,04	0,14	0,48	0,12	0,02	0,17	1,73	2,14	CPI excluding Food and Beverages	
Subyacente sin alimentos y bebidas	42,2	3,25	2,86	3,89	0,07	0,14	3,43	0,11	0,11	1,08	0,08	0,14	0,08	0,15	0,11	0,03	0,03	0,04	1,98	2,11	Core inflation excluding Food and Beverages	
IPC sin alimentos y energía	56,4	2,97	2,51	3,49	0,15	0,38	2,87	0,04	0,14	0,84	0,09	0,08	0,06	0,17	0,38	-0,01	0,02	0,03	1,85	2,23	CPI excluding food and energy	
IPC Importado	10,8	3,91	0,34	1,30	0,19	0,22	2,06	0,54	-0,18	0,00	0,04	0,35	-0,07	-0,23	0,17	0,66	-0,15	0,19	1,33	1,55	Imported inflation	

1/ La información de este cuadro se ha actualizado en la Nota Semanal N°47 (7 de diciembre de 2017). El calendario anual de estas estadísticas se presenta en la página vii de esta Nota.

Fuente: Instituto Nacional de Estadística e Informática

Elaboración: Gerencia de Información y Análisis Económico - Subgerencia de Estadísticas Macroeconómicas

ÍNDICES DE LOS PRINCIPALES PRECIOS Y TARIFAS/ MAIN PRICES AND RATES INDEXES

(Año 1994 = 100) ^{1/} / (Year 1994 = 100) ^{1/}

	2015	2016												2017												Var.porcentual		
	Dic.	Ene.	Feb.	Mar.	Abr.	May.	Jun.	Jul.	Ago.	Set.	Oct.	Nov.	Dic.	Ene.	Feb.	Mar.	Abr.	May.	Jun.	Jul.	Ago.	Set.	Oct.	Nov.	Nov. 2017/ Oct. 2017	Nov.2017/ Nov. 2016		
INDICE REAL																												REAL INDEX
I. PRECIOS DE COMBUSTIBLES ^{2/}																												I. FUEL PRICES ^{2/}
Gasohol 84 oct.	83,3	80,7	74,4	70,5	69,1	71,6	75,7	74,5	72,6	74,1	75,9	76,6	78,0	82,5	81,3	79,6	80,0	79,9	79,1	77,6	78,3	83,6	83,5	83,4	-0,2	8,8	84-octane gasohol	
Gasohol 90 oct.	80,8	78,2	72,0	68,6	67,2	69,9	73,5	72,3	71,1	73,1	75,3	75,7	77,9	81,2	79,6	77,6	77,8	77,0	76,6	75,0	75,9	80,3	79,7	79,6	-0,1	5,1	90-octane gasohol	
Gasohol 95 oct.	80,2	77,3	71,8	68,5	67,5	70,2	73,0	71,9	71,1	73,4	74,8	75,3	77,4	80,5	78,8	77,0	77,1	76,8	76,4	73,2	73,9	78,8	77,8	78,1	0,3	3,7	95-octane gasohol	
Gasohol 97 oct.	81,7	78,7	73,7	70,3	69,1	71,3	74,2	73,4	72,6	74,2	75,7	76,1	77,6	80,4	79,1	77,4	77,5	77,1	76,8	75,8	76,4	81,0	80,1	79,7	-0,6	4,7	97-octane gasohol	
Gas doméstico ^{3/}	89,1	88,9	88,8	88,5	88,3	88,2	88,6	88,6	88,8	88,8	88,2	88,0	87,7	87,7	87,5	86,6	86,9	87,3	87,4	87,3	86,9	87,3	88,2	89,1	1,1	1,2	Domestic gas ^{3/}	
Petróleo Diesel	74,5	68,5	66,4	65,5	65,4	68,2	68,1	72,0	71,9	72,3	72,1	75,4	75,6	79,2	79,0	77,9	78,1	78,3	78,3	76,4	75,4	76,7	77,0	80,7	4,9	7,0	Diesel fuel	
GLP vehicular	81,1	80,2	78,9	77,9	77,3	77,7	77,0	78,1	78,4	77,1	76,8	77,1	77,4	81,2	84,3	85,4	81,7	79,9	77,2	76,0	75,5	77,7	83,6	85,4	2,2	10,7	LPG vehicle use	
GNV	90,9	90,6	89,8	89,3	89,3	89,1	88,9	88,9	88,6	88,4	88,0	87,8	87,5	87,3	87,0	85,3	85,5	85,9	85,4	85,3	84,1	84,1	84,5	84,7	0,2	-3,5	NGV	
II. TARIFAS ELÉCTRICAS ^{4/}																											II. ELECTRIC TARIFFS ^{4/}	
Residencial	116,9	120,0	119,3	118,9	115,3	115,8	116,2	116,4	117,6	117,7	118,2	121,7	121,8	121,0	117,7	116,1	116,4	112,8	113,1	113,4	114,6	115,0	115,6	117,9	2,0	-3,2	Residential	
Industrial	129,5	133,8	133,2	132,4	127,2	127,7	128,4	128,4	130,5	130,9	131,4	136,8	137,0	136,1	131,1	129,2	129,5	125,1	125,8	126,9	129,1	129,7	130,4	134,0	2,7	-2,1	Industrial	
III. TARIFAS DE AGUA ^{5/}																											III. WATER TARIFFS ^{5/}	
Doméstica	111,0	110,5	110,4	109,7	109,7	109,5	109,3	109,2	108,8	108,6	108,2	107,8	107,5	109,0	110,3	108,9	109,1	109,6	109,8	109,6	112,6	112,6	113,1	113,4	0,2	5,1	Residential	
IV. TARIFAS TELEFÓNICAS ^{6/}																											IV. TELEPHONE TARIFFS ^{6/}	
Servicio local	61,5	61,3	61,2	60,4	60,4	60,3	60,7	60,7	60,4	60,3	60,1	59,9	59,7	59,5	59,4	58,6	58,7	59,0	59,1	59,0	58,6	58,6	58,9	59,0	0,2	-1,5	Local service	

1/ Actualizado en la Nota Semanal N°48 del 14 de diciembre de 2017.

2/ Precio promedio mensual al consumidor.

3/ Balón de GLP de 10 kg.

4/ Tarifa eléctrica doméstica para un consumo de 100 Kw.h por mes. Para el consumo industrial se considera la tarifa MT2, según pliego de Osinergmin.

5/ Consumo doméstico de 30 metros cúbicos. Incluye servicio de alcantarillado y pago de IGV.

6/ Incluye 102 llamadas locales.

Fuente: INEI y Osinergmin

Elaboración: Gerencia de Información y Análisis Económico - Subgerencia de Estadísticas Macroeconómicas.

BALANZA COMERCIAL /
TRADE BALANCE(Valores FOB en millones de US\$) ^{1/} / (FOB values in millions of US\$) ^{1/}

	2016			2017										Oct.17/Oct.16		Enero-Octubre				
	Oct.	Nov.	Dic.	Ene.	Feb.	Mar.	Abr.	May.	Jun.	Jul.	Ago.	Set.	Oct.	Flujo	Var.%	2016	2017	Flujo	Var.%	
1. EXPORTACIONES 2/	3 553	3 386	4 099	3 328	3 581	3 311	3 132	3 531	3 853	3 423	4 028	4 294	3 843	290	8,2	29 535	36 325	6 790	23,0	1. EXPORTS 2/
Productos tradicionales	2 569	2 376	2 867	2 348	2 745	2 429	2 328	2 558	2 901	2 436	3 001	3 292	2 818	249	9,7	20 894	26 856	5 962	28,5	<i>Traditional products</i>
Productos no tradicionales	972	999	1 222	968	825	872	797	964	941	979	1 017	988	1 012	40	4,2	8 562	9 363	802	9,4	<i>Non-traditional products</i>
Otros	12	12	9	12	11	11	8	9	11	8	11	13	13	1	6,9	79	106	26	33,0	<i>Other products</i>
2. IMPORTACIONES	3 190	3 016	3 024	2 967	2 842	3 184	2 978	3 199	3 066	3 200	3 497	3 294	3 497	308	9,6	29 091	31 724	2 632	9,0	2. IMPORTS
Bienes de consumo	765	785	737	654	660	772	689	786	774	790	877	833	884	118	15,5	7 092	7 718	626	8,8	<i>Consumer goods</i>
Insumos	1 393	1 279	1 337	1 401	1 395	1 540	1 427	1 462	1 393	1 386	1 589	1 500	1 563	170	12,2	12 523	14 656	2 133	17,0	<i>Raw materials and intermediate goods</i>
Bienes de capital	1 022	931	930	886	782	857	837	943	892	1 004	1 025	950	1 041	19	1,9	9 252	9 216	-35	-0,4	<i>Capital goods</i>
Otros bienes	10	21	19	26	5	16	24	8	8	20	7	10	9	0	-2,7	224	133	-91	-40,7	<i>Other goods</i>
3. BALANZA COMERCIAL	363	370	1 075	362	739	127	155	332	787	223	531	1 000	346			444	4 601			3. TRADE BALANCE
Nota:																				
Variación porcentual respecto a similar período del año anterior: 3/																				
(Año 2007 = 100)																				
Índice de precios de X	1,2	7,9	13,1	16,6	19,2	14,5	10,6	10,0	8,9	5,9	12,1	16,0	17,6			-6,3	13,1			
Índice de precios de M	0,2	0,3	3,3	6,4	8,0	7,3	6,4	5,4	3,4	2,9	3,8	4,8	5,0			-3,9	5,3			
Términos de intercambio	1,0	7,6	9,5	9,6	10,3	6,7	3,9	4,3	5,4	2,9	8,0	10,7	12,0			-2,5	7,4			
Índice de volumen de X	12,7	6,5	10,3	15,2	22,3	2,5	1,0	12,4	30,8	-3,6	10,2	13,9	-8,1			11,2	9,0			
Índice de volumen de M	2,3	-6,0	-2,4	-6,5	1,7	5,4	1,9	9,6	2,7	12,5	6,2	-1,2	2,2			-2,8	3,3			
Índice de valor de X	14,1	15,0	24,8	34,4	45,7	17,3	11,7	23,6	42,5	2,1	23,6	32,1	8,2			4,8	23,0			
Índice de valor de M	2,5	-5,8	0,8	-0,5	9,8	13,0	8,4	15,6	6,1	15,8	10,4	3,6	9,6			-6,5	9,0			

1/ Preliminar. La información de este cuadro se ha actualizado en la Nota Semanal N° 47 (7 de diciembre de 2017).

El calendario anual de publicación de estas estadísticas se presenta en la página vii de esta Nota.

2/ Incluye estimación de exportaciones de oro no registradas por Aduanas.

3/ Calculado a partir de un Índice de Precio de Laspeyres modificado con encadenamiento anual. X: Exportaciones; M: Importaciones.

Fuente: BCRP, Sunat, Zofratcna, Banco de la Nación y empresas.

Elaboración: Gerencia de Información y Análisis Económico - Subgerencia de Estadísticas Macroeconómicas.

EXPORTACIONES POR GRUPO DE PRODUCTOS /
EXPORTS

(Valores FOB en millones de US\$) ^{1/} / (FOB values in millions of US\$) ^{1/}

	2016			2017										Oct.17/Oct.16		Enero-Octubre					
	Oct.	Nov.	Dic.	Ene.	Feb.	Mar.	Abr.	May.	Jun.	Jul.	Ago.	Set.	Oct.	Flujo	Var. %	2016	2017	Flujo	Var. %		
1. Productos tradicionales	2 569	2 376	2 867	2 348	2 745	2 429	2 328	2 558	2 901	2 436	3 001	3 292	2 818	249	9,7	20 894	26 856	5 962	28,5	1. Traditional products	
Pesqueros	57	18	106	202	246	169	120	110	315	299	168	88	37	-20	-35,0	1 145	1 753	608	53,1	Fishing	
Agrícolas	158	121	108	52	33	16	11	30	40	65	95	113	143	-15	-9,3	650	600	-50	-7,7	Agricultural	
Mineros 2/	2 097	1 991	2 314	1 813	2 199	1 998	1 930	2 168	2 346	1 848	2 431	2 823	2 344	247	11,8	17 472	21 902	4 431	25,4	Mineral 2/	
Petróleo y gas natural	258	246	340	281	267	245	267	250	200	224	306	268	294	36	14,1	1 627	2 600	973	59,8	Petroleum and natural gas	
2. Productos no tradicionales	972	999	1 222	968	825	872	797	964	941	979	1 017	988	1 012	40	4,2	8 562	9 363	802	9,4	2. Non-traditional products	
Agropecuarios	435	505	636	465	317	302	316	407	386	438	446	416	462	27	6,2	3 561	3 956	395	11,1	Agriculture and livestock	
Pesqueros	83	77	108	92	105	118	81	99	122	85	76	59	56	-28	-33,4	724	893	169	23,4	Fishing	
Textiles	108	94	105	90	92	114	93	97	101	118	110	123	111	3	3,1	998	1 049	52	5,2	Textile	
Maderas y papeles, y sus manufacturas	32	30	31	27	27	32	27	30	27	27	29	31	28	-4	-12,1	262	284	22	8,5	Timbers and papers, and its manufactures	
Químicos	111	105	123	100	99	116	108	114	113	112	119	127	124	13	11,5	1 114	1 131	18	1,6	Chemical	
Minerales no metálicos	56	53	63	47	45	36	29	53	54	49	59	48	58	2	3,3	525	478	-46	-8,8	Non-metallic minerals	
Sidero-metalúrgicos y joyería	88	91	105	103	97	100	97	108	91	97	113	125	113	25	27,9	888	1 044	156	17,5	Basic metal industries and jewelry	
Metal-mecánicos	46	33	37	32	34	44	35	45	37	38	48	47	48	2	4,6	375	407	32	8,6	Fabricated metal products and machinery	
Otros 3/	12	12	14	12	9	11	11	11	11	15	16	12	12	0	0,8	117	121	4	3,4	Other products 3/	
3. Otros 4/	12	12	9	12	11	11	8	9	11	8	11	13	13	1	6,9	79	106	26	33,0	3. Other products 4/	
4. TOTAL EXPORTACIONES	3 553	3 386	4 099	3 328	3 581	3 311	3 132	3 531	3 853	3 423	4 028	4 294	3 843	290	8,2	29 535	36 325	6 790	23,0	4. TOTAL EXPORTS	
Nota: ESTRUCTURA PORCENTUAL (%)																					Nota: IN PERCENT OF TOTAL (%)
Pesqueros	1,6	0,5	2,6	6,1	6,9	5,1	3,8	3,1	8,2	8,7	4,2	2,1	1,0			3,9	4,8				Fishing
Agrícolas	4,4	3,6	2,6	1,6	0,9	0,5	0,4	0,9	1,0	1,9	2,4	2,6	3,7			2,2	1,7				Agricultural products
Mineros	59,0	58,8	56,4	54,5	61,4	60,3	61,6	61,4	60,9	54,0	60,4	65,8	61,0			59,2	60,3				Mineral products
Petróleo y gas natural	7,3	7,3	8,3	8,4	7,4	7,4	8,5	7,1	5,2	6,5	7,6	6,2	7,6			5,5	7,2				Petroleum and natural gas
TRADICIONALES	72,3	70,2	69,9	70,6	76,6	73,3	74,3	72,5	75,3	71,1	74,6	76,7	73,3			70,8	74,0				TRADITIONAL PRODUCTS
NO TRADICIONALES	27,4	29,5	29,8	29,1	23,0	26,3	25,4	27,3	24,4	28,6	25,2	23,0	26,3			29,0	25,8				NON-TRADITIONAL PRODUCTS
OTROS	0,3	0,3	0,3	0,3	0,4	0,4	0,3	0,2	0,3	0,3	0,2	0,3	0,4			0,2	0,2				OTHER PRODUCTS
TOTAL	100,0	100,0	100,0	100,0	100,0	100,0	100,0	100,0	100,0	100,0	100,0	100,0	100,0			100,0	100,0				TOTAL

1/ Preliminar. La información de este cuadro se ha actualizado en la Nota Semanal N° 47 (7 de diciembre de 2017).

El calendario anual de publicación de estas estadísticas se presenta en la página vii de esta Nota.

2/ Incluye estimación de exportaciones de oro no registradas por Aduanas.

3/ Incluye pieles y cueros y artesanías, principalmente.

4/ Comprende la venta de combustibles y alimentos a naves extranjeras y la reparación de bienes de capital.

Fuente: BCRP, Sunat y empresas.

Elaboración: Gerencia de Información y Análisis Económico - Subgerencia de Estadísticas Macroeconómicas.

EXPORTACIONES DE PRODUCTOS TRADICIONALES / TRADITIONAL EXPORTS

(Valores FOB en millones de US\$) ^{1/} / (FOB values in millions of US\$) ^{1/}

	2016			2017								Oct.17/Oct.16		Enero-Octubre						
	Oct.	Nov.	Dic.	Ene.	Feb.	Mar.	Abr.	May.	Jun.	Jul.	Ago.	Set.	Oct.	Flujo	Var.%	2016	2017		Flujo	Var.%
PESQUEROS	57	18	106	202	246	169	120	110	315	299	168	88	37	-20	-35,0	1 145	1 753	608	53,1	FISHING
Harina de pescado	29	8	93	171	221	143	73	86	286	254	136	58	17	-13	-43,3	898	1 445	547	60,9	Fishmeal
Volumen (miles tm)	18,5	5,6	62,8	115,7	152,7	99,3	50,6	60,2	200,7	186,5	100,6	41,6	12,3	-6,2	-33,5	565,2	1 020,3	455,0	80,5	Volume (thousand mt)
Precio (US\$/tm)	1 580,4	1 420,0	1 478,5	1 477,4	1 449,2	1 441,1	1 441,2	1 424,9	1 423,0	1 364,6	1 353,9	1 392,5	1 347,8	-232,6	-14,7	1 588,4	1 416,2	- 172,1	-10,8	Price (US\$/mt)
Aceite de pescado	28	10	13	31	25	26	47	24	29	44	32	30	20	-7	-26,3	247	308	61	24,7	Fish oil
Volumen (miles tm)	11,3	3,0	3,2	14,8	9,7	9,9	27,3	11,1	17,4	29,0	16,8	16,4	10,4	-0,9	-7,9	88,9	162,7	73,8	83,1	Volume (thousand mt)
Precio (US\$/tm)	2 448,7	3 336,4	4 192,4	2 098,0	2 577,2	2 577,3	1 706,3	2 196,3	1 671,4	1 519,8	1 911,7	1 839,0	1 960,1	-488,7	-20,0	2 779,4	1 894,0	- 885,4	-31,9	Price (US\$/mt)
AGRÍCOLAS	158	121	108	52	33	16	11	30	40	65	95	113	143	-15	-9,7	650	600	-50	-7,7	AGRICULTURAL PRODUCTS
Algodón	0	0	0	0	0	0	0	0	0	0	0	0	0	0	-97,7	1	1	0	-0,3	Cotton
Volumen (miles tm)	0,2	0,1	0,0	0,0	0,1	0,1	0,1	0,1	0,0	0,1	0,1	0,0	0,0	-0,2	-99,3	0,7	0,6	- 0,0	-3,9	Volume (thousand mt)
Precio (US\$/tm)	1 240,3	2 054,8	2 760,9	963,5	1 760,0	1 580,1	2 096,8	2 041,4	2 364,6	1 895,7	2 130,5	7 429,9	4 230,3	2 990,0	241,1	1 842,2	1 911,3	69,1	3,7	Price (US\$/mt)
Azúcar	11	0	0	6	1	0	0	0	0	0	0	1	8	-3	-29,7	28	15	-13	-45,4	Sugar
Volumen (miles tm)	18,3	0,5	0,0	10,0	1,0	0,0	0,0	0,4	0,0	0,0	0,0	1,6	15,4	-2,9	-15,7	48,7	28,7	- 20,0	-41,0	Volume (thousand mt)
Precio (US\$/tm)	591,1	609,1	555,8	577,3	620,6	570,7	589,4	679,4	600,7	677,9	849,6	514,6	493,3	-97,8	-16,6	574,7	532,2	- 42,5	-7,4	Price (US\$/mt)
Café	117	117	103	43	17	13	6	25	37	63	91	109	116	-2	-1,5	540	518	-21	-4,0	Coffee
Volumen (miles tm)	35,5	35,3	31,2	13,9	6,3	4,9	2,6	8,7	13,1	21,6	30,8	37,0	39,0	3,6	10,0	173,9	177,8	3,9	2,2	Volume (thousand mt)
Precio (US\$/tm)	3 307,8	3 326,2	3 315,0	3 076,1	2 640,1	2 649,1	2 297,7	2 833,4	2 810,0	2 912,9	2 964,1	2 949,8	2 960,6	-347,2	-10,5	3 102,8	2 915,2	- 187,5	-6,0	Price (US\$/mt)
Resto de agrícolas 2/	30	2	4	4	16	3	5	5	3	2	4	3	20	-9	-32,1	81	65	-16	-19,9	Other agricultural products 2/
MINEROS	2 097	1 991	2 314	1 813	2 199	1 998	1 930	2 168	2 346	1 848	2 431	2 823	2 344	247	11,8	17 472	21 902	4 431	25,4	MINERAL PRODUCTS
Cobre	1 129	924	1 220	878	1 151	1 017	932	1 079	1 186	838	1 183	1 503	1 197	69	6,1	8 027	10 964	2 937	36,6	Copper
Volumen (miles tm)	283,1	210,4	258,3	187,4	220,4	192,6	198,8	224,1	244,1	170,5	225,3	266,9	204,9	-78,2	-27,6	2 023,8	2 135,0	111,1	5,5	Volume (thousand mt)
Precio (¢US\$/lb.)	180,9	199,2	214,3	212,4	237,0	239,5	212,7	218,5	220,3	222,9	238,2	255,4	265,1	84,2	46,6	179,9	232,9	53,0	29,5	Price (¢US\$/lb.)
Estaño	39	25	42	27	28	35	34	34	27	31	34	31	33	-6	-14,9	278	316	38	13,8	Tin
Volumen (miles tm)	2,0	1,2	2,0	1,3	1,4	1,8	1,8	1,7	1,4	1,6	1,7	1,5	1,6	-0,4	-18,9	16,2	15,8	- 0,4	-2,2	Volume (thousand mt)
Precio (¢US\$/lb.)	898,5	942,5	956,2	942,8	900,2	884,1	880,2	904,6	897,2	892,1	893,1	930,1	942,3	43,8	4,9	777,7	905,4	127,7	16,4	Price (¢US\$/lb.)
Hierro	24	44	28	67	33	55	57	43	28	31	37	36	5	-20	-81,0	272	391	118	43,5	Iron
Volumen (millones tm)	0,9	1,1	0,6	1,4	0,7	1,3	1,5	1,2	1,1	0,8	0,8	1,0	0,1	-0,8	-87,2	9,4	9,9	0,5	5,2	Volume (million mt)
Precio (US\$/tm)	25,9	41,4	47,5	48,1	43,5	43,2	39,2	35,5	26,3	39,0	44,9	35,0	38,3	12,4	47,9	28,9	39,5	10,5	36,5	Price (US\$/mt)
Oro 3/	602	596	652	565	602	597	638	603	727	616	814	786	660	57	9,5	6 138	6 607	469	7,6	Gold 3/
Volumen (miles oz.tr.)	479,2	482,2	567,4	474,0	487,9	485,2	503,8	483,7	576,9	498,5	635,7	597,5	515,5	36,3	7,6	4 865,8	5 258,7	392,9	8,1	Volume (thousand oz.T)
Precio (US\$/oz.tr.)	1 257,3	1 236,0	1 149,0	1 191,1	1 234,3	1 231,1	1 266,4	1 245,9	1 259,4	1 236,2	1 281,1	1 315,0	1 279,5	22,2	1,8	1 261,5	1 256,5	- 5,0	-0,4	Price (US\$/oz.T)
Plata refinada	9	11	10	8	9	10	9	10	11	10	10	9	12	3	29,2	100	97	-3	-3,0	Silver (refined)
Volumen (millones oz.tr.)	0,5	0,6	0,6	0,4	0,5	0,6	0,5	0,6	0,6	0,6	0,6	0,5	0,7	0,2	38,9	5,9	5,7	- 0,3	-4,5	Volume (million oz.T)
Precio (US\$/oz.tr.)	18,5	17,3	17,0	16,8	17,2	17,6	17,9	17,1	17,0	16,3	16,4	17,3	17,2	-1,3	-7,0	16,8	17,0	0,3	1,6	Price (US\$/oz.T)
Plomo 4/	121	196	163	100	156	79	115	139	149	134	161	185	163	42	34,8	1 299	1 381	82	6,3	Lead 4/
Volumen (miles tm)	66,4	102,9	86,6	52,2	78,2	40,2	58,5	74,8	80,4	69,1	79,7	89,4	77,3	10,9	16,5	752,8	699,8	- 53,1	-7,0	Volume (thousand mt)
Precio (¢US\$/lb.)	82,5	86,2	85,4	86,8	90,8	89,2	89,1	84,0	84,2	88,0	91,9	93,9	95,5	13,0	15,8	78,3	89,5	11,2	14,4	Price (¢US\$/lb.)
Zinc	138	169	174	147	193	175	123	229	188	155	156	234	233	95	68,9	1 123	1 832	710	63,2	Zinc
Volumen (miles tm)	95,1	107,9	111,7	94,8	110,9	97,6	71,1	125,7	106,3	85,0	83,9	109,3	110,2	15,1	15,8	894,0	994,7	100,6	11,3	Volume (thousand mt)
Precio (¢US\$/lb.)	65,8	71,1	70,6	70,2	78,9	81,4	78,2	82,6	80,4	82,6	84,3	97,0	96,0	30,2	45,8	56,9	83,5	26,6	46,7	Price (¢US\$/lb.)
Molibdeno	29	26	23	19	23	27	22	30	27	30	29	37	39	10	33,1	224	284	60	26,8	Molybdenum
Volumen (miles tm)	2,4	2,2	1,9	1,6	1,7	2,0	1,4	1,9	1,8	2,4	2,2	2,4	2,5	0,1	2,8	20,2	19,8	- 0,4	-2,1	Volume (thousand mt)
Precio (¢US\$/lb.)	546,7	533,7	528,0	549,7	608,7	635,7	705,5	723,6	684,5	573,5	596,1	706,6	708,1	161,3	29,5	501,8	649,8	148,0	29,5	Price (¢US\$/lb.)
Resto de mineros 5/	5	1	3	4	3	2	0	2	4	3	5	4	2	-3	-55,7	11	30	19	170,1	Other mineral products 5/
PETRÓLEO Y GAS NATURAL	258	246	340	281	267	245	267	250	200	224	306	268	294	36	14,1	1 627	2 600	973	59,8	PETROLEUM AND NATURAL GAS
Petróleo crudo y derivados	194	174	226	215	184	194	222	196	156	200	237	207	238	44	22,8	1 289	2 050	760	59,0	Petroleum and derivatives
Volumen (millones bs.)	4,0	3,8	4,5	4,2	3,7	3,8	4,5	4,2	3,9	4,2	4,7	3,7	4,3	0,2	6,1	32,2	41,2	9,1	28,2	Volume (million bbl)
Precio (US\$/b)	48,2	45,9	50,1	50,9	49,8	50,5	49,4	46,6	39,8	48,0	50,5	56,2	55,7	7,6	15,7	40,1	49,7	9,6	24,0	Price (US\$/bbl)
Gas natural	64	72	114	66	82	52	44	54	43	24	69	61	56	-8	-12,5	338	551	213	63,0	Natural gas
Volumen (miles m3)	1 039,6	841,8	1 032,0	728,8	913,5	739,2	701,5	854,7	650,4	435,7	973,1	736,8	684,6	-355,0	-34,1	7 715,2	7 418,2	-296,9	-3,8	Volume (thousand m3)
Precio (US\$/m3)	61,2	85,2	110,2	90,4	89,9	69,8	63,4	62,7	66,8	54,8	71,1	82,8	81,3	20,1	32,9	43,8	74,2	30,4	69,5	Price (US\$/m3)
PRODUCTOS TRADICIONALES	2 569	2 376	2 867	2 348	2 745	2 429	2 328	2 558	2 901	2 436	3 001	3 292	2 818	249	9,7	20 894	26 856	5 962	28,5	TRADITIONAL PRODUCTS

1/ Preliminar. La información de este cuadro se ha actualizado en la Nota Semanal N° 47 (7 de diciembre de 2017).

El calendario anual de publicación de estas estadísticas se presenta en la página vii de esta Nota.

2/ Comprende hoja de coca y derivados, melazas, lanas y pieles.

3/ Incluye estimación de exportaciones de oro no registradas por Aduanas.

4/ Incluye contenido de plata.

5/ Incluye bismuto y tungsteno, principalmente.

Fuente: BCRP y Sunat.

EXPORTACIONES DE PRODUCTOS NO TRADICIONALES / NON - TRADITIONAL EXPORTS

(Valores FOB en millones de US\$) ^{1/} / (FOB values in millions of US\$) ^{1/}

	2016			2017									Oct.17/Oct.16		Enero-Octubre					
	Oct.	Nov.	Dic.	Ene.	Feb.	Mar.	Abr.	May.	Jun.	Jul.	Ago.	Set.	Oct.	Flujo	Var. %	2016	2017	Flujo		Var. %
AGROPECUARIOS	435	505	636	465	317	302	316	407	386	438	446	416	462	27	6,2	3 561	3 956	395	11,1	AGRICULTURE AND LIVESTOCK
Legumbres	140	133	148	101	53	56	54	64	59	91	97	134	143	3	1,8	871	851	-20	- 2,3	Vegetables
Frutas	161	257	355	253	170	127	156	218	203	229	209	144	184	24	14,8	1 532	1 894	362	23,6	Fruits
Productos vegetales diversos	39	31	50	45	31	44	37	52	47	38	42	39	43	4	9,9	332	419	87	26,1	Other vegetables
Cereales y sus preparaciones	28	23	24	19	18	23	23	25	25	26	29	30	28	0	0,5	239	245	6	2,6	Cereal and its preparations
Té, café, cacao y esencias	38	36	35	24	23	25	21	23	28	32	46	45	35	-2	- 6,3	344	302	-42	- 12,3	Tea, coffee, cacao and
Resto	29	26	24	23	21	26	26	26	24	23	23	25	29	-1	- 2,6	243	246	3	1,3	Other
PESQUEROS	83	77	108	92	105	118	81	99	122	85	76	59	56	-28	- 33,4	724	893	169	23,4	FISHING
Crustáceos y moluscos congelados	48	42	51	37	49	61	42	51	65	43	40	33	34	-14	- 28,3	361	457	96	26,5	Frozen crustaceans and molluscs
Pescado congelado	13	15	25	33	29	24	20	19	12	10	10	10	9	-4	- 29,3	168	178	9	5,5	Frozen fish
Preparaciones y conservas	19	17	27	18	24	27	15	24	40	26	20	13	9	-10	- 51,1	149	216	67	44,6	Preparations and canned food
Pescado seco	2	2	3	3	2	3	3	3	3	4	4	2	2	0	10,3	32	27	-5	- 16,7	Fish
Resto	2	1	2	2	1	2	2	2	2	2	2	1	1	-1	- 53,2	13	16	3	26,5	Other
TEXTILES	108	94	105	90	92	114	93	97	101	118	110	123	111	3	3,1	998	1 049	52	5,2	TEXTILE
Prendas de vestir y otras confecciones	81	70	81	66	68	80	62	66	69	87	78	88	78	-3	- 4,1	722	743	21	2,9	Clothes and other garments
Tejidos	13	11	11	11	10	15	15	12	13	14	12	15	13	0	1,9	126	130	4	3,2	Fabrics
Fibras textiles	5	5	6	7	7	10	9	10	12	8	10	11	11	6	127,9	60	96	36	59,3	Textile fibers
Hilados	9	8	7	6	7	9	8	9	7	9	9	9	9	0	1,1	90	81	-9	- 9,6	Yarns
MADERAS Y PAPELES, Y SUS MANUFACTURAS	32	30	31	27	27	32	27	30	27	29	31	28	28	-4	- 12,1	262	284	22	8,5	TIMBERS AND PAPERS, AND ITS MANUFACTURES
Madera en bruto o en láminas	9	8	10	6	8	10	8	8	8	7	8	9	8	-1	- 10,2	83	81	-2	- 3,0	Timber
Artículos impresos	5	5	4	5	4	4	4	4	4	5	4	5	0	0	- 8,4	46	45	-2	- 3,3	Printed materials
Manufacturas de papel y cartón	14	13	13	14	13	15	13	15	12	13	14	15	12	-2	- 15,1	106	135	29	27,0	Manufactures of paper and card board
Manufacturas de madera	2	2	2	1	1	2	1	2	1	2	1	1	2	0	5,6	20	15	-5	- 25,4	Timber manufacturing
Muebles de madera, y sus partes	0	0	1	0	0	0	0	0	0	0	0	0	0	0	2,1	3	3	0	- 0,8	Wooden furniture
Resto	1	1	1	1	1	1	1	1	1	1	0	0	0	0	- 63,7	3	6	3	84,7	Other
QUÍMICOS	111	105	123	100	99	116	108	114	113	112	119	127	124	13	11,5	1 114	1 131	18	1,6	CHEMICAL
Productos químicos orgánicos e inorgánicos	31	30	35	27	23	29	23	26	31	30	30	38	33	2	6,5	280	289	9	3,1	Organic and inorganic chemicals
Artículos manufacturados de plástico	13	12	15	10	11	14	12	12	11	11	11	13	13	0	0,9	119	118	-1	- 0,9	Plastic manufacturing
Materias tintóreas, curtientes y colorantes	12	11	15	11	13	14	13	16	14	14	13	13	13	3	25,9	137	137	0	- 0,2	Dyeing, tanning and coloring products
Manufacturas de caucho	6	4	5	5	6	8	7	7	6	4	7	6	0	0	- 1,4	61	61	0	- 0,1	Rubber manufacturing
Aceites esenciales, prod.de tocador y tensoactivos	13	12	12	12	11	13	15	14	13	9	14	10	11	-2	- 12,4	125	120	-5	- 3,8	Essential oils, toiletries
Resto	37	36	42	36	36	39	39	40	37	42	46	47	47	9	24,7	392	407	15	3,8	Other
MINERALES NO METÁLICOS	56	53	63	47	45	36	29	53	54	49	59	48	58	2	3,3	525	478	-46	- 8,8	NON-METALLIC MINERALS
Cemento y materiales de construcción	14	13	16	11	12	11	14	16	12	14	13	16	14	0	- 0,4	130	134	4	3,0	Cement and construction material
Abonos y minerales, en bruto	27	25	32	22	18	10	2	21	26	20	25	20	30	3	12,2	279	194	-85	- 30,4	Fertilizers and minerals gross
Vidrio y artículos de vidrio	12	11	10	11	11	12	10	12	9	13	12	9	6	-6	- 50,7	93	105	12	13,1	Glass and manufactures
Artículos de cerámica	0	0	0	0	0	0	0	0	0	0	2	0	1	0	24,6	3	5	2	68,1	Ceramic products
Resto	3	3	5	3	3	2	3	4	6	2	7	2	7	4	145,3	20	40	20	104,5	Other
SIDERO-METALÚRGICOS Y JOYERÍA	88	91	105	103	97	100	97	108	91	97	113	125	113	25	27,9	888	1 044	156	17,5	BASIC METAL INDUSTRIES AND JEWELRY
Productos de cobre	23	23	29	23	27	32	23	24	21	21	35	35	33	10	45,3	226	275	49	21,9	Copper products
Productos de zinc	27	25	30	33	33	28	23	37	29	38	35	37	31	4	15,5	229	325	96	42,1	Zinc products
Productos de hierro	9	12	12	17	12	9	19	15	6	6	9	20	14	5	52,1	114	127	13	11,0	Iron products
Manufacturas de metales comunes	8	7	8	8	8	12	9	9	7	9	8	8	8	0	- 3,6	72	88	16	22,1	Common metals manufacturing
Desperdicios y desechos no ferrosos	2	1	1	1	1	1	2	1	1	1	2	2	2	0	1,7	11	14	3	30,8	Non ferrous waste
Productos de plomo	1	1	1	1	1	1	1	1	1	1	1	1	1	0	51,8	6	11	5	90,1	Lead products
Productos de plata	9	10	14	9	5	8	11	5	12	10	6	7	5	-4	- 45,2	137	77	-60	- 43,5	Silver products
Artículos de joyería	8	10	8	8	8	7	7	11	8	11	13	13	15	7	95,2	76	101	26	33,9	Jewelry
Resto	1	2	2	2	2	2	3	3	3	2	3	2	3	2	138,7	18	25	7	36,2	Other
METAL-MECÁNICOS	46	33	37	32	34	44	35	45	37	38	48	47	48	2	4,6	375	407	32	8,6	FABRICATED METAL PRODUCTS AND MACHINERY
Vehículos de carretera	1	3	6	1	1	1	2	1	1	3	3	5	7	5	391,8	27	26	-1	- 5,1	On-road vehicles
Maquinaria y equipo industrial, y sus partes	8	7	7	5	4	10	5	5	7	7	11	7	7	-1	- 11,8	73	68	-5	- 6,7	Industrial machinery, equipment and its parts
Máquinas y aparatos eléctricos, y sus partes	3	3	3	3	3	4	4	5	4	5	4	5	3	3	95,9	38	41	2	5,7	Electrical appliances, machinery and its parts
Artículos manufacturados de hierro o acero	2	1	2	3	2	2	3	3	2	3	2	2	2	0	8,9	20	24	4	19,8	Iron and steel manufactured articles
Máquinas de oficina y para procesar datos	1	1	1	0	1	1	1	1	1	1	1	1	1	1	75,8	11	9	-3	- 24,4	Office and data processing machines
Equipo de uso doméstico	0	0	0	0	0	0	0	0	0	0	0	0	0	0	145,8	1	1	0	10,6	Domestic equipment
Maquinaria y equipo de ing. civil, y sus partes	4	3	6	5	8	9	6	8	9	6	8	9	5	2	40,3	57	72	15	26,5	Machinery and equipment for civil engineering
Maquinaria y equipo generadores de fuerza	3	3	2	5	2	2	2	8	3	3	4	3	5	2	53,2	30	37	6	21,3	Force generating machinery and equipment
Enseres domésticos de metales comunes	1	0	1	0	1	1	1	1	1	1	1	1	1	1	93,6	5	8	3	56,8	Domestic articles of common metals
Resto	23	13	10	9	13	14	12	13	10	11	13	14	14	-10	- 41,2	112	123	11	9,5	Other
OTROS 2/	12	12	14	12	9	11	11	11	11	15	16	12	12	0	0,8	117	121	4	3,4	OTHER PRODUCTS 2/
PRODUCTOS NO TRADICIONALES	972	999	1 222	968	825	872	797	964	941	979	1 017	988	1 012	40	4,2	8 562	9 363	-802	9,4	NON-TRADITIONAL PRODUCTS

IMPORTACIONES SEGÚN USO O DESTINO ECONÓMICO / IMPORTS

(Valores FOB en millones de US\$) ^{1/} / (FOB values in millions of US\$) ^{1/}

	2016			2017										Oct.17/Oct.16		Enero-Octubre				
	Oct.	Nov.	Dic.	Ene.	Feb.	Mar.	Abr.	May.	Jun.	Jul.	Ago.	Set.	Oct.	Flujo	Var.%	2016	2 017	Flujo	Var.%	
1. BIENES DE CONSUMO	765	785	737	654	660	772	689	786	774	790	877	833	884	118	15,5	7 092	7 718	626	8,8	1. CONSUMER GOODS
No duraderos	400	412	386	372	376	429	372	431	422	438	492	464	467	67	16,6	3 840	4 263	422	11,0	<i>Non-durable</i>
Duraderos	366	373	351	281	285	343	317	355	351	352	384	369	417	52	14,2	3 252	3 455	203	6,2	<i>Durable</i>
2. INSUMOS	1 393	1 279	1 337	1 401	1 395	1 540	1 427	1 462	1 393	1 386	1 589	1 500	1 563	170	12,2	12 523	14 656	2 133	17,0	2. RAW MATERIALS AND INTERMEDIATE GOODS
Combustibles, lubricantes y conexos	390	361	437	420	431	428	440	363	378	366	475	503	441	51	13,2	3 021	4 245	1 223	40,5	<i>Fuels</i>
Materias primas para la agricultura	120	111	105	94	97	129	101	121	115	126	116	96	118	-2	-1,9	997	1 115	118	11,8	<i>For agriculture</i>
Materias primas para la industria	883	807	795	887	867	982	885	979	899	894	998	901	1 004	121	13,8	8 505	9 297	791	9,3	<i>For industry</i>
3. BIENES DE CAPITAL	1 022	931	930	886	782	857	837	943	892	1 004	1 025	950	1 041	19	1,9	9 252	9 216	-35	-0,4	3. CAPITAL GOODS
Materiales de construcción	91	79	84	84	87	88	96	98	85	105	96	83	79	-12	-13,2	949	902	-47	-5,0	<i>Building materials</i>
Para la agricultura	10	13	11	15	9	10	12	12	15	11	13	10	14	5	48,1	120	121	1	0,9	<i>For agriculture</i>
Para la industria	680	625	588	626	512	543	529	617	569	631	679	632	665	-15	-2,2	6 055	6 003	-53	-0,9	<i>For industry</i>
Equipos de transporte	241	214	248	162	174	216	200	215	223	256	237	225	283	42	17,3	2 127	2 190	64	3,0	<i>Transportation equipment</i>
4. OTROS BIENES 2/	10	21	19	26	5	16	24	8	8	20	7	10	9	0	-2,7	224	133	-91	-40,7	4. OTHER GOODS 2/
5. TOTAL IMPORTACIONES	3 190	3 016	3 024	2 967	2 842	3 184	2 978	3 199	3 066	3 200	3 497	3 294	3 497	308	9,6	29 091	31 724	2 632	9,0	5. TOTAL IMPORTS
Nota:																				Nota:
Admisión temporal	23	10	20	26	21	37	14	28	27	37	56	14	30	7	29,5	187	290	104	55,5	<i>Temporary admission</i>
Zonas francas 3/	20	21	22	13	15	16	14	17	18	14	17	21	20	1	3,2	169	166	-3	-1,8	<i>Free zone 3/</i>
Principales alimentos 4/	187	145	144	183	226	258	225	208	226	233	190	226	219	33	17,5	1 877	2 195	318	16,9	Foodstuff 4/
Trigo	36	37	17	22	44	51	33	39	50	30	27	62	63	27	74,2	337	419	82	24,4	<i>Wheat</i>
Maíz y/o sorgo	47	19	15	79	45	57	81	30	26	42	54	47	43	-4	-8,3	490	504	14	2,9	<i>Corn and/or sorghum</i>
Arroz	19	12	11	15	14	11	13	16	16	25	22	17	20	2	8,4	129	169	40	31,2	<i>Rice</i>
Azúcar 5/	8	10	22	11	26	32	25	36	27	30	29	17	11	2	25,1	132	244	112	84,7	<i>Sugar 5/</i>
Lácteos	3	5	3	14	2	14	18	14	21	13	5	15	5	2	48,9	100	121	21	20,8	<i>Dairy products</i>
Soya	68	58	71	36	89	88	52	67	83	87	48	63	70	2	3,6	642	683	41	6,5	<i>Soybean</i>
Carnes	5	5	5	5	6	5	4	6	4	6	6	6	7	2	41,0	48	55	8	16,1	<i>Meat</i>

1/ Preliminar. La información de este cuadro se ha actualizado en la Nota Semanal N° 47 (7 de diciembre de 2017).

El calendario anual de publicación de estas estadísticas se presenta en la página vii de esta Nota.

2/ Comprende la donación de bienes, la compra de combustibles y alimentos de naves peruanas y la reparación de bienes de capital en el exterior así como los demás bienes no considerados según el clasificador utilizado.

3/ Importaciones ingresadas a la Zona Franca de Tacna (Zofratacna).

4/ Excluye alimentos donados.

5/ Incluye azúcar de caña en bruto sin refinar, clasificado en insumos.

Fuente: BCRP, Sunat, Zofratacna, Banco de la Nación y empresas.

Elaboración: Gerencia de Información y Análisis Económico - Subgerencia de Estadísticas Macroeconómicas.

COTIZACIONES DE PRODUCTOS / COMMODITY PRICES

(Datos promedio del período) ^{1/} / (Average data) ^{1/}

	H.PESCADO FISHMEAL	AZÚCAR * SUGAR	CAFÉ COFFEE	COBRE COPPER	ESTAÑO TIN	ORO GOLD	PLATA SILVER	PLOMO LEAD	ZINC ZINC	NÍQUEL NICKEL	PETRÓLEO PETROLEUM	TRIGO** WHEAT	MAÍZ** CORN	ARROZ** RICE	AC.SOYA** SOYOL	FR.SOYA** SOYBEAN	HAR.SOYA** SOYMEAL		
	Hamburgo US\$/tm	Cont.14*** US\$/tm	Otr.S.Aráb. US\$/tm	LME cUS\$/lb.	LME cUS\$/lb.	LME US\$/oz.tr.	H.Harman US\$/oz.tr.	LME cUS\$/lb.	LME cUS\$/lb.	LME cUS\$/lb.	Residual No.6 US\$/bar.	WTI US\$/bar.	EE.UU. US\$/tm	EE.UU. US\$/tm	Tailandia US\$/tm	EE.UU. US\$/tm	EE.UU. US\$/tm	EE.UU. US\$/tm	
2015	1 725	547	3 538	249	729	1 161	16	81	88	537	47	49	186	141	395	666	353	377	2015
Dic.	1 709	571	3 296	210	667	1 068	14	77	69	394	29	37	164	141	374	655	327	322	Dec.
2016	1 569	606	3 625	221	816	1 248	17	85	95	435	38	43	143	135	406	696	363	361	2016
Ene.	1 614	569	3 224	202	625	1 097	14	75	69	385	29	32	164	138	372	637	324	308	Jan.
Feb.	1 526	565	3 285	208	710	1 200	15	80	77	375	28	30	159	139	389	657	324	302	Feb.
Mar.	1 463	579	3 460	224	771	1 246	15	82	82	395	33	38	164	138	392	681	330	302	Mar.
Abr.	1 498	607	3 400	220	774	1 242	16	78	84	401	34	41	163	141	398	715	353	330	Apr.
May.	1 577	594	3 423	214	760	1 259	17	78	85	396	38	47	158	147	434	677	386	409	May.
Jun.	1 664	602	3 656	210	770	1 276	17	78	92	404	40	49	157	154	456	669	419	452	Jun.
Jul.	1 600	611	3 802	220	809	1 337	20	83	99	463	39	45	134	128	457	635	391	415	Jul.
Ago.	1 633	618	3 754	216	836	1 340	20	83	104	468	39	45	128	121	435	688	376	376	Aug.
Set.	1 595	617	3 930	214	889	1 326	19	88	104	462	40	45	123	121	400	705	360	372	Sep.
Oct.	1 575	629	3 938	215	915	1 267	18	93	105	466	44	50	122	127	376	745	351	357	Oct.
Nov.	1 545	634	4 069	247	963	1 236	17	99	116	505	42	46	123	128	373	765	367	355	Nov.
Dic.	1 541	645	3 557	256	965	1 149	16	101	121	499	48	52	123	132	384	782	372	352	Dec.
2017	1 338	617	3 382	277	914	1 257	17	104	130	468	47	50	145	132	415	706	353	347	2017
Ene.	1 490	649	3 689	260	942	1 191	17	101	122	452	49	53	137	136	389	740	377	367	Jan.
Feb.	1 353	673	3 653	270	884	1 234	18	105	129	480	49	53	147	138	384	706	377	368	Feb.
Mar.	1 300	660	3 515	264	900	1 231	18	103	126	465	45	50	146	134	384	680	362	356	Mar.
Abr.	1 300	633	3 444	259	907	1 266	18	102	119	439	47	51	139	134	393	652	344	337	Apr.
May.	1 300	626	3 335	254	917	1 246	17	97	118	416	45	49	147	135	422	674	349	340	May.
Jun.	1 281	613	3 177	259	894	1 259	17	97	117	405	43	45	157	137	470	678	331	330	Jun.
Jul.	1 250	590	3 338	271	920	1 236	16	103	126	430	45	47	175	138	436	724	355	353	Jul.
Ago.	1 300	552	3 413	294	933	1 281	17	107	135	491	46	48	139	129	410	730	339	334	Aug.
Set.	1 375	593	3 297	299	946	1 315	17	108	141	510	49	50	138	123	416	735	349	340	Sep.
Oct.	1 375	597	3 155	308	928	1 280	17	114	148	514	50	52	133	124	430	713	344	349	Oct.
Nov.	1 399	602	3 183	310	889	1 283	17	112	147	546	54	57	138	122	430	736	351	340	Nov.
Dic 1-19	1 500	593	3 126	303	879	1 257	16	114	143	503	54	57	146	124	430	714	356	356	Dec 1-19
FIN DE PERIODO:																			END OF PERIOD:
Dic. 31,2015	1 680	568	n.d	213	662	1 062	14	82	73	393	34	37	163	136	365	654	320	305	Dec. 31,2015
Mar. 31,2016	1 475	607	3 499	220	767	1 237	15	77	81	376	33	38	165	133	392	721	334	305	Mar. 31,2016
Jun. 30,2016	1 600	620	3 829	219	774	1 321	19	81	95	427	41	48	139	135	456	656	431	456	Jun. 30,2016
Set. 30,2016	1 575	621	3 862	219	921	1 323	19	96	108	474	42	48	123	122	388	716	345	359	Sep. 30,2016
Dic. 30,2016	1 550	645	3 427	250	957	1 159	16	90	116	454	50	54	129	133	381	726	366	356	Dec. 30,2016
Ene. 31,2017	1 370	665	3 708	269	911	1 213	18	107	129	449	48	53	135	135	390	710	372	376	Jan. 31,2017
Feb. 28,2017	1 300	679	3 526	269	871	1 256	18	103	128	493	49	54	150	137	384	701	373	362	Feb. 28,2017
Mar. 31,2017	1 300	639	3 521	265	912	1 245	18	105	126	448	46	51	138	133	389	651	343	337	Mar. 31,2017
Abr. 28,2017	1 300	630	3 344	258	900	1 266	17	103	120	430	45	49	144	133	402	652	346	342	Apr. 28,2017
May. 31,2017	1 300	626	3 250	255	925	1 266	17	94	117	400	45	48	146	137	453	650	334	332	May. 31,2017
Jun. 30,2017	1 250	605	3 179	268	916	1 242	17	103	125	421	45	46	180	139	470	709	345	327	Jun. 30,2017
Jul. 31,2017	1 250	555	3 460	288	949	1 268	17	105	127	464	48	50	156	135	425	749	358	356	Jul. 31,2017
Ago. 31,2017	1 375	570	3 234	308	947	1 312	18	108	142	527	47	47	131	125	402	749	345	326	Aug. 31,2017
Set. 30,2017	1 375	599	3 184	294	952	1 283	17	114	146	480	49	52	138	124	430	688	344	344	Set. 30,2017
Oct. 31,2017	1 375	600	3 162	309	885	1 270	17	110	151	538	53	54	128	123	430	736	342	340	Oct. 31,2017
Nov. 30,2017	1 500	605	3 239	307	897	1 280	16	112	145	512	54	57	140	123	430	722	357	338	Nov. 30,2017
Nota:																			Note:
Var. % mes	7,23	-1,60	-1,78	-2,30	-1,11	-2,00	-5,95	1,83	-2,48	-7,83	-0,39	0,74	5,66	1,15	0,00	-2,93	1,21	4,70	Monthly % chg.
Var. % 12 meses	-2,65	-8,08	-12,12	18,17	-8,98	9,41	-2,71	13,28	18,25	0,85	12,05	10,23	18,64	-5,87	12,05	-8,69	-4,49	1,35	Year-to-Year % chg.
Var. % acumulada	-2,65	-8,08	-12,12	18,17	-8,98	9,41	-2,71	13,28	18,25	0,85	12,05	10,23	18,64	-5,87	12,05	-8,69	-4,49	1,35	Cumulative % chg.

^{1/} La información de este cuadro se ha actualizado en la Nota Semanal N°49 (21 de diciembre de 2017). El calendario anual de publicación de estas estadísticas se presenta en la página vii de esta Nota.

(*) A partir del día 1 de Julio de 2011, el International Exchange Futures US dejó de publicar la cotización spot del Azúcar Contrato 11 por lo cual ya no se reporta la serie de esta variable.

(**) Corresponde a la cotización spot del cierre diario: Trigo (HRW - Kansas), Maíz (Amarillo N°2 - Chicago), Arroz (100% B - Tailandia), Aceite de soya (aceite crudo - Chicago), Soya (Amarillo N° 1 - Chicago) y Harina de soya (48% de proteínas).

(***) Desde el día 11 de Agosto de 2009, la cotización corresponde al Azúcar Contrato 16 (el Contrato 14 dejó de negociarse el día 10 de agosto de 2009). El Contrato 16 tiene las mismas características que el Contrato 14.

Fuente: Reuters, Bloomberg, Creed Rice y Oryza (para el arroz tailandés).

Elaboración: Gerencia de Información y Análisis Económico - Subgerencia de Economía Internacional.

Metales preciosos:
1 oz.tr. = 31,1035 gramos
1 kilo = 32,1507 onzas tray
1 tm = 2 204,6226 libras
Otros productos:
1 libra = 453,5924 gramos

PRECIOS DE PRODUCTOS SUJETOS AL SISTEMA DE FRANJAS DE PRECIOS (D.S. N° 115-2001 -EF) /
PRICES SUBJECT TO BAND PRICES REGIME (D.S. N° 115-2001 -EF)

(US\$ por T.M.)^{1/2/} / (US\$ per M.T.)^{1/2/}

PERIODO	Maiz Maze 3/	Arroz Rice 4/	Azúcar Sugar 5/	Leche entera en polvo Whole Milk Powder 6/	PERIOD
2014					2014
Dic. 1-15	206	462	424	3 465	Dec. 1-15
Dic.16-31	209	462	416	3 229	Dec. 16-31
2015					2015
Ene. 1-15	201	462	417	3 229	Jan. 1-15
Ene.16-31	203	458	424	2 996	Jan. 16-31
Feb. 1-15	202	457	407	2 996	Feb. 1-15
Feb.16-28	200	455	410	2 934	Feb. 16-28
Mar. 1-15	196	455	397	2 934	Mar. 1-15
Mar.16-31	199	446	391	2 769	Mar. 16-31
Abr. 1-15	197	441	393	2 769	Apr. 1-15
Abr.16-30	199	435	398	2 792	Apr. 16-30
May. 1-15	194	424	402	2 792	May. 1-15
May.16-31	190	420	382	2 948	May. 16-31
Jun. 1-15	189	420	377	2 948	Jun. 1-15
Jun.16-30	197	418	383	2 941	Jun. 16-30
Jul. 1-15	212	429	398	2 941	Jul. 1-15
Jul.16-31	202	439	379	3 094	Jul. 16-31
Ago. 1-15	190	417	375	3 094	Aug. 1-15
Ago.16-31	188	414	366	2 772	Aug. 16-31
Set. 1-15	190	402	371	2 772	Sep. 1-15
Set.16-30	197	380	395	2 682	Sep. 16-30
Oct. 1-15	200	406	413	2 682	Oct. 1-15
Oct.16-31	200	407	416	2 398	Oct. 16-31
Nov.1-15	196	406	420	2 398	Nov. 1-15
Nov.16-30	191	404	431	2 346	Nov. 16-30
Dic. 1-15	192	401	435	2 346	Dec. 1-15
Dic.16-31	188	397	440	2 251	Dec. 16-31
2016					2016
Ene. 1-15	185	404	448	2 251	Jan. 1-15
Ene.16-31	193	411	447	2 447	Jan. 16-31
Feb. 1-15	189	420	422	2 447	Feb. 1-15
Feb.16-29	185	411	414	2 415	Feb. 16-29
Mar. 1-15	160	375	425	2 273	Mar. 1-15
Mar.16-31	162	378	438	2 336	Mar. 16-31
Abr. 1-30	168	388	439	2 365	Apr. 1-30
May. 1-31	174	421	475	2 168	May 1-31
Jun. 1-30	190	428	526	2 128	Jun 1-30
Jul. 1-31	173	430	543	2 134	Jul 1-31
Ago. 1-31	167	405	536	2 237	Ago 1-31
Set. 1-30	161	378	570	2 217	Sep 1-30
Oct. 1-31	166	361	595	2 201	Oct 1-31
Nov. 1-30	163	354	552	2 332	Nov 1-30
Dic. 1-31	159	366	504	2 604	Dic 1-31
2017					2017
Ene. 1-31	167	367	539	2 717	Jan 1-31
Feb. 1-28	171	360	545	2 991	Feb 1-28
Mar. 1-31	163	361	508	3 135	Mar 1-31
Abr. 1-30	160	371	470	3 156	Apr 1-30
May. 1-31	160	407	448	3 170	May 1-31
Jun. 1-30	161	443	404	3 028	Jun 1-30
Jul. 1-31	162	411	403	3 008	Jul 1-31
Ago. 1-31	158	389	378	3 098	Aug 1-31
Set. 1-30	154	397	369	3 209	Sep 1-30
Promedio del 01/10/17 al 31/10/17 7/	157	387	374	3 208	Average from 10/01/17 to 10/31/17 7/
PRECIO TECHO 8/	245	480	542	4 050	UPPER LIMIT 8/
PRECIO PISO 8/	187	408	472	3 049	LOWER LIMIT 8/

1/ La información de este cuadro se ha actualizado en la Nota Semanal N° 45 (23 de noviembre de 2017).

2/ De acuerdo a la metodología establecida por la norma y sus modificaciones.

3/ Maiz Amarillo Duro (precio FOB hasta el 22/06/2001, posteriormente precio CIF, a partir del

28 de marzo de 2016 precio FOB nuevamente).

4/ Arroz Tailandés 15 por ciento partido, precio FOB hasta el 22/06/2001; posteriormente es el

Arroz Tailandés 100 por ciento B, precio CIF. A partir de 28/03/2016 vuelve a ser el precio FOB.

5/ Contrato No.11 hasta el 30/01/2001. Posteriormente es el Contrato No.5 (azúcar blanca);

entre el 01/02/2001 y el 22/05/2001 precio FOB, posteriormente precio CIF. Vuelve a ser precio FOB

a partir del 28 de marzo de 2016.

6/ Hasta el 22/06/2001 obtenido del "Dairy Market News" del Dpto.de Agricultura de los EUA.

Posteriormente precio CIF con base al "Statistics New Zealand"(parida 0402.21.00.19).

Nuevamente precio FOB a partir de 28/03/2016.

7/ Metodología establecida por el D.S. No. 115-2001-EF, modificada por D.S.No 121 -2006 -EF, y luego por

D.S.No 055 -2016 -EF.

8/ De acuerdo a las tablas aduaneras publicadas mediante D.S.No 186 -2017 -EF.

Elaboración: Gerencia de Información y Análisis Económico - Subgerencia de Estadísticas Macroeconómicas.

TÉRMINOS DE INTERCAMBIO DE COMERCIO EXTERIOR /
TERMS OF TRADE

(Año 2007 = 100) ^{1/} / (Year 2007 = 100) ^{1/}

	Índice de Precios Nominales / Nominal Price Index								Términos de Intercambio / Terms of Trade				
	Exportaciones / Exports 2/ 3/				Importaciones / Imports 2/ 5/				Índice Index	Var.% / %Chg.			
	Índice Index	Var.% mensual Monthly % change	Var.% acum. Cum.% change	Var.% 12 meses YoY 4/	Índice Index	Var.% mensual Monthly % change	Var.% acum. Cum.% change	Var.% 12 meses YoY 4/		Var.% mensual Monthly % change	Var.% acum. Cum.% change	Var.% 12 meses YoY 4/	
2015	104,9			-15,0	113,7			-9,2	92,2			-6,4	2015
Dic.	97,0	-2,2	-15,8	-15,8	109,4	-1,7	-6,8	-6,8	88,7	-0,5	-9,7	-9,7	Dec.
2016	101,0			-3,6	110,3			-3,0	91,6			-0,7	2016
Ene.	93,4	-3,8	-3,8	-15,4	108,7	-0,6	-0,6	-6,9	85,9	-3,2	-3,2	-9,2	Jan.
Feb.	94,9	1,6	-2,3	-14,2	107,8	-0,8	-1,4	-6,6	88,0	2,4	-0,9	-8,2	Feb.
Mar.	98,7	4,1	1,7	-7,9	108,0	0,2	-1,2	-6,6	91,4	3,9	3,0	-1,4	Mar.
Abr.	98,3	-0,4	1,3	-8,8	109,0	0,9	-0,3	-5,2	90,2	-1,3	1,6	-3,8	Apr.
May.	98,7	0,4	1,7	-10,0	109,7	0,6	0,3	-4,9	89,9	-0,2	1,4	-5,4	May.
Jun.	99,4	0,7	2,4	-8,0	111,3	1,5	1,8	-3,1	89,3	-0,8	0,6	-5,0	Jun.
Jul.	103,7	4,4	6,9	-1,7	111,2	-0,1	1,6	-2,6	93,3	4,5	5,1	1,0	Jul.
Ago.	102,0	-1,6	5,2	0,2	110,9	-0,2	1,4	-1,6	92,0	-1,4	3,7	1,8	Aug.
Set.	103,3	1,2	6,4	4,2	111,0	0,1	1,5	-1,4	93,0	1,1	4,9	5,7	Sep.
Oct.	103,3	0,0	6,4	1,2	111,6	0,6	2,1	0,2	92,5	-0,6	4,3	1,0	Oct.
Nov.	107,1	3,7	10,4	7,9	111,6	0,0	2,0	0,3	96,0	3,8	8,2	7,6	Nov.
Dic.	109,8	2,5	13,1	13,1	113,0	1,2	3,3	3,3	97,2	1,2	9,5	9,5	Dec.
2017													2017
Ene.	108,9	-0,8	-0,8	16,6	115,7	2,4	2,4	6,4	94,1	-3,1	-3,1	9,6	Jan.
Feb.	113,0	3,8	2,9	19,2	116,5	0,6	3,1	8,0	97,1	3,1	-0,1	10,3	Feb.
Mar.	113,0	0,0	2,9	14,5	115,9	-0,5	2,6	7,3	97,5	0,5	0,4	6,7	Mar.
Abr.	108,7	-3,8	-1,0	10,6	116,0	0,1	2,7	6,4	93,7	-3,9	-3,6	3,9	Apr.
May.	108,5	-0,2	-1,2	10,0	115,7	-0,3	2,4	5,4	93,8	0,1	-3,5	4,3	May.
Jun.	108,3	-0,2	-1,4	8,9	115,1	-0,5	1,8	3,4	94,1	0,3	-3,2	5,4	Jun.
Jul.	109,8	1,5	0,0	5,9	114,5	-0,5	1,3	2,9	96,0	2,0	-1,2	2,9	Jul.
Ago.	114,4	4,2	4,2	12,1	115,2	0,6	1,9	3,8	99,4	3,5	2,2	8,0	Aug.
Set.	119,8	4,7	9,1	16,0	116,3	1,0	2,9	4,8	103,0	3,7	6,0	10,7	Sep.
Oct.	121,5	1,4	10,6	17,6	117,2	0,8	3,7	5,0	103,6	0,6	6,6	12,0	Oct.

1/ Preliminar. La información de este cuadro se ha actualizado en la Nota Semanal N° 47 (7 de diciembre de 2017).

El calendario anual de publicación de estas estadísticas se presenta en la página vii de esta Nota.

2/ Índices ponderados de acuerdo a la estructura de comercio del año anterior. Índice de Laspeyres modificado con encadenamiento anual.

3/ En base a cotizaciones internacionales para el oro y el plomo concentrado y precios de exportación para el resto de productos.

4/ Variación porcentual respecto a similar período del año anterior.

5/ El cálculo es sobre la base de los precios de importación de los alimentos, combustibles, insumos industriales y una canasta de precios de nuestros principales socios comerciales para el resto de importaciones.

Fuente: BCRP, Sunat, Zofratatna, Banco de la Nación y empresas.

Elaboración: Gerencia de Información y Análisis Económico - Subgerencia de Estadísticas Macroeconómicas.

CONVENIO DE PAGOS Y CRÉDITOS RECÍPROCOS DE ALADI-PERÚ /
AGREEMENT OF PAYMENTS AND MUTUAL CREDITS OF ALADI-PERU

(Millones de US dólares)^{1/ 2/} / (Millions of US dollars)^{1/ 2/}

	ENERO-ABRIL JANUARY-APRIL			MAYO-AGOSTO MAY-AUGUST			SETIEMBRE-DICIEMBRE SEPTEMBER-DECEMBER			ANUAL ANNUAL			
	X	M	X+M	X	M	X+M	X	M	X+M	X	M	X+M	
2016													2016
ARGENTINA	0,1	0,0	0,1	0,2	0,0	0,2	1,1	0,3	1,4	1,4	0,3	1,7	ARGENTINA
BOLIVIA	0,4	0,0	0,4	0,7	0,0	0,7	0,1	0,0	0,1	1,2	0,0	1,2	BOLIVIA
BRASIL	n.s.	6,9	6,9	0,0	9,9	9,9	0,0	7,3	7,3	n.s.	24,1	24,1	BRAZIL
COLOMBIA	0,0	0,0	0,0	0,0	0,0	0,0	0,0	0,0	0,0	0,0	0,0	0,0	COLOMBIA
CHILE	0,0	0,0	0,0	0,0	0,0	0,0	0,0	0,0	0,0	0,0	0,0	0,0	CHILE
ECUADOR	0,7	0,0	0,7	0,1	0,0	0,1	0,8	n.s.	0,8	1,6	n.s.	1,6	ECUADOR
MEXICO	0,1	0,0	0,1	0,0	0,0	0,0	0,0	0,0	0,0	0,1	0,0	0,1	MEXICO
PARAGUAY	0,0	0,0	0,0	0,0	0,0	0,0	0,1	0,1	0,2	0,1	0,1	0,2	PARAGUAY
REP. DOMINICANA	0,0	0,0	0,0	0,0	0,0	0,0	0,0	0,0	0,0	0,0	0,0	0,0	DOMINICAN REP.
URUGUAY	0,0	0,0	0,0	0,0	0,0	0,0	0,0	0,0	0,0	0,0	0,0	0,0	URUGUAY
VENEZUELA	3,6	0,0	3,6	4,4	0,0	4,4	0,8	0,0	0,8	8,8	0,0	8,8	VENEZUELA
TOTAL	4,9	6,9	11,8	5,4	9,9	15,3	2,9	7,7	10,6	13,2	24,5	37,7	TOTAL
2017 3/													2017 3/
ARGENTINA	0,2	0,0	0,2	0,3	0,1	0,4	0,2	0,0	0,2	0,7	0,1	0,8	ARGENTINA
BOLIVIA	0,6	0,0	0,6	0,4	0,0	0,4	n.s.	0,0	n.s.	1,0	0,0	1,0	BOLIVIA
BRASIL	0,0	10,8	10,8	n.s.	8,9	8,9	n.s.	7,0	7,0	0,0	26,7	26,7	BRAZIL
COLOMBIA	0,0	0,0	0,0	0,0	0,0	0,0	0,0	0,0	0,0	0,0	0,0	0,0	COLOMBIA
CHILE	0,0	0,0	0,0	n.s.	0,0	n.s.	n.s.	0,0	n.s.	n.s.	0,0	n.s.	CHILE
ECUADOR	0,3	0,0	0,3	0,2	0,1	0,3	0,6	0,0	0,6	1,1	0,1	1,2	ECUADOR
MEXICO	0,1	0,0	0,1	n.s.	0,0	n.s.	n.s.	0,0	n.s.	0,1	0,0	0,1	MEXICO
PARAGUAY	0,0	0,0	0,0	0,0	0,1	0,1	0,0	0,0	0,0	0,0	0,1	0,1	PARAGUAY
REP. DOMINICANA	0,0	0,0	0,0	0,0	0,0	0,0	0,0	0,0	0,0	0,0	0,0	0,0	DOMINICAN REP.
URUGUAY	0,0	0,0	0,0	n.s.	0,0	n.s.	0,1	0,0	0,1	0,1	0,0	0,1	URUGUAY
VENEZUELA	0,0	0,0	0,0	n.s.	0,0	n.s.	n.s.	0,0	n.s.	n.s.	0,0	n.s.	VENEZUELA
TOTAL	1,2	10,8	12,0	0,9	9,2	10,1	0,9	7,0	7,9	3,0	27,0	30,0	TOTAL

1/ La información de este cuadro se ha actualizado en la Nota Semanal N° 49 (21 diciembre de 2017).

2/ Flujos de moneda extranjera derivados de exportaciones e importaciones canalizadas a través del Convenio de Crédito Recíproco ALADI, los mismos que se compensan cuatrimestralmente.

3/ Al 19 de diciembre de 2017

Nota: X = Principalmente exportaciones peruanas canalizadas a través del convenio ALADI, no incluye intereses generados.

M = Principalmente importaciones peruanas canalizadas a través del convenio ALADI, no incluye intereses generados.

n.s. = No significativo.

Elaboración: Gerencia de Operaciones Monetarias y Estabilidad Financiera - Subgerencia del Sistema de Pagos

**PRODUCTO BRUTO INTERNO Y DEMANDA INTERNA /
GROSS DOMESTIC PRODUCT AND DOMESTIC DEMAND**

(Año base 2007) (Variaciones porcentuales anualizadas)^{1/} / (Base: year 2007) (Annual growth rates)^{1/}

SECTORES ECONÓMICOS	2016			2017										Ene.-Oct.	ECONOMIC SECTORS
	Nov.	Dic.	Año	Ene.	Feb.	Mar.	Abr.	May.	Jun.	Jul.	Ago.	Set.	Oct.		
Agropecuario 2/	5,9	2,5	2,6	1,5	-0,9	-1,7	-1,6	-3,3	5,1	10,7	1,7	3,1	-2,5	1,2	Agriculture and Livestock 2/
Agrícola	9,1	1,1	1,7	-2,6	-4,0	-5,6	-4,2	-4,2	7,7	16,8	1,3	1,3	-8,0	0,1	Agriculture
Pecuario	1,7	4,2	4,0	6,7	3,1	4,0	3,8	-1,1	-0,6	1,9	2,2	5,0	4,2	2,8	Livestock
Pesca	23,3	40,5	-10,1	42,2	30,6	37,3	101,0	280,4	52,0	-49,4	-40,5	-30,0	-12,4	30,7	Fishing
Minería e hidrocarburos 3/	11,6	5,4	16,3	14,9	1,4	-2,7	0,0	-0,6	6,1	2,0	3,6	7,1	-1,5	2,8	Mining and fuel 3/
Minería metálica	15,5	8,3	21,2	14,1	1,5	-2,7	1,9	1,7	6,9	4,5	4,4	9,1	-1,6	3,8	Metals
Hidrocarburos	-5,9	-9,5	-5,1	19,5	1,2	-2,8	-9,9	-13,0	2,5	-11,0	-0,5	-4,4	-0,9	-2,5	Fuel
Manufactura 4/	4,1	7,2	-1,4	6,3	-2,8	2,5	-2,1	11,4	2,4	-5,5	-0,9	-2,6	1,6	0,9	Manufacturing 4/
Procesadores recursos primarios	15,2	22,4	-0,6	20,8	7,8	5,1	22,3	55,7	17,4	-18,0	-7,0	-2,8	2,9	9,0	Based on raw materials
Manufactura no primaria	0,5	1,5	-1,7	1,3	-5,9	1,8	-8,9	-2,3	-2,8	0,2	1,2	-2,5	1,3	-1,7	Non-primary
Electricidad y agua	5,7	4,6	7,3	5,8	-2,0	-0,6	-0,8	2,8	3,1	1,4	1,9	1,8	1,0	1,4	Electricity and water
Construcción	-8,7	-4,2	-3,1	-5,3	-6,9	-3,9	-8,0	-3,9	3,1	3,3	4,4	8,9	14,3	0,8	Construction
Comercio	0,5	1,3	1,8	0,9	0,2	-0,8	-0,6	1,5	1,7	1,2	1,2	1,6	1,4	0,9	Commerce
Otros servicios	3,1	3,1	4,3	3,5	2,8	2,5	2,3	3,2	3,1	3,1	3,2	3,3	3,9	3,1	Other services
Derechos de importación y otros impuestos	3,3	3,9	2,5	6,0	1,4	4,0	-0,4	5,5	2,7	4,2	5,0	4,4	7,2	4,0	Import duties and other taxes
PBI	3,5	3,4	4,0	5,0	0,7	1,0	0,3	3,4	3,6	1,8	2,5	3,2	3,0	2,4	GDP
Sectores primarios	11,0	8,0	10,0	13,2	2,0	-1,1	3,0	6,7	7,9	0,0	1,2	4,6	-1,3	3,6	Primary sectors
Sectores no primarios	1,6	2,2	2,4	2,7	0,4	1,6	-0,5	2,4	2,2	2,4	2,8	2,8	4,2	2,1	Non- primary sectors
PBI desestacionalizado 5/	0,7	0,5		0,7	-0,9	0,0	-0,1	1,5	0,5	-0,4	0,6	0,5	-0,4		Seasonally adjusted GDP 5/
INDICADORES DE DEMANDA															DOMESTIC DEMAND INDICATORS
Demanda interna sin inventarios	-0,5	-2,8	0,9	-0,4	-2,6	-0,9	-1,8	1,3	2,4	3,3	2,7	3,2	4,2	1,2	Domestic demand without inventories
Demanda interna sin inventarios desestacionalizada 6/	0,1	-1,8		-0,3	0,6	2,9	0,2	1,8	2,4	7,3	8,0	7,8	5,4		Seasonally adjusted domestic demand without inventories
Demanda interna	0,9	0,6	1,1	-0,4	-4,0	1,2	0,3	2,5	-2,2	5,5	1,7	0,2	6,3	1,1	Domestic demand
Demanda interna desestacionalizada 6/	-0,6	0,3		-2,7	-2,2	-3,8	0,4	4,4	5,8	6,5	4,8	8,8	6,4		Seasonally adjusted domestic demand

1/ Preliminar. Actualizado con información proporcionada por los ministerios y el INEI al 15 de diciembre de 2017. La información de este cuadro se ha actualizado en la Nota N°49 (21 de diciembre de 2017).

2/ Incluye el sector silvícola.

3/ Incluye minería no metálica, producción secundaria y servicios conexos.

4/ Incluye servicios conexos.

5/ Variación porcentual respecto al mes anterior. Ajuste estacional realizado con el programa Tramo-Seats con factores estimados con información a junio 2017.

6/ Variación porcentual anualizada del trimestre móvil. Ajuste estacional realizado con el programa Tramo-Seats con factores estimados con información a junio 2017.

Fuente: Instituto Nacional de Estadística e Informática, Ministerio de Agricultura, Ministerio de Energía y Minas y Ministerio de la Producción.

Elaboración: Gerencia de Información y Análisis Económico - Subgerencia de Estadísticas Macroeconómicas.

**PRODUCTO BRUTO INTERNO Y DEMANDA INTERNA /
GROSS DOMESTIC PRODUCT AND DOMESTIC DEMAND**
(Año base 2007) ^{1/} / (Base: year 2007) ^{1/}

SECTORES ECONÓMICOS	2016			2017										ECONOMIC SECTORS	
	Nov.	Dic.	Año	Ene.	Feb.	Mar.	Abr.	May.	Jun.	Jul.	Ago.	Set.	Oct.		Ene.-Oct.
Agropecuario 2/	130,6	127,9	139,3	121,3	115,0	129,3	165,7	185,5	190,0	160,1	126,3	117,9	119,2	143,0	Agriculture and Livestock 2/
Agrícola	121,6	113,2	134,8	104,7	98,5	117,6	175,1	207,5	214,3	160,7	108,5	97,8	100,4	138,5	Agriculture
Pecuario	154,7	161,9	155,1	155,0	148,8	155,9	158,1	157,8	159,1	168,9	165,0	160,3	159,1	158,8	Livestock
Pesca	103,0	167,7	77,7	129,6	63,9	67,5	100,4	195,9	127,0	60,8	39,2	34,9	44,5	86,4	Fishing
Minería e hidrocarburos 3/	154,5	159,7	151,3	148,7	138,3	146,1	146,6	159,1	163,2	158,8	163,3	160,4	159,8	154,4	Mining and fuel 3/
Minería metálica	149,1	154,1	146,3	144,0	134,5	140,9	143,3	156,4	160,6	155,5	157,7	159,0	155,9	150,8	Metals
Hidrocarburos	146,1	150,2	142,5	140,1	127,2	140,4	130,1	136,1	140,0	138,7	153,9	129,8	141,8	137,8	Fuel
Manufactura 4/	129,9	137,8	121,5	121,3	110,7	123,5	115,0	124,1	120,7	114,1	124,1	123,4	124,7	120,2	Manufacturing 4/
Procesadores recursos primarios	113,5	135,9	101,0	117,9	91,7	96,6	106,9	129,2	118,2	97,2	96,2	95,7	100,1	105,0	Based on raw materials
Manufactura no primaria	133,8	135,0	128,6	121,8	117,0	133,2	117,6	121,7	122,9	122,3	131,1	132,7	133,2	125,3	Non-primary
Electricidad y agua	169,2	175,5	169,0	179,0	161,9	173,1	166,5	174,4	167,8	169,9	172,6	168,9	173,6	170,8	Electricity and water
Construcción	186,4	269,5	178,7	141,5	149,5	162,1	158,5	162,0	170,7	178,2	186,0	194,8	198,7	170,2	Construction
Comercio	163,6	182,9	169,6	149,1	161,9	166,0	164,9	165,4	175,2	177,5	180,7	183,7	179,5	170,4	Commerce
Otros servicios	173,3	195,1	172,9	167,3	167,4	173,0	176,3	177,5	173,3	182,8	178,1	182,7	180,7	175,9	Other services
Derechos de importación y otros impuestos	162,8	167,5	156,1	155,4	153,5	159,9	151,7	163,4	152,3	153,9	166,2	171,4	177,9	160,6	Import duties and other taxes
PBI	159,1	176,3	157,1	150,1	147,2	155,2	156,4	163,4	162,1	162,4	162,5	164,3	164,2	158,8	GDP
Sectores primarios	140,4	148,4	137,8	136,5	122,7	131,4	142,9	161,3	160,8	145,8	139,5	135,8	136,7	141,3	Primary sectors
Sectores no primarios	165,5	185,8	163,7	154,7	155,6	163,3	161,0	164,1	162,5	168,0	170,3	174,0	173,6	164,7	Non-primary sectors
PBI desestacionalizado 5/	158,3	159,2		160,3	158,8	158,8	158,6	160,9	161,6	160,9	161,9	162,7	162,1		Seasonally adjusted GDP 5/
INDICADORES DE DEMANDA															DOMESTIC DEMAND INDICATORS
Demanda interna sin inventarios	176,1	200,9	169,8	152,5	152,2	174,7	158,9	175,1	176,1	169,0	182,0	174,0	165,4	167,6	Domestic demand without inventories
Demanda interna sin inventarios desestacionalizada	168,8	168,6		169,6	168,8	170,2	168,3	170,8	172,5	173,0	173,8	174,5	174,8		Seasonally adjusted domestic demand without inventories
Demanda interna	167,9	178,9	166,2	156,5	150,6	166,2	165,9	171,3	164,8	172,9	171,0	169,9	177,2	166,6	Domestic demand
Demanda interna desestacionalizada	165,5	168,1		164,2	164,4	166,1	167,8	168,1	165,8	172,3	169,9	170,3	173,9		Seasonally adjusted domestic demand

1/ Preliminar. Actualizado con información proporcionada por los ministerios y el INEI el 15 de diciembre de 2017. La información de este cuadro se ha actualizado en la Nota N°49 (21 de diciembre de 2017).

2/ Incluye el sector silvícola.

3/ Incluye minería no metálica, producción secundaria y servicios conexos.

4/ Incluye servicios conexos.

5/ Variación porcentual respecto al mes anterior. Ajuste estacional realizado con el programa Tramo-Seats con factores estimados con información a junio 2017.

6/ Variación porcentual anualizada del trimestre móvil. Ajuste estacional realizado con el programa Tramo-Seats con factores estimados con información a junio 2017.

Fuente: Instituto Nacional de Estadística e Informática, Ministerio de Agricultura, Ministerio de Energía y Minas y Ministerio de la Producción.

Elaboración: Gerencia de Información y Análisis Económico - Subgerencia de Estadísticas Macroeconómicas.

**PRODUCCIÓN AGROPECUARIA /
AGRICULTURE AND LIVESTOCK PRODUCTION**

(Miles de toneladas) ^{1/} / (Thousand of tons) ^{1/}

PRODUCTOS	2016			2017										2017/2016		PRODUCTS
	Nov.	Dic.	Año	Ene.	Feb.	Mar.	Abr.	May.	Jun.	Jul.	Ago.	Set.	Oct.	Oct.	Ene.-Oct.	
														Var.% 12 meses YoY% chg.	Var.% 12 meses YoY% chg.	
AGRÍCOLA 2/	9,1	1,1	1,7	-2,6	-4,0	-5,6	-4,2	-4,2	7,7	16,8	1,3	1,3	-8,0	-8,0	0,1	AGRICULTURE 2/
Papa	236,1	232,6	4 514,2	224,9	275,3	384,5	851,7	1 040,4	633,7	254,9	155,5	189,3	241,3	-8,6	5,1	Potato
Arroz Cáscara	177,4	251,5	3 165,7	169,6	129,0	232,9	248,1	269,2	623,1	477,8	125,6	162,7	175,2	17,2	-4,5	Rice
Cebolla	55,7	54,5	705,6	68,1	45,3	30,0	41,3	44,7	37,7	74,8	82,5	94,1	60,4	16,5	-2,8	Onion
Mandarina	25,1	9,0	403,9	5,5	10,7	22,2	44,6	68,0	81,4	59,7	34,1	19,9	15,8	-41,6	-2,1	Mandarin
Naranja	28,2	26,1	490,9	25,5	27,6	31,0	41,7	57,5	65,9	71,9	51,2	30,7	29,6	6,4	-0,9	Oranges
Alfalfa	442,3	492,9	6 636,7	471,9	561,2	724,6	825,2	680,4	497,6	421,0	417,7	430,7	426,9	-6,5	-4,3	Alfalfa
Tomate	26,1	36,1	232,9	27,9	21,2	18,0	13,6	14,6	14,6	13,1	12,6	12,6	15,8	20,6	-3,9	Tomato
Plátano	180,4	183,2	2 074,0	173,2	170,0	156,5	156,5	155,0	153,6	150,3	151,8	161,5	168,5	-4,2	-6,6	Banana
Yuca	106,5	110,8	1 181,0	90,3	94,2	88,3	88,1	98,1	95,0	85,1	92,5	101,0	110,5	8,0	-2,1	Yucca
Maíz Amiláceo	1,8	1,5	277,4	0,1	1,3	1,7	22,5	81,0	93,2	60,2	17,9	3,6	0,9	25,3	3,0	Maize
Ajo	21,8	13,0	78,2	3,9	2,1	2,6	3,3	3,6	4,7	6,2	7,3	8,4	6,5	-32,3	11,6	Garlic
Limón	21,6	16,7	270,3	18,3	19,6	16,6	18,9	17,8	15,1	8,6	6,4	5,5	12,9	-36,8	-39,8	Lemon
Café	0,2	0,2	281,0	0,4	5,1	20,0	53,3	71,6	80,0	48,8	22,7	8,5	2,9	42,4	11,6	Coffee
Caña de azúcar	948,8	936,5	9 832,5	862,8	611,9	288,1	454,3	684,2	732,3	908,9	976,8	1 005,0	1 011,6	5,0	-5,2	Sugar cane
Maíz amarillo duro	93,0	79,2	1 232,4	98,3	99,1	85,6	48,2	59,3	180,3	154,5	111,7	91,7	94,2	-9,6	-3,5	Yellow corn
Espárrago	37,3	32,8	378,3	31,6	31,0	30,9	30,5	31,0	28,1	24,1	27,6	35,8	37,2	-3,1	-0,1	Asparagus
Uva	189,4	91,9	690,0	77,8	65,3	81,1	36,9	20,0	13,8	15,8	17,9	10,7	29,0	-72,6	-9,9	Grape
Aceituna	0,0	0,0	56,2	0,0	0,0	7,9	43,9	15,3	4,3	4,4	2,5	1,8	0,0	#¡DIV/0!	42,5	Olive
Mango	27,1	114,0	373,5	171,8	58,8	11,2	2,9	1,3	0,1	0,3	1,2	4,1	6,4	-50,5	11,1	Mango
Cacao	7,1	6,9	107,9	4,7	6,6	8,5	11,1	14,9	16,8	14,4	11,1	9,7	8,2	20,5	12,8	Cacao
Palma Aceitera	68,9	73,9	736,3	67,4	62,7	66,5	62,0	62,7	59,4	64,5	71,2	73,9	84,0	5,6	13,6	Oil Palm
Quinoa	0,7	1,1	79,3	1,6	1,1	2,3	25,9	27,5	14,5	4,6	1,0	0,3	0,3	-32,7	2,3	Quinoa
PECUARIO 2/	1,7	4,2	4,0	6,7	3,1	4,0	3,8	-1,1	-0,6	1,9	2,2	5,0	4,2	4,2	2,8	LIVESTOCK 2/
Ave	152,0	164,4	1 844,9	158,9	141,5	149,2	152,7	149,8	155,5	173,1	170,5	166,8	166,8	7,6	3,7	Poultry
Vacuno	29,1	31,0	373,0	28,1	29,1	30,5	32,8	33,2	32,5	33,3	32,3	30,8	29,7	0,7	-0,1	Bovine
Huevos	33,8	34,3	400,9	34,5	34,6	34,8	34,6	34,5	34,5	34,5	34,4	34,4	34,4	1,8	3,7	Eggs
Porcino	16,4	19,4	199,2	16,8	16,4	16,8	17,1	17,7	17,7	18,9	17,7	17,2	17,1	3,4	6,1	Pork
Leche	151,3	154,8	1 954,2	163,7	161,5	175,9	178,8	183,2	175,6	169,8	166,1	159,4	157,9	2,2	2,7	Milk
Otros pecuarios	13,1	12,0	151,2	10,3	14,0	14,0	12,9	13,2	12,7	12,7	11,8	10,9	10,3	-7,3	-2,6	Other livestock products
TOTAL 2/ 3/	5,9	2,5	2,6	1,5	-0,9	-1,7	-1,6	-3,3	5,1	10,7	1,7	3,1	-2,5	-2,5	1,2	TOTAL 2/

1/ Preliminar. Actualizado con información proporcionada por los ministerios y el INEI al 15 de diciembre de 2017. La información de este cuadro se ha actualizado en la Nota N°49 (21 de diciembre de 2017).

2/ Variaciones porcentuales respecto a igual período del año anterior. Año Base 2007.

3/ Incluye el sector silvícola.

Fuente: Instituto Nacional de Estadística e Informática y Ministerio de Agricultura.

Elaboración: Gerencia de Información y Análisis Económico - Subgerencia de Estadísticas Macroeconómicas.

**PRODUCCIÓN PESQUERA /
FISHING PRODUCTION**

 (Miles de toneladas) ^{1/} / (Thousand of tons) ^{1/}

PRODUCTOS	2016		2017										2017/2016		PRODUCTS
	Nov.	Dic.	Ene.	Feb.	Mar.	Abr.	May.	Jun.	Jul.	Ago.	Set.	Oct.	Oct.	Ene.-Oct.	
													Var.% 12 meses YoY% chg.	Var.% 12 meses YoY% chg.	
PESCA MARÍTIMA 2/	23,5	42,0	44,7	37,3	41,9	112,1	314,8	55,0	-52,0	-45,2	-34,7	-13,0	-13,0	33,2	MARITIME FISHING 2/
Para consumo industrial 2/	42,1	82,3	130,7	16335,3	n.a.	1860,0	1806,2	81,1	-70,8	-90,6	n.a.	n.a.	n.a.	131,2	For industrial consumption 2/
Anchoveta	428,6	937,9	615,7	34,0	59,7	382,7	1215,4	668,5	180,9	1,7	0,1	0,5	n.a.	131,2	Anchovy
Otras especies 3/	0,0	0,0	0,0	0,0	0,0	0,0	0,0	0,0	0,0	1,0	0,6	0,0	n.a.	112,0	Other species 3/
Para consumo humano directo 2/	7,4	-6,8	-7,0	27,8	25,4	14,4	12,9	20,1	-16,8	-42,5	-34,9	-13,2	-13,2	-3,5	For human consumption 2/
Congelado	44,2	48,2	55,1	71,0	65,7	47,2	47,4	57,8	34,6	20,6	8,6	16,3	-13,1	8,9	Frozen
Conservas	11,1	8,0	11,5	13,4	8,1	7,4	7,5	6,6	5,6	8,7	5,1	4,4	-71,3	-25,9	Canned
Fresco	35,3	34,8	35,4	38,0	37,8	37,1	33,7	31,8	29,5	29,2	27,0	30,9	-8,0	-10,6	Fresh
Seco-salado	0,8	0,6	0,8	1,2	1,0	0,9	1,0	1,2	1,1	1,5	1,4	1,1	0,1	-31,9	Dry-salted
PESCA CONTINENTAL 2/	19,7	8,5	-3,6	-22,4	-2,5	4,3	-7,7	6,8	9,2	22,6	12,6	-7,1	-7,1	0,7	CONTINENTAL FISHING 2/
Fresco	4,3	4,5	3,7	3,5	3,8	4,0	4,2	4,3	4,1	4,2	4,3	3,7	-11,9	-2,8	Fresh
Seco-salado	1,3	1,1	0,9	0,8	1,1	1,3	0,9	1,1	1,2	1,2	1,1	0,9	-25,0	-7,8	Dry-salted
TOTAL 2/	23,3	40,5	42,2	30,6	37,3	101,0	280,4	52,0	-49,4	-40,5	-30,0	-12,4	-12,4	30,7	TOTAL 2/

1/ Preliminar. Actualizado con información proporcionada por los ministerios y el INEI al 15 de diciembre de 2017. La información de este cuadro se ha actualizado en la Nota N°49 (21 de diciembre de 2017).

2/ Variaciones porcentuales respecto a igual período del año anterior. Año Base 2007.

3/ Incluye a la sardina, jurel, caballa y merluza, entre otras especies.

Fuente: Instituto Nacional de Estadística e Informática y Ministerio de la Producción.

Elaboración: Gerencia de Información y Análisis Económico - Subgerencia de Estadísticas Macroeconómicas.

**PRODUCCIÓN MINERA E HIDROCARBUROS /
MINING AND FUEL PRODUCTION**

 (Miles de unidades recuperables)^{1/} / (Thousand of recoverable units)^{1/}

PRODUCTOS	2016			2017										2017/2016		PRODUCTS
	Nov.	Dic.	Año	Ene.	Feb.	Mar.	Abr.	May.	Jun.	Jul.	Ago.	Set.	Oct.	Oct.	Ene.-Oct.	
														Var.% 12 meses YoY% chg.	Var.% 12 meses YoY% chg.	
MINERÍA METÁLICA 2/	15,5	8,3	21,2	14,1	1,5	-2,7	1,9	1,7	6,9	4,5	4,4	9,1	-1,6	-1,6	3,8	METALLIC MINING 2/
Cobre (T.M.)	180,3	191,6	2 133,7	177,9	161,9	172,3	174,1	192,3	191,6	187,5	190,9	191,0	195,6	-1,4	4,2	Copper (M.T.)
Estaño (T.M.)	1,4	1,5	16,3	1,2	1,1	1,2	1,3	1,4	1,5	1,5	1,5	1,2	1,3	-7,6	-2,8	Tin (M.T.)
Hierro (T.M.)	708,3	592,6	7 785,7	753,2	678,0	846,7	729,7	829,8	818,4	760,3	739,5	729,3	280,7	-53,2	10,5	Iron (M.T.)
Oro (Kg.)	12,4	12,6	148,6	11,9	11,4	11,4	11,5	12,2	12,2	12,5	13,1	12,8	12,9	4,9	-1,5	Gold (Kg.)
Plata (Kg.)	332,8	339,0	4 116,6	311,5	306,4	337,8	339,8	349,1	376,2	344,7	345,0	343,7	327,1	-8,1	-1,8	Silver (Kg.)
Plomo (T.M.)	23,8	24,5	292,3	23,1	20,0	24,1	24,6	23,4	25,5	23,2	23,5	24,2	23,9	-2,6	-3,5	Lead (M.T.)
Zinc (T.M.)	108,1	100,4	1 138,3	97,2	92,8	93,7	104,9	107,9	107,1	97,4	106,0	115,5	107,9	3,8	10,8	Zinc (M.T.)
Molibdeno (T.M.)	1,9	2,2	24,7	1,8	1,9	1,7	1,7	2,2	2,9	2,9	2,4	2,5	2,2	-3,8	8,0	Molybdenum (M.T.)
HIDROCARBUROS 2/	-5,9	-9,5	-5,1	19,5	1,2	-2,8	-9,9	-13,0	2,5	-11,0	-0,5	-4,4	-0,9	-0,9	-2,5	FUEL 2/
Petróleo (miles de barriles)	1 059	1 187	14 804	1 227	1 141	1 310	1 297	1 295	1 333	1 432	1 531	1 306	1 265	16,1	4,6	Petroleum (thousands of barrels)
Líquidos de Gas Natural (miles de barriles)	3 052	3 097	34 670	2 945	2 683	2 821	2 571	2 764	2 796	2 714	2 978	2 416	2 817	-6,1	-3,6	Natural gas liquids (thousands of barrels)
Gas natural (millones de pies cúbicos)	46 007	44 817	494 312	37 929	32 930	37 147	34 221	35 901	37 830	35 914	42 475	38 122	41 678	-4,0	-7,3	Natural gas (millions of cubical feet)
TOTAL 2/ 3/	11,6	5,4	16,3	14,9	1,4	-2,7	0,0	-0,6	6,1	2,0	3,6	7,1	-1,5	-1,5	2,8	TOTAL 2/

1/ Preliminar. Actualizado con información proporcionada por los ministerios y el INEI al 15 de diciembre de 2017. La información de este cuadro se ha actualizado en la Nota N°49 (21 de diciembre de 2017).

2/ Variaciones porcentuales respecto a igual período del año anterior. Año Base 2007.

3/ Incluye minería no metálica, producción secundaria y servicios conexos.

Fuente: Instituto Nacional de Estadística e Informática y Ministerio de Energía y Minas.

Elaboración: Gerencia de Información y Análisis Económico - Subgerencia de Estadísticas Macroeconómicas.

PRODUCCIÓN MANUFACTURERA /
MANUFACTURING PRODUCTION(Año base 2007=100) (Variaciones porcentuales) ^{1/} / (Base: year 2007=100) (Percentage change) ^{1/}

RAMAS DE ACTIVIDAD	2016				2017									ISIC	
	Oct.	Nov.	Dic.	Año	Ene.	Feb.	Mar.	Abr.	May.	Jun.	Jul.	Ago.	Set.		Ene.-Set.
PROCESADORES DE RECURSOS PRIMARIOS	-1.7	15.2	22.4	-0.6	20.8	7.8	5.1	22.3	55.7	17.4	-18.0	-7.0	-2.8	9.6	BASED ON RAW MATERIALS
Arroz pilado	7.9	56.5	-2.3	0.5	-23.7	-26.8	-7.2	-32.9	-44.3	10.0	71.4	25.1	16.7	-5.8	Rice
Azúcar	-1.2	-5.8	-7.2	5.1	-10.5	-14.1	-47.6	7.0	4.9	-28.2	-25.4	-1.1	5.4	-12.2	Sugar
Productos cárnicos	2.9	3.3	5.2	4.4	6.9	0.1	4.3	4.1	-1.8	-1.1	2.3	3.0	6.2	2.6	Meat products
Harina y aceite de pescado	-100.0	56.4	88.7	-19.3	131.4	7441.3	n.a.	2048.6	1898.2	79.9	-72.3	-90.4	n.a.	128.8	Fishmeal
Conservas y productos congelados de pescado	57.4	23.0	31.2	-6.1	36.7	198.0	139.3	38.6	56.2	103.3	-19.5	-70.7	-76.1	15.2	Canned and frozen fish
Refinación de metales no ferrosos	-16.1	6.7	6.7	1.3	-1.8	-6.5	-12.1	-4.3	-6.2	-2.7	-2.7	-3.0	-1.2	-4.6	Non-ferrous metals
Refinación de petróleo	20.0	9.9	1.6	5.3	18.3	15.6	16.8	15.6	2.5	20.6	-1.8	10.8	7.0	11.4	Refined petroleum
MANUFACTURA NO PRIMARIA	-3.1	0.5	1.5	-1.7	1.3	-5.9	1.8	-8.9	-2.3	-2.8	0.2	1.2	-2.5	-2.0	NON-PRIMARY MANUFACTURING
Alimentos y bebidas	-4.8	0.9	-2.1	-0.2	-0.7	-2.2	1.7	-7.6	-0.2	-2.6	-5.3	-9.8	-4.3	-3.5	Food and beverage
Conservas de alimentos	-0.5	9.2	-12.0	4.1	16.8	1.4	-0.5	-10.5	-9.9	-29.1	-22.1	-53.1	-18.3	-15.5	Processing and preserving of fruits and vegetables
Productos lácteos	-18.1	-11.4	-9.1	-4.6	-0.6	-12.8	-11.1	-10.2	-4.2	-16.0	-13.0	-3.5	-2.1	-8.0	Dairy products
Molinería	-4.1	-4.8	-16.5	-4.4	-13.4	7.1	10.9	-25.4	-30.5	2.5	-12.6	-12.0	-16.1	-11.2	Grain products
Panadería	-3.8	-6.6	-12.3	-4.8	-21.1	-23.4	-16.1	-0.4	-8.7	-20.3	-21.3	-14.4	-7.8	-15.5	Bakery products
Fideos	14.3	21.1	2.6	4.4	1.0	3.5	9.7	-8.2	5.6	-2.3	-3.2	-5.1	-2.6	-0.3	Noodles
Aceites y grasas	3.6	-0.5	6.9	2.3	-0.7	21.3	20.3	-0.2	6.0	9.8	11.6	0.4	16.4	9.0	Oils
Cacao, chocolate y productos de confitería	23.4	12.8	30.1	7.1	13.8	18.2	-5.4	-3.7	-0.7	2.8	10.5	3.4	-8.0	2.4	Cocoa, chocolate and sugar confectionery
Alimentos para animales	18.8	19.0	38.0	7.2	11.2	12.5	4.0	12.7	0.1	2.7	4.1	2.6	2.0	5.3	Prepared animal feeds
Productos alimenticios diversos	-12.0	-8.4	4.9	-6.2	13.9	5.6	14.5	16.4	27.7	19.3	12.2	1.0	5.3	13.4	Other food products
Bebidas alcohólicas	2.4	29.3	17.8	4.3	17.5	-4.3	-12.0	-11.3	21.9	37.8	25.4	-11.5	0.6	4.5	Wines and spirits
Cerveza y malta	-6.5	6.1	-14.0	-0.8	2.5	2.0	2.9	-12.2	7.8	2.6	-4.8	2.9	-4.1	-0.1	Beer and malt beverage
Bebidas gaseosas y agua de mesa	-16.9	3.1	13.3	7.2	-6.8	-7.1	6.4	-20.1	-3.1	3.7	1.3	9.5	-8.5	-4.0	Soft drink
Textil, cuero y calzado	-7.4	-3.4	3.8	-4.4	-2.0	-7.4	-1.1	-14.7	1.5	3.7	13.3	10.8	6.1	0.8	Textile and leather
Hilados, tejidos y acabados	-8.3	-10.9	-4.9	-7.7	-8.5	-9.6	-3.0	-15.9	-1.4	3.7	8.8	7.2	0.2	-2.4	Yarns, threads and finished textiles
Tejidos y artículos de punto	-6.8	-7.4	1.4	-10.2	-2.0	5.8	19.0	-13.1	11.0	4.1	-3.3	-5.1	10.0	2.8	Knitted fabrics
Cuerdas, cordeles, bramantes y redes	-14.2	15.7	22.1	3.3	13.2	-1.8	42.7	57.2	47.7	52.4	91.6	120.7	84.1	53.3	Ropes
Cuero	-18.0	-29.1	-38.4	-10.7	-17.7	-19.2	-5.5	-41.3	-28.2	44.0	111.2	165.3	17.7	10.6	Leather
Prendas de vestir	-7.2	-1.7	-6.6	-4.2	-4.7	-16.4	-8.1	-17.7	-9.6	-5.0	3.6	-0.2	2.0	-6.8	Clothes
Otros productos textiles	-5.9	1.2	-2.9	-1.0	7.4	-2.4	2.3	-6.8	27.4	11.6	23.4	18.4	8.4	10.8	Other textiles
Calzado	-2.4	12.8	39.3	4.1	22.9	46.9	21.2	0.1	31.0	18.1	29.0	17.4	8.2	19.0	Footwear
Madera y muebles	-4.8	20.5	5.2	2.9	2.1	-14.7	4.3	-0.4	1.8	-8.5	-34.5	-14.1	-19.5	-10.9	Wood and furniture
Madera	-20.1	19.3	29.1	-4.4	-23.2	-29.7	7.8	-12.5	-28.8	-40.0	-75.4	-9.6	-28.0	-35.2	Wood
Muebles	2.4	21.0	-1.6	5.7	8.9	-10.0	3.3	1.7	11.4	2.7	-4.5	-15.0	-15.5	-2.6	Furniture
Industria de papel e imprenta	13.9	11.7	-11.1	2.6	-1.2	-15.9	1.2	-12.0	-1.2	-3.9	6.3	14.6	2.4	-1.5	Paper and paper products
Papel y cartón	124.1	16.6	-4.8	-5.5	98.0	-25.4	-41.3	-41.8	53.3	0.8	-25.5	-16.4	-2.8	-8.6	Paper and paperboard
Envases de papel y cartón	4.2	10.5	21.8	7.4	8.0	3.9	0.0	3.1	15.9	5.1	14.1	11.3	2.8	7.0	Paper and paperboard containers
Otros artículos de papel y cartón	11.3	5.2	1.5	1.6	17.8	3.0	25.0	10.8	0.8	11.4	13.3	22.4	18.9	13.6	Other paper and paperboard
Actividades de impresión	14.5	17.7	-30.2	2.5	-24.2	-32.7	-9.3	-27.9	-11.6	-18.1	-0.9	8.6	-11.4	-15.6	Printing
Productos químicos, caucho y plásticos	-5.4	0.1	2.1	0.3	5.1	-1.1	-0.7	-13.4	-2.6	-6.3	-4.1	-6.5	-4.8	-3.9	Chemical, rubber and plastic products
Sustancias químicas básicas	-13.1	-6.8	-4.0	-6.4	3.9	-0.5	0.1	-6.3	1.3	1.4	4.3	-7.8	5.0	0.0	Chemical basic
Fibras artificiales	8.4	11.4	-9.3	-4.0	3.1	21.1	23.1	0.3	7.3	9.5	-5.7	-5.6	-4.3	5.1	Sintetic fibers
Productos farmacéuticos y medicamentos	3.0	-11.8	-9.9	10.1	-10.3	5.7	-7.6	-28.3	-16.9	-24.4	-22.2	13.4	-17.1	-13.1	Pharmaceutical products
Pinturas, barnices y lacas	-20.5	-6.3	6.5	-9.1	13.9	12.3	-3.0	-9.1	9.4	17.0	-6.5	5.2	-8.4	2.6	Paints, varnishes and lacquers
Productos de tocador y limpieza	-14.3	7.8	7.6	9.8	7.7	-11.8	-13.4	-28.3	-10.8	-26.4	-12.6	-32.6	-7.6	-16.1	Toilet and cleaning products
Explosivos, esencias naturales y químicas	-6.2	-0.7	3.7	3.9	6.4	-8.9	-0.6	-8.5	-9.0	7.6	2.7	-6.5	-0.3	-1.7	Other chemicals
Caucho	-1.4	-6.7	-17.5	-10.5	-2.3	4.6	-2.4	-10.0	17.3	5.7	-2.8	7.5	-2.1	1.1	Rubber
Plásticos	4.2	6.7	5.7	-0.8	2.5	1.5	6.6	1.0	4.2	4.2	-0.9	3.2	-2.6	2.3	Plastics
Plaguicidas, abonos compuestos y plásticos primarios	23.9	-29.4	-14.7	-19.7	42.6	20.3	70.2	-22.6	0.0	3.9	41.2	20.1	18.7	20.0	Pesticides, fertilizers and primary plastics
Minerales no metálicos	-6.1	-1.0	-6.3	-0.1	-3.7	-5.5	3.9	-3.5	-2.2	2.3	1.0	3.3	2.5	-0.2	Non-metallic minerals
Vidrio y productos de vidrio	4.6	20.6	18.4	9.5	6.2	20.3	0.6	17.0	17.2	17.7	1.1	10.3	-2.1	9.3	Glass
Cemento	-10.3	-4.0	-10.1	1.5	-6.4	-11.5	5.4	-4.7	-9.1	0.6	-3.3	2.9	5.6	-2.4	Cement
Materiales para la construcción	-4.2	-3.6	-9.8	-5.4	-4.4	-5.5	3.4	-9.7	0.7	-0.4	9.5	1.4	0.7	-0.7	Building materials
Productos minerales no metálicos diversos	-1.6	10.2	17.7	-0.5	4.9	2.5	9.0	2.0	-8.8	-18.1	-30.2	-22.8	-13.2	-9.0	Other non-metallic mineral products
Industria del hierro y acero	-6.6	2.3	-0.5	2.2	20.6	-2.9	-4.9	3.4	9.1	-7.3	10.0	-1.2	8.6	3.6	Iron and steel
Productos metálicos, maquinaria y equipo	2.3	-17.9	12.9	-9.2	13.2	-13.7	8.9	-7.9	3.5	4.6	12.4	23.4	-9.6	2.8	Metallic products, machinery and equipment
Productos metálicos	-3.0	-15.1	-1.0	-10.2	13.9	-21.6	4.2	-8.2	-2.6	6.4	16.1	11.2	-8.7	-0.1	Metal products
Maquinaria y equipo	149.5	0.6	123.6	-9.2	43.3	37.8	32.5	15.8	53.1	-2.5	34.6	34.8	53.2	31.9	Machinery and equipment
Maquinaria eléctrica	24.7	-10.4	137.3	15.6	9.4	5.8	3.3	-18.6	-17.1	-1.2	23.6	34.3	10.1	5.1	Electrical machinery
Materiales de transporte	-9.2	-33.3	-14.3	-16.2	1.4	-10.8	21.5	-10.8	19.7	3.7	-15.0	55.0	-28.8	2.4	Transport equipment
Manufacturas diversas	-1.0	-11.3	24.6	-9.9	2.9	12.4	15.4	9.0	43.8	16.8	20.1	13.3	17.1	16.7	Miscellaneous manufacturing products
Servicios industriales	-6.7	47.1	0.6	-2.6	27.2	-22.6	-5.8	23.9	-8.8	-6.4	15.1	14.6	-10.5	2.3	Industrial services
TOTAL	-2.7	4.1	7.2	-1.4	6.3	-2.8	2.5	-2.1	11.4	2.4	-5.5	-0.9	-2.6	0.8	TOTAL

1/ Preliminar. Actualizado con información proporcionada por los ministerios y el INEI al 15 de noviembre de 2017. La información de este cuadro se ha actualizado en la Nota N°45 (23 de noviembre de 2017).

2/ Incluye servicios conexos.

Fuente: Instituto Nacional de Estadística e Informática y Ministerio de la Producción.

Elaboración: Gerencia de Información y Análisis Económico - Subgerencia de Estadísticas Macroeconómicas.

**PRODUCCIÓN MANUFACTURERA /
MANUFACTURING PRODUCTION**

 (Año base 2007=100)^{1/} / (Base: year 2007=100)^{1/}

RAMAS DE ACTIVIDAD	2016				2017									ISIC	
	Oct.	Nov.	Dic.	Año	Ene.	Feb.	Mar.	Abr.	May.	Jun.	Jul.	Ago.	Set.		Ene.-Set.
PROCESADORES DE RECURSOS PRIMARIOS	97.2	113.5	135.9	101.0	117.9	91.7	96.6	106.9	129.2	118.2	97.2	96.2	95.7	105.5	BASED ON RAW MATERIALS
Arroz pilado	73.6	87.4	123.9	130.0	83.6	63.5	114.8	122.2	132.7	307.0	235.5	61.9	80.2	133.5	Rice
Azúcar	142.9	141.1	135.4	125.7	131.8	101.1	42.5	75.4	80.0	91.2	121.7	148.8	163.9	106.3	Sugar
Productos cárnicos	158.5	151.3	166.8	156.3	159.5	139.5	154.6	158.8	158.4	161.0	173.3	167.5	163.1	159.5	Meat products
Harina y aceite de pescado	0.0	70.8	197.7	45.2	144.1	12.8	5.7	70.3	232.2	127.5	33.3	0.5	0.1	69.6	Fishmeal
Conservas y productos congelados de pescado	120.2	96.6	98.1	97.6	120.0	189.5	178.3	107.9	106.4	114.5	79.2	60.0	29.7	109.5	Canned and frozen fish
Refinación de metales no ferrosos	76.7	85.7	94.9	87.1	82.7	81.9	79.1	79.2	86.9	83.9	84.8	88.8	84.5	83.5	Non-ferrous metals
Refinación de petróleo	182.1	167.7	173.3	146.4	146.0	146.2	172.5	146.5	140.0	146.8	143.6	174.9	157.4	152.6	Refined petroleum
MANUFACTURA NO PRIMARIA	131.5	133.8	135.0	128.6	121.8	117.0	133.2	117.6	121.7	122.9	122.3	131.1	132.7	124.5	NON-PRIMARY MANUFACTURING
Alimentos y bebidas	145.4	141.4	137.3	134.2	129.4	126.2	132.5	120.1	130.8	120.8	117.4	128.5	138.9	127.2	Food and beverage
Conservas de alimentos	178.5	147.3	133.3	142.9	185.1	134.1	115.5	102.5	103.3	82.9	86.6	92.4	159.1	117.9	Processing and preserving of fruits and vegetables
Productos lácteos	141.4	133.9	141.6	140.0	138.9	125.2	136.0	131.8	140.3	102.8	110.9	137.4	138.4	129.1	Dairy products
Molinería	107.5	105.9	99.8	113.2	87.4	92.5	104.2	89.5	92.1	130.9	120.5	107.7	103.9	103.2	Grain products
Panadería	127.5	118.6	100.3	105.1	91.5	88.2	81.1	75.4	77.6	80.2	84.3	92.0	102.6	85.9	Bakery products
Fideos	189.4	182.2	160.3	165.5	150.4	150.9	178.5	150.0	168.7	158.7	160.7	173.9	157.0	161.0	Noodles
Aceites y grasas	154.0	144.7	145.6	140.0	141.7	146.1	153.0	132.4	151.0	145.3	151.5	158.9	167.6	149.7	Oils
Cacao, chocolate y productos de confitería	114.5	103.8	89.7	96.9	66.8	87.2	80.4	86.9	110.0	105.0	105.8	128.7	104.9	97.3	Cocoa, chocolate and sugar confectionery
Alimentos para animales	172.9	142.5	169.3	144.5	135.2	118.4	146.6	147.2	143.9	139.1	147.0	165.7	171.7	146.1	Prepared animal feeds
Productos alimenticios diversos	148.4	148.5	157.1	131.7	105.0	114.5	141.3	152.4	205.2	174.2	110.2	130.3	144.3	141.9	Other food products
Bebidas alcohólicas	206.2	237.5	271.8	163.5	124.6	133.4	132.5	125.5	128.5	134.1	174.4	142.0	208.4	144.8	Wines ans spirits
Cerveza y malta	131.4	146.1	118.7	129.3	123.2	123.2	136.4	109.6	127.6	131.1	124.1	137.8	141.3	128.2	Beer and malt beverage
Bebidas gaseosas y agua de mesa	156.9	179.9	204.4	189.8	207.2	238.1	242.3	204.4	187.5	136.8	140.8	163.7	146.4	185.3	Soft drink
Textil, cuero y calzado	82.8	87.0	94.8	89.0	93.6	84.5	93.3	79.0	85.7	93.7	90.1	91.6	98.1	89.9	Textile and leather
Hilados, tejidos y acabados	71.0	69.8	66.6	78.1	72.3	74.3	86.6	73.6	83.5	84.9	79.3	84.8	73.5	79.2	Yarns, threads and finished textiles
Tejidos y artículos de punto	74.8	88.4	58.6	67.6	47.9	53.1	67.1	48.1	80.7	72.1	72.5	83.4	81.7	67.4	Knitted fabrics
Cuerdas, cordeles, bramantes y redes	68.1	60.3	55.8	63.8	73.8	69.0	94.6	84.9	126.1	109.5	107.7	113.8	111.9	99.0	Ropes
Cuero	161.6	151.7	81.6	131.8	138.3	163.0	155.8	70.1	97.7	110.6	189.4	210.0	177.8	145.9	Leather
Prendas de vestir	65.7	61.7	75.1	83.6	100.9	83.7	92.9	80.0	67.1	89.8	81.9	79.5	69.7	82.8	Clothes
Otros productos textiles	74.4	66.1	73.2	77.1	64.7	65.5	85.7	67.7	109.8	96.9	107.3	108.5	82.2	87.6	Other textiles
Calzado	196.7	265.3	365.2	174.8	185.4	144.0	130.3	143.5	171.4	159.1	132.9	121.9	322.5	167.9	Footwear
Madera y muebles	118.5	125.4	116.7	116.7	118.5	116.0	125.0	100.8	124.1	97.3	111.5	127.3	113.8	114.8	Wood and furniture
Madera	57.0	66.2	56.6	59.0	33.6	40.4	48.6	22.8	37.0	30.1	31.6	39.8	58.0	38.0	Wood
Muebles	197.1	201.0	193.4	213.4	224.8	212.6	222.5	205.0	235.3	183.3	213.6	239.1	185.1	213.0	Furniture
Industria de papel e imprenta	157.3	168.3	139.5	145.6	127.0	123.4	159.2	142.1	122.7	143.1	137.1	148.4	160.5	140.4	Paper and paper products
Papel y cartón	157.0	117.1	137.3	108.2	116.6	67.2	62.2	62.2	68.2	109.3	75.3	80.2	117.6	91.6	Paper and paperboard
Envases de papel y cartón	146.3	158.8	165.5	149.6	158.5	120.1	160.3	141.5	153.4	151.7	166.3	178.6	186.8	157.5	Paper and paperboard containers
Otros artículos de papel y cartón	177.4	223.1	214.3	189.2	198.0	186.7	201.0	203.0	197.3	209.7	197.7	245.0	242.7	209.0	Other paper and paperboard
Actividades de impresión	149.5	144.9	94.6	124.0	81.0	91.3	142.6	115.8	79.1	107.9	101.6	94.2	113.2	103.0	Printing
Productos químicos, caucho y plásticos	139.0	130.5	127.9	136.1	142.4	111.1	141.4	121.2	132.6	134.2	129.4	142.0	132.7	131.9	Chemical, rubber and plastic products
Sustancias químicas básicas	98.1	119.9	110.9	109.2	98.2	91.5	103.7	111.3	112.6	111.2	131.2	114.6	107.1	109.0	Chemical basic
Fibras artificiales	72.6	69.6	64.0	72.4	62.5	64.3	107.8	71.6	81.8	83.5	82.4	73.1	69.1	77.4	Sintetic fibers
Productos farmacéuticos y medicamentos	76.2	69.2	55.7	84.4	82.9	49.1	77.0	72.8	73.0	78.8	76.0	117.9	78.0	78.4	Pharmaceutical products
Pinturas, barnices y lacas	150.7	159.3	166.3	151.8	187.0	102.0	181.2	129.2	180.5	153.9	131.7	142.8	172.5	153.4	Paints, varnishes and lacquers
Productos de tocador y limpieza	140.1	149.4	130.0	151.2	145.5	114.9	130.8	112.6	143.6	131.9	131.8	124.0	135.8	130.1	Toilet and cleaning products
Explosivos, esencias naturales y químicas	224.7	208.8	192.9	221.6	208.5	145.0	210.2	188.5	213.6	278.1	249.4	275.4	228.5	221.9	Other chemicals
Caucho	71.5	70.4	59.4	76.5	86.2	77.2	97.4	87.8	88.5	69.6	63.1	78.2	76.3	80.5	Rubber
Plásticos	175.9	153.2	162.5	156.6	179.0	169.4	184.9	166.5	138.5	144.0	129.6	179.8	144.8	157.7	Plastics
Plaguicidas, abonos compuestos y plásticos primarios	188.4	70.5	144.3	121.5	112.7	63.0	121.8	58.5	138.2	188.1	245.3	181.5	157.0	140.7	Pesticides, fertilizers and primary plastics
Minerales no metálicos	178.2	180.3	170.0	170.8	165.2	157.6	171.2	175.5	162.9	159.3	160.2	184.6	181.2	168.6	Non-metallic minerals
Vidrio y productos de vidrio	275.7	261.8	275.5	256.1	275.1	246.5	270.9	307.5	259.8	253.5	234.8	348.6	273.0	274.4	Glass
Cemento	173.0	178.0	171.6	169.0	153.2	152.9	156.1	171.0	152.3	157.5	164.0	180.8	181.3	163.2	Cement
Materiales para la construcción	162.6	164.1	144.0	153.5	153.9	143.0	167.0	150.9	154.0	140.1	139.2	151.9	161.0	151.2	Building materials
Productos minerales no metálicos diversos	139.8	170.2	134.9	150.3	173.6	138.9	150.0	139.1	133.5	128.2	115.8	132.1	124.4	137.3	Other non-metallic mineral products
Industria del hierro y acero	100.2	122.6	109.0	102.8	109.5	92.5	105.7	112.9	125.6	94.9	90.0	101.8	101.2	103.8	Iron and steel
Productos metálicos, maquinaria y equipo	170.3	166.1	252.0	165.9	155.7	172.9	177.0	148.3	160.8	139.6	188.0	159.2	160.2	160.2	Metallic products, machinery and equipment
Productos metálicos	190.9	203.9	261.4	197.5	205.0	206.0	208.8	174.7	164.0	204.5	172.4	205.3	171.1	190.2	Metal products
Maquinaria y equipo	104.2	105.1	201.8	101.7	99.7	181.7	117.6	120.4	107.6	96.0	146.7	96.6	101.1	118.6	Machinery and equipment
Maquinaria eléctrica	106.5	82.4	238.0	95.5	71.7	85.4	87.3	62.7	60.3	86.1	60.3	116.7	118.5	84.0	Electrical machinery
Materiales de transporte	217.8	178.6	269.8	185.1	129.3	160.1	213.8	133.0	214.4	147.0	120.1	270.3	203.3	176.8	Transport equipment
Manufacturas diversas	96.8	85.7	74.6	79.3	72.4	79.3	84.4	99.2	92.5	85.6	92.4	136.3	90.0	90.0	Miscellaneous manufacturing products
Servicios industriales	146.8	273.3	253.2	224.2	193.6	155.0	217.3	279.1	234.3	220.0	306.5	246.7	210.5	229.2	Industrial services
TOTAL	122.7	129.9	137.8	121.5	121.3	110.7	123.5	115.0	124.1	120.7	114.1	124.1	123.4	119.7	TOTAL

1/ Preliminar. Actualizado con información proporcionada por los ministerios y el INEI al 15 de noviembre de 2017. La información de este cuadro se ha actualizado en la Nota N°45 (23 de noviembre de 2017).

2/ Incluye servicios

INDICADORES INDIRECTOS DE TASA DE UTILIZACIÓN DE LA CAPACIDAD INSTALADA DEL SECTOR MANUFACTURERO ^{1/2/} /

RATE OF CAPITAL USE OF THE MANUFACTURING SECTOR: INDIRECT INDICATORS ^{1/2/}

CIU - RAMAS DE ACTIVIDAD	2012		2013												ISIC	
	Dic.	Año	Ene.	Feb.	Mar.	Abr.	May.	Jun.	Jul.	Ago.	Set.	Oct.	Nov.	Dic.		Año
PROCESADORES DE RECURSOS PRIMARIOS	65,7	63,5	64,9	56,8	62,0	60,3	75,8	77,9	68,8	64,4	64,5	65,2	74,6	76,5	67,6	BASED ON RAW MATERIALS
Azúcar	91,0	78,3	76,9	78,0	64,1	79,9	83,4	77,5	60,7	88,3	100,0	96,3	94,2	99,0	83,2	Sugar
Productos cárnicos	99,0	93,1	95,4	89,3	91,1	95,8	97,2	99,0	99,4	92,4	93,6	97,9	97,4	100,0	95,7	Meat products
Harina y aceite de pescado	12,6	13,9	17,4	0,0	0,0	0,0	37,2	47,2	12,2	3,0	0,0	0,1	45,5	47,2	17,5	Fishmeal
Conservas y productos congelados de pescado	31,3	59,4	47,2	76,5	43,6	47,3	70,6	68,1	64,7	40,9	44,6	47,9	35,5	32,0	51,6	Canned and frozen fish
Refinación de metales no ferrosos	77,9	72,6	74,3	62,7	81,7	75,2	85,6	83,9	85,4	79,6	83,5	88,7	82,7	85,5	80,7	Non-ferrous metals
Refinación de petróleo	90,7	85,1	87,1	81,1	89,9	83,8	91,4	92,7	92,2	95,4	90,6	84,1	87,8	89,5	88,8	Refined petroleum
MANUFACTURA NO PRIMARIA	69,6	71,9	71,8	67,1	68,5	71,6	72,4	70,2	73,0	73,8	74,3	75,3	70,6	68,0	71,4	NON-PRIMARY MANUFACTURING
Alimentos y bebidas	80,0	77,7	75,3	70,1	71,8	73,5	76,8	78,2	77,6	73,5	79,5	85,7	83,5	82,3	77,3	Food and beverage
Productos lácteos	84,0	85,6	80,8	77,2	94,8	100,0	98,0	88,9	88,7	81,9	92,4	97,0	88,5	87,6	89,6	Dairy products
Molinería y panadería	79,7	76,0	68,0	64,4	65,1	64,4	74,3	84,7	73,6	70,6	73,4	77,3	75,0	76,8	72,3	Grain mill and bakery products
Aceites y grasas	80,9	84,2	78,6	74,7	76,0	93,3	85,8	81,4	91,3	90,2	95,1	92,1	94,0	86,7	86,6	Oils and fat
Alimentos para animales	93,4	89,1	91,7	82,5	86,3	92,2	95,3	86,1	93,1	91,3	85,8	100,0	95,0	97,5	91,4	Prepared animal feeds
Productos alimenticios diversos	80,9	77,8	77,2	67,9	73,7	79,9	84,3	87,2	91,1	78,3	82,2	90,6	85,0	81,6	81,6	Other food products
Cerveza y malta	90,2	86,3	90,1	80,2	75,6	78,0	82,8	82,2	89,6	79,2	87,0	100,0	98,4	94,3	86,5	Beer and malt beverage
Bebidas gaseosas	89,2	81,7	97,4	89,6	93,0	78,1	73,0	62,3	65,0	67,8	77,8	85,2	87,2	97,6	81,2	Soft drink
Textil y cuero y calzado	63,8	69,4	64,1	62,8	60,4	62,3	62,5	62,6	63,5	66,0	60,3	58,1	51,7	51,6	60,5	Textile and leather
Hilados, tejidos y acabados	72,1	81,8	80,9	75,0	79,7	84,8	82,4	78,5	77,1	77,5	77,1	84,8	75,1	77,0	79,1	Yarns, threads and finished textiles
Tejidos de punto	57,3	52,3	44,4	48,0	39,9	42,2	52,0	46,5	44,1	41,1	41,3	44,8	43,9	42,5	44,2	Knitted fabrics
Cuero	33,0	48,1	44,0	47,4	40,6	50,6	39,8	46,7	34,3	41,1	36,5	33,0	36,1	31,2	40,1	Leather
Industria del papel e imprenta	80,2	81,7	80,2	75,6	78,2	78,9	79,4	83,0	83,7	95,2	94,1	96,2	90,7	85,7	85,1	Paper and paper products
Papel y cartón	84,1	87,4	93,1	90,0	97,2	99,6	90,3	99,7	95,6	95,2	79,7	88,4	86,7	84,2	91,6	Paper and paperboard
Envases de papel y cartón	73,2	77,6	81,7	73,1	78,4	89,5	85,5	85,2	89,2	85,4	85,0	95,0	100,0	91,5	86,6	Paper and paperboard containers
Productos químicos, caucho y plásticos	65,0	73,4	78,0	69,6	75,7	82,1	79,4	70,6	78,7	75,8	78,9	80,1	74,0	62,8	75,5	Chemical, rubber and plastic products
Sustancias químicas básicas	69,9	67,2	70,0	61,3	76,1	74,9	71,0	79,9	92,9	73,8	77,3	100,0	74,6	71,7	77,0	Basic chemicals
Fibras sintéticas	53,9	67,9	52,5	47,0	53,5	67,3	60,0	60,0	73,4	62,1	66,1	63,3	63,4	49,5	59,8	Sintetic fibers
Productos farmacéuticos	61,3	68,9	73,1	66,1	77,8	87,1	59,3	47,3	55,2	57,3	64,8	67,6	64,2	42,7	63,5	Pharmaceutical products
Pinturas, barnices y lacas	68,4	68,5	75,5	71,3	78,0	75,5	77,8	64,4	94,3	68,8	80,8	84,5	100,0	74,4	78,8	Paints, varnishes and lacquers
Productos de tocador y limpieza	56,2	75,1	86,4	73,4	72,7	86,9	100,0	88,0	92,0	95,8	92,6	73,5	61,6	53,5	81,4	Toilet and cleaning products
Otros productos químicos	62,4	77,2	69,4	57,5	65,7	72,4	80,4	68,6	70,1	65,5	69,1	71,4	73,6	63,0	68,9	Other chemicals
Caucho	58,6	59,4	62,8	58,5	75,0	82,7	82,5	78,9	91,3	91,7	96,5	100,0	93,0	76,6	82,5	Rubber
Plásticos	85,9	88,6	98,3	91,6	92,4	92,9	97,2	85,0	90,5	88,2	90,4	100,0	96,4	91,6	92,9	Plastics
Minerales no metálicos	89,8	84,3	90,7	84,0	84,3	87,3	86,7	84,1	90,0	94,4	89,2	91,4	88,9	89,1	88,3	Non-metallic minerals
Vidrio	83,8	78,8	84,0	67,3	69,1	78,1	78,9	67,4	76,6	78,9	64,8	61,2	54,5	63,7	70,4	Glass
Cemento	93,4	87,3	93,2	85,8	87,7	89,2	88,6	87,0	92,3	99,4	97,2	98,2	98,6	100,0	93,1	Cement
Otros minerales no metálicos	55,3	73,4	85,9	97,9	100,0	76,2	84,4	96,5	63,3	88,7	93,4	89,7	97,0	76,7	87,5	Other non-metallic mineral products
Industria del hierro y acero	67,2	64,5	72,5	64,9	66,7	78,1	78,7	90,7	76,9	83,9	68,6	58,9	76,3	75,0	74,3	Iron and steel
Productos metálicos, maquinaria y equipo	59,4	58,0	59,8	57,0	57,7	64,5	61,5	53,9	53,2	57,8	68,5	65,6	60,2	58,1	59,8	Metallic products, machinery and equipment
Productos metálicos	84,6	80,3	85,9	81,1	74,7	89,9	83,3	71,3	69,4	78,1	96,6	97,1	87,4	80,9	83,0	Metal products
Maquinaria y equipo	17,7	23,6	12,7	23,3	12,6	14,0	11,7	9,2	11,9	11,5	7,8	9,0	17,3	24,2	13,8	Machinery and equipment
Maquinaria eléctrica	53,2	54,0	53,4	47,4	58,1	68,5	60,9	53,1	61,6	64,4	69,5	59,0	50,9	50,3	58,1	Electrical machinery
Material de transporte	28,6	28,1	29,9	27,8	41,9	27,9	37,9	38,1	29,3	28,5	34,1	28,4	28,4	30,1	31,8	Transport equipment
Industrias diversas	47,3	58,5	55,3	64,5	57,3	61,0	63,7	65,6	70,7	76,4	75,4	77,0	59,0	55,5	65,1	Miscellaneous manufacturing products
TOTAL	68,6	69,9	70,1	64,6	67,0	68,9	73,2	72,0	72,0	71,6	71,9	72,9	71,5	70,0	70,5	TOTAL

1/ Preliminar. Actualizado con información proporcionada por el Ministerio de la Producción y el INEI al 15 de febrero de 2014. La información de este cuadro se ha actualizado en la Nota N° 7 (21 de febrero de 2014).

2/ Se calcula a partir del ratio entre la producción corriente de cada agrupación industrial (CIU a 4 dígitos) y la máxima producción mensual histórica. Este indicador debe ser utilizado de manera referencial, debido a que: a) el indicador máximo de producción podría estar reflejando situaciones transitorias o estacionales que sesgarían la tasa de utilización y b) no incorpora inversiones recientes que han realizado las empresas.

Fuente: INEI y Ministerio de la Producción.

Elaboración: Gerencia de Información y Análisis Económico - Subgerencia de Estadísticas Macroeconómicas.

REMUNERACIONES^{1/2/} /
SALARIES AND WAGES^{1/2/}

	REMUNERACIÓN MÍNIMA VITAL MINIMUM WAGE			SUELDOS			SALARIES			SALARIOS			WAGES		
	Nominal Nominal (Nuevos Soles)	Indice real 3/ index	Real	Nominal Nominal (Nuevos Soles)	Indice real 3/ index	Real	Nominal Nominal (Nuevos Soles)	Indice real 3/ index	Real	Nominal Nominal (Nuevos Soles)	Indice real 3/ index	Real			
2011	626,7	266,1											2011		
Ene.	580	252,1											Jan.		
Ago. 4/	640	270,3											Aug. 4/		
Dic.	675	281,2		s.i.		-,-			s.i.		-,-		Dec.		
2012	718,8	294,5											2012		
Mar.	675	278,5											Mar.		
Jun. 5/	750	307,8											Jun. 5/		
Dic.	750	304,4		s.i.		-,-			s.i.		-,-		Dec.		
2013	750,0	299,0											2013		
Jun.	750	299,5											Jun.		
Dic.	750	295,9		s.i.		-,-			s.i.		-,-		Dec.		
2014	750,0	289,6											2014		
Jun.	750	289,5											Jun.		
Dic.	750	286,7		s.i.		-,-			s.i.		-,-		Dec.		
2015	750,0	279,7											2015		
Ene.	750	286,2											Jan.		
Feb.	750	285,3											Feb.		
Mar.	750	283,2											Mar.		
Abr.	750	282,1											Apr.		
May	750	280,5											May		
Jun.	750	279,6		si.		-,-			s.i.		-,-		Jun.		
Jul.	750	278,3											Jul.		
Ago.	750	277,3											Ago.		
Set.	750	277,2											Sep.		
Oct.	750	276,8											Oct.		
Nov.	750	275,8											Nov.		
Dic.	750	274,6		si.		-,-			s.i.		-,-		Dec.		
2016	816,7	293,9											2016		
Ene.	750	273,6											Jan.		
Feb.	750	273,1											Feb.		
Mar.	750	271,5											Mar.		
Abr.	750	271,5											Apr.		
May 6/	850	307,0											May 6/		
Jun.	850	306,6											Jun.		
Jul.	850	306,3											Jul.		
Ago.	850	305,2											Aug.		
Set.	850	304,6											Sep.		
Oct.	850	303,4											Oct.		
Nov.	850	302,5											Nov.		
Dic.	850	301,5		si.		-,-			s.i.		-,-		Dec.		
2017	850,0	297,9											2017		
Ene.	850	300,8											Jan.		
Feb.	850	299,8											Feb.		
Mar.	850	295,9											Mar.		
Abr.	850	296,7											Apr.		
May	850	298,0											May		
Jun.	850	298,4		si.		-,-			s.i.		-,-		Jun.		
Jul.	850	297,9											Jul.		
Ago.	850	295,9											Aug.		
Set.	850	295,9											Sep.		
Oct.	850	297,3											Oct.		

1/ La información de este cuadro se ha actualizado en la Nota Semanal N° 46 (30 de noviembre de 2017). El calendario anual de publicación se presenta en la página vii de esta Nota.

2/ Encuesta de Sueldos y Salarios en establecimientos de 10 y más trabajadores en Lima Metropolitana. Los sueldos son de empleados y ejecutivos.

3/ Base: 1994 = 100.

4/ A partir del 15 de agosto de 2011 se incrementó la RMV a S/ 675 nuevos soles. Para el mes de agosto se consideró los días de vigencia en el mes.

5/ Decreto Supremo N°007-2012-TR del 17 de mayo de 2012.

6/ Decreto Supremo N°005-2016-TR del 31 de marzo de 2016.

Fuente: Ministerio de Trabajo y Promoción del Empleo

Elaboración: Gerencia de Información y Análisis Económico - Subgerencia de Estadísticas Macroeconómicas

ÍNDICES DE EMPLEO URBANO /
URBAN EMPLOYMENT INDEXES

(Índice: octubre 1997 = 100) ^{1/} / (Index: october 1997 = 100) ^{1/}

TAMAÑO DE EMPRESA	2016					2017								Var.porcentual		FIRM SIZE
	Ago	Set	Oct	Nov	Dic	Ene	Feb	Mar	Abr	May	Jun	Jul	Ago	Ago 17 / Ago 16	Ene-Ago 17 / Ene-Ago 16	
TOTAL URBANO 2/																
10 y más trabajadores	112,8	113,8	115,3	115,7	116,2	110,6	109,3	110,1	111,5	112,3	113,0	112,8	112,4	-0,4	0,3	URBAN 2/
10 a 49 trabajadores	109,0	108,8	108,9	109,0	109,1	103,2	102,7	104,9	107,6	108,1	108,3	108,3	107,9	-1,0	-0,5	10 and more workers
50 y más trabajadores	114,3	115,8	117,9	118,4	119,2	113,6	112,1	112,2	113,0	113,9	114,8	114,6	114,2	-0,1	0,7	10 to 49 workers
																50 and more
Industria manufacturera																Manufacturing
10 y más trabajadores	95,6	97,9	99,6	99,9	100,4	95,8	95,0	94,3	93,3	93,4	94,0	94,2	94,1	-1,6	-1,0	10 and more workers
10 a 49 trabajadores	94,8	94,4	94,1	94,7	94,9	92,0	91,1	90,9	91,2	91,9	92,5	91,7	89,8	-5,3	-3,9	10 to 49 workers
50 y más trabajadores	95,6	98,5	100,7	100,9	101,6	96,6	95,7	95,0	93,6	93,6	94,1	94,7	94,9	-0,6	-0,2	50 and more
Comercio																Commerce
10 y más trabajadores	118,9	118,9	119,8	120,3	122,6	121,7	119,2	119,4	119,0	119,1	118,7	118,7	118,7	-0,2	0,1	10 and more workers
10 a 49 trabajadores	111,4	109,9	111,2	112,0	112,3	110,1	108,8	108,9	108,7	110,4	110,4	110,5	110,1	-1,2	-1,0	10 to 49 workers
50 y más trabajadores	124,8	125,8	126,4	126,8	130,4	130,2	126,9	127,2	126,7	125,8	125,2	125,0	125,3	0,4	0,7	50 and more
Servicios																Services
10 y más trabajadores	121,3	121,8	123,3	124,0	123,4	113,0	111,4	114,7	120,2	122,5	123,6	122,8	121,3	-0,1	0,5	10 and more workers
10 a 49 trabajadores	113,4	114,2	114,1	113,6	113,3	103,1	103,1	107,8	113,8	114,0	114,4	114,3	113,9	0,4	0,8	10 to 49 workers
50 y más trabajadores	125,4	125,7	128,0	129,3	128,6	118,0	115,6	118,2	123,5	126,8	128,3	127,1	125,0	-0,3	0,4	50 and more
Resto Urbano																REST OF URBAN AREAS
10 y más trabajadores	105,8	109,2	112,9	113,0	114,1	105,2	103,3	103,6	104,0	105,6	107,3	107,9	106,6	0,8	2,0	10 and more workers
Industria manufacturera	81,5	88,0	92,5	92,1	93,1	85,7	81,9	81,2	79,0	78,7	79,9	81,2	81,8	0,4	1,6	Manufacturing
Comercio	116,1	116,7	117,4	117,6	119,5	118,1	117,0	117,1	116,5	116,6	116,4	116,3	115,8	-0,3	-0,2	Commerce
Servicios	119,8	121,3	126,3	127,4	125,7	102,8	99,8	107,3	117,1	124,2	126,5	125,6	119,3	-0,4	-1,0	Services
LIMA METROPOLITANA																METROPOLITAN LIMA
10 y más trabajadores	115,0	115,2	115,7	116,3	116,7	112,2	111,2	112,1	113,9	114,4	114,7	114,3	114,1	-0,8	-0,2	10 and more workers
Industria manufacturera	100,9	101,5	101,9	102,5	102,9	99,5	99,9	99,3	98,7	99,1	99,4	99,2	98,6	-2,3	-1,9	Manufacturing
Comercio	119,9	119,8	120,7	121,4	123,8	123,0	120,1	120,4	120,0	120,1	119,7	119,6	119,8	-0,1	0,2	Commerce
Servicios	121,7	121,9	122,5	123,1	122,8	115,6	114,4	116,6	121,0	122,0	122,8	122,0	121,8	0,0	0,9	Services
LIMA METROPOLITANA																METROPOLITAN LIMA
100 y más trabajadores	119,2	119,4	120,3	121,1	122,0	117,7	116,2	116,7	118,4	119,2	119,6	118,9	119,0	-0,2	0,4	100 and more workers
Industria	101,2	102,0	102,6	103,1	103,5	100,0	101,0	100,2	99,4	99,6	100,0	100,0	100,0	-1,2	-1,5	Manufacturing
Comercio	124,7	125,5	126,0	126,4	130,4	130,5	126,7	127,3	126,7	125,7	124,8	124,6	125,0	0,3	0,7	Commerce
Servicios	129,0	128,6	129,9	131,1	130,9	124,4	122,2	123,5	127,7	129,6	130,6	129,3	129,2	0,2	1,3	Services
HUELGAS 3/																STRIKES 3/
Minería	40,8	146,5	46,4	0,0	0,0	0,0	100,1	169,2	127,8	5,1	31,1	3,1	0,0			Mining
Industria	0,0	3,8	2,6	24,6	3,3	18,0	10,5	0,0	7,5	11,2	7,7	8,0	0,0			Manufacturing
Construcción	0,0	0,0	0,0	0,0	0,0	0,0	0,0	0,0	0,0	0,0	0,0	0,0	0,0			Construction
Otros	0,0	6,6	18,3	454,2	971,6	124,8	0,6	0,0	1,7	0,0	6,7	404,3	195,2			Others

1/ 1/ La información de este cuadro se ha actualizado en la Nota Semanal N° 46 (30 de noviembre de 2017). El calendario anual de publicación se presenta en la página vii de esta Nota.

2/ Los datos corresponden a la Encuesta Nacional de Variación Mensual de Empleo en Empresas de 10 y más trabajadores del sector privado (ENVME).

El índice total considera las actividades de la industria manufacturera, comercio, servicios, electricidad, gas, agua, transporte y comunicaciones, así como las actividades primarias (agricultura, pesca y minería).

3/ Miles de horas-hombre perdidas por huelgas y paros en el régimen laboral de la actividad privada, a nivel nacional.

Fuente: Ministerio de Trabajo y Promoción del Empleo

Elaboración: Gerencia de Información y Análisis Económico - Subgerencia de Estadísticas Macroeconómicas.

ÍNDICES DE EMPLEO URBANO DE PRINCIPALES CIUDADES EN EMPRESAS DE 10 Y MÁS TRABAJADORES /
 MAIN CITIES URBAN EMPLOYMENT INDEXES FOR FIRMS WITH 10 OR MORE EMPLOYEES

(Índice: enero 2004=100)^{1/} / (Index: January 2004=100)^{1/}

CIUDADES	2016				2017									Var. porcentual		CITIES
	Set	Oct	Nov	Dic	Ene	Feb	Mar	Abr	May	Jun	Jul	Ago	Set	Set 17 / Set 16	Ene-Set 17 / Ene-Set 16	
Perú Urbano	113.82	115.27	115.66	116.24	110.59	109.34	110.07	111.48	112.27	112.98	112.82	112.38	112.45	-1.2	0.2	URBAN
Lima Metropolitana	115.16	115.74	116.27	116.66	112.20	111.21	112.10	113.87	114.38	114.69	114.26	114.13	114.01	-1.0	-0.3	METROPOLITAN LIMA
Resto Urbano	109.17	112.94	112.96	114.08	105.24	103.30	103.63	104.02	105.58	107.34	107.92	106.63	107.21	-1.8	1.5	REST OF URBAN AREAS
Abancay	113,80	132,51	135,37	137,34	108,65	81,22	105,04	109,35	122,92	129,72	129,85	117,13	114,37	0,5	-2,4	Abancay
Arequipa	126,41	127,17	127,97	128,06	121,14	119,36	122,02	125,39	126,00	126,95	127,50	126,07	126,92	0,4	1,9	Arequipa
Ayacucho	120,98	122,08	123,11	116,70	95,10	91,00	99,17	109,31	125,05	125,03	123,02	118,04	120,01	-0,8	0,3	Ayacucho
Cajamarca	82,42	85,67	85,24	85,48	77,62	77,05	78,69	82,71	82,65	83,98	84,07	81,64	81,43	-1,2	-0,9	Cajamarca
Cerro de Pasco	77,47	78,40	80,49	83,17	79,47	80,40	84,36	85,18	86,13	86,16	84,77	85,28	86,54	11,7	12,7	Cerro de Pasco
Chachapoyas	105,07	107,77	107,77	111,00	88,37	86,38	85,85	107,11	108,71	105,43	106,58	104,09	104,02	-1,0	3,3	Chachapoyas
Chiclayo	107,13	111,46	111,18	112,82	101,51	103,09	105,64	112,13	112,82	112,88	112,14	106,61	101,14	-5,6	2,0	Chiclayo
Chimbote	94,06	93,21	94,38	95,57	90,08	87,14	90,30	91,03	98,29	100,40	100,77	94,18	92,74	-1,4	0,4	Chimbote
Chincha	92,66	94,15	88,90	83,02	72,35	72,56	76,05	75,45	78,92	82,10	78,59	82,16	85,15	-8,1	0,7	Chincha
Cuzco	124,20	126,19	127,27	127,45	111,07	110,26	118,39	123,73	126,06	126,01	122,53	124,78	126,07	1,5	-0,6	Cuzco
Huancavelica	88,61	89,05	89,92	88,83	75,74	80,83	81,07	89,56	91,11	92,20	91,56	98,10	97,03	9,5	6,4	Huancavelica
Huancayo	110,88	119,83	120,98	120,23	104,77	98,80	103,55	108,83	110,73	117,41	116,28	114,74	108,66	-2,0	0,1	Huancayo
Huánuco	136,51	136,60	138,14	137,83	102,80	104,33	111,97	122,74	139,51	136,91	136,72	122,64	136,92	0,3	-3,5	Huánuco
Huaraz	101,32	104,22	103,78	101,54	93,64	85,03	92,09	95,00	105,19	104,62	105,81	100,03	103,25	1,9	1,7	Huaraz
Ica	104,63	118,24	113,51	121,53	131,66	131,90	110,72	95,82	86,21	91,15	95,97	97,17	108,51	3,7	11,3	Ica
Iquitos	104,63	81,11	81,80	81,64	76,99	77,89	79,76	79,43	79,72	79,34	79,04	79,40	102,12	-2,4	-7,0	Iquitos
Moquegua	135,97	135,97	139,31	143,66	81,91	106,83	121,37	123,80	143,45	157,56	159,79	110,62	113,53	-16,5	-3,7	Moquegua
Paíta	81,10	82,67	81,02	84,78	79,93	84,73	85,84	89,35	90,86	89,54	88,86	87,19	84,26	3,9	3,2	Paíta
Pisco	95,99	94,57	93,22	96,91	90,50	90,41	86,91	87,70	87,29	86,13	88,39	87,63	88,31	-8,0	-3,4	Pisco
Piura	118,52	123,83	127,23	132,31	112,08	95,13	93,83	93,82	93,66	96,76	101,83	104,76	105,24	-11,2	2,2	Piura
Pucallpa	85,38	85,37	86,44	85,92	77,62	78,09	76,83	77,83	81,69	81,33	79,85	77,10	78,29	-8,3	-7,2	Pucallpa
Puerto Maldonado	85,41	88,75	83,54	83,13	69,98	70,35	73,02	75,91	80,40	80,15	78,54	78,51	79,52	-6,9	-6,7	Puerto Maldonado
Puno	148,98	164,40	169,20	166,61	123,06	120,86	132,64	152,95	166,04	173,89	172,13	150,17	153,90	3,3	4,2	Puno
Sullana	142,77	150,10	157,81	155,61	151,05	148,24	139,40	129,21	132,64	129,90	132,86	130,89	135,35	-5,2	0,5	Sullana
Tacna	105,46	110,57	111,73	113,60	96,53	96,18	106,30	106,58	110,89	110,48	110,01	104,06	110,62	4,9	-0,8	Tacna
Talara	68,89	67,49	67,81	68,10	65,09	65,49	65,59	64,00	66,98	67,40	68,25	63,57	63,59	-7,7	-11,6	Talara
Tarapoto	132,99	135,55	135,43	132,73	122,58	125,26	129,30	128,79	130,97	130,19	127,31	129,51	129,67	-2,5	-0,5	Tarapoto
Trujillo	125,25	129,59	130,67	132,01	125,79	124,07	124,76	121,25	124,52	127,10	128,81	131,22	126,00	0,6	2,3	Trujillo
Tumbes	107,17	107,65	106,56	106,33	95,23	93,14	97,06	102,61	102,32	104,91	104,49	109,83	112,00	4,5	-0,7	Tumbes

1/ La información de este cuadro se ha actualizado en la Nota Semanal N° 46 (30 de noviembre de 2017). El calendario anual de publicación se presenta en la página vii de esta Nota.

Los datos corresponden a la Encuesta Nacional de Variación Mensual de Empleo en Empresas de 10 y más trabajadores del sector privado (ENVME).

2/ El índice total considera las actividades de la industria manufacturera, comercio, servicios, electricidad, gas, agua, transportes, comunicaciones, así como las actividades primarias (agricultura, pesca, y minería).

Fuente: Ministerio de Trabajo y Promoción del Empleo

Elaboración: Gerencia de Información y Análisis Económico - Subgerencia de Estadísticas Macroeconómicas.

EMPLEO MENSUAL EN LIMA METROPOLITANA /
MONTHLY EMPLOYMENT IN METROPOLITAN LIMA

(Miles de personas) ^{1/} / (Thousands of persons) ^{1/}

	2016			2017									Var. Porcentual			
	Oct.	Nov.	Dic.	Ene.	Feb.	Mar.	Abr.	May.	Jun.	Jul.	Ago.	Set.	Oct.	Oct 17 / Oct 16		Ene-Oct 17 / Ene-Oct 16
	PEA	5 216	5 144	5 229	5 249	5 141	5 166	5 243	5 044	5 231	5 307	5 219	5 166	5 197		-0,3
PEA OCUPADA	4 897	4 853	4 863	4 781	4 769	4 804	4 918	4 711	4 815	4 957	4 933	4 793	4 889	-0,1	1,6	EMPLOYED LABOR FORCE
<u>Por edad</u>																<u>By age groups</u>
14 a 24 años	927	979	978	988	980	966	992	877	1 001	987	997	939	912	-1,5	-0,1	14 to 24 years
25 a 44 años	2 687	2 613	2 631	2 564	2 586	2 579	2 648	2 607	2 567	2 646	2 634	2 592	2 634	-2,0	0,9	25 to 44 years
45 a más años	1 283	1 261	1 254	1 229	1 203	1 259	1 278	1 227	1 247	1 324	1 302	1 263	1 343	4,6	4,3	45 and more
<u>Por categoría ocupacional</u>																<u>By occupational category</u>
Independiente	1 628	1 605	1 651	1 483	1 607	1 575	1 562	1 635	1 609	1 673	1 635	1 643	1 611	-1,1	1,9	Self-employed
Dependiente	3 043	3 049	3 024	3 083	2 930	2 994	3 165	2 913	3 040	3 072	3 107	2 974	3 074	1,0	1,8	Dependent
Trabajador no remunerado	225	199	188	215	232	235	191	163	166	211	192	176	205	-9,1	-3,8	Non remunerated workers
<u>Por tamaño de empresa</u>																<u>By enterprise size</u>
De 1 a 10 trabajadores	2 954	2 895	2 879	2 854	2 907	2 880	2 985	2 840	2 841	3 058	2 924	2 923	3 002	1,6	3,7	From 1 to 10 workers
De 11 a 50 trabajadores	472	507	498	449	462	494	480	552	448	434	542	484	450	-4,7	0,2	From 11 to 50 workers
De 51 y más	1 470	1 452	1 485	1 477	1 399	1 430	1 453	1 319	1 526	1 465	1 468	1 386	1 438	-2,2	-2,1	From 51 to more
PEA ADECUADAMENTE EMPLEADA 2/	3 226	3 126	3 070	3 121	3 116	3 070	3 004	3 046	3 122	3 116	3 083	3 069	3 211	-0,5	-0,2	ADEQUATELY EMPLOYED 2/
PEA SUBEMPLEADA 3/	1 671	1 727	1 792	1 660	1 653	1 734	1 914	1 664	1 693	1 842	1 851	1 724	1 678	0,5	4,8	UNDEREMPLOYED 3/
TASA DE DESEMPLEO (%)	6,1	5,7	7,0	8,9	7,2	7,0	6,2	6,6	8,0	6,6	5,5	7,2	5,9			UNEMPLOYMENT RATE (%)
<u>Por género</u>																<u>By gender</u>
Hombre	5,8	5,1	6,4	8,2	6,6	6,5	5,4	6,0	7,1	5,2	5,4	5,9	6,0			Male
Mujer	6,5	6,4	7,7	9,8	8,1	7,6	7,1	7,3	9,0	8,2	5,6	8,8	5,9			Female
<u>Por grupos de edad</u>																<u>By age groups</u>
14 a 24 años	15,8	13,7	18,4	21,1	15,8	18,7	13,8	15,4	17,7	14,6	13,2	15,9	13,7			14 to 24 years
25 a 44 años	3,9	3,8	4,2	5,5	5,2	4,1	4,6	4,8	5,8	5,0	3,7	5,5	4,4			25 to 44 years
45 a más años	2,6	2,4	2,4	4,4	3,8	2,1	2,9	3,3	3,3	3,0	2,4	3,3	3,0			45 and more
COEFICIENTE DE OCUPACIÓN 4/	65,1	64,4	64,5	63,3	63,1	63,5	64,9	62,1	63,4	65,2	64,8	62,9	64,1			Employment Rate 4/
INGRESO MENSUAL 5/	1 877	1 788	1 642	1 769	1 707	1 713	1 656	1 681	1 714	1 780	1 696	1 632	1 801	-4,1	-0,3	Total Monthly Income 5/

1/ La información de este cuadro se ha actualizado en la Nota Semanal N° 46 (30 de noviembre de 2017). El calendario anual de publicación se presenta en la página vii de esta Nota.

2/ Trabajadores que laboran 35 o más horas semanales y que obtienen un ingreso igual o mayor al Ingreso Mínimo Referencial estimado por el INEI (S/ 959,23 al mes de octubre de 2017). También incluye a los que voluntariamente trabajan menos de 35 horas.

3/ Trabajadores que no tienen un empleo adecuado, ya sea en términos de ingresos o por una jornada laboral menor a la requerida por el trabajador.

4/ Ratio de Población Ocupada (PEA Ocupada) y Población en Edad de Trabajar (PET).

5/ Soles. Promedio del ingreso total mensual (monetario y en especie), proveniente de la ocupación principal y secundaria. Excluye a los ocupados como trabajadores familiares no remunerados y a los practicantes.

Fuente: Instituto Nacional de Estadística e Informática. Encuesta Permanente de Empleo (EPE).

Elaboración: Gerencia de Información y Análisis Económico - Subgerencia de Estadísticas Macroeconómicas.

**OPERACIONES DEL SECTOR PÚBLICO NO FINANCIERO /
OPERATIONS OF THE NON FINANCIAL PUBLIC SECTOR**

(Millones de soles) ^{1/} / (Millions of soles) ^{1/}

	2016		Ene.	Feb.	Mar.	Abr.	May.	2017					Var% Nov 17/16	Enero-Noviembre				
	Nov.	Dic.						Jun.	Jul.	Ago.	Set.	Oct.		Nov.	2016	2017		Var%
1. Ingresos corrientes del gobierno general	9 850	11 542	12 051	9 515	10 841	12 029	9 979	9 064	9 193	10 269	9 866	10 317	10 591	7,5	110 502	113 714	2,9	1. Current revenues of the General Government
a. Ingresos tributarios	7 462	8 804	8 113	6 894	8 162	8 993	6 926	6 604	6 867	7 727	7 367	8 017	8 021	7,5	83 416	83 691	0,3	a. Tax revenue
b. Ingresos no tributarios	2 388	2 738	3 938	2 621	2 679	3 036	3 053	2 460	2 325	2 542	2 499	2 299	2 570	7,6	27 086	30 023	10,8	b. Non-tax revenue
2. Gastos no financieros del gobierno general	10 388	19 866	8 200	8 634	10 516	10 354	10 828	10 834	11 848	11 512	11 750	11 979	12 134	16,8	111 594	118 589	6,3	2. Non-financial of the General Government
a. Corriente	8 053	13 292	6 575	7 104	8 278	8 084	8 698	8 657	9 297	8 735	8 527	9 019	9 306	15,6	87 367	92 279	5,6	a. Current
b. Capital	2 335	6 574	1 625	1 530	2 238	2 269	2 131	2 177	2 551	2 777	3 223	2 960	2 828	21,1	24 227	26 310	8,6	b. Capital
<i>Formación Bruta de Capital</i>	<i>2 288</i>	<i>6 085</i>	<i>467</i>	<i>1 212</i>	<i>2 038</i>	<i>1 539</i>	<i>1 988</i>	<i>2 072</i>	<i>2 373</i>	<i>2 344</i>	<i>2 968</i>	<i>2 317</i>	<i>2 616</i>	<i>14,4</i>	<i>20 780</i>	<i>21 934</i>	<i>5,6</i>	<i>Gross capital formation</i>
<i>Gobierno Nacional</i>	<i>625</i>	<i>2 063</i>	<i>231</i>	<i>379</i>	<i>580</i>	<i>510</i>	<i>610</i>	<i>776</i>	<i>690</i>	<i>894</i>	<i>1 039</i>	<i>753</i>	<i>923</i>	<i>47,8</i>	<i>7 358</i>	<i>7 386</i>	<i>0,4</i>	<i>National Government</i>
<i>Gobiernos Regionales</i>	<i>526</i>	<i>1 236</i>	<i>96</i>	<i>228</i>	<i>434</i>	<i>314</i>	<i>510</i>	<i>409</i>	<i>407</i>	<i>538</i>	<i>540</i>	<i>564</i>	<i>556</i>	<i>5,8</i>	<i>4 491</i>	<i>4 598</i>	<i>2,4</i>	<i>Regional Government</i>
<i>Gobiernos Locales</i>	<i>1 137</i>	<i>2 785</i>	<i>140</i>	<i>605</i>	<i>1 024</i>	<i>715</i>	<i>868</i>	<i>887</i>	<i>1 276</i>	<i>912</i>	<i>1 389</i>	<i>1 000</i>	<i>1 136</i>	<i>-0,1</i>	<i>8 931</i>	<i>9 951</i>	<i>11,4</i>	<i>Local Government</i>
<i>Otros gastos de capital</i>	<i>47</i>	<i>489</i>	<i>1 158</i>	<i>319</i>	<i>200</i>	<i>730</i>	<i>142</i>	<i>105</i>	<i>178</i>	<i>433</i>	<i>255</i>	<i>643</i>	<i>212</i>	<i>348,9</i>	<i>3 447</i>	<i>4 376</i>	<i>26,9</i>	<i>Others capital expenditure</i>
3. Otros 2/	-220	355	-461	-53	369	114	-939	130	169	391	260	80	-355		-722	-295		3. Others 2/
4. Resultado Primario (=1-2+3)	-758	-7 969	3 390	828	695	1 790	-1 789	-1 639	-2 486	-853	-1 624	-1 582	-1 898		-1 815	-5 170		4. Primary Balance (=1-2+3)
5. Intereses	629	136	436	2 163	481	116	559	132	459	2 504	384	108	580	-7,8	7 001	7 922	13,2	5. Interest payments
6. Resultado Económico (=4-5)	-1 387	-8 105	2 954	-1 336	213	1 674	-2 348	-1 771	-2 946	-3 357	-2 008	-1 690	-2 478		-8 816	-13 092		6. Overall balance (=4-5)

1/ Preliminar. Información actualizada con datos al 7 de diciembre de 2017 en la Nota Semanal N° 48 (14 de diciembre de 2017). El calendario anual de publicación de estas estadísticas se presenta en la página vii de esta Nota.

2/ Incluye ingresos de capital del Gobierno General y resultado primario de empresas estatales.

Fuente: MEF, BN, Sunat, EsSalud, sociedades de beneficencia pública y empresas estatales.

Elaboración: Gerencia de Política Monetaria - Subgerencia de Política Económica.

OPERACIONES DEL GOBIERNO CENTRAL /
CENTRAL GOVERNMENT OPERATIONS

(Millones de soles) ^{1/} / (Millions of soles) ^{1/}

	2016		2017										Var % Nov 2017 / Nov 2016	Enero-Noviembre				
	Nov.	Dic.	Ene.	Feb.	Mar.	Abr.	May.	Jun.	Jul.	Ago.	Set.	Oct.		Nov.	2016	2017		Var %
I. RESULTADO PRIMARIO (A-B+C)	-627	-6 911	1 706	637	-444	672	-1 647	-1 288	-2 601	-1 762	-1 728	-1 901	-1 104		-3 714	-9 460		I. PRIMARY BALANCE (A-B+C)
A. INGRESOS CORRIENTES 2/	8 093	9 649	10 427	7 440	9 034	10 397	7 558	7 375	7 442	8 336	8 097	8 630	8 743	8,0	90 544	93 479	3,2	A. CURRENT REVENUES 2/
B. GASTOS NO FINANCIEROS	8 818	16 722	8 818	6 841	9 726	9 807	9 394	8 799	10 253	10 175	9 930	10 584	9 907	12,3	95 011	104 234	9,7	B. NON-FINANCIAL EXPENDITURE
a. GASTOS CORRIENTES	6 557	12 016	5 670	5 345	7 159	6 886	7 101	7 149	8 694	7 342	7 253	7 809	7 775	18,6	72 808	78 182	7,4	a. CURRENT EXPENDITURE
1. Remuneraciones	2 721	3 646	2 836	2 506	2 613	2 618	2 777	2 758	3 049	2 791	2 734	2 694	3 191	17,3	27 948	30 566	9,4	1. Wages and salaries
2. Bienes y servicios	2 224	4 720	1 085	1 477	2 072	2 055	2 228	2 412	2 226	2 377	2 654	2 768	2 587	16,4	23 437	23 940	2,1	2. Goods and services
3. Transferencias	1 612	3 649	1 749	1 363	2 474	2 213	2 096	1 978	3 419	2 174	1 866	2 348	1 996	23,8	21 423	23 676	10,5	3. Transfers
- Pensiones	387	644	521	387	412	396	402	421	504	396	415	403	407	5,1	4 542	4 664	2,7	- Pensions
- ONP - Fonahpu	22	31	73	71	71	86	217	20	75	20	23	78	59	170,3	808	794	-1,7	- ONP - Fonahpu
- Foncomun	410	426	423	2	762	353	351	406	386	446	408	453		10,5	4 316	4 375	1,4	- Foncomun
- Canon	109	159	146	101	148	126	113	82	1 535	113	143	122	134	22,9	2 450	2 764	12,8	- Royalties
- Otros	684	2 389	587	802	1 081	1 252	1 013	1 049	1 259	838	1 337	943		37,9	9 307	11 078	19,0	- Others
b. GASTOS DE CAPITAL	2 261	4 706	3 149	1 496	2 568	2 920	2 293	1 651	1 558	2 833	2 677	2 774	2 132	-5,7	22 203	26 051	17,3	b. CAPITAL EXPENDITURE
1. Formación bruta de capital	1 100	3 162	289	573	984	788	1 076	1 143	1 069	1 401	1 551	1 273	1 433	30,3	11 265	11 579	2,8	1. Gross capital formation
2. Otros	1 161	1 544	2 859	923	1 584	2 133	1 217	508	490	1 433	1 126	1 501	699	-39,8	10 938	14 472	32,3	2. Other
C. INGRESOS DE CAPITAL	97	161	97	38	248	82	189	136	210	76	105	53	60	-38,0	753	1 294	71,9	C. CAPITAL REVENUE
II. INTERESES	592	100	403	2 129	372	119	568	119	413	2 442	342	118	572	-3,2	6 567	7 596	15,7	II. INTEREST PAYMENTS
1. Deuda interna	-3	41	23	1 893	95	61	-13	57	82	2 304	126	67	-6	95,9	3 704	4 688	26,6	1. Domestic debt
2. Deuda externa	595	59	380	236	277	58	581	63	330	138	216	50	578	-2,7	2 863	2 907	1,6	2. Foreign debt
III. RESULTADO ECONÓMICO (I-II)	-1 219	-7 011	1 303	-1 492	-816	554	-2 215	-1 408	-3 013	-4 204	-2 070	-2 018	-1 676		-10 281	-17 056		III. OVERALL BALANCE (I-II)
IV. FINANCIAMIENTO NETO	1 219	7 011	-1 303	1 492	816	-554	2 215	1 408	3 013	4 204	2 070	2 018	1 676		10 281	17 056		IV. NET FINANCING
1. Externo	264	925	-217	-131	-10	-462	134	-198	-4 375	-5 813	22	-41	-23		514	-11 114		1. Foreign
- Desembolsos	307	1 237	4	81	111	18	172	19	122	112	104	52	12		5 420	807		- Disbursements
- Amortizaciones	-43	-312	-221	-212	-122	-479	-38	-217	-4 497	-5 925	-83	-93	-35		-4 906	-11 921		- Amortization
2. Interno	955	6 075	-1 086	1 615	826	-92	2 081	1 598	7 388	10 017	2 049	2 058	1 699		6 791	28 153		2. Domestic
3. Privatización	0	11	0	8	0	0	0	8	1	1	0	0	0		2 976	18		3. Privatization
Nota: GASTOS NO FINANCIEROS NETO DE TRANSFERENCIAS A ENTIDADES PÚBLICAS	6 873	13 446	4 981	5 735	6 739	7 391	7 249	7 558	7 418	8 134	8 005	8 576	8 450	23,0	76 074	80 237	5,5	Note: NON-FINANCIAL EXPENDITURE NET OF TRANSFERS TO PUBLIC ENTITIES
FORMACION BRUTA DE CAPITAL NETO DE PAGOS POR CRPAO's	1 100	3 162	289	573	984	788	1 076	1 143	1 069	1 401	1 551	1 273	1 433	30,3	11 265	11 579	2,8	GROSS CAPITAL FORMATION NET OF PAYMENTS OF CRPAO
GASTOS CORRIENTES TOTALES 3/	7 148	12 115	6 072	7 474	7 531	7 005	7 669	7 268	9 107	9 783	7 595	7 927	8 347	16,8	79 375	85 778	8,1	TOTAL CURRENT EXPENDITURE 3/
AHORRO EN CUENTA CORRIENTE 4/	945	-2 466	4 355	-34	1 504	3 392	-111	106	-1 665	-1 447	501	704	396		11 168	7 701		CURRENT ACCOUNT SAVING 4/

1/ Preliminar. Información actualizada con datos al 7 de diciembre de 2017 en la Nota Semanal N° 48 (14 de diciembre de 2017). El calendario anual de publicación de estas estadísticas se presenta en la página vii de esta Nota.

2/ A partir de la Nota Semanal N° 12 del 26 de marzo de 2010, se ha incorporado el cambio metodológico en el registro de las devoluciones de impuestos establecido por la Sunat en la Nota Tributaria correspondiente a enero 2010 (Publicada en marzo 2010- Página 14), según la cual se sustituyen las devoluciones registradas de acuerdo a su fecha de solicitud por las correspondientes a la fecha de emisión de las mismas).

3/ Se obtiene de sumar los gastos corrientes no financieros más los intereses.

4/ Se obtiene de la diferencia entre ingresos corrientes y los gastos corrientes.

Fuente: MEF, BN y Sunat.

Elaboración: Gerencia de Política Monetaria - Subgerencia de Política Económica.

OPERACIONES DEL SECTOR PÚBLICO NO FINANCIERO /
OPERATIONS OF THE NON FINANCIAL PUBLIC SECTOR

^{1/} / ^{1/}
(Millones de soles de 2007) / (Millions of soles of 2007)

	2016		2017										Var% Nov 17/16	Enero-Noviembre				
	Nov.	Dic.	Ene.	Feb.	Mar.	Abr.	May.	Jun.	Jul.	Ago.	Set.	Oct.		Nov.	2016	2017		Var%
1. Ingresos corrientes del gobierno general	7 219	8 431	8 782	6 911	7 774	8 648	7 204	6 555	6 634	7 361	7 073	7 432	7 644	5,9	82 061	82 019	-0,1	1. Current revenues of the General Government
a. Ingresos tributarios	5 469	6 432	5 912	5 008	5 853	6 465	5 000	4 776	4 956	5 539	5 282	5 775	5 789	5,9	61 949	60 355	-2,6	a. Tax revenue
b. Ingresos no tributarios	1 750	2 000	2 870	1 904	1 921	2 183	2 204	1 779	1 678	1 822	1 792	1 656	1 855	6,0	20 112	21 664	7,7	b. Non-tax revenue
2. Gastos no financieros del gobierno general	7 614	14 512	5 976	6 272	7 541	7 443	7 818	7 834	8 550	8 253	8 424	8 629	8 758	15,0	82 816	85 498	3,2	2. Non-financial of the General Government
a. Corriente	5 902	9 710	4 791	5 160	5 936	5 812	6 279	6 260	6 709	6 262	6 113	6 497	6 717	13,8	64 848	66 537	2,6	a. Current
b. Capital	1 711	4 802	1 184	1 112	1 605	1 631	1 538	1 574	1 841	1 991	2 311	2 132	2 041	19,3	17 968	18 961	5,5	b. Capital
<i>Formación Bruta de Capital</i>	<i>1 677</i>	<i>4 445</i>	<i>340</i>	<i>880</i>	<i>1 462</i>	<i>1 106</i>	<i>1 435</i>	<i>1 499</i>	<i>1 713</i>	<i>1 680</i>	<i>2 128</i>	<i>1 669</i>	<i>1 888</i>	<i>12,6</i>	<i>15 408</i>	<i>15 800</i>	<i>2,5</i>	<i>Gross capital formation</i>
<i>Gobierno Nacional</i>	<i>458</i>	<i>1 507</i>	<i>168</i>	<i>275</i>	<i>416</i>	<i>367</i>	<i>440</i>	<i>561</i>	<i>498</i>	<i>641</i>	<i>745</i>	<i>542</i>	<i>666</i>	<i>45,6</i>	<i>5 459</i>	<i>5 321</i>	<i>-2,5</i>	<i>National Government</i>
<i>Gobiernos Regionales</i>	<i>385</i>	<i>903</i>	<i>70</i>	<i>166</i>	<i>311</i>	<i>226</i>	<i>369</i>	<i>296</i>	<i>294</i>	<i>386</i>	<i>387</i>	<i>406</i>	<i>402</i>	<i>4,2</i>	<i>3 329</i>	<i>3 312</i>	<i>-0,5</i>	<i>Regional Government</i>
<i>Gobiernos Locales</i>	<i>834</i>	<i>2 035</i>	<i>102</i>	<i>439</i>	<i>734</i>	<i>514</i>	<i>626</i>	<i>641</i>	<i>921</i>	<i>654</i>	<i>996</i>	<i>720</i>	<i>820</i>	<i>-1,6</i>	<i>6 620</i>	<i>7 168</i>	<i>8,3</i>	<i>Local Government</i>
<i>Otros gastos de capital</i>	<i>35</i>	<i>357</i>	<i>844</i>	<i>232</i>	<i>144</i>	<i>525</i>	<i>103</i>	<i>76</i>	<i>129</i>	<i>311</i>	<i>183</i>	<i>463</i>	<i>153</i>	<i>342,1</i>	<i>2 560</i>	<i>3 161</i>	<i>23,5</i>	<i>Others capital expenditure</i>
3. Otros 2/	-161	260	-336	-38	265	82	-678	94	122	280	186	58	-256		-524	-222		3. Others 2/
4. Resultado Primario (=1-2+3)	-556	-5 821	2 471	601	498	1 287	-1 291	-1 185	-1 794	-612	-1 165	-1 140	-1 370		-1 280	-3 701		4. Primary Balance (=1-2+3)
5. Intereses	461	99	318	1 571	345	84	404	95	331	1 795	275	78	418	-9,2	5 201	5 714	9,9	5. Interest payments
6. Resultado Económico (=4-5)	-1 016	-5 920	2 153	-970	153	1 203	-1 695	-1 280	-2 126	-2 407	-1 440	-1 217	-1 789		-6 481	-9 415		6. Overall balance (=4-5)

1/ Preliminar. Información actualizada con datos al 7 de diciembre de 2017 en la Nota Semanal N° 48 (14 de diciembre de 2017). El calendario anual de publicación de estas estadísticas se presenta en la página vii de esta Nota.

2/ Incluye ingresos de capital del Gobierno General y resultado primario de empresas estatales.

Fuente: MEF, BN, Sunat, EsSalud, sociedades de beneficencia pública y empresas estatales.

Elaboración: Gerencia de Política Monetaria - Subgerencia de Política Económica.

OPERACIONES DEL GOBIERNO CENTRAL EN TÉRMINOS REALES /
CENTRAL GOVERNMENT OPERATIONS IN REAL TERMS

(Millones de Soles de 2007) ^{1/} / (Millions of Soles of 2007) ^{1/}

	2016		2017										Var % Nov 2017 / Nov 2016	Enero-Noviembre				
	Nov.	Dic.	Ene.	Feb.	Mar.	Abr.	May.	Jun.	Jul.	Ago.	Set.	Oct.		Nov.	2016	2017	Var %	
I. RESULTADO PRIMARIO (A-B+C)	- 460	-5 049	1 243	462	- 318	483	-1 189	- 932	-1 877	-1 263	-1 239	-1 369	- 797		-2 706	-6 795		I. PRIMARY BALANCE (A-B+C)
A. INGRESOS CORRIENTES 2/	5 932	7 048	7 599	5 404	6 478	7 474	5 456	5 333	5 371	5 976	5 805	6 217	6 310	6.4	67 241	67 424	0.3	A. CURRENT REVENUES 2/
B. GASTOS NO FINANCIEROS	6 463	12 215	6 426	4 969	6 974	7 050	6 782	6 363	7 399	7 294	7 119	7 624	7 150	10.6	70 503	75 152	6.6	B. NON-FINANCIAL EXPENDITURE
a. GASTOS CORRIENTES	4 805	8 777	4 132	3 883	5 133	4 951	5 127	5 169	6 275	5 263	5 200	5 625	5 612	16,8	54 040	56 369	4,3	a. CURRENT EXPENDITURE
1. Remuneraciones	1 994	2 664	2 067	1 820	1 873	1 882	2 005	1 995	2 201	2 000	1 960	1 940	2 304	15,5	20 747	22 047	6,3	1. Wages and salaries
2. Bienes y servicios	1 630	3 448	791	1 073	1 485	1 478	1 608	1 744	1 606	1 704	1 903	1 994	1 867	14,6	17 390	17 253	-0,8	2. Goods and services
3. Transferencias	1 181	2 666	1 274	990	1 774	1 591	1 513	1 430	2 468	1 559	1 338	1 691	1 441	21,9	15 903	17 069	7,3	3. Transfers
- Pensiones	284	471	380	281	296	285	290	305	364	284	297	290	294	3,5	3 373	3 364	-0,2	- Pensions
- ONP - Fonahpu	16	22	53	51	51	62	157	14	54	15	17	56	43	166,2	601	573	-4,6	- ONP - Fonahpu
- Foncomun	301	311	308	1	546	254	253	294	279	277	320	294	327	8,8	3 203	3 152	-1,6	- Foncomun
- Canon	80	116	106	74	106	91	82	59	1 108	81	103	88	97	21,0	1 819	1 994	9,6	- Royalties
- Otros	501	1 745	427	582	775	900	732	758	663	902	601	963	680	35,8	6 907	7 985	15,6	- Others
b. GASTOS DE CAPITAL	1 657	3 438	2 295	1 087	1 841	2 100	1 655	1 194	1 125	2 031	1 919	1 999	1 539	-7,1	16 463	18 783	14,1	b. CAPITAL EXPENDITURE
1. Formación bruta de capital	806	2 310	211	416	706	566	777	826	771	1 004	1 112	917	1 034	28,3	8 355	8 341	-0,2	1. Gross capital formation
2. Otros	851	1 128	2 084	671	1 135	1 533	879	367	353	1 027	807	1 081	504	-40,8	8 108	10 442	28,8	2. Other
C. INGRESOS DE CAPITAL	71	118	71	28	178	59	137	99	152	55	75	38	43	-38,9	557	933	67,6	C. CAPITAL REVENUE
II. INTERESES	434	73	293	1 546	267	85	410	86	298	1 750	245	85	413	-4,7	4 879	5 479	12,3	II. INTEREST PAYMENTS
1. Deuda interna	- 2	30	17	1 375	68	44	- 10	41	59	1 652	90	48	- 4	92,9	2 756	3 380	22,6	1. Domestic debt
2. Deuda externa	436	43	277	171	199	42	420	45	238	99	155	36	417	-4,2	2 123	2 099	-1,1	2. Foreign debt
III. RESULTADO ECONÓMICO (I-II)	- 893	-5 121	950	-1 084	- 585	398	-1 599	-1 018	-2 174	-3 014	-1 484	-1 454	-1 210		-7 585	-12 275		III. OVERALL BALANCE (I-II)
IV. FINANCIAMIENTO NETO	893	5 121	- 950	1 084	585	- 398	1 599	1 018	2 174	3 014	1 484	1 454	1 210		7 585	12 275		IV. NET FINANCING
1. Externo	193	676	- 158	- 95	- 7	- 332	97	- 143	- 3 157	- 4 167	15	- 29	- 17		406	- 7 994		1. Foreign
- Desembolsos	225	904	3	59	80	13	124	14	88	80	75	38	9		4 035	581		- Disbursements
- Amortizaciones	- 31	- 228	- 161	- 154	- 87	- 345	- 28	- 157	- 3 245	- 4 247	- 59	- 67	- 25		- 3 629	- 8 575		- Amortization
2. Interno	700	4 438	- 792	1 173	592	- 66	1 502	1 155	5 332	7 181	1 469	1 483	1 226		4 977	20 256		2. Domestic
3. Privatización	0	8	0	6	0	0	0	6	0	0	0	0	0		2 202	13		3. Privatization
Nota: GASTOS NO FINANCIEROS NETO DE TRANSFERENCIAS A ENTIDADES PÚBLICAS	5 037	9 822	3 630	4 166	4 832	5 313	5 233	5 466	5 353	5 831	5 739	6 178	6 099	21,1	56 458	57 842	2,5	Note: NON-FINANCIAL EXPENDITURE NET OF TRANSFERS TO PUBLIC ENTITIES
FORMACION BRUTA DE CAPITAL NETO DE PAGOS POR CRPAO's	806	2 310	211	416	706	566	777	826	771	1 004	1 112	917	1 034	28,3	8 355	8 341	-0,2	GROSS CAPITAL FORMATION NET OF PAYMENTS OF CRPAO
GASTOS CORRIENTES TOTALES 3/	5 239	8 850	4 425	5 429	5 400	5 036	5 537	5 256	6 572	7 013	5 446	5 710	6 025	15,0	58 919	61 848	5,0	TOTAL CURRENT EXPENDITURE 3/
AHORRO EN CUENTA CORRIENTE 4/	693	- 1 802	3 174	- 25	1 078	2 438	- 80	77	- 1 201	- 1 037	359	507	286		8 321	5 576		CURRENT ACCOUNT SAVING 4/

1/ Preliminar. Información actualizada con datos al 7 de diciembre de 2017 en la Nota Semanal N° 48 (14 de diciembre de 2017). El calendario anual de publicación de estas estadísticas se presenta en la página vii de esta Nota.

2/ A partir de la Nota Semanal N° 12 del 26 de marzo de 2010, se ha incorporado el cambio metodológico en el registro de las devoluciones de impuestos establecido por la Sunat en la Nota Tributaria correspondiente a enero 2010

(Publicada en marzo 2010- Pagina 14), según la cual se sustituyen las devoluciones registradas de acuerdo a su fecha de solicitud por las correspondientes a la fecha de emisión de las mismas).

3/ Se obtiene de sumar los gastos corrientes no financieros más los intereses.

4/ Se obtiene de la diferencia entre ingresos corrientes y los gastos corrientes.

Fuente: MEF, BN y Sunat.

Elaboración: Gerencia de Política Monetaria - Subgerencia de Política Económica.

INGRESOS CORRIENTES DEL GOBIERNO GENERAL /
GENERAL GOVERNMENT CURRENT REVENUES

(Millones de soles) ^{1/} / (Millions of soles) ^{1/}

	2016		2017										Var% Nov 17/16	Enero-Noviembre				
	Nov.	Dic.	Ene.	Feb.	Mar.	Abr.	May.	Jun.	Jul.	Ago.	Set.	Oct.		Nov.	2016	2017		Var%
INGRESOS TRIBUTARIOS	7 462	8 804	8 113	6 894	8 162	8 993	6 926	6 604	6 867	7 727	7 367	8 017	8 021	7,5	83 416	83 691	0,3	TAX REVENUES
Ingresos tributarios del Gobierno Nacional	7 239	8 543	7 930	6 383	7 864	8 797	6 660	6 392	6 675	7 462	7 154	7 837	7 780	7,5	80 826	80 934	0,1	Tax revenue of the National Government
1. Impuesto a la renta	2 461	3 648	3 697	2 847	4 165	4 470	2 386	2 270	2 462	2 483	2 440	2 741	2 875	16,8	33 566	32 837	-2,2	1. Income tax
- Personas Naturales	817	850	1 127	819	978	1 601	941	796	799	837	817	914	905	10,8	10 309	10 533	2,2	- Individual
- Personas Jurídicas	1 600	2 668	2 541	1 991	2 005	1 216	1 267	1 395	1 535	1 532	1 566	1 726	1 809	13,0	19 583	18 583	-5,1	- Corporate
- Regularización	43	131	29	37	1 182	1 654	179	80	128	114	57	101	161	273,1	3 674	3 721	1,3	- Clearing
2. Impuestos a las importaciones	134	139	114	101	115	108	123	112	120	139	126	132	133	-0,4	1 467	1 323	-9,8	2. Import tax
3. Impuesto general a las ventas (IGV) 2/	4 530	4 544	5 133	4 189	4 234	4 129	4 419	4 216	4 584	4 764	4 477	4 839	4 815	6,3	48 149	49 800	3,4	3. Value-added tax
- Interno	2 591	2 639	3 338	2 512	2 398	2 410	2 475	2 463	2 701	2 727	2 605	2 788	2 851	10,0	28 402	29 266	3,0	- Domestic
- Importaciones	1 940	1 905	1 795	1 677	1 837	1 720	1 944	1 753	1 883	2 037	1 872	2 051	1 965	1,3	19 747	20 534	4,0	- Imports
4. Impuesto selectivo al consumo (ISC)	506	537	626	496	471	504	438	485	508	559	571	620	444	-12,3	5 365	5 722	6,6	4. Excise tax
- Combustibles	198	218	242	203	169	202	142	185	213	258	273	270	142	-28,4	2 205	2 297	4,2	- Fuels
- Otros	308	318	384	294	302	302	297	300	295	301	298	350	302	-1,9	3 160	3 424	8,4	- Other
5. Otros ingresos tributarios	755	820	283	286	384	1 096	813	823	755	803	818	798	823	9,0	7 492	7 682	2,5	5. Other tax revenue
6. Devoluciones de impuestos	-1 147	-1 144	-1 923	-1 537	-1 504	-1 510	-1 519	-1 514	-1 754	-1 286	-1 278	-1 293	-1 310	14,2	-15 213	-16 429	8,0	6. Tax refund
Ingresos tributarios de los Gobiernos Locales	223	261	183	511	298	197	265	212	192	265	213	181	241	7,8	2 590	2 758	6,5	Tax revenues of the Local Government
INGRESOS NO TRIBUTARIOS	2 388	2 738	3 938	2 621	2 679	3 036	3 053	2 460	2 325	2 542	2 499	2 299	2 570	7,6	27 086	30 023	10,8	NON-TAX REVENUE
TOTAL INGRESOS CORRIENTES	9 850	11 542	12 051	9 515	10 841	12 029	9 979	9 064	9 193	10 269	9 866	10 317	10 591	7,5	110 502	113 714	2,9	CURRENT REVENUES

1/ Preliminar. Información actualizada con datos al 7 de diciembre de 2017 en la Nota Semanal N° 48 (14 de diciembre de 2017). El calendario anual de publicación de estas estadísticas se presenta en la página vii de esta Nota.

2/ Incluye los dos puntos porcentuales correspondientes al Impuesto de Promoción Municipal (IPM).

Fuente: MEF, BN y Sunat.

Elaboración: Gerencia de Política Monetaria - Subgerencia de Política Económica.

INGRESOS CORRIENTES DEL GOBIERNO CENTRAL /
CENTRAL GOVERNMENT CURRENT REVENUES

(Millones de soles) ^{1/} / (Millions of soles) ^{1/}

	2016		2017											Var % Nov 2017 / Nov 2016	Enero-Noviembre			
	Nov.	Dic.	Ene.	Feb.	Mar.	Abr.	May.	Jun.	Jul.	Ago.	Set.	Oct.	Nov.		2016	2017	Var %	
INGRESOS CORRIENTES	8 093	9 649	10 427	7 440	9 034	10 397	7 558	7 375	7 442	8 336	8 097	8 630	8 743	8,0	90 544	93 479	3,2	CURRENT REVENUES
a. INGRESOS TRIBUTARIOS	7 239	8 543	7 930	6 383	7 864	8 797	6 660	6 392	6 675	7 462	7 154	7 837	7 780	7,5	80 826	80 934	0,1	a. TAX REVENUE
1. Impuestos a los ingresos	2 461	3 648	3 697	2 847	4 165	4 470	2 386	2 270	2 462	2 483	2 440	2 741	2 875	16,8	33 566	32 837	-2,2	1. Income tax
- Personas Naturales	817	850	1 127	819	978	1 601	941	796	799	837	817	914	905	10,8	10 309	10 533	2,2	- Individual
- Personas Jurídicas	1 600	2 668	2 541	1 991	2 005	1 216	1 267	1 395	1 535	1 532	1 566	1 726	1 809	13,0	19 583	18 583	-5,1	- Corporate
- Regularización	43	131	29	37	1 182	1 654	179	80	128	114	57	101	161	273,1	3 674	3 721	1,3	- Clearing
2. Impuestos a las importaciones	134	139	114	101	115	108	123	112	120	139	126	132	133	-0,4	1 467	1 323	-9,8	2. Import tax
3. Impuesto general a las ventas (IGV) 2/	4 530	4 544	5 133	4 189	4 234	4 129	4 419	4 216	4 584	4 764	4 477	4 839	4 815	6,3	48 149	49 800	3,4	3. Value - added tax
- Interno	2 591	2 639	3 338	2 512	2 398	2 410	2 475	2 463	2 701	2 727	2 605	2 788	2 851	10,0	28 402	29 266	3,0	- Domestic
- Importaciones	1 940	1 905	1 795	1 677	1 837	1 720	1 944	1 753	1 883	2 037	1 872	2 051	1 965	1,3	19 747	20 534	4,0	- Imports
4. Impuesto selectivo al consumo (ISC)	506	537	626	496	471	504	438	485	508	559	571	620	444	-12,3	5 365	5 722	6,6	4. Excise tax
- Combustibles	198	218	242	203	169	202	142	185	213	258	273	270	142	-28,4	2 205	2 297	4,2	- Fuels
- Otros	308	318	384	294	302	302	297	300	295	301	298	350	302	-1,9	3 160	3 424	8,4	- Other
5. Otros ingresos tributarios	755	820	283	286	384	1 096	813	823	755	803	818	798	823	9,0	7 492	7 682	2,5	5. Other tax revenue
6. Devoluciones 3/	-1 147	-1 144	-1 923	-1 537	-1 504	-1 510	-1 519	-1 514	-1 754	-1 286	-1 278	-1 293	-1 310	14,2	-15 213	-16 429	8,0	6. Tax refund 2/
b. INGRESOS NO TRIBUTARIOS	854	1 106	2 497	1 057	1 170	1 600	897	983	767	875	943	794	963	12,7	9 717	12 545	29,1	b. NON-TAX REVENUE

1/ Preliminar. Información actualizada con datos al 7 de diciembre de 2017 en la Nota Semanal N° 48 (14 de diciembre de 2017). El calendario anual de publicación de estas estadísticas se presenta en la página vii de esta Nota.

2/ Incluye los dos puntos porcentuales correspondientes al Impuesto de Promoción Municipal (IPM).

3/ A partir de la Nota Semanal N° 12 del 26 de marzo de 2010, se ha incorporado el cambio metodológico en el registro de las devoluciones de impuestos establecido por la Sunat en la Nota Tributaria correspondiente a enero 2010 (Publicada en marzo 2010- Página 14), según la cual se sustituyen las devoluciones registradas de acuerdo a su fecha de solicitud por las correspondientes a la fecha de emisión de las mismas).

Fuente: MEF, BN y Sunat.

Elaboración: Gerencia de Política Monetaria - Subgerencia de Política Económica.

**INGRESOS CORRIENTES DEL GOBIERNO GENERAL /
GENERAL GOVERNMENT CURRENT REVENUES**

(Millones de soles de 2007)^{1/} / (Millions of soles of 2007)^{1/}

	2016		2017										Var% Nov 17/16	Enero-Noviembre				
	Nov.	Dic.	Ene.	Feb.	Mar.	Abr.	May.	Jun.	Jul.	Ago.	Set.	Oct.		Nov.	2016	2017		Var%
INGRESOS TRIBUTARIOS	5 469	6 432	5 912	5 008	5 853	6 465	5 000	4 776	4 956	5 539	5 282	5 775	5 789	5,9	61 949	60 355	-2,6	TAX REVENUES
Ingresos tributarios del Gobierno Nacional	5 305	6 241	5 779	4 637	5 639	6 324	4 809	4 622	4 818	5 349	5 129	5 645	5 615	5,8	60 024	58 365	-2,8	Tax revenue of the National Government
1. Impuesto a la renta	1 803	2 665	2 694	2 068	2 986	3 214	1 723	1 642	1 777	1 780	1 750	1 975	2 075	15,1	24 950	23 683	-5,1	1. Income tax
- Personas Naturales	599	621	821	595	701	1 151	679	575	576	600	586	658	653	9,1	7 660	7 596	-0,8	- Individual
- Personas Jurídicas	1 173	1 949	1 852	1 446	1 438	874	915	1 009	1 108	1 098	1 123	1 244	1 306	11,3	14 553	13 411	-7,8	- Corporate
- Regularización	32	96	21	27	847	1 189	129	58	92	82	41	73	116	267,4	2 737	2 675	-2,3	- Clearing
2. Impuestos a las importaciones	98	101	83	73	83	78	89	81	87	100	90	95	96	-1,9	1 089	954	-12,4	2. Import tax
3. Impuesto general a las ventas (IGV) 2/	3 320	3 319	3 741	3 043	3 036	2 968	3 190	3 048	3 308	3 415	3 210	3 486	3 476	4,7	35 746	35 922	0,5	3. Value-added tax
- Interno	1 899	1 927	2 433	1 825	1 719	1 732	1 787	1 781	1 949	1 955	1 867	2 008	2 058	8,4	21 090	21 114	0,1	- Domestic
- Importaciones	1 422	1 392	1 308	1 218	1 317	1 236	1 404	1 267	1 359	1 461	1 342	1 477	1 418	-0,3	14 656	14 808	1,0	- Imports
4. Impuesto selectivo al consumo (ISC)	371	392	456	360	338	362	317	351	367	401	409	446	320	-13,6	3 983	4 127	3,6	4. Excise tax
- Combustibles	145	159	177	147	121	145	102	134	153	185	196	194	102	-29,5	1 637	1 657	1,2	- Fuels
- Otros	226	233	280	213	217	217	214	217	213	215	213	252	218	-3,4	2 347	2 470	5,3	- Other
5. Otros ingresos tributarios	554	599	207	208	275	788	587	595	545	575	587	575	594	7,3	5 556	5 535	-0,4	5. Other tax revenue
6. Devoluciones de impuestos	-841	-835	-1 402	-1 116	-1 079	-1 086	-1 097	-1 095	-1 266	-922	-916	-931	-946	12,5	-11 300	-11 855	4,9	6. Tax refund
Ingresos tributarios de los Gobiernos Locales	164	191	133	371	214	141	192	154	139	190	153	130	174	6,2	1 925	1 990	3,4	Tax revenues of the Local Government
INGRESOS NO TRIBUTARIOS	1 750	2 000	2 870	1 904	1 921	2 183	2 204	1 779	1 678	1 822	1 792	1 656	1 855	6,0	20 112	21 664	7,7	NON-TAX REVENUE
TOTAL INGRESOS CORRIENTES	7 219	8 431	8 782	6 911	7 774	8 648	7 204	6 555	6 634	7 361	7 073	7 432	7 644	5,9	82 061	82 019	-0,1	CURRENTE REVENUES

1/ Preliminar. Información actualizada con datos al 7 de diciembre de 2017 en la Nota Semanal N° 48 (14 de diciembre de 2017). El calendario anual de publicación de estas estadísticas se presenta en la página vii de esta Nota.

2/ Incluye los dos puntos porcentuales correspondientes al Impuesto de Promoción Municipal (IPM).

Fuente: MEF, BN y Sunat.

Elaboración: Gerencia de Política Monetaria - Subgerencia de Política Económica.

INGRESOS CORRIENTES DEL GOBIERNO CENTRAL EN TÉRMINOS REALES /
CENTRAL GOVERNMENT CURRENT REVENUES IN REAL TERMS

(Millones de Soles de 2007) ^{1/} / (Millions of Soles of 2007) ^{1/}

	2016		2017										Var % Nov 2017 / Nov 2016	Enero-Noviembre				
	Nov.	Dic.	Ene.	Feb.	Mar.	Abr.	May.	Jun.	Jul.	Ago.	Set.	Oct.		Nov.	2016	2017		Var %
INGRESOS CORRIENTES	5 932	7 048	7 599	5 404	6 478	7 474	5 456	5 333	5 371	5 976	5 805	6 217	6 310	6,4	67 241	67 424	0,3	CURRENT REVENUES
a. INGRESOS TRIBUTARIOS	5 305	6 241	5 779	4 637	5 639	6 324	4 809	4 622	4 818	5 349	5 129	5 645	5 615	5,8	60 024	58 365	-2,8	a. TAX REVENUE
1. Impuestos a los ingresos	1 803	2 665	2 694	2 068	2 986	3 214	1 723	1 642	1 777	1 780	1 750	1 975	2 075	15,1	24 950	23 683	-5,1	1. Income tax
- Personas Naturales	599	621	821	595	701	1 151	679	575	576	600	586	658	653	9,1	7 660	7 596	-0,8	- Individual
- Personas Jurídicas	1 173	1 949	1 852	1 446	1 438	874	915	1 009	1 108	1 098	1 123	1 244	1 306	11,3	14 553	13 411	-7,8	- Corporate
- Regularización	32	96	21	27	847	1 189	129	58	92	82	41	73	116	267,4	2 737	2 675	-2,3	- Clearing
2. Impuestos a las importaciones	98	101	83	73	83	78	89	81	87	100	90	95	96	-1,9	1 089	954	-12,4	2. Import tax
3. Impuesto general a las ventas (IGV) 2/	3 320	3 319	3 741	3 043	3 036	2 968	3 190	3 048	3 308	3 415	3 210	3 486	3 476	4,7	35 746	35 922	0,5	3. Value - added tax
- Interno	1 899	1 927	2 433	1 825	1 719	1 732	1 787	1 781	1 949	1 955	1 867	2 008	2 058	8,4	21 090	21 114	0,1	- Domestic
- Importaciones	1 422	1 392	1 308	1 218	1 317	1 236	1 404	1 267	1 359	1 461	1 342	1 477	1 418	-0,3	14 656	14 808	1,0	- Imports
4. Impuesto selectivo al consumo (ISC)	371	392	456	360	338	362	317	351	367	401	409	446	320	-13,6	3 983	4 127	3,6	4. Excise tax
- Combustibles	145	159	177	147	121	145	102	134	153	185	196	194	102	-29,5	1 637	1 657	1,2	- Fuels
- Otros	226	233	280	213	217	217	214	217	213	215	213	252	218	-3,4	2 347	2 470	5,3	- Other
5. Otros ingresos tributarios	554	599	207	208	275	788	587	595	545	575	587	575	594	7,3	5 556	5 535	-0,4	5. Other tax revenue
6. Devoluciones 3/	-841	-835	-1 402	-1 116	-1 079	-1 086	-1 097	-1 095	-1 266	-922	-916	-931	-946	12,5	-11 300	-11 855	4,9	6. Tax refund 2/
b. INGRESOS NO TRIBUTARIOS	626	808	1 820	768	839	1 150	648	711	553	627	676	572	695	11,0	7 217	9 059	25,5	b. NON-TAX REVENUE

1/ Preliminar. Información actualizada con datos al 7 de diciembre de 2017 en la Nota Semanal N° 48 (14 de diciembre de 2017). El calendario anual de publicación de estas estadísticas se presenta en la página vii de esta Nota.

2/ Incluye los dos puntos porcentuales correspondientes al Impuesto de Promoción Municipal (IPM).

3/ A partir de la Nota Semanal N° 12 del 26 de marzo de 2010, se ha incorporado el cambio metodológico en el registro de las devoluciones de impuestos establecido por la Sunat en la Nota Tributaria correspondiente a enero 2010 (Publicada en marzo 2010- Página 14), según la cual se sustituyen las devoluciones registradas de acuerdo a su fecha de solicitud por las correspondientes a la fecha de emisión de las mismas).

Fuente: MEF, BN y Sunat.

Elaboración: Gerencia de Política Monetaria - Subgerencia de Política Económica.

FLUJO DE CAJA DEL TESORO PÚBLICO / PUBLIC TREASURY CASH FLOW
(Millones de soles) ^{1/} / (Millions of soles) ^{1/}

	2016			2017									Var % Oct 2017 / Oct 2016	Acumulado a octubre			
	Oct.	Nov.	Dic.	Ene.	Feb.	Mar.	Abr.	May.	Jun.	Jul.	Ago.	Set.		Oct.	2016	2017	
A. MONEDA NACIONAL (Millones de Soles)																	A. DOMESTIC CURRENCY (Millions of Soles)
I. INGRESOS	4 568	4 760	9 424	7 401	6 099	7 214	7 991	5 282	6 311	7 418	7 464	6 446	5 905	29,3	58 760	67 530	14,9
Recaudación	7 579	7 589	8 866	8 959	7 182	8 610	9 523	7 416	7 188	7 619	7 919	7 660	8 268	9,1	79 752	80 344	0,7
Devolución de impuestos y débitos	- 3 103	- 2 932	- 1 533	- 1 971	- 1 463	- 1 643	- 1 640	- 2 248	- 1 805	- 3 504	- 1 985	- 1 591	- 2 487	-19,9	-23 154	-20 337	-12,2
Otros ingresos	92	103	2 090	413	380	247	108	114	927	3 303	1 530	377	124	35,0	2 162	7 522	247,9
II. PAGOS	- 7 251	- 6 073	- 10 235	- 9 811	- 8 180	- 7 264	- 8 782	- 7 269	- 7 149	- 7 555	- 10 805	- 7 211	- 8 463	16,7	- 72 096	- 82 490	14,4
No financieros	- 6 431	- 5 999	- 9 604	- 9 392	- 6 033	- 6 895	- 8 333	- 6 973	- 6 643	- 7 143	- 7 522	- 6 624	- 8 099	25,9	- 65 412	- 73 657	12,6
Servicio de deuda 2/	- 820	- 74	- 631	- 419	- 2 147	- 369	- 449	- 296	- 506	- 412	- 3 283	- 587	- 364	-55,6	- 6 684	- 8 833	32,1
III. RESULTADO (I+II)	- 2 683	- 1 313	- 811	- 2 410	- 2 081	- 51	- 791	- 1 987	- 838	- 137	- 3 341	- 765	- 2 558		- 13 336	- 14 960	
IV. FINANCIAMIENTO (-III)	2 683	1 313	811	2 410	2 081	51	791	1 987	838	137	3 341	765	2 558		13 336	14 960	
Bonos Soberanos y Letras	2 299	1 151	2 633	1 591	1 632	3 202	1 325	2 281	1 776	377	878	1 516	683		11 841	15 262	
Compra (-) / Venta (+) de moneda extranjera (En US\$)	0	0	0	0	0	0	0	0	0	0	0	0	0		- 857	0	
Flujo de caja	384	162	- 1 822	819	449	- 3 151	- 534	- 294	- 938	- 240	2 463	- 751	1 875		2 351	- 302	
Nota: 3/																	Note: 3/
Posición de las cuentas disponibles del Tesoro Público 4/	10 922	10 760	12 582	11 763	11 314	14 465	14 999	15 293	16 231	16 471	14 008	14 759	12 884		10 922	12 884	
Posición Global de Tesoro Público	32 565	33 559	31 955	30 665	30 479	33 723	36 191	36 788	36 717	38 560	34 748	35 379	34 101		32 565	34 101	
Saldo de Bonos Soberanos	60 932	61 803	64 116	65 555	66 635	69 064	70 155	71 983	73 193	85 107	85 025	86 203	86 842		60 932	86 842	
B. MONEDA EXTRANJERA (Millones de US dólares)																	B. FOREIGN CURRENCY (Millions of US dollars)
I. INGRESOS 5/	79	335	77	70	42	66	153	63	78	824	- 1 694	50	43	-45,8	1 084	- 306	- 128,2
II. EGRESOS 6/	- 117	- 187	- 119	- 183	- 101	- 142	- 165	- 192	- 94	- 166	- 94	- 132	- 60	-48,9	- 1 713	- 1 329	- 22,5
III. RESULTADO (I+II)	- 38	149	- 42	- 114	- 59	- 76	- 12	- 128	- 16	658	- 1 788	- 82	- 17		- 629	- 1 634	
IV. FINANCIAMIENTO (-III)	38	- 149	42	114	59	76	12	128	16	- 658	1 788	82	17		629	1 634	
Desembolsos	234	0	285	0	0	0	0	0	0	0	0	0	0		1 352	0	
Privatización	0	- 268	1	0	1	0	0	0	1	0	0	0	0		255	1	
Compra (+) / Venta (-) de moneda extranjera	0	0	0	0	0	0	0	0	0	0	0	0	0		261	0	
Flujo del saldo total del Tesoro Público en moneda extranjera	- 196	119	- 244	114	59	76	12	128	16	- 658	1 788	82	17		- 1 239	1 633	
Nota: 3/																	Note: 3/
Saldo total cuentas Tesoro Público en moneda extranjera 7/	14 821	14 702	14 946	14 832	14 774	14 698	14 686	14 558	14 542	15 200	13 412	13 330	13 313		14 821	13 313	
Privatización	268	0	1	1	2	2	2	2	2	2	2	2	3		268	3	
Otras cuentas disponibles	5 067	5 181	5 634	5 508	5 448	5 372	5 352	5 198	5 212	4 508	4 125	4 046	4 030		5 067	4 030	
Cuentas intangibles	9 486	9 521	9 311	9 323	9 324	9 325	9 332	9 358	9 328	10 690	9 285	9 282	9 281		9 486	9 281	

1/ Preliminar. Información actualizada con datos al 7 de diciembre de 2017 en la Nota Semanal N° 48 (14 de diciembre de 2017). El calendario anual de publicación de estas estadísticas se presenta en la página vii de esta Nota.

2/ Servicio de la deuda interna en moneda nacional.

3/ Saldos a fin del mes indicado.

4/ A partir de mayo 2015, las cuentas disponibles del Tesoro Público incluyen los depósitos subastados en el sistema bancario.

5/ Incluyen los ingresos a las cuentas del Tesoro Público neto de los egresos diferentes al servicio de deuda.

6/ Incluyen el servicio de deuda.

7/ Considera todas las cuentas del Tesoro Público en el BCRP que incluyen: cuentas de privatización y otras cuentas disponibles (básicamente saldos de desembolsos y compras de moneda extranjera), y saldos intangibles (Fondo de Estabilización Fiscal, Fondo de Compensación Regional, Fondo para la Promoción de la Inversión Pública Regional y Local, entre otros).

Nota: Este cuadro registra las operaciones del Tesoro Público con recursos ordinarios en efectivo. Las operaciones del Gobierno Nacional consideran además otras fuentes como son los préstamos externos dirigidos a proyectos de inversión, los recursos directamente recaudados y las transferencias a gobiernos locales vía el Fondo de Compensación Municipal.

Fuente: MEF, BCRP y Banco de la Nación.

Elaboración: Gerencia de Política Monetaria - Subgerencia de Política Económica.

**GASTOS NO FINANCIEROS DEL GOBIERNO GENERAL /
NON-FINANCIAL EXPENDITURES OF THE GENERAL GOVERNMENT**

(Millones de soles)^{1/} / (Millions of soles)^{1/}

	2016		2017										Var% Nov 17/16	Enero-Noviembre				
	Nov.	Dic.	Ene.	Feb.	Mar.	Abr.	May.	Jun.	Jul.	Ago.	Set.	Oct.		Nov.	2016	2017		Var%
I. GASTOS CORRIENTES	8 053	13 292	6 575	7 104	8 278	8 084	8 698	8 657	9 297	8 735	8 527	9 019	9 306	15,6	87 367	92 279	5,6	I. CURRENT EXPENDITURE
Remuneraciones	3 363	4 567	3 511	3 171	3 327	3 147	3 425	3 309	3 920	3 396	3 257	3 233	3 853	14,6	34 514	37 547	8,8	Wages and salaries
Gobierno Nacional	2 037	2 772	2 172	1 985	2 114	1 865	2 105	1 968	2 403	2 070	1 919	1 860	2 210	8,5	21 202	22 671	6,9	National government
Gobiernos Regionales	1 153	1 568	1 143	1 023	1 021	1 115	1 140	1 177	1 277	1 164	1 177	1 205	1 469	27,5	11 390	12 912	13,4	Regional governments
Gobiernos Locales	174	227	196	164	191	166	179	163	240	162	161	168	174	0,3	1 922	1 965	2,2	Local governments
Bienes y servicios 2/	3 186	6 212	1 702	2 356	3 242	3 019	3 361	3 492	3 319	3 409	3 652	3 775	3 690	15,8	34 429	35 016	1,7	Goods and services
<i>Del cual: Mantenimiento</i>	<i>268</i>	<i>876</i>	<i>99</i>	<i>138</i>	<i>254</i>	<i>252</i>	<i>266</i>	<i>321</i>	<i>324</i>	<i>355</i>	<i>312</i>	<i>383</i>	<i>348</i>	<i>30,1</i>	<i>3 273</i>	<i>3 052</i>	<i>-6,8</i>	<i>Of which: Maintenance</i>
Gobierno Nacional	2 164	4 296	1 263	1 565	2 078	1 999	2 228	2 386	2 213	2 288	2 557	2 667	2 480	14,6	23 719	23 724	0,0	National government
Gobiernos Regionales	425	907	131	241	347	352	404	406	405	438	445	455	509	19,9	3 984	4 133	3,7	Regional governments
Gobiernos Locales	598	1 009	309	550	817	668	729	700	701	683	650	652	700	17,2	6 726	7 159	6,4	Local governments
Transferencias 3/	1 504	2 514	1 362	1 577	1 709	1 919	1 912	1 856	2 058	1 930	1 618	2 011	1 764	17,3	18 424	19 715	7,0	Transfers
Gobierno Nacional	1 204	2 089	1 092	1 314	1 463	1 659	1 618	1 553	1 725	1 650	1 320	1 706	1 463	21,5	15 245	16 564	8,7	National government
Gobiernos Regionales	198	312	224	186	206	195	213	211	235	201	216	198	219	10,4	2 148	2 302	7,2	Regional governments
Gobiernos Locales	102	113	46	77	40	65	81	92	98	80	81	107	82	-19,1	1 032	849	-17,7	Local governments
II. GASTO DE CAPITAL	2 335	6 574	1 625	1 530	2 238	2 269	2 131	2 177	2 551	2 777	3 223	2 960	2 828	21,1	24 227	26 310	8,6	II. CAPITAL EXPENDITURE
Formación bruta de capital	2 288	6 085	467	1 212	2 038	1 539	1 988	2 072	2 373	2 344	2 968	2 317	2 616	14,4	20 780	21 934	5,6	Gross capital formation
Gobierno Nacional	625	2 063	231	379	580	510	610	776	690	894	1 039	753	923	47,8	7 358	7 386	0,4	National government
Gobiernos Regionales	526	1 236	96	228	434	314	510	409	407	538	540	564	556	5,8	4 491	4 598	2,4	Regional governments
Gobiernos Locales	1 137	2 785	140	605	1 024	715	868	887	1 276	912	1 389	1 000	1 136	-0,1	8 931	9 951	11,4	Local governments
Otros gastos de capital 3/	47	489	1 158	319	200	730	142	105	178	433	255	643	212	348,9	3 447	4 376	26,9	Others
III. GASTO NO FINANCIERO TOTAL (I + II)	10 388	19 866	8 200	8 634	10 516	10 354	10 828	10 834	11 848	11 512	11 750	11 979	12 134	16,8	111 594	118 589	6,3	III. NON-FINANCIAL EXPENDITURE (I+II)
Gobierno Nacional	6 071	11 696	5 893	5 559	6 432	6 729	6 694	6 763	7 185	7 286	7 084	7 623	7 277	19,9	70 850	74 526	5,2	National government
Gobiernos Regionales	2 305	4 023	1 594	1 679	2 009	1 976	2 269	2 204	2 325	2 341	2 379	2 425	2 754	19,5	22 031	23 954	8,7	Regional governments
Gobiernos Locales	2 012	4 148	713	1 397	2 076	1 648	1 865	1 867	2 338	1 885	2 286	1 931	2 103	4,6	18 713	20 109	7,5	Local governments

1/ Preliminar. Información actualizada con datos al 7 de diciembre de 2017 en la Nota Semanal N° 48 (14 de diciembre de 2017). El calendario anual de publicación de estas estadísticas se presenta en la página vii de esta Nota.

2/ Neto de comisiones.

3/ Neto de transferencias intergubernamentales.

Fuente: MEF, BN, Sunat, EsSalud, sociedades de beneficencia pública, gobiernos locales e instituciones públicas.

Elaboración: Gerencia de Política Monetaria - Subgerencia de Política Económica.

**GASTOS NO FINANCIEROS DEL GOBIERNO GENERAL /
NON-FINANCIAL EXPENDITURES OF THE GENERAL GOVERNMENT**

(Millones de soles de 2007) ^{1/} / (Millions of Soles of 2007) ^{1/}

	2016		2017										Var% Nov 17/16	Enero-Noviembre				
	Nov.	Dic.	Ene.	Feb.	Mar.	Abr.	May.	Jun.	Jul.	Ago.	Set.	Oct.		Nov.	2016	2017		Var%
I. GASTOS CORRIENTES	5 902	9 710	4 791	5 160	5 936	5 812	6 279	6 260	6 709	6 262	6 113	6 497	6 717	13,8	64 848	66 537	2,6	I. CURRENT EXPENDITURE
Remuneraciones	2 465	3 336	2 559	2 304	2 385	2 262	2 473	2 393	2 829	2 434	2 335	2 329	2 781	12,8	25 623	27 083	5,7	Wages and salaries
Gobierno Nacional	1 493	2 025	1 583	1 442	1 516	1 341	1 520	1 423	1 734	1 484	1 376	1 340	1 595	6,9	15 742	16 353	3,9	National government
Gobiernos Regionales	845	1 146	833	743	732	802	823	851	922	834	844	868	1 061	25,5	8 454	9 313	10,2	Regional governments
Gobiernos Locales	127	165	143	119	137	119	129	118	173	116	115	121	126	-1,2	1 427	1 417	-0,7	Local governments
Bienes y servicios 2/	2 335	4 538	1 240	1 712	2 325	2 170	2 426	2 525	2 395	2 444	2 618	2 719	2 663	14,0	25 548	25 238	-1,2	Goods and services
<i>Del cual: Mantenimiento</i>	<i>196</i>	<i>640</i>	<i>72</i>	<i>100</i>	<i>182</i>	<i>181</i>	<i>192</i>	<i>232</i>	<i>234</i>	<i>255</i>	<i>223</i>	<i>276</i>	<i>251</i>	<i>28,1</i>	<i>2 429</i>	<i>2 199</i>	<i>-9,5</i>	<i>Of which: Maintenance</i>
Gobierno Nacional	1 586	3 138	920	1 137	1 490	1 437	1 609	1 725	1 597	1 640	1 833	1 922	1 790	12,9	17 603	17 100	-2,9	National government
Gobiernos Regionales	311	663	95	175	249	253	292	294	292	314	319	328	368	18,1	2 954	2 978	0,8	Regional governments
Gobiernos Locales	438	737	225	399	586	480	526	506	506	490	466	470	505	15,4	4 991	5 160	3,4	Local governments
Transferencias 3/	1 102	1 836	992	1 145	1 226	1 379	1 380	1 342	1 485	1 384	1 160	1 449	1 273	15,5	13 677	14 216	3,9	Transfers
Gobierno Nacional	883	1 526	796	955	1 049	1 192	1 168	1 123	1 245	1 183	946	1 229	1 056	19,6	11 317	11 943	5,5	National government
Gobiernos Regionales	145	228	163	135	147	140	153	152	170	144	155	143	158	8,7	1 595	1 660	4,1	Regional governments
Gobiernos Locales	75	82	34	56	29	47	59	66	71	57	58	77	59	-20,3	766	613	-20,0	Local governments
II. GASTO DE CAPITAL	1 711	4 802	1 184	1 112	1 605	1 631	1 538	1 574	1 841	1 991	2 311	2 132	2 041	19,3	17 968	18 961	5,5	II. CAPITAL EXPENDITURE
Formación bruta de capital	1 677	4 445	340	880	1 462	1 106	1 435	1 499	1 713	1 680	2 128	1 669	1 888	12,6	15 408	15 800	2,5	Gross capital formation
Gobierno Nacional	458	1 507	168	275	416	367	440	561	498	641	745	542	666	45,6	5 459	5 321	-2,5	National government
Gobiernos Regionales	385	903	70	166	311	226	369	296	294	386	387	406	402	4,2	3 329	3 312	-0,5	Regional governments
Gobiernos Locales	834	2 035	102	439	734	514	626	641	921	654	996	720	820	-1,6	6 620	7 168	8,3	Local governments
Otros gastos de capital 3/	35	357	844	232	144	525	103	76	129	311	183	463	153	342,1	2 560	3 161	23,5	Others
III. GASTO NO FINANCIERO TOTAL (I + II)	7 614	14 512	5 976	6 272	7 541	7 443	7 818	7 834	8 550	8 253	8 424	8 629	8 758	15,0	82 816	85 498	3,2	III. NON-FINANCIAL EXPENDITURE (I+II)
Gobierno Nacional	4 450	8 543	4 295	4 038	4 612	4 838	4 833	4 890	5 185	5 223	5 079	5 492	5 252	18,0	52 590	53 737	2,2	National government
Gobiernos Regionales	1 689	2 939	1 161	1 219	1 440	1 421	1 638	1 594	1 678	1 678	1 706	1 747	1 988	17,7	16 345	17 270	5,7	Regional governments
Gobiernos Locales	1 474	3 030	519	1 015	1 488	1 185	1 347	1 350	1 687	1 351	1 639	1 391	1 518	3,0	13 880	14 491	4,4	Local governments

1/ Preliminar. Información actualizada con datos al 7 de diciembre de 2017 en la Nota Semanal N° 48 (14 de diciembre de 2017). El calendario anual de publicación de estas estadísticas se presenta en la página vii de esta Nota.

2/ Neto de comisiones.

3/ Neto de transferencias intergubernamentales.

Fuente: MEF, BN, Sunat, EsSalud, sociedades de beneficencia pública, gobiernos locales e instituciones públicas.

Elaboración: Gerencia de Política Monetaria - Subgerencia de Política Económica.

FLUJOS MACROECONÓMICOS /
MACROECONOMIC INDICATORS

(Porcentaje del PBI)^{1/2/} / (Percentage of GDP)^{1/2/}

	2015					2016					2017			
	I	II	III	IV	AÑO	I	II	III	IV	AÑO	I	II	III	
I. AHORRO-INVERSIÓN														I. SAVING-INVESTMENT
1. Ahorro nacional	18,5	19,9	19,0	19,9	19,3	17,7	18,7	20,0	22,8	19,9	18,5	19,8	20,6	1. National saving
a. Sector público 3/	8,2	5,5	2,2	-0,4	3,7	5,5	4,3	0,8	0,4	2,7	4,2	2,9	0,4	a. Public sector
b. Sector privado	10,3	14,4	16,8	20,3	15,6	12,1	14,3	19,2	22,3	17,2	14,3	16,9	20,2	b. Private sector
2. Ahorro externo	6,5	4,8	5,3	2,7	4,8	5,5	3,8	2,5	-0,5	2,7	2,1	0,6	1,2	2. External saving
3. Inversión	25,0	24,6	24,3	22,6	24,1	23,1	22,5	22,5	22,3	22,6	20,7	20,4	21,8	3. Investment
a. Sector público	2,8	4,0	5,0	7,7	5,0	3,5	4,2	4,8	6,5	4,8	2,8	3,8	4,8	a. Public sector
b. Sector privado	22,2	20,6	19,3	14,9	19,1	19,6	18,2	17,6	15,8	17,8	17,8	16,5	17,0	b. Private sector
II. BALANZA DE PAGOS														II. BALANCE OF PAYMENTS
1. Balanza en cuenta corriente	-6,5	-4,8	-5,3	-2,7	-4,8	-5,5	-3,8	-2,5	0,5	-2,7	-2,1	-0,6	-1,2	1. Current account balance
a. Balanza comercial	-2,4	-2,2	-1,6	0,1	-1,5	-1,4	-0,1	1,5	3,5	1,0	2,5	2,4	3,1	a. Trade balance
b. Servicios	-1,3	-1,0	-0,9	-1,1	-1,1	-1,1	-0,9	-0,9	-1,2	-1,0	-0,4	-0,5	-0,7	b. Services
c. Renta de factores	-4,5	-3,2	-4,7	-3,4	-3,9	-5,2	-4,7	-4,9	-4,1	-4,7	-6,1	-4,2	-5,2	c. Investment Income
d. Transferencias corrientes	1,7	1,6	1,9	1,7	1,7	2,3	1,9	1,8	2,3	2,0	1,9	1,7	1,7	d. Current transfers
2. Cuenta financiera	5,9	0,5	5,8	7,4	4,9	3,9	0,3	6,7	2,3	3,3	2,1	1,4	4,2	2. Financial account
a. Sector privado	6,0	3,8	5,1	3,5	4,6	-0,5	1,5	3,3	2,9	1,9	1,0	-1,4	2,4	a. Private sector
b. Sector público	1,0	-1,9	5,2	2,2	1,6	3,8	-1,2	2,0	1,0	1,4	1,8	4,6	-0,8	b. Public sector
c. Capitales de corto plazo	-1,0	-1,4	-4,5	1,8	-1,3	0,5	0,0	1,3	-1,7	0,0	-0,6	-1,8	2,6	c. Short term capital
3. Financiamiento excepcional	0,0	0,0	0,0	0,0	0,0	0,0	0,0	0,0	0,0	0,0	0,0	0,0	0,0	3. Exceptional financing
4. Flujo de reservas netas del BCRP	-1,0	-2,9	3,5	0,4	0,0	-1,1	-3,7	4,1	0,8	0,1	1,3	0,1	3,0	4. BCRP net international reserves flow
5. Errores y omisiones netos	-0,4	1,3	3,0	-4,3	-0,1	0,5	-0,3	-0,2	-1,9	-0,5	1,3	-0,6	0,0	5. Net errors and omissions
III. SECTOR PÚBLICO NO FINANCIERO														III. NON-FINANCIAL PUBLIC SECTOR
1. Ahorro en cuenta corriente	8,2	5,5	2,2	-0,4	3,7	5,5	4,3	0,8	0,4	2,7	4,2	2,9	0,4	1. Current account saving
2. Ingresos de capital	0,2	0,1	0,0	0,1	0,1	0,0	0,2	0,2	0,2	0,2	0,2	0,3	0,2	2. Capital revenue
3. Gastos de capital	3,4	5,0	5,6	9,2	5,9	4,0	4,8	5,6	7,0	5,4	3,3	4,6	5,3	3. Capital expenditure
a. Inversión pública	2,7	4,0	4,9	7,7	4,9	3,5	4,2	4,8	6,3	4,8	3,0	3,8	4,8	a. Public Investment
b. Otros gastos de capital	0,6	1,0	0,7	1,6	1,0	0,5	0,6	0,7	0,7	0,6	0,3	0,8	0,5	b. Others
4. Resultado económico	5,1	0,6	-3,4	-9,5	-2,1	1,5	-0,3	-4,5	-6,3	-2,6	1,1	-1,4	-4,6	4. Overall balance
5. Financiamiento	-5,1	-0,6	3,4	9,5	2,1	-1,5	0,3	4,5	6,3	2,6	-1,1	1,4	4,6	5. Net financing
a. Financiamiento externo	-0,4	-0,2	3,8	2,9	1,6	2,8	-0,1	0,8	-0,6	0,7	-0,2	2,7	-6,4	a. External
b. Financiamiento interno	-4,8	-0,4	-0,4	6,6	0,4	-4,3	0,4	2,0	7,0	1,5	-0,9	-1,2	11,1	b. Domestic
c. Privatización	0,1	0,0	0,0	0,0	0,0	0,0	0,0	1,8	0,0	0,5	0,0	0,0	0,0	c. Privatization
Nota:														Note:
Saldo de deuda pública externa 4/	9,1	9,1	10,1	11,1	11,1	11,3	10,9	11,0	10,3	10,3	9,8	10,4	8,9	Stock of external public debt

1/ Preliminar. Información actualizada con datos al 10 de noviembre de 2017 en la Nota Semanal N° 45 (23 de noviembre de 2017).

El calendario anual de publicación de estas estadísticas se presenta en la página vii de esta Nota.

2/ Debido al redondeo de los datos parciales, los totales pueden diferir de la suma de las partes.

3/ El ahorro público está definido como la diferencia entre ingresos y gastos corrientes.

4/ Deuda externa del sector público no financiero

Fuente: BCRP.

Elaboración: Gerencia de Política Monetaria - Subgerencia de Política Económica

**PRODUCTO BRUTO INTERNO /
GROSS DOMESTIC PRODUCT**

 (Año base 2007, Variaciones porcentuales)^{1/} / (Base year 2007, Percentage change)^{1/}

SECTORES ECONÓMICOS	2015					2016					2017			ECONOMIC SECTORS
	I	II	III	IV	AÑO	I	II	III	IV	AÑO	I	II	III	
Agropecuario	1,2	4,1	4,7	3,5	3,5	2,6	1,7	2,4	4,2	2,6	-0,4	0,0	5,5	Agriculture and Livestock
Pesca	-9,2	36,6	-21,6	43,8	15,9	1,8	-59,6	68,3	27,6	-10,1	37,9	128,8	-42,8	Fishing
Minería e hidrocarburos	4,4	7,6	10,3	15,1	9,5	15,7	23,6	16,0	10,7	16,3	4,1	1,8	4,2	Mining and fuel
Manufactura	-5,2	0,1	-2,0	1,2	-1,5	-2,6	-8,0	2,2	2,9	-1,4	2,0	3,8	-3,0	Manufacturing
Electricidad y agua	4,5	5,1	6,0	8,1	5,9	10,3	7,2	6,6	5,3	7,3	1,1	1,7	1,7	Electricity and water
Construcción	-6,8	-8,6	-6,8	-2,1	-5,8	2,1	0,9	-3,6	-9,2	-3,1	-5,3	-3,0	5,6	Construction
Comercio	3,6	3,8	4,1	3,9	3,9	2,8	2,3	1,4	0,9	1,8	0,1	0,9	1,4	Commerce
Servicios 2/	4,3	4,0	4,2	4,1	4,1	4,6	4,3	4,2	3,0	4,0	3,1	2,8	3,4	Services
<u>PBI GLOBAL</u>	<u>1,9</u>	<u>3,2</u>	<u>3,3</u>	<u>4,6</u>	<u>3,3</u>	<u>4,6</u>	<u>3,9</u>	<u>4,7</u>	<u>3,1</u>	<u>4,0</u>	<u>2,2</u>	<u>2,4</u>	<u>2,5</u>	<u>GDP</u>

1/ Preliminar. Actualizado con información al 15 de agosto de 2017 en la Nota N° 45 (23 de noviembre de 2017).

2/ Incluye derechos de importación y otros impuestos a los productos.

Fuente: Instituto Nacional de Estadística e Informática y Ministerios de Agricultura y Riego, Energía y Minas y de la Producción.

Elaboración: Gerencia de Información y Análisis Económico - Subgerencia de Estadísticas Macroeconómicas.

**PRODUCTO BRUTO INTERNO /
GROSS DOMESTIC PRODUCT**

(Índice: 2007 = 100) ^{1/} / (Index: 2007 = 100) ^{1/}

SECTORES ECONÓMICOS	2015					2016					2017			ECONOMIC SECTORS
	I	II	III	IV	AÑO	I	II	III	IV	AÑO	I	II	III	
Agropecuario	119,2	177,3	124,7	121,8	135,8	122,3	180,3	127,7	126,9	139,3	121,8	180,4	134,8	Agriculture and Livestock
Pesca	62,0	152,7	46,8	84,0	86,4	63,1	61,7	78,7	107,2	77,7	87,0	141,1	45,0	Fishing
Minería e hidrocarburos	119,8	124,2	133,1	143,4	130,1	138,6	153,5	154,4	158,8	151,3	144,4	156,3	160,9	Mining and fuel
Manufactura	119,3	125,7	121,5	126,5	123,2	116,2	115,6	124,2	130,1	121,5	118,5	120,0	120,5	Manufacturing
Electricidad y agua	153,7	155,5	157,2	163,6	157,5	169,5	166,8	167,6	172,2	169,0	171,3	169,6	170,4	Electricity and water
Construcción	156,3	167,2	183,1	231,3	184,5	159,5	168,8	176,4	210,0	178,7	151,0	163,7	186,3	Construction
Comercio	154,6	163,2	175,7	173,1	166,6	158,9	167,0	178,2	174,5	169,6	159,0	168,5	180,6	Commerce
Servicios 2/	154,8	160,4	165,2	172,7	163,3	161,9	167,3	172,1	178,0	169,8	166,9	172,1	178,0	Services
<u>PBI GLOBAL</u>	<u>141,2</u>	<u>151,0</u>	<u>151,9</u>	<u>160,0</u>	<u>151,0</u>	<u>147,6</u>	<u>156,8</u>	<u>159,1</u>	<u>164,9</u>	<u>157,1</u>	<u>150,8</u>	<u>160,6</u>	<u>163,1</u>	<u>GDP</u>

1/ Preliminar. Actualizado con información al 15 de agosto de 2017 en la Nota N° 45 (23 de noviembre de 2017).

2/ Incluye derechos de importación y otros impuestos a los productos.

Fuente: Instituto Nacional de Estadística e Informática y Ministerios de Agricultura y Riego, Energía y Minas y de la Producción.

Elaboración: Gerencia de Información y Análisis Económico - Subgerencia de Estadísticas Macroeconómicas.

**PRODUCTO BRUTO INTERNO POR TIPO DE GASTO /
GROSS DOMESTIC PRODUCT BY TYPE OF EXPENDITURE**

(Año base 2007, Variaciones porcentuales anualizadas) ^{1/} / (Base year 2007, Annual growth rates) ^{1/}

	2015					2016					2017			
	I	II	III	IV	AÑO	I	II	III	IV	AÑO	I	II	III	
I. Demanda interna	2,7	3,5	2,5	2,7	2,9	1,9	0,4	1,5	0,5	1,1	-1,0	0,2	2,4	I. Domestic Demand
a. Consumo privado	3,6	3,9	4,2	4,2	4,0	3,5	2,9	3,7	3,0	3,3	2,1	2,4	2,5	a. Private Consumption
b. Consumo público	5,7	12,4	6,6	13,1	9,8	12,8	4,1	1,7	-12,8	-0,5	-9,4	-1,6	1,8	b. Public Consumption
c. Inversión bruta interna	-0,5	-0,8	-3,2	-6,9	-2,9	-6,4	-7,6	-4,3	3,0	-3,9	-6,0	-5,4	2,5	c. Gross Domestic Investment
Inversión bruta fija	-6,9	-8,4	-4,2	-2,4	-5,3	-0,5	-3,4	-6,4	-7,1	-4,6	-7,2	-3,3	5,3	Gross Fixed Investment
i. Privada	-3,9	-7,8	-3,7	-1,8	-4,3	-4,7	-5,6	-8,2	-5,0	-5,9	-5,6	-2,6	5,4	i. Private
ii. Pública	-25,2	-11,2	-6,5	-4,0	-9,5	31,8	7,2	1,0	-12,8	0,6	-16,4	-6,0	5,0	ii. Public
II. Exportaciones 2/	-1,7	0,8	4,2	12,2	4,0	8,5	9,5	11,5	8,5	9,5	13,2	13,6	4,7	II. Exports 2/
Menos:														Less:
III. Importaciones 2/	1,6	2,1	1,4	4,3	2,4	-2,0	-4,9	-0,8	-1,3	-2,2	0,4	4,6	4,6	III. Imports 2/
IV. PBI	1,9	3,2	3,3	4,6	3,3	4,6	3,9	4,7	3,1	4,0	2,2	2,4	2,5	IV. GDP
Nota:														Note:
Demanda interna sin inventarios	1,1	1,6	2,2	3,6	2,2	3,5	1,5	1,0	-2,1	0,9	-1,3	0,7	3,1	Domestic demand without inventories

	2015					2016					2017			
	I	II	III	IV	AÑO	I	II	III	IV	AÑO	I	II	III	
I. Demanda interna	116 117	123 533	122 295	126 439	488 384	118 339	124 003	124 144	127 057	493 543	117 098	124 218	127 157	I. Domestic Demand
a. Consumo privado	75 045	79 080	78 545	77 229	309 900	77 644	81 343	81 458	79 581	320 026	79 292	83 322	83 495	a. Private Consumption
b. Consumo público	11 781	13 545	13 618	20 204	59 148	13 286	14 095	13 848	17 609	58 839	12 036	13 864	14 093	b. Public Consumption
c. Inversión bruta interna	29 291	30 908	30 131	29 006	119 336	27 408	28 565	28 838	29 867	114 678	25 771	27 033	29 569	c. Gross Domestic Investment
Inversión bruta fija	26 873	28 238	30 025	35 064	120 200	26 726	27 271	28 101	32 566	114 664	24 803	26 378	29 583	Gross Fixed Investment
i. Privada	23 842	23 472	24 169	25 541	97 024	22 731	22 162	22 189	24 257	91 338	21 464	21 577	23 376	i. Private
ii. Pública	3 031	4 765	5 856	9 523	23 175	3 996	5 109	5 912	8 309	23 326	3 339	4 801	6 208	ii. Public
Variación de inventarios	2 418	2 670	107	-6 059	-864	682	1 294	738	-2 700	13	967	654	-14	Change on Inventories
II. Exportaciones 2/	27 503	28 235	31 269	33 984	120 991	29 838	30 903	34 865	36 872	132 478	33 779	35 109	36 504	II. Exports 2/
Menos:														Less:
III. Importaciones 2/	30 804	31 100	32 122	32 512	126 538	30 197	29 568	31 870	32 102	123 738	30 327	30 941	33 340	III. Imports 2/
IV. PBI	112 816	120 668	121 442	127 912	482 837	117 979	125 338	127 139	131 826	502 283	120 550	128 386	130 322	IV. GDP

1/ Preliminar. Actualizado con información al 15 de noviembre de 2017 en la Nota N° 45 (23 de noviembre de 2017)

2/ De bienes y servicios no financieros.

Fuente: Instituto Nacional de Estadística e Informática y BCRP

Elaboración: Gerencia de Información y Análisis Económico - Subgerencia de Estadísticas Macroeconómicas.

**PRODUCTO BRUTO INTERNO POR TIPO DE GASTO /
GROSS DOMESTIC PRODUCT BY TYPE OF EXPENDITURE**

(Millones de soles)^{1/} / (Millions of soles)^{1/}

	2 015					2 016					2 017			
	I	II	III	IV	AÑO	I	II	III	IV	AÑO	I	II	III	
I. Demanda interna	146 278	157 870	158 470	165 765	628 381	156 793	164 954	166 427	171 888	660 061	159 917	170 000	174 883	<i>I. Domestic Demand</i>
a. Consumo privado	95 948	102 609	103 048	102 003	403 608	103 692	109 328	110 085	108 607	431 712	109 563	115 498	116 219	<i>a. Private Consumption</i>
b. Consumo público	15 064	17 570	17 863	26 707	77 205	17 745	18 943	18 711	24 045	79 444	16 633	19 219	19 612	<i>b. Public Consumption</i>
c. Inversión bruta interna	35 265	37 691	37 558	37 054	147 568	35 355	36 683	37 631	39 236	148 905	33 721	35 283	39 052	<i>c. Gross Domestic Investment</i>
Inversión bruta fija	32 370	34 449	37 437	44 687	148 943	34 479	35 075	36 691	42 768	149 014	32 461	34 424	39 084	<i>Gross Fixed Investment</i>
i. Privada	28 448	28 272	29 742	32 029	118 491	29 131	28 172	28 597	31 378	117 278	27 862	27 817	30 405	<i>i. Private</i>
ii. Pública	3 922	6 177	7 695	12 658	30 452	5 348	6 903	8 094	11 390	31 736	4 598	6 607	8 680	<i>ii. Public</i>
Variación de inventarios	2 895	3 242	121	-7 633	-1 375	877	1 607	940	-3 532	-109	1 261	860	-32	<i>Change on Inventories</i>
II. Exportaciones 2/	29 438	30 889	33 069	36 191	129 586	31 959	32 800	38 602	42 721	146 082	39 739	40 227	43 837	<i>II. Exports 2/</i>
Menos:														<i>Less:</i>
III. Importaciones 2/	34 618	35 736	37 014	37 946	145 314	35 859	34 415	37 641	38 703	146 618	36 451	36 903	39 660	<i>III. Imports 2/</i>
IV. PBI	141 098	153 022	154 524	164 010	612 654	152 893	163 338	167 388	175 906	659 525	163 205	173 325	179 060	IV. GDP

	2 015					2 016					2 017			
	I	II	III	IV	AÑO	I	II	III	IV	AÑO	I	II	III	
I. Demanda interna	103,7	103,2	102,6	101,1	102,6	102,6	101,0	99,4	97,7	100,1	98,0	98,1	97,7	<i>I. Domestic Demand</i>
a. Consumo privado	68,0	67,1	66,7	62,2	65,9	67,8	66,9	65,8	61,7	65,5	67,1	66,6	64,9	<i>a. Private Consumption</i>
b. Consumo público	10,7	11,5	11,6	16,3	12,6	11,6	11,6	11,2	13,7	12,0	10,2	11,1	11,0	<i>b. Public Consumption</i>
c. Inversión bruta interna	25,0	24,6	24,3	22,6	24,1	23,1	22,5	22,5	22,3	22,6	20,7	20,4	21,8	<i>c. Gross Domestic Investment</i>
Inversión bruta fija	22,9	22,5	24,2	27,2	24,3	22,6	21,5	21,9	24,3	22,6	19,9	19,9	21,8	<i>Gross Fixed Investment</i>
i. Privada	20,2	18,5	19,2	19,5	19,3	19,1	17,2	17,1	17,8	17,8	17,1	16,0	17,0	<i>i. Private</i>
ii. Pública	2,8	4,0	5,0	7,7	5,0	3,5	4,2	4,8	6,5	4,8	2,8	3,8	4,8	<i>ii. Public</i>
Variación de inventarios	2,1	2,1	0,1	-4,7	-0,2	0,6	1,0	0,6	-2,0	0,0	0,8	0,5	0,0	<i>Change on Inventories</i>
II. Exportaciones 2/	20,9	20,2	21,4	22,1	21,2	20,9	20,1	23,1	24,3	22,1	24,3	23,2	24,5	<i>II. Exports 2/</i>
Menos:														<i>Less:</i>
III. Importaciones 2/	24,5	23,4	24,0	23,1	23,7	23,5	21,1	22,5	22,0	22,2	22,3	21,3	22,1	<i>III. Imports 2/</i>
IV. PBI	100,0	100,0	100,0	100,0	100,0	100,0	100,0	100,0	100,0	100,0	100,0	100,0	100,0	IV. GDP

1/ Preliminar. Del año 1980 a 1987, expresado en soles; del año 1988 a 1989, expresado en miles de soles; y del año 1990 en adelante, expresado en millones de soles.

1/ Preliminar. Actualizado con información al 15 de noviembre de 2017 en la Nota N° 45 (23 de noviembre de 2017).

2/ De bienes y servicios no financieros.

Fuente: Instituto Nacional de Estadística e Informática y BCRP

Elaboración: Gerencia de Información y Análisis Económico - Subgerencia de Estadísticas Macroeconómicas.

INGRESO NACIONAL DISPONIBLE
DISPOSABLE NATIONAL INCOME(Año base 2007, Variaciones porcentuales anualizadas)^{1/ 2/} / (Base year 2007, Annual growth rates)^{1/ 2/}

	2015					2016					2017			
	I	II	III	IV	AÑO	I	II	III	IV	AÑO	I	II	III	
Producto bruto interno	1,9	3,2	3,3	4,6	3,3	4,6	3,9	4,7	3,1	4,0	2,2	2,4	2,5	Gross domestic product
+ Renta de factores	17,6	37,2	0,7	13,5	17,9	-19,8	-48,0	-9,1	-27,7	-24,2	-21,6	6,7	-11,6	+ Investment income
Producto nacional bruto	3,0	5,5	3,5	5,4	4,4	3,9	2,4	4,5	2,2	3,2	1,1	2,9	2,0	Gross national product
Ingreso nacional bruto	1,6	4,8	0,9	3,0	2,6	2,1	1,1	5,1	3,7	3,0	3,6	4,3	4,5	Gross national income
+ Transferencias corrientes	-10,1	-1,1	-26,3	-26,0	-17,9	40,8	15,6	-3,7	36,7	21,4	-11,3	-5,1	-1,8	+ Current transfers
Ingreso nacional disponible	1,4	4,7	0,2	2,3	2,1	2,7	1,3	4,9	4,3	3,3	3,2	4,1	4,4	Disposable national income
Exportaciones de bienes y servicios	-1,7	0,8	4,2	12,2	4,0	8,5	9,5	11,5	8,5	9,5	13,2	13,6	4,7	Exports of goods and services
Importaciones de bienes y servicios	1,6	2,1	1,4	4,3	2,4	-2,0	-4,9	-0,8	-1,3	-2,2	0,4	4,6	4,6	Imports of goods services
Absorción	2,2	5,0	-0,6	0,3	1,7	0,0	-2,2	1,5	1,6	0,2	-0,2	1,7	4,3	Absorption

	2015					2016					2017			
	I	II	III	IV	AÑO	I	II	III	IV	AÑO	I	II	III	
Producto bruto interno	112 816	120 668	121 442	127 912	482 837	117 979	125 338	127 139	131 826	502 283	120 550	128 386	130 322	Gross domestic product
+ Renta de factores	-5 015	-3 890	-5 563	-4 201	-18 669	-6 006	-5 756	-6 070	-5 362	-23 195	-7 302	-5 371	-6 776	+ Investment income
Producto nacional bruto	107 801	116 777	115 880	123 711	464 169	111 973	119 582	121 069	126 464	479 088	113 249	123 015	123 546	Gross national product
+ Efecto términos de intercambio	-1 559	-1 624	-3 073	-3 461	-9 717	-3 517	-3 204	-2 540	-1 759	-11 020	-911	-1 676	301	+ Terms of trade effect
Ingreso nacional bruto	106 242	115 153	112 807	120 250	454 452	108 456	116 378	118 529	124 705	468 068	112 338	121 338	123 847	Gross national income
+ Transferencias corrientes	1 850	1 967	2 286	2 152	8 256	2 605	2 274	2 202	2 942	10 023	2 310	2 159	2 163	+ Current transfers
Ingreso nacional disponible	108 092	117 120	115 093	122 402	462 707	111 061	118 652	120 731	127 647	478 091	114 648	123 498	126 009	Disposable national income
Exportaciones de bienes y servicios	27 503	28 235	31 269	33 984	120 991	29 838	30 903	34 865	36 872	132 478	33 779	35 109	36 504	Exports of goods and services
Importaciones de bienes y servicios	30 804	31 100	32 122	32 512	126 538	30 197	29 568	31 870	32 102	123 738	30 327	30 941	33 340	Imports of goods services
Absorción	111 393	119 986	115 946	120 929	468 254	111 420	117 317	117 736	122 877	469 351	111 196	119 330	122 845	Absorption

1/ Preliminar. Actualizado con información al 15 de noviembre de 2017 en la Nota N° 45 (23 de noviembre de 2017).

Fuente: Instituto Nacional de Estadística e Informática y BCRP

Elaboración: Gerencia de Información y Análisis Económico - Subgerencia de Estadísticas Macroeconómicas.

BALANZA DE PAGOS /
BALANCE OF PAYMENTS(Millones de US dólares) ^{1/} / (Millions of US dollars) ^{1/}

	2015					2016					2017			
	I	II	III	IV	AÑO	I	II	III	IV	AÑO	I	II	III	
I. BALANZA EN CUENTA CORRIENTE	-2 987	-2 318	-2 538	-1 326	-9 169	-2 425	-1 870	-1 244	235	-5 303	-1 057	-318	-656	I. CURRENT ACCOUNT BALANCE
1. Balanza comercial	-1 106	-1 062	-781	32	-2 916	-632	-39	750	1 808	1 888	1 227	1 271	1 692	1. Trade balance
a. Exportaciones FOB 2/	8 148	8 283	8 639	9 344	34 414	7 756	8 365	9 861	11 038	37 020	10 220	10 512	11 675	a. Exports FOB 2/
b. Importaciones FOB	-9 254	-9 345	-9 420	-9 312	-37 331	-8 387	-8 404	-9 111	-9 230	-35 132	-8 993	-9 242	-9 984	b. Imports FOB
2. Servicios	-578	-475	-437	-551	-2 040	-488	-436	-442	-609	-1 974	-212	-242	-393	2. Services
a. Exportaciones	1 484	1 541	1 658	1 553	6 236	1 517	1 528	1 712	1 555	6 312	1 875	1 821	1 838	a. Exports
b. Importaciones	-2 062	-2 016	-2 095	-2 103	-8 276	-2 004	-1 965	-2 153	-2 164	-8 287	-2 087	-2 062	-2 231	b. Imports
3. Renta de factores	-2 065	-1 581	-2 242	-1 656	-7 544	-2 305	-2 307	-2 436	-2 135	-9 184	-3 031	-2 252	-2 870	3. Investment income
a. Privado	-1 832	-1 486	-1 944	-1 551	-6 813	-2 018	-2 203	-2 093	-2 008	-8 322	-2 662	-2 179	-2 429	a. Private sector
b. Público	-233	-95	-298	-105	-731	-287	-104	-343	-128	-862	-369	-72	-441	b. Public sector
4. Transferencias corrientes	762	799	922	849	3 331	1 000	911	884	1 172	3 967	959	905	916	4. Current transfers
del cual: Remesas del exterior	628	667	715	716	2 725	672	721	745	747	2 884	710	766	782	of which: Workers' remittances
II. CUENTA FINANCIERA	2 737	264	2 798	3 656	9 454	1 722	160	3 363	1 174	6 418	1 063	729	2 327	II. FINANCIAL ACCOUNT
1. Sector privado	2 761	1 865	2 450	1 717	8 792	-214	725	1 680	1 518	3 709	495	-731	1 338	1. Private sector
a. Activos	-918	-97	-384	1 151	-247	-1 235	-295	250	314	-966	-959	-1 099	-735	a. Assets
b. Pasivos	3 678	1 962	2 833	565	9 039	1 021	1 020	1 430	1 205	4 675	1 454	369	2 073	b. Liabilities
2. Sector público	446	-926	2 520	1 071	3 110	1 693	-568	1 009	523	2 657	888	2 438	-424	2. Public sector
a. Activos	1	-201	-76	-198	-473	289	-291	-101	-85	-189	-87	-65	-136	a. Assets
b. Pasivos 3/	444	-726	2 595	1 269	3 583	1 404	-277	1 111	608	2 846	976	2 503	-287	b. Liabilities 3/
3. Capitales de corto plazo	-470	-675	-2 172	868	-2 448	243	3	673	-867	52	-320	-978	1 413	3. Short-term capital
a. Activos	-1 090	-194	-2 475	872	-2 887	-65	-408	454	-286	-305	-575	-1 440	222	a. Assets
b. Pasivos	621	-480	303	-4	439	308	411	219	-581	357	255	462	1 191	b. Liabilities
III. FINANCIAMIENTO EXCEPCIONAL	0	0	0	0	0	0	0	0	0	0	0	0	0	III. EXCEPTIONAL FINANCING
IV. ERRORES Y OMISIONES NETOS	-192	654	1 445	-2 119	-212	233	-128	-77	-975	-946	623	-339	-4	IV. NET ERRORS AND OMISSIONS
V. RESULTADO DE BALANZA DE PAGOS	-443	-1 400	1 705	211	73	-470	-1 838	2 042	434	168	629	73	1 667	V. TOTAL
(V = I + II + III + IV) = (1-2)														(V = I + II + III + IV) = (1-2)
1. Variación del saldo de RIN	-985	-1 306	1 422	45	-823	-204	-1 717	2 011	111	201	802	114	1 759	1. Change in Central Bank reserves
2. Efecto valuación 4/	-542	94	-282	-166	-896	265	121	-31	-324	32	173	41	91	2. Valuation changes 4/

1/ Preliminar. La información de este cuadro se ha actualizado en la Nota Semanal N° 45 (23 de noviembre de 2017).

El calendario anual de publicación de estas estadísticas se presenta en la página vii de esta Nota.

2/ Incluye estimación de exportaciones de oro no registradas por Aduanas.

3/ Los bonos del gobierno emitidos en el exterior y en poder de residentes, se excluyen de los pasivos externos del sector público.

Los bonos del gobierno emitidos localmente, en poder de no residentes, se incluyen en los pasivos externos de este mismo sector.

4/ Incluye asignación DEGs por US\$ 822 millones en el III trimestre 2009.

Fuente: BCRP, Ministerio de Economía y Finanzas (MEF), Superintendencia de Banca, Seguros y AFP (SBS), Superintendencia Nacional de Administración Tributaria (Sunat), Ministerio de Comercio Exterior y Turismo (Mincetur), PROMPERÚ, Ministerio de Relaciones Exteriores, Cofide, ONP, FCR, Zofratcna, Banco de la Nación, Cavali S.A. ICLV, Proinversión, Bank for International Settlements (BIS) y empresas.

Elaboración: Gerencia de Información y Análisis Económico - Subgerencia de Estadísticas Macroeconómicas.

BALANZA DE PAGOS /
BALANCE OF PAYMENTS(Porcentaje del PBI) ^{1/} / (Percentage of GDP) ^{1/}

	2015					2016					2017			
	I	II	III	IV	AÑO	I	II	III	IV	AÑO	I	II	III	
I. BALANZA EN CUENTA CORRIENTE	- 6,5	- 4,8	- 5,3	- 2,7	- 4,8	- 5,5	- 3,8	- 2,5	0,5	- 2,7	- 2,1	- 0,6	- 1,2	I. CURRENT ACCOUNT BALANCE
1. Balanza comercial	- 2,4	- 2,2	- 1,6	0,1	- 1,5	- 1,4	- 0,1	1,5	3,5	1,0	2,5	2,4	3,1	1. Trade balance
a. Exportaciones FOB 2/	17,7	17,0	18,0	18,9	17,9	17,5	17,0	19,7	21,3	18,9	20,6	19,8	21,2	a. Exports FOB 2/
b. Importaciones FOB	- 20,1	- 19,2	- 19,6	- 18,9	- 19,4	- 18,9	- 17,1	- 18,2	- 17,8	- 18,0	- 18,1	- 17,4	- 18,1	b. Imports FOB
2. Servicios	- 1,3	- 1,0	- 0,9	- 1,1	- 1,1	- 1,1	- 0,9	- 0,9	- 1,2	- 1,0	- 0,4	- 0,5	- 0,7	2. Services
a. Exportaciones	3,2	3,2	3,4	3,1	3,2	3,4	3,1	3,4	3,0	3,2	3,8	3,4	3,3	a. Exports
b. Importaciones	- 4,5	- 4,1	- 4,4	- 4,3	- 4,3	- 4,5	- 4,0	- 4,3	- 4,2	- 4,2	- 4,2	- 3,9	- 4,0	b. Imports
3. Renta de factores	- 4,5	- 3,2	- 4,7	- 3,4	- 3,9	- 5,2	- 4,7	- 4,9	- 4,1	- 4,7	- 6,1	- 4,2	- 5,2	3. Investment income
a. Privado	- 4,0	- 3,1	- 4,0	- 3,1	- 3,5	- 4,6	- 4,5	- 4,2	- 3,9	- 4,3	- 5,4	- 4,1	- 4,4	a. Private sector
b. Público	- 0,5	- 0,2	- 0,6	- 0,2	- 0,4	- 0,6	- 0,2	- 0,7	- 0,2	- 0,4	- 0,7	- 0,1	- 0,8	b. Public sector
4. Transferencias corrientes	1,7	1,6	1,9	1,7	1,7	2,3	1,9	1,8	2,3	2,0	1,9	1,7	1,7	4. Current transfers
del cual: Remesas del exterior	1,4	1,4	1,5	1,4	1,4	1,5	1,5	1,5	1,4	1,5	1,4	1,4	1,4	of which: Workers' remittances
II. CUENTA FINANCIERA	5,9	0,5	5,8	7,4	4,9	3,9	0,3	6,7	2,3	3,3	2,1	1,4	4,2	II. FINANCIAL ACCOUNT
1. Sector privado	6,0	3,8	5,1	3,5	4,6	- 0,5	1,5	3,3	2,9	1,9	1,0	- 1,4	2,4	1. Private sector
a. Activos	- 2,0	- 0,2	- 0,8	2,3	- 0,1	- 2,8	- 0,6	0,5	0,6	- 0,5	- 1,9	- 2,1	- 1,3	a. Assets
b. Pasivos	8,0	4,0	5,9	1,1	4,7	2,3	2,1	2,8	2,3	2,4	2,9	0,7	3,8	b. Liabilities
2. Sector público	1,0	- 1,9	5,2	2,2	1,6	3,8	- 1,2	2,0	1,0	1,4	1,8	4,6	- 0,8	2. Public sector
a. Activos	0,0	- 0,4	- 0,2	- 0,4	- 0,2	0,7	- 0,6	- 0,2	- 0,2	- 0,1	- 0,2	- 0,1	- 0,2	a. Assets
b. Pasivos 3/	1,0	- 1,5	5,4	2,6	1,9	3,2	- 0,6	2,2	1,2	1,5	2,0	4,7	- 0,5	b. Liabilities 3/
3. Capitales de corto plazo	- 1,0	- 1,4	- 4,5	1,8	- 1,3	0,5	0,0	1,3	- 1,7	0,0	- 0,6	- 1,8	2,6	3. Short-term capital
a. Activos	- 2,4	- 0,4	- 5,1	1,8	- 1,5	- 0,1	- 0,8	0,9	- 0,6	- 0,2	- 1,2	- 2,7	0,4	a. Assets
b. Pasivos	1,3	- 1,0	0,6	- 0,0	0,2	0,7	0,8	0,4	- 1,1	0,2	0,5	0,9	2,2	b. Liabilities
III. FINANCIAMIENTO EXCEPCIONAL	0,0	0,0	0,0	0,0	0,0	0,0	0,0	0,0	0,0	0,0	0,0	0,0	0,0	III. EXCEPTIONAL FINANCING
IV. ERRORES Y OMISSIONES NETOS	- 0,4	1,3	3,0	- 4,3	- 0,1	0,5	- 0,3	- 0,2	- 1,9	- 0,5	1,3	- 0,6	- 0,0	IV. NET ERRORS AND OMISSIONS
V. RESULTADO DE BALANZA DE PAGOS	- 1,0	- 2,9	3,5	0,4	0,0	- 1,1	- 3,7	4,1	0,8	0,1	1,3	0,1	3,0	V. TOTAL
(V = I + II + III + IV) = (1-2)														
1. Variación del saldo de RIN	- 2,1	- 2,7	3,0	0,1	- 0,4	- 0,5	- 3,5	4,0	0,2	0,1	1,6	0,2	3,2	1. Change in Central Bank reserves
2. Efecto valuación 4/	- 1,2	0,2	- 0,6	- 0,3	- 0,5	0,6	0,2	- 0,1	- 0,6	0,0	0,3	0,1	0,2	2. Valuation changes 4/
Nota:														Note:
PBI (millones de US\$)	46 147	48 695	48 129	49 378	192 348	44 355	49 268	50 182	51 850	195 655	49 680	53 147	55 197	GDP (millions of US\$)

1/ Preliminar. La información de este cuadro se ha actualizado en la Nota Semanal N° 45 (23 de noviembre de 2017).

El calendario anual de publicación de estas estadísticas se presenta en la página vii de esta Nota.

2/ Incluye estimación de exportaciones de oro no registradas por Aduanas.

3/ Los bonos del gobierno emitidos en el exterior y en poder de residentes se excluyen de los pasivos externos del sector público.

Los bonos del gobierno emitidos localmente, en poder de no residentes, se incluyen en los pasivos externos de este mismo sector.

4/ Incluye asignación DEGs por US\$ 822 millones en el III trimestre 2009.

Fuente: BCRP, Ministerio de Economía y Finanzas (MEF), Superintendencia de Banca, Seguros y AFP (SBS), Superintendencia Nacional de Administración Tributaria (Sunat), Ministerio de Comercio Exterior y Turismo (Mincetur), PROMPERÚ, Ministerio de Relaciones Exteriores, Cofide, ONP, FCR, Zofratacna, Banco de la Nación, Cavali S.A. ICLV, Proinversión, Bank for International Settlements (BIS) y empresas.

Elaboración: Gerencia de Información y Análisis Económico - Subgerencia de Estadísticas Macroeconómicas.

BALANZA COMERCIAL /
TRADE BALANCE(Valores FOB en millones de US\$) ^{1/} / (FOB values in millions of US\$) ^{1/}

	2015					2016					2017			
	I	II	III	IV	AÑO	I	II	III	IV	AÑO	I	II	III	
1. EXPORTACIONES 2/	8 148	8 283	8 639	9 344	34 414	7 756	8 365	9 861	11 038	37 020	10 220	10 512	11 675	1. EXPORTS 2/
Productos tradicionales	5 373	5 770	6 010	6 279	23 432	5 258	5 932	7 135	7 812	26 137	7 522	7 785	8 688	<i>Traditional products</i>
Productos no tradicionales	2 754	2 491	2 607	3 042	10 895	2 478	2 410	2 702	3 193	10 782	2 664	2 700	2 957	<i>Non-traditional products</i>
Otros	20	22	22	24	88	20	23	24	33	100	34	28	31	<i>Other products</i>
2. IMPORTACIONES	9 254	9 345	9 420	9 312	37 331	8 387	8 404	9 111	9 230	35 132	8 993	9 242	9 984	2. IMPORTS
Bienes de consumo	2 118	2 026	2 326	2 284	8 754	2 044	1 962	2 320	2 288	8 614	2 086	2 248	2 497	<i>Consumer goods</i>
Insumos	3 998	4 105	4 040	3 768	15 911	3 479	3 633	4 019	4 009	15 140	4 336	4 282	4 472	<i>Raw materials and intermediate goods</i>
Bienes de capital	2 947	3 025	3 002	3 028	12 002	2 746	2 766	2 718	2 883	11 113	2 524	2 672	2 982	<i>Capital goods</i>
Otros bienes	190	189	52	232	664	119	42	54	50	264	47	40	33	<i>Other goods</i>
3. BALANZA COMERCIAL	-1 106	-1 062	-781	32	-2 916	-632	-39	750	1 808	1 888	1 227	1 271	1 692	3. TRADE BALANCE
Nota:														
Variación porcentual respecto a similar período del año anterior: 3/ (Año 2007 = 100)	Year-to-Year % changes: 3/ (Año 2007 = 100)													
Índice de precios de X	-13,6	-12,5	-18,5	-15,5	-15,0	-12,5	-9,0	0,9	7,3	-3,6	18,0	11,4	12,8	<i>Export Nominal Price Index</i>
Índice de precios de M	-8,5	-10,1	-10,3	-7,9	-9,2	-6,7	-4,4	-1,9	1,3	-3,0	7,2	5,0	3,8	<i>Import Nominal Price Index</i>
Términos de intercambio	-5,6	-2,7	-9,1	-8,3	-6,4	-6,3	-4,8	2,8	6,0	-0,7	10,0	6,1	8,7	<i>Terms of Trade</i>
Índice de volumen de X	-3,6	-0,3	2,2	11,8	2,4	8,8	10,9	13,2	10,1	11,6	11,7	12,8	4,9	<i>Export Volume Index</i>
Índice de volumen de M	-0,7	0,3	-0,8	2,1	0,2	-2,9	-5,9	-1,4	-2,1	-3,0	0,0	4,7	5,6	<i>Import Volume Index</i>
Índice de valor de X	-16,7	-12,7	-16,6	-5,6	-12,9	-4,8	1,0	14,1	18,1	7,6	31,8	25,7	18,4	<i>Export Value Index</i>
Índice de valor de M	-9,1	-9,8	-11,0	-6,0	-9,0	-9,4	-10,1	-3,3	-0,9	-5,9	7,2	10,0	9,6	<i>Import Value Index</i>

1/ Preliminar. La información de este cuadro se ha actualizado en la Nota Semanal N° 45 (23 de noviembre de 2017).

El calendario anual de publicación de estas estadísticas se presenta en la página vii de esta Nota.

2/ Incluye estimación de exportaciones de oro no registradas por Aduanas.

3/ Calculado a partir de un Índice de Precio de Laspeyres modificado con encadenamiento anual. X: Exportaciones; M: Importaciones.

Fuente: BCRP, Sunat, Zofratacna, Banco de la Nación y empresas.

Elaboración: Gerencia de Información y Análisis Económico - Subgerencia de Estadísticas Macroeconómicas.

EXPORTACIONES POR GRUPO DE PRODUCTOS /
EXPORTS(Valores FOB en millones de US\$) ^{1/} / (FOB values in millions of US\$) ^{1/}

	2015					2016					2017			
	I	II	III	IV	AÑO	I	II	III	IV	AÑO	I	II	III	
1. Productos tradicionales	5 373	5 770	6 010	6 279	23 432	5 258	5 932	7 135	7 812	26 137	7 522	7 785	8 688	1. Traditional products
Pesqueros	176	439	519	323	1 457	369	270	449	181	1 269	617	544	555	Fishing
Agrícolas	47	86	287	304	723	91	71	329	386	878	102	81	272	Agricultural
Mineros 2/	4 499	4 628	4 688	5 135	18 950	4 441	5 130	5 804	6 402	21 777	6 011	6 443	7 063	Mineral 2/
Petróleo y gas natural	652	617	516	517	2 302	357	461	552	843	2 213	793	716	798	Petroleum and natural gas
2. Productos no tradicionales	2 754	2 491	2 607	3 042	10 895	2 478	2 410	2 702	3 193	10 782	2 664	2 700	2 957	2. Non-traditional products
Agropecuarios	1 054	885	1 018	1 451	4 409	1 035	946	1 144	1 576	4 702	1 084	1 108	1 286	Agriculture and livestock
Pesqueros	310	239	189	194	933	211	196	233	268	909	315	302	217	Fishing
Textiles	350	324	342	315	1 331	293	293	304	306	1 196	296	291	350	Textile
Maderas y papeles, y sus manufacturas	92	88	90	82	353	71	73	86	92	322	86	83	87	Timbers and papers, and its manufactures
Químicos	362	342	345	357	1 406	333	337	333	339	1 342	315	334	355	Chemical
Minerales no metálicos	169	175	170	185	698	156	151	160	172	640	128	135	155	Non-metallic minerals
Sidero-metalúrgicos y joyería	271	285	273	253	1 081	238	270	291	285	1 084	300	296	332	Basic metal industries and jewelry
Metal-mecánicos	112	114	143	163	533	105	111	114	116	445	110	116	132	Fabricated metal products and machinery
Otros 3/	35	37	38	41	151	35	32	38	38	143	32	33	43	Other products 3/
3. Otros 4/	20	22	22	24	88	20	23	24	33	100	34	28	31	3. Other products 4/
4. TOTAL EXPORTACIONES	8 148	8 283	8 639	9 344	34 414	7 756	8 365	9 861	11 038	37 020	10 220	10 512	11 675	4. TOTAL EXPORTS
Nota:														Note:
ESTRUCTURA PORCENTUAL (%)														IN PERCENT OF TOTAL (%)
Pesqueros	2,2	5,3	6,0	3,5	4,2	4,8	3,2	4,6	1,6	3,4	6,0	5,2	4,8	Fishing
Agrícolas	0,6	1,0	3,3	3,3	2,1	1,2	0,9	3,3	3,5	2,4	1,0	0,8	2,3	Agricultural products
Mineros	55,2	55,9	54,3	55,0	55,1	57,3	61,3	58,9	58,0	58,8	58,8	61,3	60,5	Mineral products
Petróleo y gas natural	8,0	7,4	6,0	5,5	6,7	4,6	5,5	5,6	7,6	6,0	7,8	6,8	6,8	Petroleum and natural gas
TRADICIONALES	66,0	69,6	69,6	67,3	68,1	67,9	70,9	72,4	70,7	70,6	73,6	74,1	74,4	TRADITIONAL PRODUCTS
NO TRADICIONALES	33,8	30,1	30,2	32,6	31,7	31,9	28,8	27,4	28,9	29,1	26,1	25,7	25,3	NON-TRADITIONAL PRODUCTS
OTROS	0,2	0,3	0,2	0,1	0,2	0,2	0,3	0,2	0,4	0,3	0,3	0,2	0,3	OTHER PRODUCTS
TOTAL	100,0	100,0	100,0	100,0	100,0	100,0	100,0	100,0	100,0	100,0	100,0	100,0	100,0	TOTAL

1/ Preliminar. La información de este cuadro se ha actualizado en la Nota Semanal N° 45 (23 de noviembre de 2017).

El calendario anual de publicación de estas estadísticas se presenta en la página vii de esta Nota.

2/ Incluye estimación de exportaciones de oro no registradas por Aduanas.

3/ Incluye pieles y cueros y artesanías, principalmente.

4/ Comprende la venta de combustibles y alimentos a naves extranjeras y la reparación de bienes de capital.

Fuente: BCRP, Sunat y empresas.

Elaboración: Gerencia de Información y Análisis Económico - Subgerencia de Estadísticas Macroeconómicas.

**EXPORTACIONES DE PRODUCTOS TRADICIONALES /
TRADITIONAL EXPORTS**

 (Valores FOB en millones de US\$) ^{1/} / (FOB values in millions of US\$) ^{1/}

	2015					2016					2017			
	I	II	III	IV	AÑO	I	II	III	IV	AÑO	I	II	III	
PESQUEROS	176	439	519	323	1 457	369	270	449	181	1 269	617	544	555	FISHING
Harina de pescado	116	385	382	275	1 158	290	193	385	130	999	535	444	449	Fishmeal
Volumen (miles tm)	58	221	252	167	698	186	124	236	87	634	368	312	329	Volume (GD56 mt)
Precio (US\$/tm)	1 980	1 744	1 514	1 648	1 658	1 557	1 560	1 628	1 496	1 576	1 456	1 426	1 365	Price (US\$/mt)
Aceite de pescado	60	54	138	48	299	79	77	64	51	270	82	100	106	Fish oil
Volumen (miles tm)	21	21	62	15	119	28	26	24	17	95	34	56	62	Volume (thousand mt)
Precio (US\$/tm)	2 841	2 575	2 222	3 207	2 518	2 804	2 943	2 728	2 920	2 844	2 371	1 793	1 710	Price (US\$/mt)
AGRÍCOLAS	47	86	287	304	723	91	71	329	386	878	102	81	272	AGRICULTURAL PRODUCTS
Algodón	1	1	0	1	3	0	0	0	1	2	0	1	0	Cotton
Volumen (miles tm)	0	1	0	0	1	0	0	0	0	1	0	0	0	Volume (thousand mt)
Precio (US\$/tm)	2 583	2 347	2 178	2 524	2 415	2 849	1 825	1 837	1 665	1 889	1 590	2 120	2 005	Price (US\$/mt)
Azúcar	2	4	0	12	18	12	3	2	11	28	6	0	1	Sugar
Volumen (miles tm)	5	8	0	22	35	22	6	3	19	49	11	1	2	Volume (thousand mt)
Precio (US\$/tm)	488	473	733	542	519	546	587	668	592	575	581	669	525	Price (US\$/mt)
Café	29	65	258	262	614	64	51	307	338	761	72	68	262	Coffee
Volumen (miles tm)	7	19	77	81	185	24	18	97	102	240	25	24	89	Volume (thousand mt)
Precio (US\$/tm)	3 988	3 324	3 347	3 230	3 319	2 722	2 794	3 179	3 316	3 163	2 884	2 763	2 946	Price (US\$/mt)
Resto de agrícolas 2/	15	16	28	29	87	15	17	20	36	88	23	13	9	Other agricultural products 2/
MINEROS	4 499	4 628	4 688	5 135	18 950	4 441	5 130	5 804	6 402	21 777	6 011	6 443	7 063	MINERAL PRODUCTS
Cobre	1 729	1 952	2 065	2 421	8 168	1 926	2 351	3 273	3 273	10 171	3 046	3 196	3 509	Copper
Volumen (miles tm)	352	384	443	577	1 757	496	593	652	752	2 493	600	667	660	Volume (thousand mt)
Precio (¢US\$/lb.)	223	230	211	190	211	176	180	182	197	185	230	217	241	Price (¢US\$/lb.)
Estaño	101	82	73	87	342	71	81	86	105	344	90	96	97	Tin
Volumen (miles tm)	5	5	5	5	20	5	5	5	5	19	5	5	5	Volume (thousand mt)
Precio (¢US\$/lb.)	872	754	726	724	771	691	768	822	931	806	906	894	904	Price (¢US\$/lb.)
Hierro	103	100	69	77	350	70	99	79	96	344	154	128	104	Iron
Volumen (millones tm)	3	3	2	3	12	3	3	2	3	11	3	4	3	Volume (million mt)
Precio (US\$/tm)	34	32	31	24	30	24	30	34	37	31	45	34	41	Price (US\$/mt)
Oro 3/	1 655	1 629	1 646	1 720	6 651	1 648	1 862	2 026	1 850	7 386	1 764	1 967	2 196	Gold 3/
Volumen (miles oz.tr.)	1 359	1 366	1 464	1 556	5 744	1 394	1 475	1 518	1 529	5 915	1 447	1 564	1 716	Volume (thousand oz.T)
Precio (US\$/oz.tr.)	1 219	1 193	1 125	1 106	1 158	1 182	1 262	1 335	1 210	1 249	1 219	1 257	1 280	Price (US\$/oz.T)
Plata refinada	34	36	33	34	138	26	29	35	30	120	27	29	29	Silver (refined)
Volumen (millones oz.tr.)	2	2	2	2	9	2	2	2	2	7	2	2	2	Volume (million oz.T)
Precio (US\$/oz.tr.)	16	16	15	15	15	15	16	19	18	17	17	17	17	Price (US\$/oz.T)
Plomo 4/	407	378	350	414	1 548	354	342	483	479	1 658	335	403	477	Lead 4/
Volumen (miles tm)	240	212	222	265	938	216	206	264	256	942	171	214	236	Volume (thousand mt)
Precio (¢US\$/lb.)	77	81	71	71	75	74	75	83	85	80	89	85	92	Price (¢US\$/lb.)
Zinc	384	386	398	339	1 508	300	304	381	481	1 465	515	540	545	Zinc
Volumen (miles tm)	287	282	319	330	1 217	275	249	274	315	1 114	303	303	278	Volume (thousand mt)
Precio (¢US\$/lb.)	61	62	56	47	56	49	55	63	69	60	77	81	89	Price (¢US\$/lb.)
Molibdeno 5/	80	53	46	41	220	44	60	91	78	273	70	78	97	Molybdenum 5/
Volumen (miles tm)	5	4	4	5	18	5	6	7	7	24	5	5	7	Volume (thousand mt)
Precio (¢US\$/lb.)	719	653	504	378	561	398	486	571	537	507	601	705	626	Price (¢US\$/lb.)
Resto de mineros 6/	5	12	8	3	27	2	2	3	8	15	9	7	11	Other mineral products 6/
PETRÓLEO Y GAS NATURAL	652	617	516	517	2 302	357	461	552	843	2 213	793	716	798	PETROLEUM AND NATURAL GAS
Petróleo crudo y derivados	503	525	435	390	1 853	291	376	428	594	1 689	593	574	644	Petroleum and derivatives
Volumen (millones bs.)	10	9	9	9	37	9	9	10	12	40	12	13	13	Volume (million bbl)
Precio (US\$/b)	53	60	47	41	50	33	41	42	48	42	50	45	51	Price (US\$/bbl)
Gas natural	149	92	81	127	449	66	85	123	249	523	200	141	154	Natural gas
Volumen (miles m3)	2 288	1 840	1 487	2 478	8 093	1 682	2 375	2 619	2 913	9 589	2 381	2 207	2 146	Volume (thousand m3)
Precio (US\$/m3)	65	50	55	51	55	39	36	47	85	55	84	64	72	Price (US\$/m3)
PRODUCTOS TRADICIONALES	5 373	5 770	6 010	6 279	23 432	5 258	5 932	7 135	7 812	26 137	7 522	7 785	8 688	TRADITIONAL PRODUCTS

1/ Preliminar. La información de este cuadro se ha actualizado en la Nota Semanal N° 45 (23 de noviembre de 2017).

El calendario anual de publicación de estas estadísticas se presenta en la página vii de esta Nota.

2/ Comprende hoja de coca y derivados, melazas, lanas y pieles.

3/ Incluye estimación de exportaciones de oro no registradas por Aduanas.

4/ Incluye contenido de plata.

5/ Las exportaciones de molibdeno para los años anteriores a 1993 son incluidas en resto de mineros.

6/ Incluye bismuto y tungsteno, principalmente.

Fuente: BCRP y Sunat.

Elaboración: Gerencia de Información y Análisis Económico - Subgerencia de Estadísticas Macroeconómicas.

EXPORTACIONES DE PRODUCTOS NO TRADICIONALES /
NON - TRADITIONAL EXPORTS

(Valores FOB en millones de US\$) ^{1/} / (FOB values in millions of US\$) ^{1/}

	2015					2016					2017			
	I	II	III	IV	AÑO	I	II	III	IV	AÑO	I	II	III	
AGROPECUARIOS	1 054	885	1 018	1 451	4 409	1 035	946	1 144	1 576	4 702	1 084	1 108	1 286	AGRICULTURE AND LIVESTOCK
Legumbres	222	203	314	404	1 143	216	196	319	421	1 151	210	176	321	Vegetables
Frutas	536	348	331	688	1 902	529	421	422	772	2 144	550	576	571	Fruits
Productos vegetales diversos	94	101	86	93	374	89	100	104	120	413	121	136	118	Other vegetables
Cereales y sus preparaciones	66	77	79	74	296	60	70	81	75	286	61	72	83	Cereal and its preparations
Té, café, cacao y esencias	66	81	131	114	393	72	91	144	109	415	73	71	122	Tea, coffee, cacao and
Resto	70	76	77	78	302	70	69	74	79	293	70	76	70	Other
PESQUEROS	310	239	189	194	933	211	196	233	268	909	315	302	217	FISHING
Crustáceos y moluscos congelados	139	117	91	91	439	84	103	126	140	453	147	158	116	Frozen crustaceans and molluscs
Pescado congelado	79	34	22	38	174	78	43	35	53	209	86	52	28	Frozen fish
Preparaciones y conservas	74	69	60	46	249	33	36	61	64	194	69	78	59	Preparations and canned food
Pescado seco	10	10	9	12	40	13	12	6	7	37	7	8	9	Fish
Resto	8	9	7	8	31	4	3	4	5	16	5	6	5	Other
TEXTILES	350	324	342	315	1 331	293	293	304	306	1 196	296	291	350	TEXTILE
Prendas de vestir y otras confecciones	234	217	245	232	928	213	206	221	232	872	215	197	252	Clothes and other garments
Tejidos	52	47	45	38	182	37	37	39	35	149	36	40	41	Fabrics
Fibras textiles	31	26	21	17	95	17	21	18	16	71	24	30	30	Textile fibers
Hilados	33	34	31	27	126	26	29	26	23	104	21	24	27	Yarns
MADERAS Y PAPELES, Y SUS MANUFACTURAS 2/	92	88	90	82	353	71	73	86	92	322	86	83	87	TIMBERS AND PAPERS, AND ITS MANUFACTURES 2/
Madera en bruto o en láminas	32	30	30	28	120	23	25	25	28	102	24	24	24	Timber
Artículos impresos	13	12	16	15	56	13	12	16	14	55	14	12	14	Printed materials
Manufacturas de papel y cartón	39	37	36	32	144	27	27	37	40	132	42	40	41	Manufacturings of paper and card board
Manufacturas de madera	7	8	5	5	25	5	6	6	6	23	4	4	4	Timber manufacturing
Muebles de madera, y sus partes	2	1	2	2	6	1	1	1	1	4	1	1	1	Wooden furniture
Resto	0	0	1	1	2	0	1	1	3	5	2	2	2	Other
QUÍMICOS	362	342	345	357	1 406	333	337	333	339	1 342	315	334	355	CHEMICAL
Productos químicos orgánicos e inorgánicos	87	76	89	94	346	82	79	88	95	344	78	80	98	Organic and inorganic chemicals
Artículos manufacturados de plástico	42	40	33	39	154	35	37	33	40	146	35	36	34	Plastic manufacturing
Materias tintóreas, curtiembres y colorantes	31	30	29	38	128	43	42	40	37	162	38	42	41	Dyeing, tanning and coloring products
Manufacturas de caucho	21	19	18	18	77	18	19	18	15	70	18	19	16	Rubber manufacturing
Aceites esenciales, prod.de tocador y tensoactivos	45	48	45	40	178	36	43	34	36	149	35	41	33	Essential oils, toiletries
Resto	136	129	131	127	523	118	116	121	115	470	110	116	134	Other
MINERALES NO METÁLICOS	169	175	170	185	698	156	151	160	172	640	128	135	155	NON-METALLIC MINERALS
Cemento y materiales de construcción	48	48	41	41	178	38	38	40	43	159	34	42	43	Cement and construction material
Abonos y minerales, en bruto	86	97	104	111	398	86	82	84	85	337	50	49	65	Fertilizers and minerals gross
Vidrio y artículos de vidrio	19	18	18	21	77	27	25	30	33	114	35	30	34	Glass and manufactures
Artículos de cerámica	1	1	1	1	4	1	1	1	1	3	1	1	2	Ceramic products
Resto	15	11	5	11	41	5	6	6	11	27	8	13	11	Other
SIDERO-METALÚRGICOS Y JOYERÍA 3/	271	285	273	253	1 081	238	270	291	285	1 084	300	296	332	BASIC METAL INDUSTRIES AND JEWELRY 3/
Productos de cobre	96	99	84	81	360	71	63	69	75	277	82	69	88	Copper products
Productos de zinc	70	65	54	48	236	55	65	81	82	284	94	89	111	Zinc products
Productos de hierro	29	34	43	37	143	30	32	43	33	138	39	40	34	Iron products
Manufacturas de metales comunes	18	22	22	24	86	23	20	21	23	87	28	28	25	Common metals manufacturing
Desperdicios y desechos no ferrosos	4	3	2	2	11	2	3	4	3	13	4	4	5	Non ferrous waste
Productos de plomo	2	2	6	1	10	1	2	2	2	7	3	3	3	Lead products
Productos de plata	25	32	37	32	126	34	52	41	33	161	22	27	22	Silver products
Artículos de joyería	21	20	21	21	83	18	26	24	26	94	22	27	37	Jewelry
Resto	7	7	6	7	26	5	6	6	6	23	6	8	8	Other
METAL-MECÁNICOS	112	114	143	163	533	105	111	114	116	445	110	116	132	FABRICATED METAL PRODUCTS AND MACHINERY
Vehículos de carretera	8	6	7	30	50	9	10	7	10	36	3	5	11	On-road vehicles
Maquinaria y equipo industrial, y sus partes	21	17	18	27	82	19	17	28	21	86	19	17	25	Industrial machinery, equipment and its parts
Maquinas y aparatos eléctricos, y sus partes	9	10	11	12	43	10	13	12	8	44	10	12	13	Electrical appliances, machinery and its parts
Artículos manufacturados de hierro o acero	6	6	7	8	28	6	7	5	6	23	7	7	7	Iron and steel manufactured articles
Máquinas de oficina y para procesar datos	3	3	3	3	11	3	5	3	2	13	2	2	3	Office and data processing machines
Equipo de uso doméstico	0	0	1	1	2	0	0	0	0	1	0	0	0	Domestic equipment
Maquinaria y equipo de ing. civil, y sus partes	19	24	16	29	86	19	16	18	13	66	22	22	22	Machinery and equipment for civil engineering
Maquinaria y equipo generadores de fuerza	12	11	26	15	64	10	9	8	9	38	9	13	10	Force generating machinery and equipment
Enseres domésticos de metales comunes	2	2	2	2	9	2	1	1	2	6	2	2	3	Domestic articles of common metals
Resto	33	35	51	38	156	26	33	30	46	135	36	35	38	Other
OTROS 4/	35	37	38	41	151	35	32	38	38	143	32	33	43	OTHER PRODUCTS 4/
PRODUCTOS NO TRADICIONALES	2 754	2 491	2 607	3 042	10 895	2 478	2 410	2 702	3 193	10 782	2 664	2 700	2 957	NON-TRADITIONAL PRODUCTS

1/ Preliminar. La información de este cuadro se ha actualizado en la Nota Semanal N° 45 (23 de noviembre de 2017).

El calendario anual de publicación de estas estadísticas se presenta en la página vii de esta Nota.

2/ Para los años 1980 a 1984 estos productos están incluidos en otros productos no tradicionales.

3/ Para los años 1980 a 1984 no incluye los productos de joyería, los que están incluidos en otros productos no tradicionales.

4/ Para los años 1980 a 1984 incluye artículos de joyería de oro y plata, maderas y papeles. Para los años siguientes incluye pieles y cueros y artesanías, principalmente.

Fuente: BCRP y Sunat.

Elaboración: Gerencia de Información y Análisis Económico - Subgerencia de Estadísticas Macroeconómicas.

IMPORTACIONES SEGÚN USO O DESTINO ECONÓMICO / IMPORTS

(Valores FOB en millones de US\$) ^{1/} / (FOB values in millions of US\$) ^{1/}

	2015					2016					2017			
	I	II	III	IV	AÑO	I	II	III	IV	AÑO	I	II	III	
1. BIENES DE CONSUMO	2 118	2 026	2 326	2 284	8 754	2 044	1 962	2 320	2 288	8 614	2 086	2 248	2 497	1. CONSUMER GOODS
No duraderos	1 163	1 021	1 300	1 247	4 731	1 160	1 034	1 246	1 198	4 638	1 177	1 225	1 392	<i>Non-durable</i>
Duraderos	955	1 005	1 026	1 037	4 023	884	928	1 074	1 090	3 976	909	1 023	1 105	<i>Durable</i>
2. INSUMOS	3 998	4 105	4 040	3 768	15 911	3 479	3 633	4 019	4 009	15 140	4 336	4 282	4 472	2. RAW MATERIALS AND INTERMEDIATE GOODS
Combustibles, lubricantes y conexos	823	1 051	919	878	3 671	723	899	1 009	1 187	3 819	1 279	1 181	1 343	<i>Fuels</i>
Materias primas para la agricultura	318	316	316	286	1 236	257	257	363	336	1 213	320	337	339	<i>For agriculture</i>
Materias primas para la industria	2 857	2 738	2 805	2 604	11 003	2 499	2 477	2 647	2 485	10 108	2 737	2 764	2 790	<i>For industry</i>
3. BIENES DE CAPITAL	2 947	3 025	3 002	3 028	12 002	2 746	2 766	2 718	2 883	11 113	2 524	2 672	2 982	3. CAPITAL GOODS
Materiales de construcción	345	380	365	331	1 421	342	262	255	254	1 112	259	280	284	<i>Building materials</i>
Para la agricultura	34	47	40	40	160	38	37	36	34	144	33	39	35	<i>For agriculture</i>
Para la industria	2 005	1 964	1 864	2 008	7 842	1 783	1 854	1 738	1 893	7 268	1 681	1 715	1 942	<i>For industry</i>
Equipos de transporte	563	634	733	649	2 579	583	614	689	702	2 588	551	638	722	<i>Transportation equipment</i>
4. OTROS BIENES 2/	190	189	52	232	664	119	42	54	50	264	47	40	33	4. OTHER GOODS 2/
5. TOTAL IMPORTACIONES	9 254	9 345	9 420	9 312	37 331	8 387	8 404	9 111	9 230	35 132	8 993	9 242	9 984	5. TOTAL IMPORTS
Nota:														Note:
Admisión temporal	77	97	86	105	364	72	53	38	52	216	84	69	107	<i>Temporary admission</i>
Zonas francas 3/	49	44	48	65	207	44	48	58	63	212	43	50	53	<i>Free zone 3/</i>
Principales alimentos 4/	637	532	593	474	2 236	554	487	650	476	2 166	667	660	650	Foodstuff 4/
Trigo	125	125	131	105	486	93	110	98	90	391	116	122	118	<i>Wheat</i>
Maíz y/o sorgo	203	91	123	69	485	157	124	163	81	524	181	137	143	<i>Corn and/or sorghum</i>
Arroz	35	27	40	31	134	30	32	49	41	152	40	45	64	<i>Rice</i>
Azúcar 5/	17	30	50	44	141	42	30	52	40	163	70	87	76	<i>Sugar 5/</i>
Lácteos	51	26	31	16	124	73	12	12	11	108	30	53	33	<i>Dairy products</i>
Soya	186	215	196	194	791	146	164	264	197	771	214	202	197	<i>Soybean</i>
Carnes	19	18	22	15	74	14	16	13	15	58	16	15	18	<i>Meat</i>

1/ Preliminar. La información de este cuadro se ha actualizado en la Nota Semanal N° 45 (23 de noviembre de 2017).

El calendario anual de publicación de estas estadísticas se presenta en la página vii de esta Nota.

2/ Comprende la donación de bienes, la compra de combustibles y alimentos de naves peruanas y la reparación de bienes de capital en el exterior así como los demás bienes no considerados según el clasificador utilizado.

3/ Importaciones ingresadas a la Zona Franca de Tacna (Zofratacna).

4/ Excluye donaciones de alimentos.

5/ Incluye azúcar de caña en bruto sin refinar, clasificada en insumos.

Fuente: BCRP, Sunat, Zofratacna y Banco de la Nación.

Elaboración: Gerencia de Información y Análisis Económico - Subgerencia de Estadísticas Macroeconómicas.

SERVICIOS /
SERVICES(Millones de US dólares)^{1/} / (Millions of US dollars)^{1/}

	2 015					2016					2017			
	I	II	III	IV	AÑO	I	II	III	IV	AÑO	I	II	III	
I. TRANSPORTES	-358	-372	-343	-331	-1 404	-294	-294	-332	-320	-1 240	-291	-297	-319	I. TRANSPORTATION
1. Crédito	342	330	359	345	1 376	327	310	360	338	1 335	358	341	378	1. Credit
2. Débito	-700	-702	-702	-676	-2 780	-621	-604	-692	-658	-2 575	-650	-638	-697	2. Debit
a. Fletes	-516	-499	-488	-461	-1 964	-429	-413	-477	-450	-1 768	-443	-443	-491	a. Freight
Crédito	8	8	7	8	31	8	2	4	4	18	5	4	5	Credit
Débito	-525	-507	-495	-469	-1 995	-437	-415	-481	-454	-1 786	-448	-447	-496	Debit
b. Pasajeros	64	35	46	27	171	45	27	44	27	143	42	38	68	b. Passengers
Crédito	212	197	220	202	831	197	185	221	199	802	211	196	234	Credit
Débito	-148	-163	-175	-175	-660	-152	-158	-176	-172	-658	-169	-158	-167	Debit
c. Otros 2/	94	92	100	104	390	90	92	100	102	384	109	109	104	c. Other 2/
Crédito	122	124	132	136	514	122	123	135	135	515	142	141	139	Credit
Débito	-28	-32	-32	-32	-124	-32	-31	-35	-32	-131	-33	-32	-35	Debit
II. VIAJES	323	383	413	323	1 442	312	392	447	321	1 472	269	402	438	II. TRAVEL
1. Crédito	788	809	879	833	3 309	818	846	949	888	3 501	827	913	1 006	1. Credit
2. Débito	-465	-426	-466	-510	-1 867	-506	-454	-502	-567	-2 029	-558	-512	-568	2. Debit
III. COMUNICACIONES	-51	-59	-66	-71	-246	-62	-52	-66	-70	-249	-53	-61	-61	III. COMMUNICATIONS
1. Crédito	27	26	24	25	101	23	25	23	21	92	19	20	21	1. Credit
2. Débito	-78	-84	-90	-96	-348	-85	-77	-88	-91	-341	-72	-81	-82	2. Debit
IV. SEGUROS Y REASEGUROS	-117	-77	-94	-104	-392	-82	-86	-78	-161	-406	217	92	-58	IV. INSURANCE AND REINSURANCE
1. Crédito	133	172	195	135	636	146	147	175	100	568	453	332	217	1. Credit
2. Débito	-250	-249	-289	-240	-1 028	-228	-233	-253	-261	-975	-236	-240	-275	2. Debit
V. OTROS 3/	-376	-349	-347	-368	-1 440	-362	-396	-413	-380	-1 551	-353	-377	-393	V. OTHER 3/
1. Crédito	194	205	201	214	814	202	200	206	208	816	218	214	217	1. Credit
2. Débito	-569	-554	-548	-582	-2 254	-564	-597	-619	-588	-2 367	-571	-592	-610	2. Debit
VI. TOTAL SERVICIOS	-578	-475	-437	-551	-2 040	-488	-436	-442	-609	-1 974	-212	-242	-393	VI. SERVICES
1. Crédito	1 484	1 541	1 658	1 553	6 236	1 517	1 528	1 712	1 555	6 312	1 875	1 821	1 838	1. Credit
2. Débito	-2 062	-2 016	-2 095	-2 103	-8 276	-2 004	-1 965	-2 153	-2 164	-8 287	-2 087	-2 062	-2 231	2. Debit

1/ Preliminar. La información de este cuadro se ha actualizado en la Nota Semanal N° 45 (23 de noviembre de 2017).

El calendario anual de publicación de estas estadísticas se presenta en la página vii de esta Nota.

2/ Comprende gastos portuarios de naves y aeronaves y comisiones de transportes, principalmente.

3/ Comprende servicios de gobierno, financieros, de informática, regalías, alquiler de equipo y servicios empresariales, entre otros.

Fuente: BCRP, SBS, Sunat, Mincetur, PROMPERÚ, Ministerio de Relaciones Exteriores y empresas.

Elaboración: Gerencia de Información y Análisis Económico - Subgerencia de Estadísticas Macroeconómicas.

RENTA DE FACTORES /
INVESTMENT INCOME(Millones de US dólares) ^{1/} / (Millions of US dollars) ^{1/}

	2015					2016					2017			
	I	II	III	IV	AÑO	I	II	III	IV	AÑO	I	II	III	
I. INGRESOS	292	257	218	246	1 013	266	271	275	272	1 084	366	358	405	I. CREDITS
1. Privados	138	138	134	132	542	144	144	164	168	621	184	208	230	1. Private sector
2. Públicos	154	119	84	114	471	122	126	111	104	463	181	151	176	2. Public sector
II. EGRESOS	2 357	1 837	2 461	1 902	8 557	2 571	2 577	2 711	2 408	10 268	3 397	2 610	3 276	II. DEBITS
1. Privados	1 970	1 624	2 078	1 683	7 355	2 163	2 347	2 257	2 176	8 943	2 846	2 387	2 659	1. Private sector
Utilidades 2/	1 600	1 266	1 682	1 264	5 813	1 696	1 926	1 861	1 785	7 267	2 424	1 875	2 208	Profits 2/
Intereses	370	358	396	419	1 542	467	421	396	391	1 675	422	512	451	Interest obligations
· Por préstamos de largo plazo	169	159	196	217	741	259	217	193	189	858	223	305	225	· Long-term loans
· Por bonos	172	172	168	166	679	164	164	164	162	654	160	164	176	· Bonds
· De corto plazo 3/	28	27	32	36	122	44	40	39	39	163	40	44	50	· Short-term 3/
2. Públicos	387	214	382	219	1 202	409	230	454	232	1 325	551	223	617	2. Public sector interest
Intereses por préstamos de largo plazo	51	45	56	48	200	56	54	61	53	224	64	57	71	Long-term loans
Intereses por bonos	336	168	326	171	1 002	353	177	393	179	1 101	487	166	546	Bonds
Intereses por pasivos del BCRP 4/	0	0	0	0	0	0	0	0	0	0	0	0	0	BCRP 4/
III. TOTAL RENTA DE FACTORES (I-II)	-2 065	-1 581	-2 242	-1 656	-7 544	-2 305	-2 307	-2 436	-2 135	-9 184	-3 031	-2 252	-2 870	III. INCOME BALANCE (I-II)
1. Privados	-1 832	-1 486	-1 944	-1 551	-6 813	-2 018	-2 203	-2 093	-2 008	-8 322	-2 662	-2 179	-2 429	1. Private sector
2. Públicos	-233	-95	-298	-105	-731	-287	-104	-343	-128	-862	-369	-72	-441	2. Public sector

1/ Preliminar. La información de este cuadro se ha actualizado en la Nota Semanal N° 45 (23 de noviembre de 2017).

El calendario anual de publicación de estas estadísticas se presenta en la página vii de esta Nota.

2/ Utilidades o pérdidas devengadas en el periodo. Incluye las utilidades y dividendos remesados al exterior más las ganancias no distribuidas.

3/ Incluye intereses de las empresas públicas no financieras y por obligaciones en moneda nacional con no residentes.

4/ Comprende intereses por deudas de corto y largo plazo.

Fuente: BCRP, MEF, Cofide, ONP y empresas.

Elaboración: Gerencia de Información y Análisis Económico - Subgerencia de Estadísticas Macroeconómicas.

CUENTA FINANCIERA DEL SECTOR PRIVADO /
PRIVATE SECTOR LONG-TERM CAPITAL FLOWS
(Millones de US dólares) ^{1/} / (Millions of US dollars) ^{1/}

	2015					2016					2017			
	I	II	III	IV	AÑO	I	II	III	IV	AÑO	I	II	III	
1. ACTIVOS	-918	-97	-384	1 151	-247	-1 235	-295	250	314	-966	-959	-1 099	-735	1. ASSETS
Inversión directa en el extranjero	-576	-44	-779	1 272	-127	-204	-68	64	-94	-303	22	-663	78	Direct investment abroad
Inversión de cartera en el exterior 2/	-342	-53	396	-120	-120	-1 030	-227	187	408	-662	-980	-436	-814	Portfolio investment 2/
2. PASIVOS	3 678	1 962	2 833	565	9 039	1 021	1 020	1 430	1 205	4 675	1 454	369	2 073	2. LIABILITIES
Inversión directa extranjera en el país	3 735	1 747	2 489	300	8 272	1 276	1 886	2 015	1 686	6 863	2 322	362	1 430	Direct investment
a. Reversión	1 018	543	1 180	256	2 997	1 125	876	1 136	1 035	4 172	1 793	560	1 566	a. Reinvestment
b. Aportes y otras operaciones de capital 3/	1 438	360	1 292	1 080	4 170	418	1 464	172	159	2 213	594	264	246	b. Equity capital 3/
c. Préstamos netos con matriz	1 279	843	18	-1 035	1 105	-267	-454	706	492	477	-65	-463	-382	c. Net liabilities to affiliated enterprises
Inversión extranjera de cartera en el país	102	-383	-13	-302	-596	46	-303	-240	2	-495	54	515	945	Portfolio investment
a. Participaciones de capital 4/	-5	1	-33	-24	-60	13	-186	-46	-87	-307	26	-17	-18	a. Equity securities 4/
b. Renta fija 5/	107	-385	20	-278	-536	33	-117	-193	89	-188	28	532	963	b. Fixed-rate income 5/
Préstamos de largo plazo	-159	599	357	567	1 363	-301	-564	-345	-484	-1 693	-922	-509	-301	Long-term loans
a. Desembolsos	1 142	1 220	1 185	1 521	5 066	1 029	611	456	786	2 881	503	837	1 903	a. Disbursements
b. Amortización	-1 301	-621	-828	-953	-3 703	-1 330	-1 174	-801	-1 269	-4 574	-1 425	-1 346	-2 204	b. Amortization
3. TOTAL	2 761	1 865	2 450	1 717	8 792	-214	725	1 680	1 518	3 709	495	-731	1 338	3. TOTAL
Nota:														Note:
Inversión directa extranjera neta	3 159	1 703	1 710	1 572	8 144	1 071	1 818	2 078	1 592	6 560	2 343	-301	1 508	Net direct investment

1/ Preliminar. La información de este cuadro se ha actualizado en la Nota Semanal N° 45 (23 de noviembre de 2017).

El calendario anual de publicación de estas estadísticas se presenta en la página vii de esta Nota.

2/ Incluye principalmente acciones y otros activos sobre el exterior del sector financiero y no financiero. El signo negativo indica aumento de activos.

3/ Hasta el año 2005 incluye los préstamos netos con matriz.

4/ Considera la compra neta de acciones por no residentes a través de la Bolsa de Valores de Lima (BVL), registrada por Cavali S.A. ICLV (institución de compensación y liquidación de valores). Además incluye la colocación de American Depositary Receipts (ADRs).

5/ Incluye bonos, notas de crédito y titulaciones, entre otros, en términos netos (emisión menos redención).

Fuente: BCRP, Cavali S.A. ICLV, Agencia de Promoción de la Inversión Privada (Proinversión) y empresas.

Elaboración: Gerencia de Información y Análisis Económico - Subgerencia de Estadísticas Macroeconómicas.

**CUENTA FINANCIERA DEL SECTOR PÚBLICO /
PUBLIC SECTOR FINANCIAL ACCOUNT**

(Millones de US dólares) ^{1/2/} / (Millions of US dollars) ^{1/2/}

	2015					2016					2017			
	I	II	III	IV	AÑO	I	II	III	IV	AÑO	I	II	III	
I. DESEMBOLSOS	944	41	2 764	1 441	5 190	1 266	140	149	552	2 108	672	2 083	121	I. DISBURSEMENTS
Proyectos de Inversión	69	41	59	180	349	116	140	149	552	958	62	83	121	<i>Investment Projects</i>
Gobierno central	57	32	56	145	289	114	112	106	472	805	60	64	104	<i>Central Government</i>
Empresas estatales	12	9	3	35	60	2	28	43	80	153	1	19	17	<i>Public Enterprises</i>
- Financieras	0	6	0	30	36	0	27	16	65	109	0	0	1	<i>- Financial</i>
- No financieras	12	3	3	5	23	2	0	26	15	44	1	19	16	<i>- Non-Financial</i>
Importación de alimentos	0	0	0	0	0	0	0	0	0	0	0	0	0	<i>Food Import</i>
Defensa	0	0	0	0	0	0	0	0	0	0	0	0	0	<i>Defense</i>
Libre disponibilidad	330	0	655	0	985	0	0	0	0	0	0	0	0	<i>Free Disposal Funds</i>
Bonos ^{3/}	545	0	2 050	1 261	3 856	1 150	0	0	0	1 150	610	2 000	0	<i>Bonds ^{3/}</i>
Brady	0	0	0	0	0	0	0	0	0	0	0	0	0	<i>Brady</i>
Globales	545	0	1 250	1 261	3 056	1 150	0	0	0	1 150	0	0	0	<i>Global</i>
Empresas Públicas Financieras	0	0	800	0	800	0	0	0	0	0	610	0	0	<i>Financial Public Enterprises</i>
Empresas Públicas No Financieras	0	0	0	0	0	0	0	0	0	0	0	2 000	0	<i>Non - Financial Public Enterprises</i>
II. AMORTIZACIÓN	-777	-145	-157	-155	-1 233	-148	-517	-413	-879	-1 957	-479	-675	-3 245	II. AMORTIZATION
III. ACTIVOS EXTERNOS NETOS	1	-201	-76	-198	-473	289	-291	-101	-85	-189	-87	-65	-136	III. NET EXTERNAL ASSETS
IV. OTRAS OPERACIONES CON TITULOS DE DEUDA (a-b)	277	-622	-12	-17	-374	286	99	1 374	935	2 694	783	1 095	2 836	IV. OTHER TRANSACTIONS INVOLVING TREASURY BONDS (a-b)
a. Bonos Soberanos adquiridos por no residentes ^{4/}	544	-263	6	-71	216	29	61	914	956	1 959	1 146	1 145	2 742	<i>a. Sovereign Bonds held by non-residentes ^{4/}</i>
b. Bonos Globales adquiridos por residentes	268	359	17	-53	591	-257	-39	-461	22	-735	363	50	-94	<i>b. Global Bonds held by residentes</i>
V. TOTAL	446	-926	2 520	1 071	3 110	1 693	-568	1 009	523	2 657	888	2 438	-424	V. TOTAL

^{1/} Preliminar. Información actualizada con datos al 10 de noviembre de 2017 en la Nota Semanal N° 45 (23 de noviembre de 2017). El calendario anual de publicación de estas estadísticas se presenta en la página VII de esta Nota.

^{2/} Deuda de mediano y largo plazo; excluye préstamos de apoyo a la balanza de pagos al BCRP.

^{3/} Los Bonos son clasificados de acuerdo al mercado donde fueron emitidos. Los Bonos Brady y Globales, emitidos en el exterior, son parte de la deuda pública externa, incluyendo aquellos adquiridos por residentes.

Desde el 2012 incluye los Bonos Corporativos de COFIDE y del 2013 los Bonos Corporativos del Fondo Mivienda.

^{4/} Calculada con base a la diferencia de saldos en nuevos soles y dicha diferencia dividida entre el tipo de cambio promedio del periodo

Fuente: MEF, BCRP.

Elaboración: Gerencia de Política Monetaria - Subgerencia de Política Económica.

**CUENTA FINANCIERA DE CAPITALES DE CORTO PLAZO /
SHORT-TERM CAPITAL FLOWS**

(Millones de US dólares) ^{1/} / (Millions of US dollars) ^{1/}

	2015					2016					2017			
	I	II	III	IV	AÑO	I	II	III	IV	AÑO	I	II	III	
1. EMPRESAS BANCARIAS	57	76	896	-386	643	223	-116	131	-757	-519	275	87	1 720	1. COMMERCIAL BANKS
Activos 2/	-61	258	411	-324	283	113	-70	157	-323	-123	229	-47	4	Assets 2/
Pasivos 3/	119	-182	485	-62	359	110	-46	-27	-434	-396	46	135	1 716	Liabilities 3/
2. BCRP 4/	0	0	0	0	0	0	0	0	0	0	0	0	0	2. BCRP 4/
3. BANCO DE LA NACION	47	21	21	4	93	-16	-20	11	24	-1	-15	-15	-6	3. BANCO DE LA NACION
Activos 2/	47	21	21	4	93	-16	-20	11	24	-1	-15	-15	-6	Assets 2/
Pasivos 3/	0	0	0	0	0	0	0	0	0	0	0	0	0	Liabilities 3/
4. FINANCIERAS NO BANCARIAS	34	28	-419	28	-329	-79	52	118	256	346	-41	-132	89	4. NON-BANKING FINANCIAL COMPANIES
Activos 2/	-20	32	-492	54	-426	-73	82	175	225	409	-71	-179	7	Assets 2/
Pasivos 3/	55	-4	73	-26	97	-6	-30	-57	30	-64	30	47	82	Liabilities 3/
5. SECTOR NO FINANCIERO 5/	-608	-799	-2 670	1 222	-2 855	115	87	414	-389	227	-539	-918	-389	5. NON-FINANCIAL SECTOR 5/
Activos 2/	-1 056	-505	-2 415	1 138	-2 838	-89	-400	111	-212	-589	-718	-1 199	217	Assets 2/
Pasivos 3/	447	-294	-255	84	-18	204	487	303	-177	817	179	281	-606	Liabilities 3/
6. TOTAL DE CAPITALES DE CORTO PLAZO	-470	-675	-2 172	868	-2 448	243	3	673	-867	52	-320	-978	1 413	6. TOTAL SHORT-TERM CAPITAL
Activos 2/	-1 090	-194	-2 475	872	-2 887	-65	-408	454	-286	-305	-575	-1 440	222	Assets 2/
Pasivos 3/	621	-480	303	-4	439	308	411	219	-581	357	255	462	1 191	Liabilities 3/

1/ Preliminar. La información de este cuadro se ha actualizado en la Nota Semanal N° 45 (23 de noviembre de 2017).

El calendario anual de publicación de estas estadísticas se presenta en la página vii de esta Nota.

2/ El signo negativo indica aumento de activos.

3/ El signo positivo indica aumento de pasivos.

4/ Obligaciones en moneda nacional con no residentes por Certificados de Depósito emitidos por el BCRP.

5/ Corresponde al flujo de activos netos con el exterior. El signo negativo indica aumento de los activos netos.

Fuente: BCRP, Bank for International Settlements (BIS) y empresas.

Elaboración: Gerencia de Información y Análisis Económico - Subgerencia de Estadísticas Macroeconómicas.

POSICIÓN DE ACTIVOS Y PASIVOS INTERNACIONALES /
INTERNATIONAL ASSETS AND LIABILITIES POSITION

(Niveles a fin período en millones US dólares) ^{1/} / (End of period levels in millions of US dollars) ^{1/}

	2015				2016				2017			
	Mar.	Jun.	Set.	Dic.	Mar.	Jun.	Set.	Dic.	Mar.	Jun.	Set.	
I. ACTIVOS	106 114	105 035	107 311	105 594	106 978	107 049	109 111	109 508	112 499	116 851	120 762	I. ASSETS
1. Activos de reserva del BCRP	61 384	60 072	61 487	61 537	61 429	59 611	61 618	61 746	62 605	62 787	64 423	1. Reserve assets of the BCRP
2. Activos del sistema financiero (sin BCRP) 2/	28 305	27 984	26 313	27 159	27 579	28 276	28 407	28 257	29 898	31 513	33 422	2. Financial system (excludes BCRP) 2/
3. Otros activos	16 425	16 979	19 511	16 898	17 969	19 161	19 086	19 505	19 997	22 551	22 917	3. Other assets
II. PASIVOS	167 096	167 579	169 897	170 832	176 552	180 416	184 159	184 774	188 297	191 458	196 288	II. LIABILITIES
1. Bonos y deuda externa total privada y pública 3/	70 053	68 895	72 093	73 274	75 182	74 635	75 169	74 651	75 303	78 593	80 200	1. Bonds and private and public external debt 3/
a. Mediano y largo plazo	63 033	62 362	65 263	66 444	67 947	67 092	67 411	67 457	67 796	70 557	71 094	a. Medium and long-term
Sector privado 4/	38 830	39 085	39 441	39 734	39 433	38 768	38 180	37 833	36 893	36 967	37 629	Private sector 4/
Sector público (i - ii + iii) 5/	24 204	23 277	25 822	26 710	28 514	28 324	29 231	29 623	30 903	33 589	33 465	Public sector (i - ii + iii) 5/
i. Deuda pública externa	19 947	19 791	22 422	23 630	25 011	24 671	24 391	23 762	24 014	25 613	22 706	i. Public external debt
ii. Títulos del mercado externo adquiridos por residentes	1 628	1 987	2 004	1 951	1 694	1 655	1 195	1 216	1 579	1 629	1 535	ii. External debt securities held by residents
iii. Títulos del mercado interno adquiridos por no residentes	5 885	5 472	5 405	5 031	5 197	5 308	6 035	7 078	8 467	9 605	12 294	iii. Domestic debt securities held by non-residents
b. Corto plazo	7 020	6 534	6 829	6 829	7 234	7 543	7 758	7 195	7 507	8 037	9 106	b. Short-term
Sistema financiero (sin BCRP) 4/	2 671	2 485	3 043	2 955	3 059	2 982	2 899	2 495	2 570	2 752	4 549	Financial system (excludes BCRP) 4/
BCRP 6/	61	55	47	52	149	47	43	60	118	186	63	BCRP 6/
Otros 7/	4 288	3 994	3 739	3 823	4 027	4 514	4 816	4 639	4 818	5 099	4 493	Other 7/
2. Inversión directa	80 081	81 828	84 317	84 618	85 893	87 780	89 794	91 480	93 795	94 157	95 587	2. Direct investment
3. Participación de capital	16 962	16 856	13 487	12 940	15 477	18 001	19 195	18 642	19 199	18 707	20 501	3. Equity securities

1/ Preliminar. La información de este cuadro se ha actualizado en la Nota Semanal N° 45 (23 de noviembre de 2017).

El calendario anual de publicación de estas estadísticas se presenta en la página vii de esta Nota.

2/ Incluye activos en moneda nacional contra no residentes.

3/ La deuda pública externa comprende la deuda del gobierno general y de las empresas públicas (financieras y no financieras).

4/ Incluye obligaciones en moneda nacional con no residentes.

5/ Los bonos del gobierno emitidos en el exterior y en poder de residentes se excluyen de los pasivos externos del sector público.

Los bonos del gobierno emitidos localmente, en poder de no residentes, se incluyen en los pasivos externos de este mismo sector.

6/ Incluye Certificados de Depósito emitidos por el BCRP.

7/ Incluye principalmente deuda de corto plazo del sector privado no financiero.

Fuente: BCRP, MEF, Cavali S.A.ICLV, Proinversión, BIS y empresas.

Elaboración: Gerencia de Información y Análisis Económico - Subgerencia de Estadísticas Macroeconómicas.

POSICIÓN DE ACTIVOS Y PASIVOS INTERNACIONALES /
INTERNATIONAL ASSETS AND LIABILITIES POSITION

(Porcentaje del PBI) ^{1/} / (Percentage of GDP) ^{1/}

	2015				2016				2017			
	Mar.	Jun.	Set.	Dic.	Mar.	Jun.	Set.	Dic.	Mar.	Jun.	Set.	
I. ACTIVOS	52,7	52,9	55,0	54,9	56,1	56,0	56,5	56,0	56,0	57,0	57,5	I. ASSETS
1. Activos de reserva del BCRP	30,5	30,2	31,5	32,0	32,2	31,2	31,9	31,6	31,1	30,6	30,7	1. Reserve assets of the BCRP
2. Activos del sistema financiero (sin BCRP) 2/	14,1	14,1	13,5	14,1	14,5	14,8	14,7	14,4	14,9	15,4	15,9	2. Financial system (excludes BCRP) 2/
3. Otros activos	8,2	8,5	10,0	8,8	9,4	10,0	9,9	10,0	9,9	11,0	10,9	3. Other assets
II. PASIVOS	83,0	84,3	87,1	88,8	92,7	94,4	95,3	94,4	93,7	93,5	93,5	II. LIABILITIES
1. Bonos y deuda externa total privada y pública 3/	34,8	34,7	37,0	38,1	39,5	39,0	38,9	38,2	37,5	38,4	38,2	1. Bonds and private and public external debt 3/
a. Mediano y largo plazo	31,3	31,4	33,5	34,5	35,7	35,1	34,9	34,5	33,7	34,4	33,9	a. Medium and long-term
Sector privado 4/	19,3	19,7	20,2	20,7	20,7	20,3	19,8	19,3	18,4	18,0	17,9	Private sector 4/
Sector público (i - ii + iii) 5/	12,0	11,7	13,2	13,9	15,0	14,8	15,1	15,1	15,4	16,4	15,9	Public sector (i - ii + iii) 5/
i. Deuda pública externa	9,9	10,0	11,5	12,3	13,1	12,9	12,6	12,1	11,9	12,5	10,8	i. Public external debt
ii. Títulos del mercado externo adquiridos por residentes	0,8	1,0	1,0	1,0	0,9	0,9	0,6	0,6	0,8	0,8	0,7	ii. External debt securities held by residents
iii. Títulos del mercado interno adquiridos por no residentes	2,9	2,8	2,8	2,6	2,7	2,8	3,1	3,6	4,2	4,7	5,9	iii. Domestic debt securities held by non-residents
b. Corto plazo	3,5	3,3	3,5	3,6	3,8	3,9	4,0	3,7	3,7	3,9	4,3	b. Short-term
Sistema financiero (sin BCRP) 4/	1,3	1,3	1,6	1,5	1,6	1,6	1,5	1,3	1,3	1,3	2,2	Financial system (excludes BCRP) 4/
BCRP 6/	0,0	0,0	0,0	0,0	0,1	0,0	0,0	0,0	0,1	0,1	0,0	BCRP 6/
Otros 7/	2,1	2,0	1,9	2,0	2,1	2,4	2,5	2,4	2,4	2,5	2,1	Other 7/
2. Inversión directa	39,8	41,2	43,2	44,0	45,1	45,9	46,5	46,8	46,7	46,0	45,5	2. Direct investment
3. Participación de capital	8,4	8,5	6,9	6,7	8,1	9,4	9,9	9,5	9,6	9,1	9,8	3. Equity securities

1/ Preliminar. La información de este cuadro se ha actualizado en la Nota Semanal N° 45 (23 de noviembre de 2017).

El calendario anual de publicación de estas estadísticas se presenta en la página vii de esta Nota.

2/ Incluye activos en moneda nacional contra no residentes.

3/ La deuda pública externa comprende la deuda del gobierno general y de las empresas públicas (financieras y no financieras).

4/ Incluye obligaciones en moneda nacional con no residentes.

5/ Los bonos del gobierno emitidos en el exterior y en poder de residentes se excluyen de los pasivos externos del sector público.

Los bonos del gobierno emitidos localmente, en poder de no residentes, se incluyen en los pasivos externos de este mismo sector.

6/ Incluye Certificados de Depósito emitidos por el BCRP.

7/ Incluye principalmente deuda de corto plazo del sector privado no financiero.

Fuente: BCRP, MEF, Cavali S.A.ICLV, Proinversión, BIS y empresas.

Elaboración: Gerencia de Información y Análisis Económico - Subgerencia de Estadísticas Macroeconómicas.

**ENDEUDAMIENTO EXTERNO NETO DEL SECTOR PÚBLICO /
PUBLIC SECTOR NET EXTERNAL INDEBTNESS**

(Millones de US dólares)^{1/2/} / (Millions of US dollars)^{1/2/}

PERÍODO / PERIOD	Desembolsos / Disbursements 3/ I	Amortización / Amortization 4/ II	Desembolsos de Refinanciación / Rescheduling III	Otros Capitales / Other Capitals 5/ IV	Endeudamiento Externo Neto Net External Indebtness V=I-II+III+IV	Otros Ajustes / Other Adjustments 6/ VI	Cambio en el Adeudado / Outstanding Debt Changes VII=V+VI	PERÍODO / PERIOD
2015	5 190	1 233	0	0	3 957	-92	3 866	2015
I	944	777	0	0	167	15	182	I
II	41	145	0	0	-103	-52	-155	II
III	2 764	157	0	0	2 607	23	2 630	III
IV	1 441	155	0	0	1 286	-78	1 208	IV
2016	2 108	1 957	0	0	151	-20	132	2016
I	1 266	148	0	0	1 118	262	1 381	I
II	140	517	0	0	-376	37	-339	II
III	149	413	0	0	-264	-17	-280	III
IV	552	879	0	0	-327	-302	-629	IV
2017	2 876	4 398	0	0	-1 522	466	-1 056	2017
I	672	479	0	0	193	60	253	I
II	2 083	675	0	0	1 409	190	1 599	II
III	121	3 245	0	0	-3 123	216	-2 907	III

1/ Preliminar. Información actualizada con datos al 10 de noviembre de 2017 en la Nota Semanal N° 45 (23 de noviembre de 2017). El calendario anual de publicación de estas estadísticas se presenta en la página vii de esta Nota.

2/ Deuda de mediano y largo plazo; excluye préstamos de apoyo a la balanza de pagos al BCRP.

3/ Los Bonos son clasificados de acuerdo al mercado donde fueron emitidos. Los Bonos Brady y Globales, emitidos en el exterior, son parte de la deuda pública externa, incluyendo aquellos adquiridos por residentes. Desde el 2012 incluye los Bonos Corporativos de COFIDE y del 2013 los Bonos Corporativos del Fondo Mivienda.

4/ Incluye las condonaciones de amortización de vencimientos corrientes y por vencer.

5/ Registra el movimiento neto de atrasos en el pago del servicio de la deuda externa. Incluye las condonaciones de atrasos.

6/ Incluye las reducciones de deuda por la diferencia entre su valor efectivo y su valor nominal, así como el efecto del tipo de cambio.

Fuente: MEF, BCRP.

Elaboración: Gerencia de Política Monetaria - Subgerencia de Política Económica

TRANSFERENCIA NETA DE LA DEUDA PÚBLICA EXTERNA POR FUENTE FINANCIERA /
NET TRANSFER OF FOREIGN PUBLIC DEBT BY FINANCIAL SOURCE

(Millones de US dólares)^{1/2/} / (Millions of US dollars)^{1/2/}

	2015					2016					2017			
	I	II	III	IV	AÑO	I	II	III	IV	AÑO	I	II	III	
Organismos Internacionales	237	-87	524	23	697	-48	-22	-35	261	157	-138	-144	-2 742	Multilateral Organizations
Desembolsos	385	31	676	140	1 231	105	138	125	482	851	57	81	109	Disbursements
Amortización pagada	119	98	116	98	432	114	127	115	185	541	146	183	2 788	Paid Amortization
Intereses pagados	30	19	35	18	102	39	33	45	36	152	49	42	63	Paid Interests
Club de París	-35	-51	-14	-35	-136	-31	-59	-30	-20	-140	-44	-52	-450	Paris Club
Desembolsos	14	11	38	40	103	11	2	24	31	67	5	2	12	Disbursements
Amortización pagada	36	44	40	54	174	34	50	47	40	171	42	45	457	Paid Amortization
Intereses pagados	13	18	12	21	64	8	11	7	10	36	7	9	5	Paid Interests
Bonos 3/	-278	-191	1 878	1 074	2 483	926	-489	-216	-789	-567	339	1 824	-215	Bonds 3/
Colocaciones	545	0	2 050	1 261	3 856	1 150	0	0	0	1 150	610	2 000	0	Issuances
Amortización pagada	621	0	0	0	621	0	298	0	611	909	0	0	0	Paid Amortization
Intereses pagados	202	191	172	187	752	224	191	216	178	809	271	176	215	Paid Interests
Proveedores sin Seguro	0	-2	0	-2	-5	0	-2	0	-2	-4	0	-2	-2	Suppliers
Desembolsos	0	0	0	0	0	0	0	0	0	0	0	0	0	Disbursements
Amortización pagada	0	2	0	2	4	0	2	0	2	4	0	2	0	Paid Amortization
Intereses pagados	0	0	0	0	1	0	0	0	0	1	0	0	2	Paid Interests
Banca Internacional	-9	-8	-9	-8	-33	-9	-48	-260	-8	-327	-299	-450	0	Commercial Banks
Desembolsos	0	0	0	0	0	0	0	0	40	40	0	0	0	Disbursements
Amortización pagada	0	0	0	0	0	0	39	251	42	332	291	445	0	Paid Amortization
Intereses pagados	9	8	9	8	33	9	9	9	7	35	8	6	0	Paid Interests
América Latina	0	-1	0	-1	-1	0	-1	0	0	-1	0	0	0	Latin America
Desembolsos	0	0	0	0	0	0	0	0	0	0	0	0	0	Disbursements
Amortización pagada	0	1	0	1	1	0	1	0	0	1	0	0	0	Paid Amortization
Intereses pagados	0	0	0	0	0	0	0	0	0	0	0	0	0	Paid Interests
Otros bilaterales 4/	0	0	0	0	0	0	0	0	0	0	0	0	0	Other bilateral 4/
Desembolsos	0	0	0	0	0	0	0	0	0	0	0	0	0	Disbursements
Amortización pagada	0	0	0	0	0	0	0	0	0	0	0	0	0	Paid Amortization
Intereses pagados	0	0	0	0	0	0	0	0	0	0	0	0	0	Paid Interests
TOTAL	-85	-340	2 379	1 051	3 005	838	-621	-541	-558	-881	-142	1 175	-3 409	TOTAL
Desembolsos / Colocaciones	944	41	2 764	1 441	5 190	1 266	140	149	552	2 108	672	2 083	121	Disbursements / Issuances
Amortización pagada	777	145	157	155	1 233	148	517	413	879	1 957	479	675	3 245	Paid Amortization
Intereses pagados	253	236	228	236	953	280	244	277	231	1 033	334	233	285	Paid Interests

1/ Preliminar. Información actualizada con datos al 10 de noviembre de 2017 en la Nota Semanal N° 45 (23 de noviembre de 2017). El calendario anual de publicación de estas estadísticas se presenta en la página vii de esta Nota.

2/ Deuda de mediano y largo plazo; excluye préstamos de apoyo a la balanza de pagos al BCRP. No incluye financiamiento extraordinario ni refinanciación.

3/ Los Bonos son clasificados de acuerdo al mercado donde fueron emitidos. Los Bonos Brady y Globales, emitidos en el exterior, son parte de la deuda pública externa, incluyendo aquellos adquiridos por residentes.

Desde el 2012 incluye los Bonos Corporativos de COFIDE y del 2013 los Bonos Corporativos del Fondo Mivienda.

4/ Deuda con países de Europa del Este, Rusia (ex socialistas) y República Popular China.

Fuente: MEF, BCRP.

Elaboración: Gerencia de Política Monetaria - Subgerencia de Política Económica

CRÉDITOS CONCERTADOS POR FUENTE FINANCIERA, DESTINO Y PLAZO DE VENCIMIENTO /
COMMITTED LOANS BY FINANCIAL SOURCE, DESTINATION AND MATURITY

(Millones de US dólares)^{1/2/} / (Millions of US dollars)^{1/2/}

PERÍODO	FUENTE FINANCIERA / FINANCIAL SOURCE							DESTINO / USE				PLAZO VENCIMIENTO / MATURITY		TOTAL	PERIOD
	Organismos Internacionales Multilateral Organizations	Club de París Paris Club	Bonos Bonds	Proveedores sin seguro Suppliers	Banca Internacional Commercial Banks	América Latina Latin America	Otros bilaterales Other bilateral	Proyectos de Inversión Investment Projects	Libre Disponibilidad Free Disposal Funds	Importación de alimentos Food Imports	Defensa Defense	1-5 años 1-5 years	+ de 5 años more than 5 years		
	2015	1 400	69	3 869	0	0	0	0	769	4 569	0	0	0		
I	400	0	545	0	0	0	0	0	945	0	0	0	945	945	I
II	300	0	0	0	0	0	0	0	300	0	0	0	300	300	II
III	0	0	2 050	0	0	0	0	0	2 050	0	0	0	2 050	2 050	III
IV	700	69	1 274	0	0	0	0	769	1 274	0	0	0	2 043	2 043	IV
2016	3 006	363	2 435	0	40	0	0	822	5 023	0	0	77	5 767	5 844	2016
I	2 500	0	2 435	0	0	0	0	0	4 935	0	0	0	4 935	4 935	I
II	77	0	0	0	0	0	0	50	27	0	0	27	50	77	II
III	223	216	0	0	0	0	0	439	0	0	0	0	439	439	III
IV	206	147	0	0	40	0	0	332	60	0	0	50	342	392	IV
2017	120	0	2 610	0	0	0	0	2 120	610	0	0	0	2 730	2 730	2017
I	0	0	610	0	0	0	0	0	610	0	0	0	610	610	I
II	0	0	2 000	0	0	0	0	2 000	0	0	0	0	2 000	2 000	II
III	120	0	0	0	0	0	0	120	0	0	0	0	120	120	III

1/ Preliminar. Información actualizada con datos al 10 de noviembre de 2017 en la Nota Semanal N° 45 (23 de noviembre de 2017). El calendario anual de publicación de estas estadísticas se presenta en la página VII de esta Nota.

2/ Deuda de mediano y largo plazo; excluye préstamos de apoyo a la balanza de pagos al BCRP.

Fuente: MEF, BCRP.

Elaboración: Gerencia de Política Monetaria - Subgerencia de Política Económica

OPERACIONES DEL SECTOR PÚBLICO NO FINANCIERO /
OPERATIONS OF THE NON FINANCIAL PUBLIC SECTOR

(Millones de soles)^{1/} / (Millions of soles)^{1/}

	2015					2016					2017			
	I	II	III	IV	AÑO	I	II	III	IV	AÑO	I	II	III	
1. Ingresos corrientes del gobierno general	31 616	31 335	28 667	31 170	122 789	31 268	31 474	28 681	30 621	122 044	32 407	31 073	29 327	1. Current revenues of the General Government
a. Ingresos tributarios	24 159	23 010	21 509	24 111	92 788	24 249	23 324	21 354	23 294	92 221	23 169	22 523	21 961	a. Tax revenue
b. Ingresos no tributarios	7 458	8 325	7 159	7 059	30 000	7 020	8 150	7 327	7 327	29 823	9 238	8 549	7 366	b. Non-tax revenue
2. Gastos no financieros del gobierno general	23 593	29 209	31 825	45 578	130 205	27 078	30 638	33 112	40 632	131 460	27 351	32 016	35 110	2. Non-financial of the General Government
a. Corriente	19 264	22 401	23 878	31 453	96 995	22 168	23 869	25 150	29 473	100 659	21 957	25 439	26 558	a. Current
b. Capital	4 329	6 808	7 948	14 125	33 210	4 910	6 769	7 963	11 159	30 801	5 394	6 577	8 552	b. Capital
<i>Formación Bruta de Capital</i>	<i>3 421</i>	<i>5 302</i>	<i>6 697</i>	<i>11 409</i>	<i>26 829</i>	<i>4 144</i>	<i>5 883</i>	<i>6 761</i>	<i>10 076</i>	<i>26 865</i>	<i>3 717</i>	<i>5 600</i>	<i>7 685</i>	<i>Gross capital formation</i>
<i>Gobierno Nacional</i>	<i>1 716</i>	<i>2 140</i>	<i>2 512</i>	<i>4 116</i>	<i>10 484</i>	<i>1 657</i>	<i>2 104</i>	<i>2 393</i>	<i>3 268</i>	<i>9 421</i>	<i>1 190</i>	<i>1 896</i>	<i>2 623</i>	<i>National Government</i>
<i>Gobiernos Regionales</i>	<i>710</i>	<i>1 131</i>	<i>1 312</i>	<i>2 534</i>	<i>5 687</i>	<i>780</i>	<i>1 332</i>	<i>1 421</i>	<i>2 193</i>	<i>5 727</i>	<i>758</i>	<i>1 234</i>	<i>1 486</i>	<i>Regional Government</i>
<i>Gobiernos Locales</i>	<i>996</i>	<i>2 031</i>	<i>2 873</i>	<i>4 759</i>	<i>10 658</i>	<i>1 707</i>	<i>2 447</i>	<i>2 946</i>	<i>4 615</i>	<i>11 717</i>	<i>1 769</i>	<i>2 470</i>	<i>3 576</i>	<i>Local Government</i>
<i>Otros gastos de capital</i>	<i>908</i>	<i>1 506</i>	<i>1 251</i>	<i>2 716</i>	<i>6 381</i>	<i>765</i>	<i>886</i>	<i>1 201</i>	<i>1 083</i>	<i>3 936</i>	<i>1 677</i>	<i>977</i>	<i>867</i>	<i>Others capital expenditure</i>
3. Otros 2/	1 327	-191	282	-172	1 246	606	-348	-473	-153	-367	-144	-695	819	3. Others 2/
4. Resultado Primario (=1-2+3)	9 351	1 935	-2 876	-14 580	-6 170	4 797	488	-4 904	-10 164	-9 783	4 912	-1 638	-4 964	4. Primary Balance (=1-2+3)
5. Intereses	2 116	993	2 330	1 036	6 475	2 506	964	2 672	995	7 137	3 080	807	3 347	5. Interest payments
6. Resultado Económico (=4-5)	7 234	942	-5 206	-15 616	-12 644	2 291	-476	-7 576	-11 159	-16 920	1 832	-2 445	-8 311	6. Overall balance (=4-5)

1/ Preliminar. Información actualizada con datos al 10 de noviembre de 2017 en la Nota Semanal N° 45 (23 de noviembre de 2017).

2/ Incluye ingresos de capital del Gobierno General y resultado primario de empresas estatales.

Fuente: MEF, BN, Sunat, EsSalud, sociedades de beneficencia pública y empresas estatales.

Elaboración: Gerencia de Política Monetaria - Subgerencia de Política Económica

**AHORRO EN CUENTA CORRIENTE DEL SECTOR PÚBLICO NO FINANCIERO /
CURRENT ACCOUNT SAVING OF THE NON-FINANCIAL PUBLIC SECTOR**

(Millones de soles) ^{1/2/3/} / (Millions of soles) ^{1/2/3/}

	2015					2016					2017			
	I	II	III	IV	AÑO	I	II	III	IV	AÑO	I	II	III	
I. AHORRO EN CUENTA CORRIENTE (1+2)	11 632	8 437	3 416	-613	22 871	8 429	7 100	1 346	769	17 645	6 858	4 956	755	I. CURRENT ACCOUNT SAVING (1+2)
1. Gobierno Central	7 826	6 142	-114	-2 827	11 027	5 120	5 305	-702	-1 021	8 702	5 825	3 387	-2 610	1. Central Government
a. Ingresos Corrientes 4/	26 186	25 935	23 531	25 929	101 582	25 820	25 755	23 342	25 276	100 193	26 901	25 329	23 876	a. Current Revenue 4/
b. Gastos Corrientes	18 360	19 793	23 645	28 756	90 554	20 701	20 450	24 044	26 296	91 491	21 076	21 942	26 485	b. Current Expenditure
- No Financieros	16 418	18 961	21 463	27 859	84 700	18 331	19 574	21 507	25 411	84 824	18 173	21 136	23 289	- Non-Financial
- Financieros	1 942	832	2 182	898	5 854	2 370	876	2 537	885	6 667	2 903	806	3 196	- Financial
2. Otras entidades 5/ 6/	3 806	2 294	3 530	2 214	11 844	3 309	1 795	2 048	1 790	8 943	1 033	1 569	3 365	2. Other entities 5/ 6/
II. INGRESOS DE CAPITAL	353	106	65	94	617	-29	248	393	408	1 020	402	584	428	II. CAPITAL REVENUE
III. GASTOS DE CAPITAL	4 751	7 600	8 686	15 096	36 133	6 109	7 825	9 316	12 336	35 585	5 427	7 985	9 494	III. CAPITAL EXPENDITURE
1. Inversión pública	3 865	6 089	7 624	12 549	30 127	5 348	6 903	8 094	11 072	31 418	4 916	6 607	8 680	1. Public Investment
2. Otros	886	1 512	1 062	2 546	6 006	761	921	1 221	1 263	4 167	511	1 378	815	2. Others
IV. RESULTADO ECONÓMICO (I+II-III)	7 234	942	-5 206	-15 616	-12 644	2 291	-476	-7 576	-11 159	-16 920	1 832	-2 445	-8 311	IV. OVERALL BALANCE (I+II-III)
V. FINANCIAMIENTO NETO (1+2+3)	-7 234	-942	5 206	15 616	12 644	-2 291	476	7 576	11 159	16 920	-1 832	2 445	8 311	V. NET FINANCING (1+2+3)
1. Externo	-536	-291	5 837	4 805	9 815	4 261	-139	1 304	-1 122	4 304	-329	4 597	-11 531	1. Foreign
2. Interno	-6 778	-652	-645	10 810	2 736	-6 571	604	3 327	12 270	9 630	-1 511	-2 160	19 841	2. Domestic
3. Privatización	80	1	13	1	94	19	12	2 944	11	2 987	8	8	1	3. Privatization

1/ Comprende las operaciones del gobierno general y de las empresas estatales no financieras. No incluye el resultado de las entidades estatales financieras.

2/ Preliminar. Información actualizada con datos al 10 de noviembre de 2017 en la Nota Semanal N° 45 (23 de noviembre de 2017). Desde la edición N°19 de 2003 se incorpora mejoras metodológicas referidas al registro de las multas las que se incorporan a los ingresos tributarios (anteriormente no tributarios), asimismo en relación al registro del gasto del gobierno central el que incorpora información procesada del Sistema Integrado de Administración Financiera. El calendario anual de publicación de estas estadísticas se presenta en la página vii de esta Nota.

3/ Debido al redondeo de los datos parciales, los totales pueden diferir de la suma de las partes.

4/ A partir de la Nota Semanal N° 12 del 26 de marzo de 2010, se ha incorporado el cambio metodológico en el registro de las devoluciones de impuestos establecido por la Sunat en la Nota Tributaria correspondiente a enero 2010 (publicada en marzo 2010 - página 14), según el cual se sustituyen las devoluciones registradas de acuerdo a su fecha de solicitud por las correspondientes a la fecha de emisión de las mismas.

5/ Desde la edición N°19 de 2004 se excluye del gasto no financiero la redención de Bonos de Reconocimiento la que desde entonces se contabiliza como amortización de la deuda pública interna.

6/ Desde la edición N°19 de 2004 incluye el registro de los intereses devengados por los Bonos de Reconocimiento, debido al efecto de la indexación del saldo adeudado al IPC.

Fuente: MEF, BN, Sunat, Essalud, sociedades de beneficencia pública, gobiernos locales, empresas estatales e instituciones públicas.

Elaboración: Gerencia de Política Monetaria - Subgerencia de Política Económica

**RESULTADO PRIMARIO DEL SECTOR PÚBLICO NO FINANCIERO /
PRIMARY BALANCE OF THE NON-FINANCIAL PUBLIC SECTOR**

(Millones de soles) ^{1/2/} / (Millions of soles) ^{1/2/}

	2015					2016					2017			
	I	II	III	IV	AÑO	I	II	III	IV	AÑO	I	II	III	
I. RESULTADO PRIMARIO	9 351	1 935	-2 876	-14 580	-6 170	4 797	488	-4 904	-10 164	-9 783	4 912	-1 638	-4 964	I. PRIMARY BALANCE
1. Resultado Primario del Gobierno Central	4 406	1 047	-5 268	-12 316	-12 131	2 735	987	-5 705	-8 643	-10 625	1 898	-2 263	-6 091	1. Central Government Primary Balance
a. Ingresos corrientes 3/	26 186	25 935	23 531	25 929	101 582	25 820	25 755	23 342	25 276	100 193	26 901	25 329	23 876	a. Current revenues 3/
i. Ingresos tributarios	23 301	22 442	20 921	23 513	90 177	23 305	22 697	20 727	22 641	89 369	22 177	21 849	21 291	i. Tax revenues
ii. No tributarios	2 886	3 493	2 610	2 416	11 405	2 515	3 058	2 615	2 635	10 823	4 724	3 480	2 584	ii. Non-tax revenues
b. Gasto no financiero	22 140	24 998	28 865	38 349	114 352	23 033	25 005	29 403	34 292	111 733	25 386	28 000	30 358	b. Non-financial expenditure
i. Corriente	16 418	18 961	21 463	27 859	84 700	18 331	19 574	21 507	25 411	84 824	18 173	21 136	23 289	i. Current
ii. Capital	5 722	6 037	7 402	10 490	29 652	4 702	5 430	7 895	8 881	26 909	7 212	6 864	7 069	ii. Capital
c. Ingresos de capital	360	109	66	103	639	- 52	237	356	373	915	383	408	391	c. Capital revenues
2. Resultado Primario de Otras Entidades 4/	4 945	888	2 393	-2 264	5 961	2 062	- 500	801	-1 521	842	3 014	625	1 127	2. Primary Balance of Other Entities 4/
II. INTERESES	2 116	993	2 330	1 036	6 475	2 506	964	2 672	995	7 137	3 080	807	3 347	II. INTEREST PAYMENTS
1. Deuda externa	614	697	604	749	2 664	762	760	734	748	3 004	916	719	692	1. Foreign debt
2. Deuda interna 5/	1 502	296	1 726	287	3 811	1 744	204	1 938	247	4 133	2 164	88	2 655	2. Domestic debt 5/
III. RESULTADO ECONÓMICO (I-II)	7 234	942	-5 206	-15 616	-12 644	2 291	- 476	-7 576	-11 159	-16 920	1 832	-2 445	-8 311	III. OVERALL BALANCE (I-II)
IV. FINANCIAMIENTO NETO	-7 234	- 942	5 206	15 616	12 644	-2 291	476	7 576	11 159	16 920	-1 832	2 445	8 311	VI. NET FINANCING
1. Externo	- 536	- 291	5 837	4 805	9 815	4 261	- 139	1 304	-1 122	4 304	- 329	4 597	-11 531	1. Foreign
(Millones US \$)	-\$ 173	-\$ 92	\$ 1 803	\$ 1 436	\$ 2 974	\$ 1 242	-\$ 43	\$ 389	-\$ 332	\$ 1 257	-\$ 100	\$ 1 405	-\$ 3 554	(Millions of US \$)
a. Desembolsos	\$ 944	\$ 35	\$ 1 964	\$ 1 411	\$ 4 354	\$ 1 266	\$ 113	\$ 133	\$ 487	\$ 1 999	\$ 62	\$ 2 083	\$ 120	a. Disbursements
b. Amortización	-\$ 775	-\$ 145	-\$ 155	-\$ 155	-\$ 1 230	-\$ 147	-\$ 475	-\$ 202	-\$ 848	-\$ 1 672	-\$ 230	-\$ 603	-\$ 3 245	b. Amortization
c. Otros 6/	-\$ 342	\$ 17	-\$ 5	\$ 180	-\$ 150	\$ 123	\$ 320	\$ 459	\$ 29	\$ 930	\$ 67	-\$ 75	-\$ 429	c. Others 6/
2. Interno	-6 778	- 652	- 645	10 810	2 736	-6 571	604	3 327	12 270	9 630	-1 511	-2 160	19 841	2. Domestic
3. Privatización	80	1	13	1	94	19	12	2 944	11	2 987	8	8	1	3. Privatization

1/ Comprende las operaciones del gobierno general y de las empresas estatales no financieras. No incluye el resultado de las entidades estatales financieras.

2/ Preliminar. Información actualizada con datos al 10 de noviembre de 2017 en la Nota Semanal N° 45 (23 de noviembre de 2017). Desde la edición N°19 de 2003 se incorpora mejoras metodológicas referidas al registro de las multas las que se incorporan a los ingresos tributarios (anteriormente no tributarios), asimismo en relación al registro del gasto del gobierno central el que incorpora información procesada del Sistema Integrado de Administración Financiera. El calendario anual de publicación de estas estadísticas se presenta en la página vii de esta Nota.

3/ A partir de la Nota Semanal N° 12 del 26 de marzo de 2010, se ha incorporado el cambio metodológico en el registro de las devoluciones de impuestos establecido por la Sunat en la Nota Tributaria correspondiente a enero 2010 (publicada en marzo 2010 - página 14), según el cual se sustituyen las devoluciones registradas de acuerdo a su fecha de solicitud por las correspondientes a la fecha de emisión de las mismas.

4/ Desde la edición N°19 de 2004 se excluye del gasto no financiero la redención de Bonos de Reconocimiento la que desde entonces se contabiliza como amortización de la deuda pública interna.

5/ Desde la edición N°19 de 2004 incluye el registro de los intereses devengados por los Bonos de Reconocimiento, debido al efecto de la indexación del saldo adeudado al IPC.

6/ Incluye financiamiento excepcional y financiamiento de corto plazo.

Fuente: MEF, BN, Sunat, Essalud, sociedades de beneficencia pública, gobiernos locales e instituciones públicas.

Elaboración: Gerencia de Política Monetaria - Subgerencia de Política Económica

**OPERACIONES DEL SECTOR PÚBLICO NO FINANCIERO /
OPERATIONS OF THE NON FINANCIAL PUBLIC SECTOR**

(Porcentaje del PBI)^{1/} / (Percentage of GDP)^{1/}

	2015					2016					2017			
	I	II	III	IV	AÑO	I	II	III	IV	AÑO	I	II	III	
1. Ingresos corrientes del gobierno general	22,4	20,5	18,6	19,0	20,0	20,5	19,3	17,1	17,4	18,5	19,9	17,9	16,4	1. Current revenues of the General Government
a. Ingresos tributarios	17,1	15,0	13,9	14,7	15,1	15,9	14,3	12,8	13,2	14,0	14,2	13,0	12,3	a. Tax revenue
b. Ingresos no tributarios	5,3	5,4	4,6	4,3	4,9	4,6	5,0	4,4	4,2	4,5	5,7	4,9	4,1	b. Non-tax revenue
2. Gastos no financieros del gobierno general	16,7	19,1	20,6	27,8	21,3	17,7	18,8	19,8	23,1	19,9	16,8	18,5	19,6	2. Non-financial of the General Government
a. Corriente	13,7	14,6	15,5	19,2	15,8	14,5	14,6	15,0	16,8	15,3	13,5	14,7	14,8	a. Current
b. Capital	3,1	4,4	5,1	8,6	5,4	3,2	4,1	4,8	6,3	4,7	3,3	3,8	4,8	b. Capital
<i>Formación Bruta de Capital</i>	2,4	3,5	4,3	7,0	4,4	2,7	3,6	4,0	5,7	4,1	2,3	3,2	4,3	<i>Gross capital formation</i>
<i>Gobierno Nacional</i>	1,2	1,4	1,6	2,5	1,7	1,1	1,3	1,4	1,9	1,4	0,7	1,1	1,5	<i>National Government</i>
<i>Gobiernos Regionales</i>	0,5	0,7	0,8	1,5	0,9	0,5	0,8	0,8	1,2	0,9	0,5	0,7	0,8	<i>Regional Government</i>
<i>Gobiernos Locales</i>	0,7	1,3	1,9	2,9	1,7	1,1	1,5	1,8	2,6	1,8	1,1	1,4	2,0	<i>Local Government</i>
<i>Otros gastos de capital</i>	0,6	1,0	0,8	1,7	1,0	0,5	0,5	0,7	0,6	0,6	1,0	0,6	0,5	<i>Others capital expenditure</i>
3. Otros 2/	0,9	-0,1	0,2	-0,1	0,2	0,4	-0,2	-0,3	-0,1	-0,1	-0,1	-0,4	0,5	3. Others 2/
4. Resultado Primario (=1-2+3)	6,6	1,3	-1,9	-8,9	-1,0	3,1	0,3	-2,9	-5,8	-1,5	3,0	-0,9	-2,8	4. Primary Balance (=1-2+3)
5. Intereses	1,5	0,6	1,5	0,6	1,1	1,6	0,6	1,6	0,6	1,1	1,9	0,5	1,9	5. Interest payments
6. Resultado Económico (=4-5)	5,1	0,6	-3,4	-9,5	-2,1	1,5	-0,3	-4,5	-6,3	-2,6	1,1	-1,4	-4,6	6. Overall balance (=4-5)

1/ Preliminar. Información actualizada con datos al 10 de noviembre de 2017 en la Nota Semanal N° 45 (23 de noviembre de 2017).

2/ Incluye ingresos de capital del Gobierno General y resultado primario de empresas estatales.

Fuente: MEF, BN, Sunat, EsSalud, sociedades de beneficencia pública y empresas estatales.

Elaboración: Gerencia de Política Monetaria - Subgerencia de Política Económica

AHORRO EN CUENTA CORRIENTE DEL SECTOR PÚBLICO NO FINANCIERO /
CURRENT ACCOUNT SAVING OF THE NON-FINANCIAL PUBLIC SECTOR (Percentage of GDP)
(Porcentaje del PBI)^{1/2/3/} / (Percentage of GDP)^{1/2/3/}

	2015					2016					2017			
	I	II	III	IV	AÑO	I	II	III	IV	AÑO	I	II	III	
I. AHORRO EN CUENTA CORRIENTE (1+2)	8,2	5,5	2,2	-0,4	3,7	5,5	4,3	0,8	0,4	2,7	4,2	2,9	0,4	I. CURRENT ACCOUNT SAVING (1+2)
1. Gobierno Central	5,5	4,0	-0,1	-1,7	1,8	3,3	3,2	-0,4	-0,6	1,3	3,6	2,0	-1,5	1. Central Government
a. Ingresos Corrientes 4/	18,6	16,9	15,2	15,8	16,6	16,9	15,8	13,9	14,4	15,2	16,5	14,6	13,3	a. Current Revenue 4/
b. Gastos Corrientes	13,0	12,9	15,3	17,5	14,8	13,5	12,5	14,4	14,9	13,9	12,9	12,7	14,8	b. Current Expenditure
- No Financieros	11,6	12,4	13,9	17,0	13,8	12,0	12,0	12,8	14,4	12,9	11,1	12,2	13,0	- Non-Financial
- Financieros	1,4	0,5	1,4	0,5	1,0	1,5	0,5	1,5	0,5	1,0	1,8	0,5	1,8	- Financial
2. Otras entidades 5/ 6/	2,7	1,5	2,3	1,3	1,9	2,2	1,1	1,2	1,0	1,4	0,6	0,9	1,9	2. Other entities 5/ 6/
II. INGRESOS DE CAPITAL	0,2	0,1	0,0	0,1	0,1	0,0	0,2	0,2	0,2	0,2	0,2	0,3	0,2	II. CAPITAL REVENUE
III. GASTOS DE CAPITAL	3,4	5,0	5,6	9,2	5,9	4,0	4,8	5,6	7,0	5,4	3,3	4,6	5,3	III. CAPITAL EXPENDITURE
1. Inversión pública	2,7	4,0	4,9	7,7	4,9	3,5	4,2	4,8	6,3	4,8	3,0	3,8	4,8	1. Public Investment
2. Otros	0,6	1,0	0,7	1,6	1,0	0,5	0,6	0,7	0,7	0,6	0,3	0,8	0,5	2. Others
IV. RESULTADO ECONÓMICO (I+II-III)	5,1	0,6	-3,4	-9,5	-2,1	1,5	-0,3	-4,5	-6,3	-2,6	1,1	-1,4	-4,6	IV. OVERALL BALANCE (I+II-III)
V. FINANCIAMIENTO NETO (1+2+3)	-5,1	-0,6	3,4	9,5	2,1	-1,5	0,3	4,5	6,3	2,6	-1,1	1,4	4,6	V. NET FINANCING (1+2+3)
1. Externo	-0,4	-0,2	3,8	2,9	1,6	2,8	-0,1	0,8	-0,6	0,7	-0,2	2,7	-6,4	1. Foreign
2. Interno	-4,8	-0,4	-0,4	6,6	0,4	-4,3	0,4	2,0	7,0	1,5	-0,9	-1,2	11,1	2. Domestic
3. Privatización	0,1	0,0	0,0	0,0	0,0	0,0	0,0	1,8	0,0	0,5	0,0	0,0	0,0	3. Privatization

1/ Comprende las operaciones del gobierno general y de las empresas estatales no financieras. No incluye el resultado de las entidades estatales financieras.

2/ Preliminar. Información actualizada con datos al 10 de noviembre de 2017 en la Nota Semanal N° 45 (23 de noviembre de 2017). Desde la edición N°19 de 2003 se incorpora mejoras metodológicas referidas al registro de las multas las que se incorporan a los ingresos tributarios (anteriormente no tributarios), asimismo en relación al registro del gasto del gobierno central el que incorpora información procesada del Sistema Integrado de Administración Financiera. El calendario anual de publicación de estas estadísticas se presenta en la página vii de esta Nota.

3/ Debido al redondeo de los datos parciales, los totales pueden diferir de la suma de las partes.

4/ A partir de la Nota Semanal N° 12 del 26 de marzo de 2010, se ha incorporado el cambio metodológico en el registro de las devoluciones de impuestos establecido por la Sunat en la Nota Tributaria correspondiente a enero 2010 (publicada en marzo 2010 - página 14), según el cual se sustituyen las devoluciones registradas de acuerdo a su fecha de solicitud por las correspondientes a la fecha de emisión de las mismas.

5/ Desde la edición N°19 de 2004 se excluye del gasto no financiero la redención de Bonos de Reconocimiento la que desde entonces se contabiliza como amortización de la deuda pública interna.

6/ Desde la edición N°19 de 2004 incluye el registro de los intereses devengados por los Bonos de Reconocimiento, debido al efecto de la indexación del saldo adeudado al IPC.

Fuente: MEF, BN, Sunat, Essalud, sociedades de beneficencia pública, gobiernos locales, empresas estatales e instituciones públicas.

Elaboración: Gerencia de Política Monetaria - Subgerencia de Política Económica

**RESULTADO PRIMARIO DEL SECTOR PÚBLICO NO FINANCIERO /
PRIMARY BALANCE OF THE NON-FINANCIAL PUBLIC SECTOR**

(Porcentaje del PBI) ^{1/2/} / (Percentage of GDP) ^{1/2/}

	2015					2016					2017			
	I	II	III	IV	AÑO	I	II	III	IV	AÑO	I	II	III	
I. RESULTADO PRIMARIO	6,6	1,3	-1,9	-8,9	-1,0	3,1	0,3	-2,9	-5,8	-1,5	3,0	-0,9	-2,8	I. PRIMARY BALANCE
1. Resultado Primario del Gobierno Central	3,1	0,7	-3,4	-7,5	-2,0	1,8	0,6	-3,4	-4,9	-1,6	1,2	-1,3	-3,4	1. Central Government Primary Balance
a. Ingresos corrientes 3/	18,6	16,9	15,2	15,8	16,6	16,9	15,8	13,9	14,4	15,2	16,5	14,6	13,3	a. Current revenues 3/
i. Ingresos tributarios	16,5	14,7	13,5	14,3	14,7	15,2	13,9	12,4	12,9	13,6	13,6	12,6	11,9	i. Tax revenues
ii. No tributarios	2,0	2,3	1,7	1,5	1,9	1,6	1,9	1,6	1,5	1,6	2,9	2,0	1,4	ii. Non-tax revenues
b. Gasto no financiero	15,7	16,3	18,7	23,4	18,7	15,1	15,3	17,6	19,5	16,9	15,6	16,2	17,0	b. Non-financial expenditure
i. Corriente	11,6	12,4	13,9	17,0	13,8	12,0	12,0	12,8	14,4	12,9	11,1	12,2	13,0	i. Current
ii. Capital	4,1	3,9	4,8	6,4	4,8	3,1	3,3	4,7	5,0	4,1	4,4	4,0	3,9	ii. Capital
c. Ingresos de capital	0,3	0,1	0,0	0,1	0,1	0,0	0,1	0,2	0,2	0,1	0,2	0,2	0,2	c. Capital revenues
2. Resultado Primario de Otras Entidades 4/	3,5	0,6	1,5	-1,4	1,0	1,3	-0,3	0,5	-0,9	0,1	1,8	0,4	0,6	2. Primary Balance of Other Entities 4/
II. INTERESES	1,5	0,6	1,5	0,6	1,1	1,6	0,6	1,6	0,6	1,1	1,9	0,5	1,9	II. INTEREST PAYMENTS
1. Deuda externa	0,4	0,5	0,4	0,5	0,4	0,5	0,5	0,4	0,4	0,5	0,6	0,4	0,4	1. Foreign debt
2. Deuda interna 5/	1,1	0,2	1,1	0,2	0,6	1,1	0,1	1,2	0,1	0,6	1,3	0,1	1,5	2. Domestic debt 5/
III. RESULTADO ECONÓMICO (I-II)	5,1	0,6	-3,4	-9,5	-2,1	1,5	-0,3	-4,5	-6,3	-2,6	1,1	-1,4	-4,6	III. OVERALL BALANCE (I-II)
IV. FINANCIAMIENTO NETO	-5,1	-0,6	3,4	9,5	2,1	-1,5	0,3	4,5	6,3	2,6	-1,1	1,4	4,6	IV. NET FINANCING
1. Externo	-0,4	-0,2	3,8	2,9	1,6	2,8	-0,1	0,8	-0,6	0,7	-0,2	2,7	-6,4	1. Foreign
a. Desembolsos	2,0	0,1	4,1	2,9	2,3	2,8	0,2	0,3	0,9	1,0	0,1	3,9	0,2	a. Disbursements
b. Amortización	-1,7	-0,3	-0,3	-0,3	-0,6	-0,3	-1,0	-0,4	-1,6	-0,9	-0,5	-1,1	-5,9	b. Amortization
c. Otros 6/	-0,7	0,0	0,0	0,4	-0,1	0,3	0,7	0,9	0,1	0,5	0,1	-0,1	-0,8	c. Others 6/
2. Interno	-4,8	-0,4	-0,4	6,6	0,4	-4,3	0,4	2,0	7,0	1,5	-0,9	-1,2	11,1	2. Domestic
3. Privatización	0,1	0,0	0,0	0,0	0,0	0,0	0,0	1,8	0,0	0,5	0,0	0,0	0,0	3. Privatization

1/ Comprende las operaciones del gobierno general y de las empresas estatales no financieras. No incluye el resultado de las entidades estatales financieras.

2/ Preliminar. Información actualizada con datos al 10 de noviembre de 2017 en la Nota Semanal N° 45 (23 de noviembre de 2017). Desde la edición N°19 de 2003 se incorpora mejoras metodológicas referidas al registro de las multas las que se incorporan a los ingresos tributarios (anteriormente no tributarios), asimismo en relación al registro del gasto del gobierno central el que incorpora información procesada del Sistema Integrado de Administración Financiera. El calendario anual de publicación de estas estadísticas se presenta en la página vii de esta Nota.

3/ A partir de la Nota Semanal N° 12 del 26 de marzo de 2010, se ha incorporado el cambio metodológico en el registro de las devoluciones de impuestos establecido por la Sunat en la Nota Tributaria correspondiente a enero 2010 (publicada en marzo 2010 - página 14), según el cual se sustituyen las devoluciones registradas de acuerdo a su fecha de solicitud por las correspondientes a la fecha de emisión de las mismas.

4/ Desde la edición N°19 de 2004 se excluye del gasto no financiero la redención de Bonos de Reconocimiento la que desde entonces se contabiliza como amortización de la deuda pública interna.

5/ Desde la edición N°19 de 2004 incluye el registro de los intereses devengados por los Bonos de Reconocimiento, debido al efecto de la indexación del saldo adeudado al IPC.

6/ Incluye financiamiento excepcional y financiamiento de corto plazo.

Fuente: MEF, BN, Sunat, Essalud, sociedades de beneficencia pública, gobiernos locales e instituciones públicas.

Elaboración: Gerencia de Política Monetaria - Subgerencia de Política Económica

**OPERACIONES DEL GOBIERNO GENERAL ^{1/} /
GENERAL GOVERNMENT OPERATIONS**

(Millones de soles) ^{1/} / (Millions of soles) ^{1/}

	2015					2016					2017			
	I	II	III	IV	AÑO	I	II	III	IV	AÑO	I	II	III	
I. INGRESOS CORRIENTES ^{2/}	31 616	31 335	28 667	31 170	122 789	31 268	31 474	28 681	30 621	122 044	32 407	31 073	29 327	I. CURRENT REVENUES ^{2/}
1. Ingresos tributarios	24 159	23 010	21 509	24 111	92 788	24 249	23 324	21 354	23 294	92 221	23 169	22 523	21 961	1. Tax revenue
2. Contribuciones	3 378	3 426	3 530	3 559	13 893	3 491	3 619	3 677	3 702	14 489	3 616	3 624	3 719	2. Contributions
3. Otros	4 080	4 899	3 628	3 500	16 108	3 529	4 531	3 649	3 625	15 334	5 623	4 925	3 647	3. Others
II. GASTOS NO FINANCIEROS	23 593	29 209	31 825	45 578	130 205	27 078	30 638	33 112	40 632	131 460	27 351	32 016	35 110	II. NON-FINANCIAL EXPENDITURE
1. Gastos corrientes ^{3/}	19 264	22 401	23 878	31 453	96 995	22 168	23 869	25 150	29 473	100 659	21 957	25 439	26 558	1. Current expenditure ^{3/}
2. Gastos de capital	4 329	6 808	7 948	14 125	33 210	4 910	6 769	7 963	11 159	30 801	5 394	6 577	8 552	2. Capital expenditure
III. INGRESOS DE CAPITAL	361	97	67	84	609	-51	237	357	373	917	384	408	383	III. CAPITAL REVENUES
IV. RESULTADO PRIMARIO	8 384	2 224	-3 091	-14 324	-6 807	4 140	1 073	-4 074	-9 638	-8 500	5 440	-535	-5 400	IV. PRIMARY BALANCE
V. INTERESES ^{4/}	2 066	960	2 280	999	6 304	2 453	907	2 587	959	6 906	3 028	761	3 259	V. INTEREST PAYMENTS ^{4/}
VI. RESULTADO ECONÓMICO	6 319	1 264	-5 370	-15 324	-13 111	1 687	166	-6 661	-10 597	-15 405	2 413	-1 297	-8 658	VI. OVERALL BALANCE
VII. FINANCIAMIENTO NETO	-6 319	-1 264	5 370	15 324	13 111	-1 687	-166	6 661	10 597	15 405	-2 413	1 297	8 658	VII. NET FINANCING (1+2+3)
1. Externo	464	-328	5 955	4 149	10 239	3 813	-1 583	-180	-1 017	1 033	-491	-621	-10 590	1. Foreign
(Millones US \$)	157	-104	1 840	1 243	3 135	1 117	-477	-55	-301	283	-148	-191	-3 264	(Millions of US \$)
a. Desembolsos	932	32	1 961	1 406	4 330	1 264	112	106	472	1 955	60	64	104	a. Disbursements
b. Amortización	-760	-141	-139	-152	-1 193	-131	-472	-143	-803	-1 548	-169	-225	-3 238	b. Amortization
c. Otros ^{5/}	-15	5	19	-11	-2	-17	-117	-19	30	-124	-40	-29	-130	c. Others ^{5/}
2. Interno	-6 862	-936	-598	11 174	2 777	-5 519	1 405	3 896	11 603	11 385	-1 930	1 910	19 247	2. Domestic
3. Privatización	80	1	13	1	94	19	12	2 944	11	2 987	8	8	1	3. Privatization
Nota:														Note:
GASTOS CORRIENTES TOTALES ^{6/}	21 329	23 361	26 157	32 452	103 299	24 621	24 775	27 736	30 432	107 565	24 984	26 200	29 817	TOTAL CURRENT EXPENDITURE ^{6/}
AHORRO EN CUENTA CORRIENTE ^{7/}	10 287	7 974	2 510	-1 282	19 490	6 647	6 698	945	188	14 479	7 423	4 873	-490	CURRENT ACCOUNT SAVING ^{7/}

^{1/} Preliminar. Información actualizada con datos al 10 de noviembre de 2017 en la Nota Semanal N° 45 (23 de noviembre de 2017). Desde la edición N°19 de 2003 se incorpora mejoras metodológicas referidas al registro de las multas las que se incorporan a los ingresos tributarios (anteriormente no tributarios), asimismo en relación al registro del gasto del gobierno central el que incorpora información procesada del Sistema Integrado de Administración Financiera. El calendario anual de publicación de estas estadísticas se presenta en la página vii de esta Nota.

^{2/} A partir de la Nota Semanal N° 12 del 26 de marzo de 2010, se ha incorporado el cambio metodológico en el registro de las devoluciones de impuestos establecido por la Sunat en la Nota Tributaria correspondiente a enero 2010 (publicada en marzo 2010 - página 14), según el cual se sustituyen las devoluciones registradas de acuerdo a su fecha de solicitud por las correspondientes a la fecha de emisión de las mismas.

^{3/} Desde la edición N°19 de 2004 se excluye del gasto no financiero la redención de Bonos de Reconocimiento la que desde entonces se contabiliza como amortización de la deuda pública interna.

^{4/} Desde la edición N°19 de 2004 incluye el registro de los intereses devengados por los Bonos de Reconocimiento, debido al efecto de la indexación del saldo adeudado al IPC.

^{5/} Incluye financiamiento excepcional y financiamiento de corto plazo.

^{6/} Se obtiene de sumar los gastos corrientes no financieros más intereses.

^{7/} Se obtiene de la diferencia entre los ingresos corrientes y los gastos corrientes.

Fuente: MEF, BN, Sunat, Essalud, sociedades de beneficencia pública, gobiernos locales e instituciones públicas.

Elaboración: Gerencia de Política Monetaria - Subgerencia de Política Económica

OPERACIONES DEL GOBIERNO CENTRAL /
CENTRAL GOVERNMENT OPERATIONS(Millones de soles)^{1/} / (Millions of soles)^{1/}

	2015					2016					2017			
	I	II	III	IV	AÑO	I	II	III	IV	AÑO	I	II	III	
I. INGRESOS CORRIENTES 2/	26 186	25 935	23 531	25 929	101 582	25 820	25 755	23 342	25 276	100 193	26 901	25 329	23 876	I. CURRENT REVENUES 2/
II. GASTOS NO FINANCIEROS	22 140	24 998	28 865	38 349	114 352	23 033	25 005	29 403	34 292	111 733	25 386	28 000	30 358	II. NON-FINANCIAL EXPENDITURE
1. Gastos corrientes	16 418	18 961	21 463	27 859	84 700	18 331	19 574	21 507	25 411	84 824	18 173	21 136	23 289	1. Current expenditure
2. Gastos de capital	5 722	6 037	7 402	10 490	29 652	4 702	5 430	7 895	8 881	26 909	7 212	6 864	7 069	2. Capital expenditure
III. INGRESOS DE CAPITAL	360	109	66	103	639	-52	237	356	373	915	383	408	391	III. CAPITAL REVENUES
IV. RESULTADO PRIMARIO 3/	4 406	1 047	-5 268	-12 316	-12 131	2 735	987	-5 705	-8 643	-10 625	1 898	-2 263	-6 091	IV. PRIMARY BALANCE 3/
V. INTERESES	1 942	832	2 182	898	5 854	2 370	876	2 537	885	6 667	2 903	806	3 196	V. INTEREST PAYMENTS
VI. RESULTADO ECONÓMICO	2 464	215	-7 450	-13 214	-17 985	366	112	-8 241	-9 529	-17 292	-1 005	-3 069	-9 287	VI. OVERALL BALANCE
VII. FINANCIAMIENTO NETO	-2 464	-215	7 450	13 214	17 985	-366	-112	8 241	9 529	17 292	1 005	3 069	9 287	VII. NET FINANCING
1. Externo	510	-345	5 894	4 184	10 243	3 872	-1 196	-118	-1 118	1 440	-358	-526	-10 167	1. Foreign
(Millones US \$)	172	-110	1 822	1 254	3 138	1 134	-360	-36	-331	407	-108	-162	-3 134	(Millions of US \$)
a. Desembolsos	932	32	1 961	1 406	4 330	1 264	112	106	472	1 955	60	64	104	a. Disbursements
b. Amortización	-760	-141	-139	-152	-1 193	-131	-472	-143	-803	-1 548	-169	-225	-3 238	b. Amortization
c. Otros 6/	0	0	0	0	0	0	0	0	0	0	0	0	0	c. Others 6/
2. Interno	-3 054	130	1 543	9 029	7 648	-4 256	1 072	5 415	10 635	12 866	1 355	3 587	19 453	2. Domestic
3. Privatización	80	1	13	1	94	19	12	2 944	11	2 987	8	8	1	3. Privatization
Nota:														Note:
GASTOS NO FINANCIEROS NETO DE TRANSFERENCIAS A ENTIDADES PÚBLICAS	16 629	20 499	21 549	32 607	91 284	18 623	20 941	22 327	27 630	89 521	17 456	22 198	23 557	NON-FINANCIAL EXPENDITURE NET OF TRANSFERS TO PUBLIC ENTITIES
GASTOS CORRIENTES TOTALES 4/	18 360	19 793	23 645	28 756	90 554	20 701	20 450	24 044	26 296	91 491	21 076	21 942	26 485	TOTAL CURRENT EXPENDITURE 4/
AHORRO EN CUENTA CORRIENTE 5/	7 826	6 142	-114	-2 827	11 027	5 120	5 305	-702	-1 021	8 702	5 825	3 387	-2 610	CURRENT ACCOUNT SAVING 5/

1/ Preliminar. Información actualizada con datos al 10 de noviembre de 2017 en la Nota Semanal N° 45 (23 de noviembre de 2017). Desde la edición N°19 de 2003 se incorpora mejoras metodológicas referidas al registro de las multas las que se incorporan a los ingresos tributarios (anteriormente no tributarios), asimismo en relación al registro del gasto del gobierno central el que incorpora información procesada del Sistema Integrado de Administración Financiera. El calendario anual de publicación de estas estadísticas se presenta en la página vii de esta Nota.

2/ A partir de la Nota Semanal N° 12 del 26 de marzo de 2010, se ha incorporado el cambio metodológico en el registro de las devoluciones de impuestos establecido por la Sunat en la Nota Tributaria correspondiente a enero 2010 (publicada en marzo 2010 - página 14), según el cual se sustituyen las devoluciones registradas de acuerdo a su fecha de solicitud por las correspondientes a la fecha de emisión de las mismas.

3/ Resulta de excluir del resultado económico los intereses.

4/ Se obtiene de sumar los gastos corrientes no financieros más intereses.

5/ Se obtiene de la diferencia entre los ingresos corrientes y los gastos corrientes

6/ Incluye financiamiento excepcional y financiamiento de corto plazo.

Fuente: MEF, BN y Sunat.

Elaboración: Gerencia de Política Monetaria - Subgerencia de Política Económica

OPERACIONES DEL GOBIERNO GENERAL /
GENERAL GOVERNMENT OPERATIONS
(Porcentaje del PBI) ^{1/} / (Percentage of GDP) ^{1/}

	2015					2016					2017			
	I	II	III	IV	AÑO	I	II	III	IV	AÑO	I	II	III	
I. INGRESOS CORRIENTES 2/	22,4	20,5	18,6	19,0	20,0	20,5	19,3	17,1	17,4	18,5	19,9	17,9	16,4	I. CURRENT REVENUES 2/
1. Ingresos tributarios	17,1	15,0	13,9	14,7	15,1	15,9	14,3	12,8	13,2	14,0	14,2	13,0	12,3	1. Tax revenue
2. Contribuciones	2,4	2,2	2,3	2,2	2,3	2,3	2,2	2,2	2,1	2,2	2,2	2,1	2,1	2. Contributions
3. Otros	2,9	3,2	2,3	2,1	2,6	2,3	2,8	2,2	2,1	2,3	3,4	2,8	2,0	3. Others
II. GASTOS NO FINANCIEROS	16,7	19,1	20,6	27,8	21,3	17,7	18,8	19,8	23,1	19,9	16,8	18,5	19,6	II. NON-FINANCIAL EXPENDITURE
1. Gastos corrientes 3/	13,7	14,6	15,5	19,2	15,8	14,5	14,6	15,0	16,8	15,3	13,5	14,7	14,8	1. Current expenditure 3/
2. Gastos de capital	3,1	4,4	5,1	8,6	5,4	3,2	4,1	4,8	6,3	4,7	3,3	3,8	4,8	2. Capital expenditure
III. INGRESOS DE CAPITAL	0,3	0,1	0,0	0,1	0,1	0,0	0,1	0,2	0,2	0,1	0,2	0,2	0,2	III. CAPITAL REVENUES
IV. RESULTADO PRIMARIO	5,9	1,5	-2,0	-8,7	-1,1	2,7	0,7	-2,4	-5,5	-1,3	3,3	-0,3	-3,0	IV. PRIMARY BALANCE
V. INTERESES 4/	1,5	0,6	1,5	0,6	1,0	1,6	0,6	1,5	0,5	1,0	1,9	0,4	1,8	V. INTEREST PAYMENTS 4/
VI. RESULTADO ECONÓMICO	4,5	0,8	-3,5	-9,3	-2,1	1,1	0,1	-4,0	-6,0	-2,3	1,5	-0,7	-4,8	VI. OVERALL BALANCE
VII. FINANCIAMIENTO NETO	-4,5	-0,8	3,5	9,3	2,1	-1,1	-0,1	4,0	6,0	2,3	-1,5	0,7	4,8	VII. NET FINANCING (1+2+3)
1. Externo	0,3	-0,2	3,9	2,5	1,7	2,5	-1,0	-0,1	-0,6	0,2	-0,3	-0,4	-5,9	1. Foreign
a. Desembolsos	2,0	0,1	4,1	2,9	2,3	2,8	0,2	0,2	0,9	1,0	0,1	0,1	0,2	a. Disbursements
b. Amortización	-1,7	-0,3	-0,3	-0,3	-0,6	-0,3	-1,0	-0,3	-1,5	-0,8	-0,3	-0,4	-5,9	b. Amortization
c. Otros 5/	0,0	0,0	0,0	0,0	0,0	0,0	-0,2	0,0	0,1	-0,1	-0,1	-0,1	-0,2	c. Others 5/
2. Interno	-4,9	-0,6	-0,4	6,8	0,5	-3,6	0,9	2,3	6,6	1,7	-1,2	1,1	10,7	2. Domestic
3. Privatización	0,1	0,0	0,0	0,0	0,0	0,0	0,0	1,8	0,0	0,5	0,0	0,0	0,0	3. Privatization
Nota:														Note:
GASTOS CORRIENTES TOTALES 6/	15,1	15,3	16,9	19,8	16,9	16,1	15,2	16,6	17,3	16,3	15,3	15,1	16,7	TOTAL CURRENT EXPENDITURE 6/
AHORRO EN CUENTA CORRIENTE 7/	7,3	5,2	1,6	-0,8	3,2	4,3	4,1	0,6	0,1	2,2	4,5	2,8	-0,3	CURRENT ACCOUNT SAVING 7/

1/ Preliminar. Información actualizada con datos al 10 de noviembre de 2017 en la Nota Semanal N° 45 (23 de noviembre de 2017). Desde la edición N°19 de 2003 se incorpora mejoras metodológicas referidas al registro de las multas las que se incorporan a los ingresos tributarios (anteriormente no tributarios), asimismo en relación al registro del gasto del gobierno central el que incorpora información procesada del Sistema Integrado de Administración Financiera. El calendario anual de publicación de estas estadísticas se presenta en la página vii de esta Nota.

2/ A partir de la Nota Semanal N° 12 del 26 de marzo de 2010, se ha incorporado el cambio metodológico en el registro de las devoluciones de impuestos establecido por la Sunat en la Nota Tributaria correspondiente a enero 2010 (publicada en marzo 2010 - página 14), según el cual se sustituyen las devoluciones registradas de acuerdo a su fecha de solicitud por las correspondientes a la fecha de emisión de las mismas.

3/ Desde la edición N°19 de 2004 se excluye del gasto no financiero la redención de Bonos de Reconocimiento la que desde entonces se contabiliza como amortización de la deuda pública interna.

4/ Desde la edición N°19 de 2004 incluye el registro de los intereses devengados por los Bonos de Reconocimiento, debido al efecto de la indexación del saldo adeudado al IPC.

5/ Incluye financiamiento excepcional y financiamiento de corto plazo.

6/ Se obtiene de sumar los gastos corrientes no financieros más intereses.

7/ Se obtiene de la diferencia entre los ingresos corrientes y los gastos corrientes.

Fuente: MEF, BN, Sunat, Essalud, sociedades de beneficencia pública, gobiernos locales e instituciones públicas.

Elaboración: Gerencia de Política Monetaria - Subgerencia de Política Económica

OPERACIONES DEL GOBIERNO CENTRAL /
CENTRAL GOVERNMENT OPERATIONS
(Porcentaje del PBI) ^{1/} / (Percentage of GDP) ^{1/}

	2015					2016					2017			
	I	II	III	IV	AÑO	I	II	III	IV	AÑO	I	II	III	
I. INGRESOS CORRIENTES 2/	18,6	16,9	15,2	15,8	16,6	16,9	15,8	13,9	14,4	15,2	16,5	14,6	13,3	I. CURRENT REVENUES 2/
II. GASTOS NO FINANCIEROS	15,7	16,3	18,7	23,4	18,7	15,1	15,3	17,6	19,5	16,9	15,6	16,2	17,0	II. NON-FINANCIAL EXPENDITURE
1. Gastos corrientes	11,6	12,4	13,9	17,0	13,8	12,0	12,0	12,8	14,4	12,9	11,1	12,2	13,0	1. Current expenditure
2. Gastos de capital	4,1	3,9	4,8	6,4	4,8	3,1	3,3	4,7	5,0	4,1	4,4	4,0	3,9	2. Capital expenditure
III. INGRESOS DE CAPITAL	0,3	0,1	0,0	0,1	0,1	0,0	0,1	0,2	0,2	0,1	0,2	0,2	0,2	III. CAPITAL REVENUES
IV. RESULTADO PRIMARIO 3/	3,1	0,7	-3,4	-7,5	-2,0	1,8	0,6	-3,4	-4,9	-1,6	1,2	-1,3	-3,4	IV. PRIMARY BALANCE 3/
V. INTERESES	1,4	0,5	1,4	0,5	1,0	1,5	0,5	1,5	0,5	1,0	1,8	0,5	1,8	V. INTEREST PAYMENTS
VI. RESULTADO ECONÓMICO	1,7	0,1	-4,8	-8,1	-2,9	0,2	0,1	-4,9	-5,4	-2,6	-0,6	-1,8	-5,2	VI. OVERALL BALANCE
VII. FINANCIAMIENTO NETO	-1,7	-0,1	4,8	8,1	2,9	-0,2	-0,1	4,9	5,4	2,6	0,6	1,8	5,2	VII. NET FINANCING
1. Externo	0,4	-0,2	3,8	2,6	1,7	2,5	-0,7	-0,1	-0,6	0,2	-0,2	-0,3	-5,7	1. Foreign
a. Desembolsos	2,0	0,1	4,1	2,9	2,3	2,8	0,2	0,2	0,9	1,0	0,1	0,1	0,2	a. Disbursements
b. Amortización	-1,7	-0,3	-0,3	-0,3	-0,6	-0,3	-1,0	-0,3	-1,5	-0,8	-0,3	-0,4	-5,9	b. Amortization
c. Otros 6/	0,0	0,0	0,0	0,0	0,0	0,0	0,0	0,0	0,0	0,0	0,0	0,0	0,0	c. Others 6/
2. Interno	-2,2	0,1	1,0	5,5	1,2	-2,8	0,7	3,2	6,0	2,0	0,8	2,1	10,9	2. Domestic
3. Privatización	0,1	0,0	0,0	0,0	0,0	0,0	0,0	1,8	0,0	0,5	0,0	0,0	0,0	3. Privatization
Nota:														Note:
GASTOS NO FINANCIEROS NETO DE TRANSFERENCIAS A ENTIDADES PÚBLICAS	11,8	13,4	13,9	19,9	14,9	12,2	12,8	13,3	15,7	13,6	10,7	12,8	13,2	NON-FINANCIAL EXPENDITURE NET OF TRANSFERS TO PUBLIC ENTITIES
GASTOS CORRIENTES TOTALES 4/	13,0	12,9	15,3	17,5	14,8	13,5	12,5	14,4	14,9	13,9	12,9	12,7	14,8	TOTAL CURRENT EXPENDITURE 4/
AHORRO EN CUENTA CORRIENTE 5/	5,5	4,0	-0,1	-1,7	1,8	3,3	3,2	-0,4	-0,6	1,3	3,6	2,0	-1,5	CURRENT ACCOUNT SAVING 5/

1/ Preliminar. Información actualizada con datos al 10 de noviembre de 2017 en la Nota Semanal N° 45 (23 de noviembre de 2017). Desde la edición N°19 de 2003 se incorpora mejoras metodológicas referidas al registro de las multas las que se incorporan a los ingresos tributarios (anteriormente no tributarios), asimismo en relación al registro del gasto del gobierno central el que incorpora información procesada del Sistema Integrado de Administración Financiera. El calendario anual de publicación de estas estadísticas se presenta en la página vii de esta Nota.

2/ A partir de la Nota Semanal N° 12 del 26 de marzo de 2010, se ha incorporado el cambio metodológico en el registro de las devoluciones de impuestos establecido por la Sunat en la Nota Tributaria correspondiente a enero 2010 (publicada en marzo 2010 - página 14), según el cual se sustituyen las devoluciones registradas de acuerdo a su fecha de solicitud por las correspondientes a la fecha de emisión de las mismas.

3/ Resulta de excluir del resultado económico los intereses.

4/ Se obtiene de sumar los gastos corrientes no financieros más intereses.

5/ Se obtiene de la diferencia entre los ingresos corrientes y los gastos corrientes

6/ Incluye financiamiento excepcional y financiamiento de corto plazo.

Fuente: MEF, BN y Sunat.

Elaboración: Gerencia de Política Monetaria - Subgerencia de Política Económica

**INGRESOS CORRIENTES DEL GOBIERNO GENERAL ^{1/} /
GENERAL GOVERNMENT CURRENT REVENUES ^{1/}**

(Millones de soles) ^{1/} / (Millions of soles) ^{1/}

	2015					2016					2017			
	I	II	III	IV	AÑO	I	II	III	IV	AÑO	I	II	III	
I. INGRESOS TRIBUTARIOS	24 159	23 010	21 509	24 111	92 788	24 249	23 324	21 354	23 294	92 221	23 169	22 523	21 961	I. TAX REVENUES
Ingresos tributarios del Gobierno Nacional	23 301	22 442	20 921	23 513	90 177	23 305	22 697	20 727	22 641	89 369	22 177	21 849	21 291	Tax revenue of the National Government
1. Impuesto a la renta	10 679	8 795	7 556	7 716	34 745	11 261	10 109	7 288	8 556	37 214	10 709	9 127	7 385	1. Income tax
- Personas Naturales	2 759	3 147	2 234	2 416	10 557	2 815	3 447	2 404	2 493	11 159	2 924	3 337	2 453	- Individual
- Personas Jurídicas	6 544	3 892	5 061	5 045	20 542	7 308	4 396	4 695	5 852	22 250	6 537	3 877	4 633	- Corporate
- Regularización	1 375	1 755	261	255	3 646	1 138	2 266	189	211	3 805	1 248	1 912	299	- Clearing
2. Impuestos a las importaciones	431	383	477	484	1 775	410	358	419	419	1 606	330	343	386	2. Import tax
3. Impuesto general a las ventas (IGV) 2/	12 974	12 326	13 056	13 312	51 668	13 258	12 453	13 315	13 666	52 692	13 556	12 764	13 825	3. Value-Added tax
- Interno	8 023	7 208	7 498	7 681	30 410	8 032	7 355	7 823	7 831	31 040	8 248	7 347	8 033	- Domestic
- Importaciones	4 951	5 118	5 558	5 631	21 258	5 226	5 098	5 493	5 835	21 652	5 309	5 417	5 793	- Imports
4. Impuesto selectivo al consumo (ISC)	1 371	1 327	1 359	1 437	5 495	1 493	1 432	1 430	1 547	5 902	1 593	1 427	1 637	4. Excise tax
- Combustibles	501	566	554	589	2 210	587	580	615	641	2 423	614	528	744	- Fuels
- Otros	870	761	806	847	3 284	906	852	814	906	3 479	980	899	893	- Other
5. Otros ingresos tributarios	943	2 439	2 151	2 638	8 171	1 034	2 688	2 313	2 277	8 312	953	2 731	2 376	5. Other tax revenue
6. Devoluciones de impuestos	-3 097	-2 828	-3 678	-2 074	-11 676	-4 150	-4 343	-4 039	-3 824	-16 356	-4 964	-4 543	-4 319	6. Tax refund
Ingresos tributarios de los Gobiernos Locales	858	568	588	598	2 611	943	627	628	653	2 851	992	674	670	Tax revenues of the Local Government
II. INGRESOS NO TRIBUTARIOS	7 458	8 325	7 159	7 059	30 000	7 020	8 150	7 327	7 327	29 823	9 238	8 549	7 366	II. NON-TAX REVENUE
III. TOTAL INGRESOS CORRIENTES (I+II)	31 616	31 335	28 667	31 170	122 789	31 268	31 474	28 681	30 621	122 044	32 407	31 073	29 327	III. CURRENT REVENUES (I+II)

1/ Preliminar. Información actualizada con datos al 10 de noviembre de 2017 en la Nota Semanal N° 45 (23 de noviembre de 2017).

2/ Incluye los dos puntos porcentuales correspondientes al Impuesto de Promoción Municipal (IPM).

Fuente: MEF, BN y SUNAT.

Elaboración: Gerencia de Política Monetaria - Subgerencia de Política Económica

INGRESOS CORRIENTES DEL GOBIERNO CENTRAL /
CENTRAL GOVERNMENT CURRENT REVENUES

(Millones de Soles)^{1/2/3/} / (Millions of Soles)^{1/2/3/}

	2015					2016					2017			
	I	II	III	IV	AÑO	I	II	III	IV	AÑO	I	II	III	
I. INGRESOS TRIBUTARIOS	23 301	22 442	20 921	23 513	90 177	23 305	22 697	20 727	22 641	89 369	22 177	21 849	21 291	I. TAX REVENUE
1. Impuestos a los ingresos	10 679	8 795	7 556	7 716	34 745	11 261	10 109	7 288	8 556	37 214	10 709	9 127	7 385	1. Income tax
- Personas Naturales	2 759	3 147	2 234	2 416	10 557	2 815	3 447	2 404	2 493	11 159	2 924	3 337	2 453	- Individual
- Personas Jurídicas	6 544	3 892	5 061	5 045	20 542	7 308	4 396	4 695	5 852	22 250	6 537	3 877	4 633	- Corporate
- Regularización	1 375	1 755	261	255	3 646	1 138	2 266	189	211	3 805	1 248	1 912	299	- Clearing
2. Impuestos a las importaciones	431	383	477	484	1 775	410	358	419	419	1 606	330	343	386	2. Import tax
3. Impuesto general a las ventas (IGV) 4/	12 974	12 326	13 056	13 312	51 668	13 258	12 453	13 315	13 666	52 692	13 556	12 764	13 825	3. Value-Added tax (IGV)
- Interno	8 023	7 208	7 498	7 681	30 410	8 032	7 355	7 823	7 831	31 040	8 248	7 347	8 033	-Domestic
- Importaciones	4 951	5 118	5 558	5 631	21 258	5 226	5 098	5 493	5 835	21 652	5 309	5 417	5 793	-Imports
4. Impuesto selectivo al consumo (ISC)	1 371	1 327	1 359	1 437	5 495	1 493	1 432	1 430	1 547	5 902	1 593	1 427	1 637	4. Excise tax (ISC)
-Combustibles	501	566	554	589	2 210	587	580	615	641	2 423	614	528	744	-Fuel
-Otros	870	761	806	847	3 284	906	852	814	906	3 479	980	899	893	-Others
5. Otros ingresos tributarios	943	2 439	2 151	2 638	8 171	1 034	2 688	2 313	2 277	8 312	953	2 731	2 376	5. Other tax revenue
6. Devoluciones 5/	-3 097	-2 828	-3 678	-2 074	-11 676	-4 150	-4 343	-4 039	-3 824	-16 356	-4 964	-4 543	-4 319	6. Tax refund 4/
II. INGRESOS NO TRIBUTARIOS	2 886	3 493	2 610	2 416	11 405	2 515	3 058	2 615	2 635	10 823	4 724	3 480	2 584	II. NON-TAX REVENUE
III. TOTAL (I+ II)	26 186	25 935	23 531	25 929	101 582	25 820	25 755	23 342	25 276	100 193	26 901	25 329	23 876	III. TOTAL CURRENT REVENUE (I+ II)

1/ Preliminar. Información actualizada con datos al 10 de noviembre de 2017 en la Nota Semanal N° 45 (23 de noviembre de 2017). Desde la edición N°19 de 2003 se incorpora mejoras metodológicas referidas al registro de las multas las que se incorporan a los ingresos tributarios (anteriormente no tributarios). Asimismo en relación al registro del gasto del gobierno central el que incorpora información procesada del Sistema Integrado de Administración Financiera. El calendario anual de publicación de estas estadísticas se presenta en la página vii de esta Nota.

2/ Debido al redondeo de los datos parciales, los totales pueden diferir de la suma de las partes.

3/ No incluye donaciones de capital.

4/ Incluye los dos puntos porcentuales correspondientes al Impuesto de Promoción Municipal (IPM).

5/ A partir de la Nota Semanal N° 12 del 26 de marzo de 2010, se ha incorporado el cambio metodológico en el registro de las devoluciones de impuestos establecido por la SUNAT en la Nota Tributaria correspondiente a enero 2010 (publicada en marzo 2010 - página 14), según el cual se sustituyen las devoluciones registradas de acuerdo a su fecha de solicitud por las correspondientes a la fecha de emisión de las mismas.

Fuente: MEF, BN y SUNAT.

Elaboración: Gerencia de Política Monetaria - Subgerencia de Política Económica

**INGRESOS CORRIENTES DEL GOBIERNO GENERAL /
GENERAL GOVERNMENT CURRENT REVENUES**

(Porcentaje del PBI) ^{1/} / (Percentage of GDP) ^{1/}

	2015					2016					2017			
	I	II	III	IV	AÑO	I	II	III	IV	AÑO	I	II	III	
<u>I. INGRESOS TRIBUTARIOS</u>	<u>17,1</u>	<u>15,0</u>	<u>13,9</u>	<u>14,7</u>	<u>15,1</u>	<u>15,9</u>	<u>14,3</u>	<u>12,8</u>	<u>13,2</u>	<u>14,0</u>	<u>14,2</u>	<u>13,0</u>	<u>12,3</u>	<u>I. TAX REVENUES</u>
Ingresos tributarios del Gobierno Nacional	16,5	14,7	13,5	14,3	14,7	15,2	13,9	12,4	12,9	13,6	13,6	12,6	11,9	Tax revenue of the National Government
1. Impuesto a la renta	7,6	5,7	4,9	4,7	5,7	7,4	6,2	4,4	4,9	5,6	6,6	5,3	4,1	1. Income tax
- Personas Naturales	2,0	2,1	1,4	1,5	1,7	1,8	2,1	1,4	1,4	1,7	1,8	1,9	1,4	- Individual
- Personas Jurídicas	4,6	2,5	3,3	3,1	3,4	4,8	2,7	2,8	3,3	3,4	4,0	2,2	2,6	- Corporate
- Regularización	1,0	1,1	0,2	0,2	0,6	0,7	1,4	0,1	0,1	0,6	0,8	1,1	0,2	- Clearing
2. Impuestos a las importaciones	0,3	0,3	0,3	0,3	0,3	0,3	0,2	0,3	0,2	0,2	0,2	0,2	0,2	2. Import tax
3. Impuesto general a las ventas (IGV) 2/	9,2	8,1	8,4	8,1	8,4	8,7	7,6	8,0	7,8	8,0	8,3	7,4	7,7	3. Value-Added tax
- Interno	5,7	4,7	4,9	4,7	5,0	5,3	4,5	4,7	4,5	4,7	5,1	4,2	4,5	- Domestic
- Importaciones	3,5	3,3	3,6	3,4	3,5	3,4	3,1	3,3	3,3	3,3	3,3	3,1	3,2	- Imports
4. Impuesto selectivo al consumo (ISC)	1,0	0,9	0,9	0,9	0,9	1,0	0,9	0,9	0,9	0,9	1,0	0,8	0,9	4. Excise tax
- Combustibles	0,4	0,4	0,4	0,4	0,4	0,4	0,4	0,4	0,4	0,4	0,4	0,3	0,4	- Fuels
- Otros	0,6	0,5	0,5	0,5	0,5	0,6	0,5	0,5	0,5	0,5	0,6	0,5	0,5	- Other
5. Otros ingresos tributarios	0,7	1,6	1,4	1,6	1,3	0,7	1,6	1,4	1,3	1,3	0,6	1,6	1,3	5. Other tax revenue
6. Devoluciones de impuestos	-2,2	-1,8	-2,4	-1,3	-1,9	-2,7	-2,7	-2,4	-2,2	-2,5	-3,1	-2,6	-2,4	6. Tax refund
Ingresos tributarios de los Gobiernos Locales	0,6	0,4	0,4	0,4	0,4	0,6	0,4	0,4	0,4	0,4	0,6	0,4	0,4	Tax revenues of the Local Government
<u>II. INGRESOS NO TRIBUTARIOS</u>	<u>5,3</u>	<u>5,4</u>	<u>4,6</u>	<u>4,3</u>	<u>4,9</u>	<u>4,6</u>	<u>5,0</u>	<u>4,4</u>	<u>4,2</u>	<u>4,5</u>	<u>5,7</u>	<u>4,9</u>	<u>4,1</u>	<u>II. NON-TAX REVENUE</u>
<u>III. TOTAL INGRESOS CORRIENTES (I+II)</u>	<u>22,4</u>	<u>20,5</u>	<u>18,6</u>	<u>19,0</u>	<u>20,0</u>	<u>20,5</u>	<u>19,3</u>	<u>17,1</u>	<u>17,4</u>	<u>18,5</u>	<u>19,9</u>	<u>17,9</u>	<u>16,4</u>	<u>III. CURRENT REVENUES (I+II)</u>

1/ Preliminar. Información actualizada con datos al 10 de noviembre de 2017 en la Nota Semanal N° 45 (23 de noviembre de 2017).

2/ Incluye los dos puntos porcentuales correspondientes al Impuesto de Promoción Municipal (IPM).

Fuente: MEF, BN y SUNAT.

Elaboración: Gerencia de Política Monetaria - Subgerencia de Política Económica

INGRESOS CORRIENTES DEL GOBIERNO CENTRAL /
CENTRAL GOVERNMENT CURRENT REVENUES
(Porcentaje del PBI)^{1/2/3/} / ((Percentage of GDP)^{1/2/3/})

	2015					2016					2017			
	I	II	III	IV	AÑO	I	II	III	IV	AÑO	I	II	III	
I. INGRESOS TRIBUTARIOS	16.5	14.7	13.5	14.3	14.7	15.2	13.9	12.4	12.9	13.6	13.6	12.6	11.9	I. TAX REVENUE
1. Impuestos a los ingresos	7,6	5,7	4,9	4,7	5,7	7,4	6,2	4,4	4,9	5,6	6,6	5,3	4,1	1. Income tax
- Personas Naturales	2,0	2,1	1,4	1,5	1,7	1,8	2,1	1,4	1,4	1,7	1,8	1,9	1,4	- Individual
- Personas Jurídicas	4,6	2,5	3,3	3,1	3,4	4,8	2,7	2,8	3,3	3,4	4,0	2,2	2,6	- Corporate
- Regularización	1,0	1,1	0,2	0,2	0,6	0,7	1,4	0,1	0,1	0,6	0,8	1,1	0,2	- Clearing
2. Impuestos a las importaciones	0,3	0,3	0,3	0,3	0,3	0,3	0,2	0,3	0,2	0,2	0,2	0,2	0,2	2. Import tax
3. Impuesto general a las ventas (IGV) 4/	9,2	8,1	8,4	8,1	8,4	8,7	7,6	8,0	7,8	8,0	8,3	7,4	7,7	3. Value-Added tax (IGV)
- Interno	5,7	4,7	4,9	4,7	5,0	5,3	4,5	4,7	4,5	4,7	5,1	4,2	4,5	-Domestic
- Importaciones	3,5	3,3	3,6	3,4	3,5	3,4	3,1	3,3	3,3	3,3	3,3	3,1	3,2	-Imports
4. Impuesto selectivo al consumo (ISC)	1,0	0,9	0,9	0,9	0,9	1,0	0,9	0,9	0,9	0,9	1,0	0,8	0,9	4. Excise tax (ISC)
-Combustibles	0,4	0,4	0,4	0,4	0,4	0,4	0,4	0,4	0,4	0,4	0,4	0,3	0,4	-Fuel
-Otros	0,6	0,5	0,5	0,5	0,5	0,6	0,5	0,5	0,5	0,5	0,6	0,5	0,5	-Others
5. Otros ingresos tributarios	0,7	1,6	1,4	1,6	1,3	0,7	1,6	1,4	1,3	1,3	0,6	1,6	1,3	5. Other tax revenue
6. Devoluciones 5/	-2,2	-1,8	-2,4	-1,3	-1,9	-2,7	-2,7	-2,4	-2,2	-2,5	-3,0	-2,6	-2,4	6. Tax refund 4/
II. INGRESOS NO TRIBUTARIOS	2.0	2.3	1.7	1.5	1.9	1.6	1.9	1.6	1.5	1.6	2.9	2.0	1.4	II. NON-TAX REVENUE
III. TOTAL (I+ II)	18.6	16.9	15.2	15.8	16.6	16.9	15.8	13.9	14.4	15.2	16.5	14.6	13.3	III. TOTAL CURRENT REVENUE (I+ II)

1/ Preliminar. Información actualizada con datos al 10 de noviembre de 2017 en la Nota Semanal N° 45 (23 de noviembre de 2017). Desde la edición N°19 de 2003 se incorpora mejoras metodológicas referidas al registro de las multas las que se incorporan a los ingresos tributarios (anteriormente no tributarios). Asimismo en relación al registro del gobierno central el que incorpora información procesada del Sistema Integrado de Administración Financiera. El calendario anual de publicación de estas estadísticas se presenta en la página vii de esta Nota.

2/ Debido al redondeo de los datos parciales, los totales pueden diferir de la suma de las partes.

3/ No Incluye donaciones de capital.

4/ Incluye los dos puntos porcentuales correspondientes al Impuesto de Promoción Municipal (IPM).

5/ A partir de la Nota Semanal N° 12 del 26 de marzo de 2010, se ha incorporado el cambio metodológico en el registro de las devoluciones de impuestos establecido por la SUNAT en la Nota Tributaria correspondiente a enero 2010 (publicada en marzo 2010 - página 14), según el cual se sustituyen las devoluciones registradas de acuerdo a su fecha de solicitud por las correspondientes a la fecha de emisión de las mismas.

Fuente: MEF, BN y SUNAT.

Elaboración: Gerencia de Política Monetaria - Subgerencia de Política Económica

**GASTOS NO FINANCIEROS DEL GOBIERNO GENERAL /
NON-FINANCIAL EXPENDITURES OF THE GENERAL GOVERNMENT**

(Millones de soles) ^{1/} / (Millions of Soles) ^{1/}

	2015					2016					2017			
	I	II	III	IV	AÑO	I	II	III	IV	AÑO	I	II	III	
I. GASTOS CORRIENTES	19 264	22 401	23 878	31 453	96 995	22 168	23 869	25 150	29 473	100 659	21 957	25 439	26 558	I. CURRENT EXPENDITURE
Remuneraciones	8 354	8 246	8 921	9 935	35 455	9 351	8 892	9 863	10 975	39 081	10 009	9 880	10 572	Wages and salaries
Gobierno Nacional	5 303	5 101	5 517	5 937	21 858	5 888	5 438	5 990	6 658	23 974	6 270	5 939	6 392	National government
Gobiernos Regionales	2 542	2 669	2 874	3 451	11 536	2 925	2 958	3 322	3 753	12 959	3 188	3 433	3 617	Regional governments
Gobiernos Locales	509	475	529	547	2 061	538	495	551	564	2 148	551	509	563	Local governments
Bienes y servicios 2/	6 553	9 096	9 498	15 425	40 572	8 148	10 009	9 892	12 592	40 640	7 300	9 872	10 380	Goods and services
<i>Del cual: Mantenimiento</i>	<i>482</i>	<i>667</i>	<i>962</i>	<i>1 886</i>	<i>3 997</i>	<i>812</i>	<i>867</i>	<i>991</i>	<i>1 478</i>	<i>4 149</i>	<i>491</i>	<i>839</i>	<i>991</i>	<i>Of which: Maintenance</i>
Gobierno Nacional	4 764	6 308	6 490	11 354	28 916	5 840	6 824	6 678	8 673	28 015	4 906	6 613	7 057	National government
Gobiernos Regionales	552	1 060	1 177	1 812	4 602	733	1 202	1 242	1 714	4 891	719	1 162	1 288	Regional governments
Gobiernos Locales	1 236	1 728	1 831	2 259	7 055	1 575	1 983	1 971	2 206	7 735	1 676	2 097	2 034	Local governments
Transferencias 3/	4 357	5 059	5 459	6 092	20 968	4 669	4 968	5 395	5 906	20 938	4 647	5 686	5 606	Transfers
Gobierno Nacional	3 559	4 207	4 591	5 109	17 466	3 805	4 147	4 492	4 890	17 334	3 870	4 830	4 695	National government
Gobiernos Regionales	557	557	572	661	2 346	601	548	610	701	2 459	615	618	652	Regional governments
Gobiernos Locales	241	296	296	322	1 155	264	274	293	314	1 145	163	238	259	Local governments
II. GASTO DE CAPITAL	4 329	6 808	7 948	14 125	33 210	4 910	6 769	7 963	11 159	30 801	5 394	6 577	8 552	II. CAPITAL EXPENDITURE
Formación bruta de capital	3 421	5 302	6 697	11 409	26 829	4 144	5 883	6 761	10 076	26 865	3 717	5 600	7 685	Gross capital formation
Gobierno Nacional	1 716	2 140	2 512	4 116	10 484	1 657	2 104	2 393	3 268	9 421	1 190	1 896	2 623	National government
Gobiernos Regionales	710	1 131	1 312	2 534	5 687	780	1 332	1 421	2 193	5 727	758	1 234	1 486	Regional governments
Gobiernos Locales	996	2 031	2 873	4 759	10 658	1 707	2 447	2 946	4 615	11 717	1 769	2 470	3 576	Local governments
Otros gastos de capital 3/	908	1 506	1 251	2 716	6 381	765	886	1 201	1 083	3 936	1 677	977	867	Others
III. GASTO NO FINANCIERO TOTAL (I + II)	23 593	29 209	31 825	45 578	130 205	27 078	30 638	33 112	40 632	131 460	27 351	32 016	35 110	III. NON-FINANCIAL EXPENDITURE (I+II)
Gobierno Nacional	16 238	19 108	20 302	29 143	84 790	17 932	19 351	20 712	24 551	82 546	17 884	20 186	21 556	National government
Gobiernos Regionales	4 365	5 527	5 940	8 530	24 363	5 040	6 051	6 598	8 365	26 053	5 281	6 450	7 045	Regional governments
Gobiernos Locales	2 990	4 574	5 583	7 905	21 052	4 106	5 236	5 803	7 716	22 861	4 186	5 380	6 509	Local governments

1/ Preliminar. Información actualizada con datos al 10 de noviembre de 2017 en la Nota Semanal N° 45 (23 de noviembre de 2017).

2/ Neto de comisiones.

3/ Neto de transferencias intergubernamentales.

Fuente: MEF, BN, Sunat, Essalud, sociedades de beneficencia pública, gobiernos locales e instituciones públicas.

Elaboración: Gerencia de Política Monetaria - Subgerencia de Política Económica

GASTOS DEL GOBIERNO CENTRAL /
CENTRAL GOVERNMENT EXPENDITURES
(Millones de Soles)^{1/2/} / (Millions of Soles)^{1/2/}

	2015					2016					2017			
	I	II	III	IV	AÑO	I	II	III	IV	AÑO	I	II	III	
I. GASTOS NO FINANCIEROS	22 140	24 998	28 865	38 349	114 352	23 033	25 005	29 403	34 292	111 733	25 386	28 000	30 358	I. NON-FINANCIAL EXPENDITURE
1. Gastos corrientes	16 418	18 961	21 463	27 859	84 700	18 331	19 574	21 507	25 411	84 824	18 173	21 136	23 289	1. Current expenditure
a. Remuneraciones	6 581	6 704	7 122	8 035	28 442	7 467	7 239	7 995	8 894	31 594	7 954	8 153	8 574	a. Wages and salaries
b. Bienes y servicios	4 500	6 427	6 667	11 968	29 561	5 517	6 814	6 683	9 143	28 157	4 633	6 696	7 256	b. Goods and services
c. Transferencias	5 337	5 830	7 674	7 856	26 697	5 347	5 522	6 829	7 374	25 072	5 586	6 287	7 459	c. Transfers
- Pensiones	1 260	1 129	1 232	1 338	4 959	1 299	1 156	1 312	1 420	5 186	1 320	1 219	1 315	- Pensions
- ONP - Fonahpu	321	401	270	341	1 333	248	254	236	101	838	215	323	118	- ONP - Fonahpu
- Foncomun	1 291	1 175	1 233	1 282	4 982	1 281	1 042	1 155	1 265	4 743	1 186	1 110	1 218	- Foncomun
- Canon	535	526	2 219	438	3 717	380	369	1 491	369	2 609	396	321	1 792	- Royalties
- Otros	1 931	2 600	2 719	4 456	11 706	2 139	2 703	2 636	4 219	11 696	2 469	3 314	3 016	- Others
2. Gastos de capital	5 722	6 037	7 402	10 490	29 652	4 702	5 430	7 895	8 881	26 909	7 212	6 864	7 069	2. Capital expenditure
a. Formación bruta de capital	2 289	3 137	3 718	6 433	15 577	2 295	3 278	3 643	5 211	14 427	1 846	3 006	4 021	a. Gross capital formation
b. Otros	3 433	2 901	3 684	4 057	14 075	2 407	2 153	4 253	3 670	12 482	5 366	3 858	3 048	b. Others
II. INTERESES	1 942	832	2 182	898	5 854	2 370	876	2 537	885	6 667	2 903	806	3 196	II. INTEREST PAYMENTS
1. Deuda interna	1 352	149	1 603	164	3 267	1 631	132	1 828	154	3 746	2 011	104	2 512	1. Domestic debt
2. Deuda externa	590	684	579	734	2 587	738	743	708	731	2 921	892	702	684	2. Foreign debt
III. TOTAL (I+II)	24 082	25 830	31 047	39 247	120 206	25 403	25 880	31 939	35 178	118 400	28 289	28 806	33 554	III. TOTAL (I+II)
Nota: GASTOS NO FINANCIEROS NETO DE TRANSFERENCIAS A ENTIDADES PÚBLICAS	16 629	20 499	21 549	32 607	91 284	18 623	20 941	22 327	27 630	89 521	17 456	22 198	23 557	Note: NON-FINANCIAL EXPENDITURE NET OF TRANSFERS TO PUBLIC ENTITIES
GASTOS CORRIENTES TOTALES 3/	18 360	19 793	23 645	28 756	90 554	20 701	20 450	24 044	26 296	91 491	21 076	21 942	26 485	TOTAL CURRENT EXPENDITURE 3/

1/ Preliminar. Información actualizada con datos al 10 de noviembre de 2017 en la Nota Semanal N° 45 (23 de noviembre de 2017). Desde la edición N°19 de 2003 se incorpora mejoras metodológicas referidas al registro de las multas las que se incorporan a los ingresos tributarios (anteriormente no tributarios), asimismo en relación al registro del gasto del gobierno central el que incorpora información procesada del Sistema Integrado de Administración Financiera. El calendario anual de publicación de estas estadísticas se presenta en la página vii de esta Nota.

2/ Debido al redondeo de los datos parciales, los totales pueden diferir de la suma de las partes.

3/ Se obtiene de sumar los gastos corrientes no financieros más intereses.

Fuente: MEF y BN.

Elaboración: Gerencia de Política Monetaria - Subgerencia de Política Económica

GASTOS NO FINANCIEROS DEL GOBIERNO GENERAL /
NON-FINANCIAL EXPENDITURES OF THE GENERAL GOVERNMENT

(Porcentaje del PBI)^{1/} / (Percentage of GDP)^{1/}

	2015					2016					2017			
	I	II	III	IV	AÑO	I	II	III	IV	AÑO	I	II	III	
I. GASTOS CORRIENTES	13.7	14.6	15.5	19.2	15.8	14.5	14.6	15.0	16.8	15.3	13.5	14.7	14.8	I. CURRENT EXPENDITURE
Remuneraciones	5,9	5,4	5,8	6,1	5,8	6,1	5,4	5,9	6,2	5,9	6,1	5,7	5,9	Wages and salaries
Gobierno Nacional	3,8	3,3	3,6	3,6	3,6	3,9	3,3	3,6	3,8	3,6	3,8	3,4	3,6	National government
Gobiernos Regionales	1,8	1,7	1,9	2,1	1,9	1,9	1,8	2,0	2,1	2,0	2,0	2,0	2,0	Regional governments
Gobiernos Locales	0,4	0,3	0,3	0,3	0,3	0,4	0,3	0,3	0,3	0,3	0,3	0,3	0,3	Local governments
Bienes y servicios 2/	4,6	5,9	6,1	9,4	6,6	5,3	6,1	5,9	7,2	6,2	4,5	5,7	5,8	Goods and services
<i>Del cual: Mantenimiento</i>	<i>0,3</i>	<i>0,4</i>	<i>0,6</i>	<i>1,1</i>	<i>0,7</i>	<i>0,5</i>	<i>0,5</i>	<i>0,6</i>	<i>0,8</i>	<i>0,6</i>	<i>0,3</i>	<i>0,5</i>	<i>0,6</i>	<i>Of which: Maintenance</i>
Gobierno Nacional	3,4	4,1	4,2	6,9	4,7	3,8	4,2	4,0	4,9	4,2	3,0	3,8	3,9	National government
Gobiernos Regionales	0,4	0,7	0,8	1,1	0,8	0,5	0,7	0,7	1,0	0,7	0,4	0,7	0,7	Regional governments
Gobiernos Locales	0,9	1,1	1,2	1,4	1,2	1,0	1,2	1,2	1,3	1,2	1,0	1,2	1,1	Local governments
Transferencias 3/	3,1	3,3	3,5	3,7	3,4	3,1	3,0	3,2	3,4	3,2	2,8	3,3	3,1	Transfers
Gobierno Nacional	2,5	2,7	3,0	3,1	2,9	2,5	2,5	2,7	2,8	2,6	2,4	2,8	2,6	National government
Gobiernos Regionales	0,4	0,4	0,4	0,4	0,4	0,4	0,3	0,4	0,4	0,4	0,4	0,4	0,4	Regional governments
Gobiernos Locales	0,2	0,2	0,2	0,2	0,2	0,2	0,2	0,2	0,2	0,2	0,1	0,1	0,1	Local governments
II. GASTO DE CAPITAL	3,1	4,4	5,1	8,6	5,4	3,2	4,1	4,8	6,3	4,7	3,3	3,8	4,8	II. CAPITAL EXPENDITURE
Formación bruta de capital	2,4	3,5	4,3	7,0	4,4	2,7	3,6	4,0	5,7	4,1	2,3	3,2	4,3	Gross capital formation
Gobierno Nacional	1,2	1,4	1,6	2,5	1,7	1,1	1,3	1,4	1,9	1,4	0,7	1,1	1,5	National government
Gobiernos Regionales	0,5	0,7	0,8	1,5	0,9	0,5	0,8	0,8	1,2	0,9	0,5	0,7	0,8	Regional governments
Gobiernos Locales	0,7	1,3	1,9	2,9	1,7	1,1	1,5	1,8	2,6	1,8	1,1	1,4	2,0	Local governments
Otros gastos de capital 3/	0,6	1,0	0,8	1,7	1,0	0,5	0,5	0,7	0,6	0,6	1,0	0,6	0,5	Others
III. GASTO NO FINANCIERO TOTAL (I + II)	16,7	19,1	20,6	27,8	21,3	17,7	18,8	19,8	23,1	19,9	16,8	18,5	19,6	III. NON-FINANCIAL EXPENDITURE (I+II)
Gobierno Nacional	11,5	12,5	13,1	17,8	13,8	11,7	11,8	12,4	14,0	12,5	11,0	11,6	12,0	National government
Gobiernos Regionales	3,1	3,6	3,8	5,2	4,0	3,3	3,7	3,9	4,8	4,0	3,2	3,7	3,9	Regional governments
Gobiernos Locales	2,1	3,0	3,6	4,8	3,4	2,7	3,2	3,5	4,4	3,5	2,6	3,1	3,6	Local governments

1/ Preliminar. Información actualizada con datos al 10 de noviembre de 2017 en la Nota Semanal N° 45 (23 de noviembre de 2017).

2/ Neto de comisiones.

3/ Neto de transferencias intergubernamentales.

Fuente: MEF, BN, Sunat, Essalud, sociedades de beneficencia pública, gobiernos locales e instituciones públicas.

Elaboración: Gerencia de Política Monetaria - Subgerencia de Política Económica

GASTOS DEL GOBIERNO CENTRAL /
CENTRAL GOVERNMENT EXPENDITURES
(Porcentaje del PBI)^{1/2/} / (Percentage of GDP)^{1/2/}

	2015					2016					2017			
	I	II	III	IV	AÑO	I	II	III	IV	AÑO	I	II	III	
I. GASTOS NO FINANCIEROS	15,7	16,3	18,7	23,4	18,7	15,1	15,3	17,6	19,5	16,9	15,6	16,2	17,0	I. NON-FINANCIAL EXPENDITURE
1. Gastos corrientes	11,6	12,4	13,9	17,0	13,8	12,0	12,0	12,8	14,4	12,9	11,1	12,2	13,0	1. Current expenditure
a. Remuneraciones	4,7	4,4	4,6	4,9	4,6	4,9	4,4	4,8	5,1	4,8	4,9	4,7	4,8	a. Wages and salaries
b. Bienes y servicios	3,2	4,2	4,3	7,3	4,8	3,6	4,2	4,0	5,2	4,3	2,8	3,9	4,1	b. Goods and services
c. Transferencias	3,8	3,8	5,0	4,8	4,4	3,5	3,4	4,1	4,2	3,8	3,4	3,6	4,2	c. Transfers
- Pensiones	0,9	0,7	0,8	0,8	0,8	0,8	0,7	0,8	0,8	0,8	0,8	0,7	0,7	- Pensions
- ONP - Fonahpu	0,2	0,3	0,2	0,2	0,2	0,2	0,2	0,1	0,1	0,1	0,1	0,2	0,1	- ONP - Fonahpu
- Foncomun	0,9	0,8	0,8	0,8	0,8	0,8	0,6	0,7	0,7	0,7	0,7	0,6	0,7	- Foncomun
- Canon	0,4	0,3	1,4	0,3	0,6	0,2	0,2	0,9	0,2	0,4	0,2	0,2	1,0	- Royalties
- Otros	1,4	1,7	1,8	2,7	1,9	1,4	1,7	1,6	2,4	1,8	1,5	1,9	1,7	- Others
2. Gastos de capital	4,1	3,9	4,8	6,4	4,8	3,1	3,3	4,7	5,0	4,1	4,4	4,0	3,9	2. Capital expenditure
a. Formación bruta de capital	1,6	2,0	2,4	3,9	2,5	1,5	2,0	2,2	3,0	2,2	1,1	1,7	2,2	a. Gross capital formation
b. Otros	2,4	1,9	2,4	2,5	2,3	1,6	1,3	2,5	2,1	1,9	3,3	2,2	1,7	b. Others
II. INTERESES	1,4	0,5	1,4	0,5	1,0	1,5	0,5	1,5	0,5	1,0	1,8	0,5	1,8	II. INTEREST PAYMENTS
1. Deuda interna	1,0	0,1	1,0	0,1	0,5	1,1	0,1	1,1	0,1	0,6	1,2	0,1	1,4	1. Domestic debt
2. Deuda externa	0,4	0,4	0,4	0,4	0,4	0,5	0,5	0,4	0,4	0,4	0,5	0,4	0,4	2. Foreign debt
III. TOTAL (I+II)	17,1	16,9	20,1	23,9	19,6	16,6	15,8	19,1	20,0	18,0	17,3	16,6	18,7	III. TOTAL (I+II)
Nota: GASTOS NO FINANCIEROS NETO DE TRANSFERENCIAS A ENTIDADES PÚBLICAS	11,8	13,4	13,9	19,9	14,9	12,2	12,8	13,3	15,7	13,6	10,7	12,8	13,2	Note: NON-FINANCIAL EXPENDITURE NET OF TRANSFERS TO PUBLIC ENTITIES
GASTOS CORRIENTES TOTALES 3/	13,0	12,9	15,3	17,5	14,8	13,5	12,5	14,4	14,9	13,9	12,9	12,7	14,8	TOTAL CURRENT EXPENDITURE 3/

1/ Preliminar. Información actualizada con datos al 10 de noviembre de 2017 en la Nota Semanal N° 45 (23 de noviembre de 2017). Desde la edición N°19 de 2003 se incorpora mejoras metodológicas referidas al registro de las multas las que se incorporan a los ingresos tributarios (anteriormente no tributarios), asimismo en relación al registro del gasto del gobierno central el que incorpora información procesada del Sistema Integrado de Administración Financiera. El calendario anual de publicación de estas estadísticas se presenta en la página vii de esta Nota.

2/ Debido al redondeo de los datos parciales, los totales pueden diferir de la suma de las partes.

3/ Se obtiene de sumar los gastos corrientes no financieros más intereses.

Fuente: MEF y BN.

Elaboración: Gerencia de Política Monetaria - Subgerencia de Política Económica

**SALDO DE LA DEUDA PÚBLICA /
PUBLIC DEBT STOCK**

 (Millones de nuevos soles) ^{1/} / (Millions of nuevos soles) ^{1/}

	2015				2016				2017			
	I	II	III	IV	I	II	III	IV	I	II	III	
DEUDA PÚBLICA	116 148	118 032	127 103	142 831	142 493	140 653	146 974	156 817	153 428	163 606	166 718	PUBLIC DEBT
I. DEUDA PÚBLICA EXTERNA 3/	52 886	53 785	60 426	68 006	70 649	68 906	71 006	67 976	65 400	70 843	61 641	I. FOREIGN PUBLIC DEBT 3/
CRÉDITOS	24 872	25 023	27 252	28 670	28 296	28 058	28 781	28 910	27 374	25 981	15 916	CREDITS
Organismos Internacionales	18 245	18 499	20 543	21 861	21 263	21 019	21 734	22 564	21 557	21 270	12 609	Multilateral Organizations
Club de París	5 014	4 876	5 039	5 048	5 320	5 350	5 444	4 909	4 562	4 680	3 275	Paris Club
Proveedores	58	54	55	52	50	44	45	39	37	31	32	Suppliers
Banca Internacional	1 548	1 589	1 611	1 706	1 660	1 645	1 558	1 398	1 218	0	0	Commercial Banks
América Latina	6	4	4	2	2	0	0	0	0	0	0	Latin America
Otros bilaterales 4/	0	0	0	0	0	0	0	0	0	0	0	Other bilateral 4/
BONOS	28 014	28 762	33 174	39 336	42 353	40 849	42 225	39 066	38 025	44 862	45 725	BONDS
II. DEUDA PÚBLICA INTERNA 5/	63 262	64 247	66 676	74 825	71 844	71 747	75 968	88 841	88 029	92 763	105 077	II. DOMESTIC PUBLIC DEBT 5/
1. LARGO PLAZO	59 615	60 768	63 032	65 035	67 447	67 752	72 329	81 127	84 124	88 776	100 140	1. LONG TERM
CRÉDITOS	4 055	5 022	5 870	7 729	7 417	6 245	8 272	8 821	6 903	7 989	6 453	CREDITS
Créditos del Banco de la Nación 5a/	3 008	3 955	4 086	5 223	5 102	5 370	4 910	5 177	5 155	5 239	3 160	Credits from Banco de la Nación 5a/
1. Gobierno Nacional	3 008	3 955	4 081	5 208	5 081	5 345	4 888	5 156	5 139	5 218	3 135	1. National Government
2. Gobiernos Locales	0	0	5	15	21	25	22	21	16	21	25	2. Local Governments
Créditos de COFIDE	408	425	453	477	521	495	463	514	498	470	480	Credits from COFIDE
Créditos de la Banca Comercial	638	643	1 331	2 029	1 794	380	2 899	3 130	1 250	2 280	2 813	Credits of the Banca Comercial
1. Gobierno Nacional	0	0	0	0	0	0	0	0	0	0	0	1. National Government
2. Gobiernos Regionales	5	4	5	4	4	4	3	3	3	2	16	2. Regional Government
3. Gobiernos Locales	370	342	316	287	255	238	215	191	354	386	377	3. Local Government
4. Empresas Públicas	263	297	1 010	1 738	1 534	138	2 681	2 936	893	1 892	2 419	4. State owned Enterprises
BONOS	55 561	55 746	57 162	57 306	60 029	61 507	64 057	72 307	77 221	80 787	93 687	BONDS
Bonos del Tesoro Público	55 561	55 746	57 162	57 306	60 029	61 507	64 057	72 307	77 221	80 787	93 687	Treasury Bonds
1. Bonos de Capitalización BCRP	205	205	921	921	921	921	704	704	704	645	645	1. BCRP Capitalization Bonds
2. Bonos de Apoyo Sistema Financiero	377	387	392	0	0	0	0	0	0	0	0	2. Financial System Support Bonds
- Bonos de liquidez	0	0	0	0	0	0	0	0	0	0	0	- Liquidity Bonds
- Suscripción temporal de acciones	0	0	0	0	0	0	0	0	0	0	0	- Temporal Subscription of Stocks
- Canje temporal de cartera	0	0	0	0	0	0	0	0	0	0	0	- Temporal Portfolio Exchange
- Programas RFA y FOPE	377	387	392	0	0	0	0	0	0	0	0	- RFA and FOPE Programs
- Consolidación del sistema financiero	0	0	0	0	0	0	0	0	0	0	0	- Financial System Consolidation
3. Bonos por canje de deuda pública 6/	1 371	1 166	1 166	1 166	1 166	1 020	1 020	1 020	1 020	770	770	3. Debt Exchange Bonds 6/
4. Bonos Soberanos	46 708	47 085	47 850	48 509	51 200	52 923	55 770	64 116	69 064	73 193	86 203	4. Sovereign Bonds
5. Bonos Caja de Pensiones Militar-Policial	0	0	0	0	0	0	0	0	0	0	0	5. Caja de Pensiones Militar-Policial Bonds
6. Bonos de Reconocimiento 5b/	6 900	6 903	6 833	6 709	6 741	6 642	6 563	6 467	6 432	6 179	6 070	6. Pension Recognition Bonds 5b/
Bonos de la Municipalidad de Lima	0	0	0	0	0	0	0	0	0	0	0	Lima Municipal Bonds
Bonos de Empresas Públicas	0	0	0	0	0	0	0	0	0	0	0	State owned Enterprises Bonds
2. CORTO PLAZO	3 647	3 479	3 644	9 790	4 397	3 995	3 639	7 714	3 904	3 987	4 937	2. SHORT TERM
CRÉDITOS	3 179	2 869	2 969	8 802	2 983	2 158	1 639	6 228	1 784	1 741	2 640	CREDITS
Tesoro Público	3 155	2 843	2 906	8 691	2 893	2 092	1 589	6 137	1 759	1 728	2 618	Public Treasury
1. Créditos del Banco de la Nación 7/	0	0	0	0	0	0	0	0	0	0	0	1. Credits from Banco de la Nación 7/
2. Obligaciones Pendientes de cobro (Flotante) 5c/	3 155	2 843	2 906	8 691	2 893	2 092	1 589	6 137	1 759	1 728	2 618	2. Floating Debt 5c/
Gobiernos Regionales	0	9	8	5	3	1	0	0	0	0	0	Regional Government
Gobiernos Locales	23	16	56	106	88	65	50	92	25	13	22	Local Government
LETRAS	468	610	675	988	1 414	1 838	2 000	1 485	2 120	2 246	2 297	BILLS
Tesoro Público	468	610	675	988	1 414	1 838	2 000	1 485	2 120	2 246	2 297	Treasury Bills
NOTA:												NOTE:
Obligaciones por Asociaciones Público Privadas 8/	4 322	4 303	4 355	4 460	4 336	4 143	4 274	4 044	3 910	3 746	3 756	PPP Liabilities 8/
Fondo de Estabilización de Precios de Combustibles	226	460	25	0	7	180	224	93	194	126	215	Fuel Prices Stabilization Fund
Deuda Externa: COFIDE, Mivivienda y Bco. Agrario	8 867	9 124	11 798	12 631	12 393	12 237	11 889	11 768	12 599	12 458	12 511	COFIDE, Mivivienda and Agrarian Bank External Debt
Deuda Interna de Largo Plazo de COFIDE	630	628	582	580	528	643	951	1 449	1 449	1 446	1 457	COFIDE, Long Term Domestic Debt
Deuda Neta del Sector Público no Financiero 9/	11 531	9 827	16 987	33 757	32 124	28 515	33 780	45 241	41 495	48 776	56 732	Net Debt
Tenencia de Bonos Globales y Soberanos	74 722	75 847	81 024	87 845	93 554	93 772	97 994	103 182	107 090	118 055	131 928	Bond holdings
Residentes	33 529	36 006	36 895	37 998	39 567	40 909	39 320	44 444	46 889	47 251	51 065	Resident
No Residentes	41 193	39 841	44 129	49 847	53 987	52 863	58 675	58 738	60 400	70 804	80 862	Non-resident
Bonos Soberanos	46 708	47 085	47 850	48 509	51 200	52 923	55 770	64 116	69 064	73 193	86 203	Sovereign Bonds
Residentes	28 490	29 691	30 439	31 341	33 943	35 465	35 260	40 363	41 562	41 953	46 052	Resident
No Residentes	18 218	17 394	17 411	17 169	17 257	17 458	20 510	23 753	27 502	31 240	40 151	Non-resident
Bonos Globales	28 014	28 762	33 174	39 336	42 353	40 849	42 225	39 066	38 025	44 862	45 725	Global Bonds
Residentes	5 040	6 315	6 456	6 658	5 624	5 444	4 060	4 081	5 127	5 187	5 014	Resident
No Residentes	22 975	22 447	26 718	32 678	36 730	35 404	38 165	34 985	32 898	39 675	40 711	Non-resident

1/ Preliminar. Información actualizada con datos al 10 de noviembre de 2017 en la Nota Semanal N° 45 (23 de noviembre de 2017). El calendario anual de publicación de estas estadísticas se presenta en la página vii de esta Nota.

2/ Los Bonos son clasificados de acuerdo al mercado donde fueron emitidos. Los Bonos Brady y Globales, emitidos en el exterior, son parte de la deuda pública externa, incluyendo aquellos adquiridos por residentes.

3/ Los Bonos Soberanos emitidos en el mercado interno incluyen los adquiridos por no residentes.

4/ Considera la deuda de mediano y largo plazo, excluye préstamos de apoyo a la balanza de pagos.

4/ Deuda con países de Europa del Este, Rusia (ex socialistas) y República Popular China.

5/ Consolida la deuda interna entre entidades del gobierno. 5a/ Incluye los créditos al gobierno nacional y subnacional (regionales y locales). 5b/ Registra el saldo adeudado por Bonos de Reconocimiento en términos de su valor actualizado por la inflación ejecutada

(la ONP usa la metodología de valor actuarial: cada Bono es llevado al vencimiento y luego es descontado con una tasa de inflación esperada). 5c/ Incluye las obligaciones pendientes de ejecución del gasto devengado y de la devolución de impuestos.

6/ D.U. N° 068-99 (hasta el 2006), D.S. N° 002-2007-EF (desde el 2007)

7/ Incluye el sobregiro del Tesoro Público y el crédito de corto plazo al Instituto Nacional de Defensa Civil.

8/ Corresponde al valor nominal neto de las amortizaciones de los Certificados de Reconocimiento de los Derechos del Pago Anual por Obras (CRPAOs).

9/ A partir del IVT del 2009 se incluye los activos de EsSalud y FCR, los que tienen invertidos en entidades no financieras.

Fuente: MEF, Banco de la Nación, Ministerio de Transportes y Comunicaciones, ONP y COFIDE.

**SALDO DE LA DEUDA PÚBLICA /
PUBLIC DEBT STOCK**

 (Porcentaje del PBI) ^{1/} / (Percentage of GDP) ^{1/}

	2015				2016				2017			
	I	II	III	IV	I	II	III	IV	I	II	III	
DEUDA PÚBLICA	19.9	19.9	21.1	23.3	22.8	22.2	22.7	23.8	22.9	24.1	24.1	PUBLIC DEBT
I. DEUDA PÚBLICA EXTERNA 3/	9,1	9,1	10,1	11,1	11,3	10,9	11,0	10,3	9,8	10,4	8,9	I. FOREIGN PUBLIC DEBT 3/
CRÉDITOS	4,3	4,2	4,5	4,7	4,5	4,4	4,4	4,4	4,1	3,8	2,3	CREDITS
Organismos internacionales	3,1	3,1	3,4	3,6	3,4	3,3	3,4	3,4	3,2	3,1	1,8	Multilateral Organizations
Club de París	0,9	0,8	0,8	0,8	0,9	0,8	0,8	0,7	0,7	0,7	0,5	Paris Club
Proveedores	0,0	0,0	0,0	0,0	0,0	0,0	0,0	0,0	0,0	0,0	0,0	Suppliers
Banca Internacional	0,3	0,3	0,3	0,3	0,3	0,3	0,2	0,2	0,2	0,0	0,0	Commercial Banks
América Latina	0,0	0,0	0,0	0,0	0,0	0,0	0,0	0,0	0,0	0,0	0,0	Latin America
Otros bilaterales 4/	0,0	0,0	0,0	0,0	0,0	0,0	0,0	0,0	0,0	0,0	0,0	Other bilateral 4/
BONOS	4,8	4,9	5,5	6,4	6,8	6,4	6,5	5,9	5,7	6,6	6,6	BONDS
II. DEUDA PÚBLICA INTERNA 5/	10,9	10,8	11,1	12,2	11,5	11,3	11,7	13,5	13,1	13,6	15,2	II. DOMESTIC PUBLIC DEBT 5/
1. LARGO PLAZO	10,2	10,3	10,5	10,6	10,8	10,7	11,2	12,3	12,6	13,1	14,5	1. LONG TERM
CRÉDITOS	0,7	0,8	1,0	1,3	1,2	1,0	1,3	1,3	1,0	1,2	0,9	CREDITS
Créditos del Banco de la Nación 5a/	0,5	0,7	0,7	0,9	0,8	0,8	0,8	0,8	0,8	0,8	0,5	Credits from Banco de la Nación 5a/
1. Gobierno Nacional	0,5	0,7	0,7	0,9	0,8	0,8	0,8	0,8	0,8	0,8	0,5	1. National Government
2. Gobiernos Locales	0,0	0,0	0,0	0,0	0,0	0,0	0,0	0,0	0,0	0,0	0,0	2. Local Governments
Créditos de COFIDE	0,1	0,1	0,1	0,1	0,1	0,1	0,1	0,1	0,1	0,1	0,1	Credits from COFIDE
Créditos de la Banca Comercial	0,1	0,1	0,2	0,3	0,3	0,1	0,4	0,5	0,2	0,3	0,4	Créditos de la Banca Comercial
1. Gobierno Nacional	0,0	0,0	0,0	0,0	0,0	0,0	0,0	0,0	0,0	0,0	0,0	1. National Government
2. Gobiernos Regionales	0,0	0,0	0,0	0,0	0,0	0,0	0,0	0,0	0,0	0,0	0,0	2. Regional Government
3. Gobiernos Locales	0,1	0,1	0,1	0,0	0,0	0,0	0,0	0,0	0,1	0,1	0,1	3. Local Government
4. Empresas Públicas	0,0	0,1	0,2	0,3	0,2	0,0	0,4	0,4	0,1	0,3	0,3	4. State owned corporations
BONOS	9,5	9,4	9,5	9,4	9,6	9,7	9,9	11,0	11,5	11,9	13,5	BONDS
Bonos del Tesoro Público	9,5	9,4	9,5	9,4	9,6	9,7	9,9	11,0	11,5	11,9	13,5	Treasury Bonds
1. Bonos de Capitalización BCRP	0,0	0,0	0,2	0,2	0,1	0,1	0,1	0,1	0,1	0,1	0,1	1. BCRP Capitalization Bonds
2. Bonos de Apoyo Sistema Financiero	0,1	0,1	0,1	0,0	0,0	0,0	0,0	0,0	0,0	0,0	0,0	2. Financial System Support Bonds
- Bonos de liquidez	0,0	0,0	0,0	0,0	0,0	0,0	0,0	0,0	0,0	0,0	0,0	- Liquidity Bonds
- Suscripción temporal de acciones	0,0	0,0	0,0	0,0	0,0	0,0	0,0	0,0	0,0	0,0	0,0	- Temporal Subscription of Stocks
- Canje temporal de cartera	0,0	0,0	0,0	0,0	0,0	0,0	0,0	0,0	0,0	0,0	0,0	- Temporal Portfolio Exchange
- Programas RFA y FOPE	0,1	0,1	0,1	0,0	0,0	0,0	0,0	0,0	0,0	0,0	0,0	- RFA and FOPE Programs
- Consolidación del sistema financiero	0,0	0,0	0,0	0,0	0,0	0,0	0,0	0,0	0,0	0,0	0,0	- Financial System Consolidation
3. Bonos por canje de deuda pública 6/	0,2	0,2	0,2	0,2	0,2	0,2	0,2	0,2	0,2	0,1	0,1	3. Debt Exchange Bonds 6/
4. Bonos Soberanos	8,0	7,9	8,0	7,9	8,2	8,3	8,6	9,7	10,3	10,8	12,5	4. Sovereign Bonds
5. Bonos Caja de Pensiones Militar-Policial	0,0	0,0	0,0	0,0	0,0	0,0	0,0	0,0	0,0	0,0	0,0	5. Caja de Pensiones Militar-Policial Bonds
6. Bonos de Reconocimiento 5b/	1,2	1,2	1,1	1,1	1,1	1,0	1,0	1,0	1,0	0,9	0,9	6. Pension Recognition Bonds 5b/
Bonos de la Municipalidad de Lima	0,0	0,0	0,0	0,0	0,0	0,0	0,0	0,0	0,0	0,0	0,0	Lima Municipal Bonds
Bonos de Empresas Públicas	0,0	0,0	0,0	0,0	0,0	0,0	0,0	0,0	0,0	0,0	0,0	State owned Corporations Bonds
2. CORTO PLAZO	0,6	0,6	0,6	1,6	0,7	0,6	0,6	1,2	0,6	0,6	0,7	2. SHORT TERM
CRÉDITOS	0,5	0,5	0,5	1,4	0,5	0,3	0,3	0,9	0,3	0,3	0,4	CREDITS
Tesoro Público	0,5	0,5	0,5	1,4	0,5	0,3	0,2	0,9	0,3	0,3	0,4	Public Treasury
1. Créditos del Banco de la Nación 7/	0,0	0,0	0,0	0,0	0,0	0,0	0,0	0,0	0,0	0,0	0,0	1. Credits from Banco de la Nación 7/
2. Obligaciones Pendientes de cobro (Flotante) 5c/	0,5	0,5	0,5	1,4	0,5	0,3	0,2	0,9	0,3	0,3	0,4	2. Floating Debt 5c/
Gobiernos Regionales	0,0	0,0	0,0	0,0	0,0	0,0	0,0	0,0	0,0	0,0	0,0	Regional Government
Gobiernos Locales	0,0	0,0	0,0	0,0	0,0	0,0	0,0	0,0	0,0	0,0	0,0	Local Government
LETRAS	0,1	0,1	0,1	0,2	0,2	0,3	0,3	0,2	0,3	0,3	0,3	BILLS
Tesoro Público	0,1	0,1	0,1	0,2	0,2	0,3	0,3	0,2	0,3	0,3	0,3	Treasury Bills
NOTA:												NOTE:
Obligaciones por Asociaciones Público Privadas 8/	0,7	0,7	0,7	0,7	0,7	0,7	0,7	0,6	0,6	0,6	0,5	PPP Liabilities 8/
Fondo de Estabilización de Precios de Combustibles	0,0	0,1	0,0	0,0	0,0	0,0	0,0	0,0	0,0	0,0	0,0	Fuel Prices Stabilization Fund
Deuda Externa: COFIDE, Mivivienda y Bco Agrario	1,5	1,5	2,0	2,1	2,0	1,9	1,8	1,8	1,9	1,8	1,8	COFIDE, Mivivienda and Agrarian Bank External Debt
Deuda Interna de largo Plazo de COFIDE	0,1	0,1	0,1	0,1	0,1	0,1	0,1	0,2	0,2	0,2	0,2	COFIDE, Long Term Domestic Debt
Deuda Neta del Sector Público no Financiero 9/	2,0	1,7	2,8	5,5	5,1	4,5	5,2	6,9	6,2	7,2	8,2	Net Debt
Tenencia de Bonos Globales y Soberanos	12,8	12,8	13,5	14,3	15,0	14,8	15,1	15,7	16,0	17,4	19,1	Bond holdings
Residentes	5,8	6,1	6,1	6,2	6,3	6,4	6,1	6,7	7,0	7,0	7,4	Resident
No Residentes	7,1	6,7	7,3	8,1	8,6	8,3	9,1	8,9	9,0	10,4	11,7	Non-resident
Bonos Soberanos	8,0	7,9	8,0	7,9	8,2	8,3	8,6	9,7	10,3	10,8	12,5	Sovereign Bonds
Residentes	4,9	5,0	5,1	5,1	5,4	5,6	5,4	6,1	6,2	6,2	6,7	Resident
No Residentes	3,1	2,9	2,9	2,9	2,9	2,8	3,2	3,6	4,1	4,6	5,8	Non-resident
Bonos Globales	4,8	4,9	5,5	6,4	6,8	6,4	6,5	5,9	5,7	6,6	6,6	Global Bonds
Residentes	0,9	1,1	1,1	1,1	0,9	0,9	0,6	0,6	0,8	0,8	0,7	Resident
No Residentes	3,9	3,8	4,4	5,3	5,9	5,6	5,9	5,3	4,9	5,8	5,9	Non-resident

1/ Preliminar. Información actualizada con datos al 10 de noviembre de 2017 en la Nota Semanal N° 45 (23 de noviembre de 2017). El calendario anual de publicación de estas estadísticas se presenta en la página vi de esta Nota.

2/ Los Bonos son clasificados de acuerdo al mercado donde fueron emitidos. Los Bonos Brady y Globales, emitidos en el exterior, son parte de la deuda pública externa, incluyendo aquellos adquiridos por residentes.

3/ Considera la deuda de mediano y largo plazo, excluye préstamos de apoyo a la balanza de pagos.

4/ Deuda con países de Europa del Este, Rusia (ex socialistas) y República Popular China.

5/ Consolida la deuda interna entre entidades del gobierno. 5a/ Incluye los créditos al gobierno nacional y subnacional (regionales y locales). 5b/ Registra el saldo adeudado por Bonos de Reconocimiento en términos de su valor actualizado por la inflación ejecutada (la ONP usa la metodología de valor actual: cada Bono es llevado al vencimiento y luego es descontado con una tasa de inflación esperada). 5c/ Incluye las obligaciones pendientes de ejecución del gasto derivado y de la devolución de impuestos.

6/ D.U. N° 069-09, D.S. N° 002-2007-EF.

7/ Incluye el sobregiro del Tesoro Público y el crédito de corto plazo al Instituto Nacional de Defensa Civil.

8/ Corresponde al valor nominal neto de las amortizaciones de los Certificados de Reconocimiento de los Derechos del Pago Anual por Obras (CRPAOs).

9/ A partir del IVT del 2009 se incluye los activos de EsSalud y FCR, los que tienen invertidos en entidades no financieras.

Fuente: MEF, Banco de la Nación, Ministerio de Transportes y Comunicaciones, ONP y COFIDE.

**COEFICIENTES DE MONETIZACIÓN Y CRÉDITO AL SECTOR PRIVADO /
MONETIZATION AND CREDIT TO THE PRIVATE SECTOR COEFFICIENTS**

(Porcentajes del PBI)^{1/ 2/ 3/} / (As percentage of GDP)^{1/ 2/ 3/}

	CIRCULANTE	EMISIÓN PRIMARIA	DINERO	CUASIDINERO EN MONEDA NACIONAL	LIQUIDEZ BROAD MONEY		CRÉDITO AL SECTOR PRIVADO CREDIT TO THE PRIVATE SECTOR			
	CURRENCY	MONETARY BASE	MONEY	QUASI-MONEY IN DOMESTIC CURRENCY	MONEDA NACIONAL DOMESTIC CURRENCY	TOTAL	MONEDA NACIONAL DOMESTIC CURRENCY	MONEDA EXTRANJERA FOREIGN CURRENCY	TOTAL	
2013	6,6	9,7	11,6	14,0	25,6	38,2	22,1	15,2	37,2	2013
I	6,2	10,7	11,2	14,0	25,2	35,9	19,5	14,4	34,0	I
II	6,1	10,2	11,0	14,0	25,0	36,5	20,2	15,3	35,5	II
III	6,1	9,5	10,9	13,5	24,3	36,8	21,2	15,1	36,3	III
IV	6,6	9,7	11,6	14,0	25,6	38,2	22,1	15,2	37,2	IV
2014	6,8	9,3	11,9	14,4	26,3	38,8	24,1	14,9	39,0	2014
I	6,2	8,5	11,1	13,7	24,9	37,7	22,6	14,7	37,3	I
II	6,1	8,4	10,7	13,9	24,6	36,9	22,9	15,0	37,9	II
III	6,3	8,3	10,9	14,1	25,0	37,1	23,2	15,1	38,3	III
IV	6,8	9,3	11,9	14,4	26,3	38,8	24,1	14,9	39,0	IV
2015	6,6	8,4	11,6	13,8	25,5	40,7	29,1	12,7	41,8	2015
I	6,3	8,2	11,1	13,9	25,0	38,6	25,2	14,5	39,7	I
II	6,2	7,8	10,8	13,7	24,4	38,2	26,7	13,7	40,4	II
III	6,2	7,7	10,7	13,4	24,1	39,2	28,3	13,0	41,3	III
IV	6,6	8,4	11,6	13,8	25,5	40,7	29,1	12,7	41,8	IV
2016	6,6	8,1	11,2	14,6	25,8	39,5	28,9	11,9	40,8	2016
I	6,2	7,7	10,7	13,6	24,3	39,5	29,0	12,0	41,0	I
II	6,1	7,6	10,5	14,2	24,7	38,8	29,2	11,7	40,9	II
III	6,2	7,7	10,7	14,2	24,9	39,0	28,8	12,2	41,0	III
IV	6,6	8,1	11,2	14,6	25,8	39,5	28,9	11,9	40,8	IV
2017										2017
I	6,1	7,5	10,5	14,7	25,3	38,3	28,6	11,6	40,1	I
II	6,0	7,6	10,7	14,8	25,6	38,0	28,3	11,7	39,9	II
III	6,2	7,6	11,1	14,9	26,1	38,9	28,4	11,6	40,0	III

1/ Comprende las operaciones financieras que realizan las sociedades de depósito.

A partir de la Nota Semanal N° 11 (18 de marzo de 2011), los indicadores del crédito al sector privado incluyen los créditos de las sucursales en el exterior de las empresas bancarias locales. Asimismo, se consideran los agregados monetarios fin de período de cada trimestre.

El PBI corresponde a la suma de los últimos 4 trimestres.

Por su parte, a partir de la Nota Semanal N° 16 (27 de abril de 2012), los datos desde enero de 2001 no incluyen los saldos de activos y pasivos de las entidades del sistema bancario en liquidación.

2/ La información de este cuadro se ha actualizado en la Nota Semanal N° 49 (21 de diciembre de 2017).

El calendario anual de publicación de estas estadísticas se presenta en la página vii de la presente Nota.

3/ Preliminar.

Elaboración: Gerencia de Información y Análisis Económico - Subgerencia de Estadísticas Macroeconómicas.

LIQUIDEZ EN MONEDA NACIONAL, PBI NOMINAL, EMISIÓN PRIMARIA Y MULTIPLICADOR /
BROAD MONEY IN DOMESTIC CURRENCY, GDP, MONETARY BASE AND MONEY MULTIPLIER

(Tasa de variación promedio, porcentajes) ^{1/ 2/ 3/ 4/} / (Average growth rate, in percentage change) ^{1/ 2/ 3/ 4/}

	LIQUIDEZ EN MONEDA NACIONAL BROAD MONEY IN DOMESTIC CURRENCY		PBI NOMINAL NOMINAL GDP	CIRCULANTE PROMEDIO AVERAGE CURRENCY	EMISIÓN PRIMARIA PROMEDIO AVERAGE MONETARY BASE	MULTIPLICADOR PROMEDIO AVERAGE MONEY MULTIPLIER	
	PROMEDIO AVERAGE	VELOCIDAD VELOCITY					
2013	18.6	-9.6	7.3	15.2	22.5	-3.1	2013
I	23,7	-13,0	7,5	16,2	34,4	-8,0	I
II	20,4	-10,3	8,0	17,0	29,8	-7,2	II
III	19,1	-9,4	7,9	15,7	22,6	-2,8	III
IV	12,1	-5,7	5,7	12,1	6,4	5,3	IV
2014	7.8	0.0	7.8	9.2	-8.5	17.8	2014
I	7,8	1,8	9,8	9,4	-7,2	16,2	I
II	6,0	1,3	7,3	8,0	-11,2	19,3	II
III	7,6	0,0	7,6	8,8	-9,6	19,0	III
IV	9,9	-2,8	6,8	10,6	-5,9	16,8	IV
2015	6.3	0.0	6.3	7.8	-4.3	11.0	2015
I	10,2	-5,1	4,6	10,8	-2,7	13,2	I
II	7,0	0,1	7,0	9,1	-4,8	12,4	II
III	4,0	1,8	5,8	6,6	-5,4	10,0	III
IV	4,1	3,2	7,4	5,0	-4,1	8,6	IV
2016	7.3	0.3	7.7	5.7	4.3	2.9	2016
I	2,8	5,4	8,4	4,3	0,1	2,7	I
II	5,9	0,8	6,7	4,9	3,9	2,0	II
III	10,5	-1,9	8,3	6,8	6,2	4,0	III
IV	10,1	-2,6	7,3	6,7	7,0	2,9	IV
2017							2017
I	10,3	-3,2	6,7	5,5	4,6	5,4	I
II	11,2	-4,6	6,1	5,9	5,1	5,8	II
III	10,3	-3,0	7,0	5,1	4,6	5,5	III

1/ Comprende las operaciones financieras que realizan las sociedades de depósito. Las sociedades de depósitos son las instituciones financieras autorizadas a captar depósitos del público. La información de este cuadro se ha actualizado en el Nota Semanal N° 49 (21 de diciembre de 2017).

El calendario anual de publicación de estas estadísticas se presenta en la página vii de la presente Nota.

A partir de la Nota Semanal N° 16 (27 de abril de 2012), los datos desde enero de 2001 no incluyen los saldos de activos y pasivos de las entidades del sistema bancario en liquidación.

2/ Preliminar.

3/ Con respecto a similar período del año anterior.

Elaboración: Gerencia de Información y Análisis Económico - Subgerencia de Estadísticas Macroeconómicas.

NOTAS / NOTES

- * Las estadísticas monetarias están valuadas al tipo de cambio bancario promedio compra y venta de fin de período, publicado por la Superintendencia de Banca y Seguros.

Estos tipos de cambio son:

FECHA	S/ / US\$
2013 Dic.	2,80
2014 Mar.	2,81
Jun.	2,80
Set.	2,89
Dic.	2,98
2015 Ene.	3,06
Feb.	3,09
Mar.	3,10
Abr.	3,13
May.	3,16
Jun.	3,18
Jul.	3,19
Ago.	3,24
Set.	3,22
Oct.	3,29
Nov.	3,37
Dic.	3,41
2016 Ene.	3,47
Feb.	3,52
Mar.	3,33
Abr.	3,28
May.	3,37
Jun.	3,29
Jul.	3,36
Ago.	3,39
Set.	3,40
Oct.	3,36
Nov.	3,41
Dic.	3,36
2017 Ene.	3,28
Feb.	3,26
Mar.	3,25
Abr.	3,24
May.	3,27
Jun.	3,25
Jul.	3,24
Ago.	3,24
Set.	3,27
Oct.	3,25
Nov.	3,23
Dic.15	3,27

- * En algunos cuadros, debido al redondeo de los datos parciales, los totales pueden diferir de la suma de las partes.