

BANCO CENTRAL DE RESERVA DEL PERÚ

ENCUESTA DE EXPECTATIVAS MACROECONÓMICAS

III TRIMESTRE 2014

SUCURSAL TRUJILLO

1. Entre el 15 de octubre y el 14 de noviembre se realizó la III Encuesta de Percepción Regional del año 2014, a una muestra representativa de empresas que operan en los departamentos de La Libertad, Ancash y Cajamarca.

En base a las respuestas se elabora un índice comprendido entre los valores 0 y 100, centrado en 50 que indica una posición neutral. Valores por encima de 50 señalan una situación positiva u optimista. Valores por debajo de 50 implican una situación negativa o pesimista.

2. Los resultados de la encuesta muestran que la mayoría de las empresas encuestadas revelan que la situación de las empresas ha mejorado (9 de los 10 indicadores se incrementaron).

Resultados de la Encuesta de Percepción Regional

	II	III	
SITUACIÓN ACTUAL			
Situación actual del negocio	55	57	↑
Nivel de ventas	62	68	↑
Nivel de producción	60	46	↓
EXPECTATIVAS			
Demanda de sus productos a 3 meses	53	64	↑
Contratación de personal a 3 meses	49	59	↑
Empresa a 3 meses	59	63	↑
Sector a 3 meses	53	59	↑
Economía a 3 meses	55	68	↑
FINANZAS			
Situación financiera de la empresa	64	65	↑
Situación de acceso al crédito de la empresa	62	68	↑

Encuesta realizada a 47 empresas ubicadas en los departamentos de La Libertad, Ancash y Cajamarca.

BANCO CENTRAL DE RESERVA DEL PERÚ

Situación actual del negocio

3. El índice sobre la situación actual del negocio se situó en el tramo optimista en el tercer trimestre del presente año al registrar un nivel de 57 puntos, mayor en 2 puntos respecto al trimestre anterior. El resultado obedece al mejor desempeño de las empresas vinculadas a la agroexportación, venta de electrodomésticos, alimentos y vehículos.

SITUACIÓN ACTUAL DEL NEGOCIO ¿Cómo considera Ud. la situación actual de su negocio?

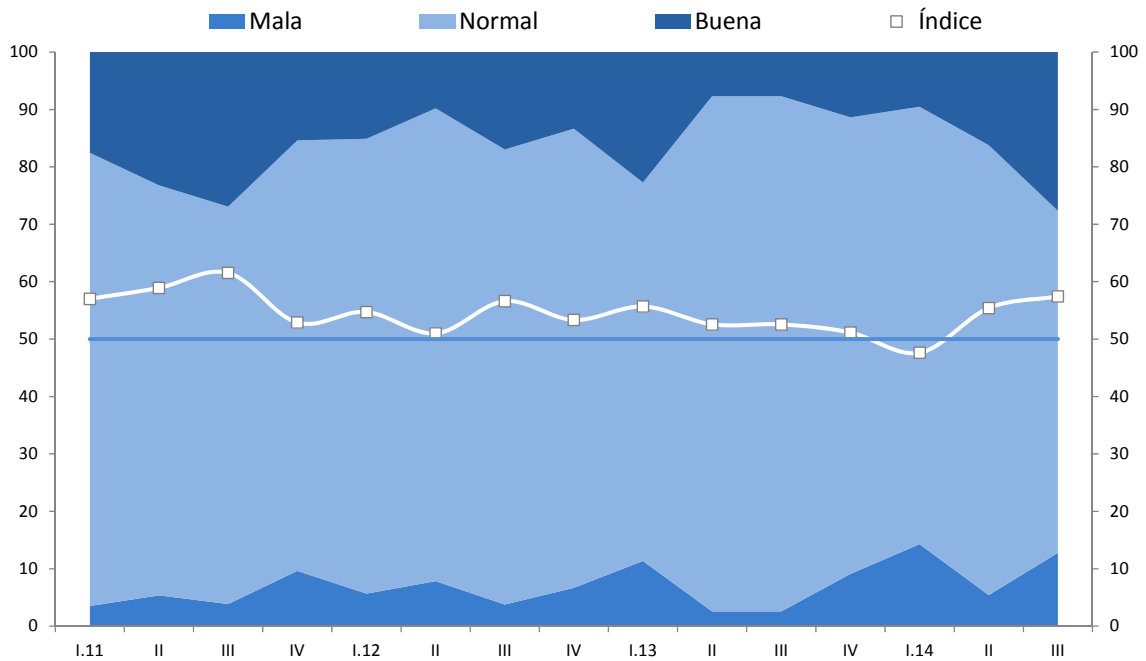

	I.11	II	III	IV	I.12	II	III	IV	I.13	II	III	IV	I.14	II	III
Buena	18	23	27	15	15	10	17	13	23	8	8	11	10	16	28
Normal	79	71	69	75	79	82	79	80	66	90	90	80	76	78	60
Mala	4	5	4	10	6	8	4	7	11	3	3	9	14	5	13
Índice	57	59	62	53	55	51	57	53	56	53	53	51	48	55	57

BANCO CENTRAL DE RESERVA DEL PERÚ

Nivel de ventas respecto al trimestre anterior

4. El índice del nivel de ventas en el tercer trimestre ascendió a 68 puntos (62 puntos en el segundo trimestre), debido al mejor resultado que mostraron las empresas de los sectores manufactura y comercio de electrodomésticos, materiales de construcción y de alimentos y bebidas.

NIVEL DE VENTAS
Respecto al mes anterior, ¿cómo considera el nivel de ventas?

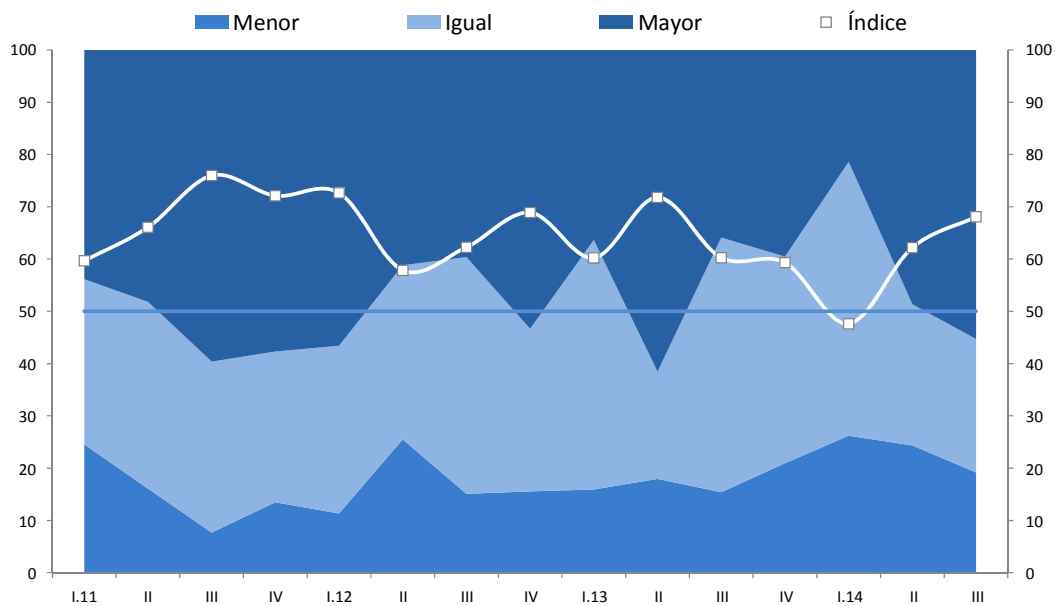

	I.11	II	III	IV	I.12	II	III	IV	I.13	II	III	IV	I.14	II	III
Mayor	44	48	60	58	57	41	40	53	36	62	36	40	21	49	55
Igual	32	36	33	29	32	33	45	31	48	21	49	40	52	27	26
Menor	25	16	8	13	11	25	15	16	16	18	15	21	26	24	19
Índice	60	66	76	72	73	58	62	69	60	72	60	59	48	62	68

BANCO CENTRAL DE RESERVA DEL PERÚ

Nivel de producción respecto al trimestre anterior

5. El índice del nivel de producción se ubicó en 46 puntos en el tercer trimestre por un menor desempeño del sector manufacturero.

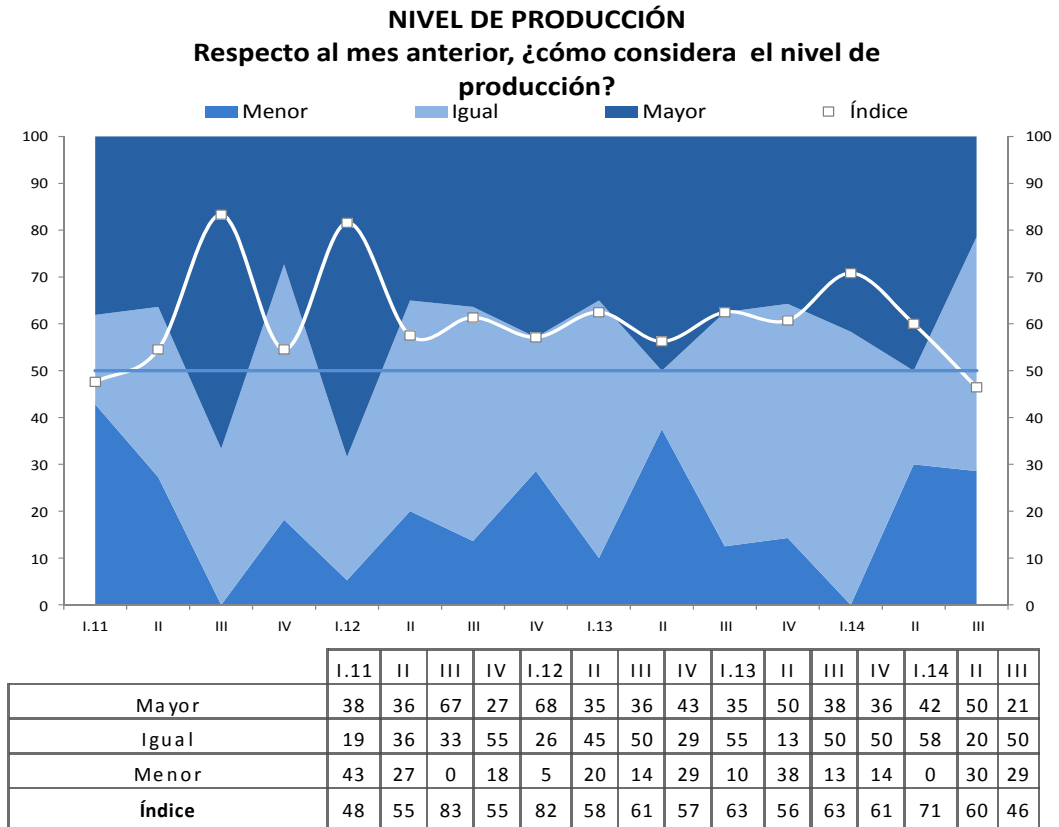

BANCO CENTRAL DE RESERVA DEL PERÚ

Expectativas de demanda por sus productos a 3 meses

6. El índice de las expectativas sobre la demanda de sus productos en los próximos tres meses se situó en 64 puntos en el tercer trimestre y reflejó la percepción positiva que tienen los encuestados de empresas de agroexportación, ventas de electrodomésticos, materiales de construcción y de alimentos y bebidas.

EXPECTATIVA DE DEMANDA DE SUS PRODUCTOS A 3 MESES
Indique su previsión para los próximos tres meses respecto a la demanda de los productos de su empresa

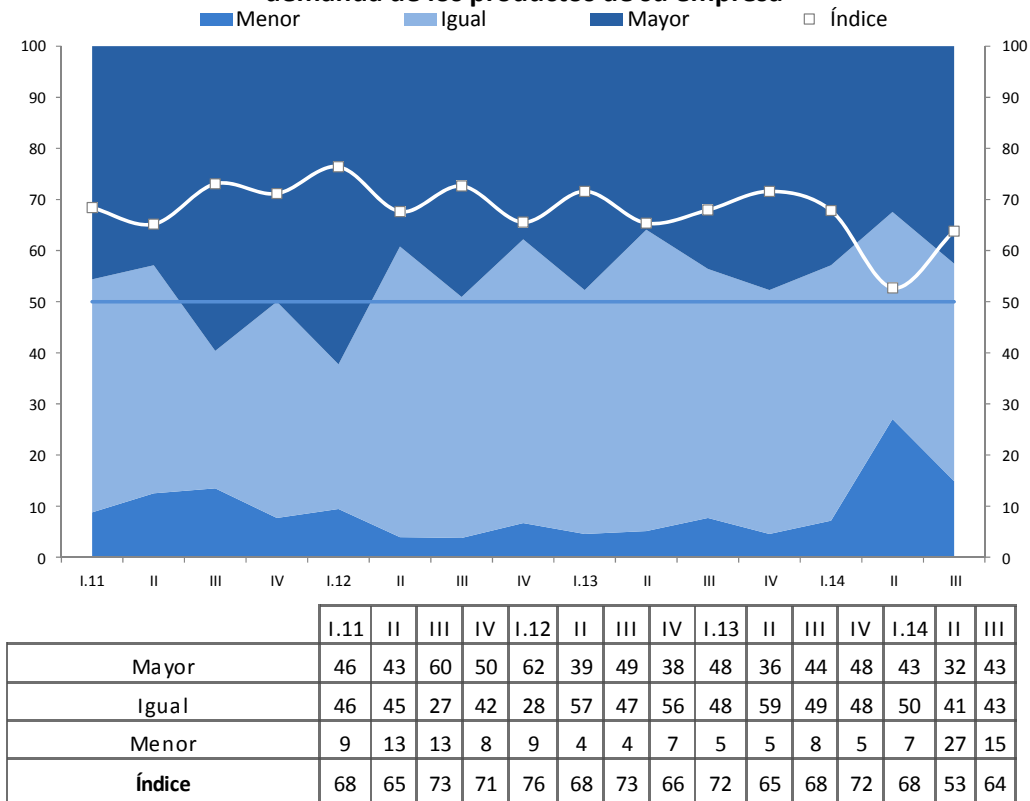

BANCO CENTRAL DE RESERVA DEL PERÚ

Expectativas de contratación de personal a 3 meses

7. El índice de expectativas de contratación de personal a tres meses se incrementó a 59 puntos, superior en 10 puntos al resultado del segundo trimestre. Ello obedece a la mayor contratación que esperan realizar las empresas agroexportadoras, servicios financieros y distribuidoras de electrodomésticos y alimentos y bebidas.

EXPECTATIVA DE CONTRATACIÓN DE PERSONAL A 3 MESES
Indique su previsión para los próximos tres meses respecto al
número de personal empleado en su empresa

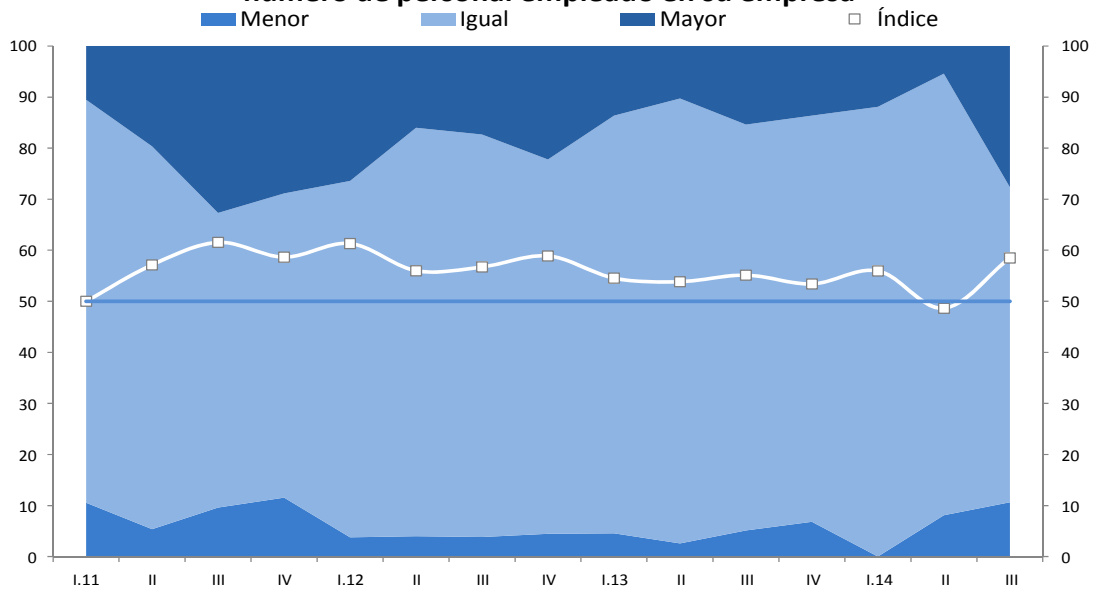

	I.11	II	III	IV	I.12	II	III	IV	I.13	II	III	IV	I.14	II	III
Mayor	11	20	33	29	26	16	17	22	14	10	15	14	12	5	28
Igual	79	75	58	60	70	80	79	73	82	87	79	80	88	86	62
Menor	11	5	10	12	4	4	4	4	5	3	5	7	0	8	11
Índice	50	57	62	59	61	56	57	59	55	54	55	53	56	49	59

BANCO CENTRAL DE RESERVA DEL PERÚ

Expectativa de la situación de la empresa a 3 meses

8. El índice de expectativa de situación de la empresa se ubicó en 63 puntos, superior en 4 puntos al resultado del anterior trimestre. Una percepción más favorable se registra en los rubros de agroexportación, venta de electrodomésticos y alimentos.

EXPECTATIVA DE LA SITUACIÓN DE SU EMPRESA A 3 MESES
Indique su previsión para los próximos tres meses de la situación de su empresa

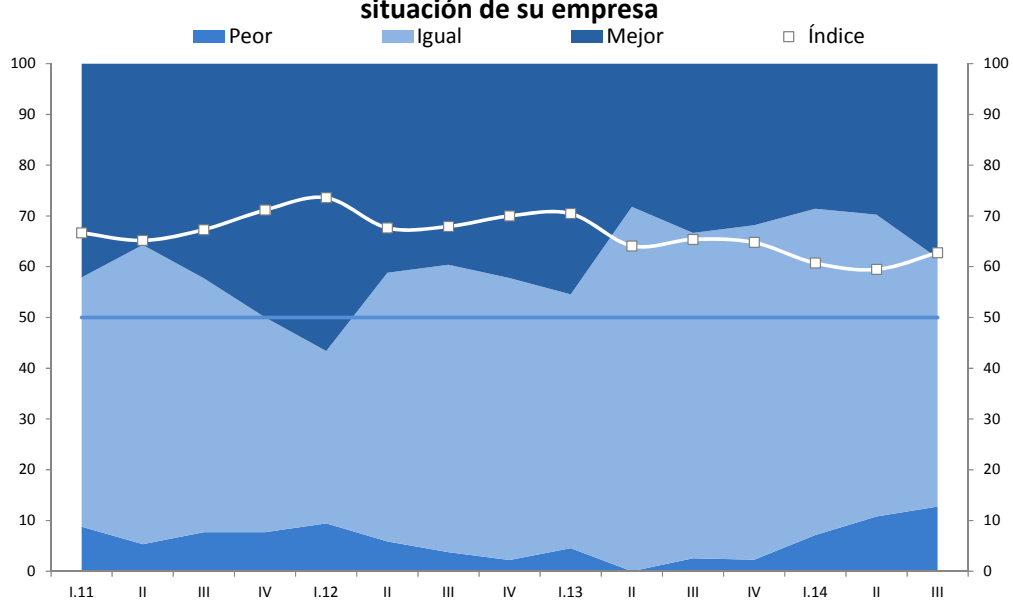

	I.11	II	III	IV	I.12	II	III	IV	I.13	II	III	IV	I.14	II	III
Mejor	42	36	42	50	57	41	40	42	45	28	33	32	29	30	38
Igual	49	59	50	42	34	53	57	56	50	72	64	66	64	59	49
Peor	9	5	8	8	9	6	4	2	5	0	3	2	7	11	13
Índice	67	65	67	71	74	68	68	70	70	64	65	65	61	59	63

BANCO CENTRAL DE RESERVA DEL PERÚ

Expectativa del sector a 3 meses

9. El índice de expectativas del sector a tres meses ascendió a 59 puntos, superior en 6 puntos al del trimestre anterior, y reflejó el mayor optimismo de los entrevistados de empresas de La Libertad y Ancash.

EXPECTATIVA DEL SECTOR A 3 MESES
Indique su previsión para los próximos tres meses respecto a la situación de su sector

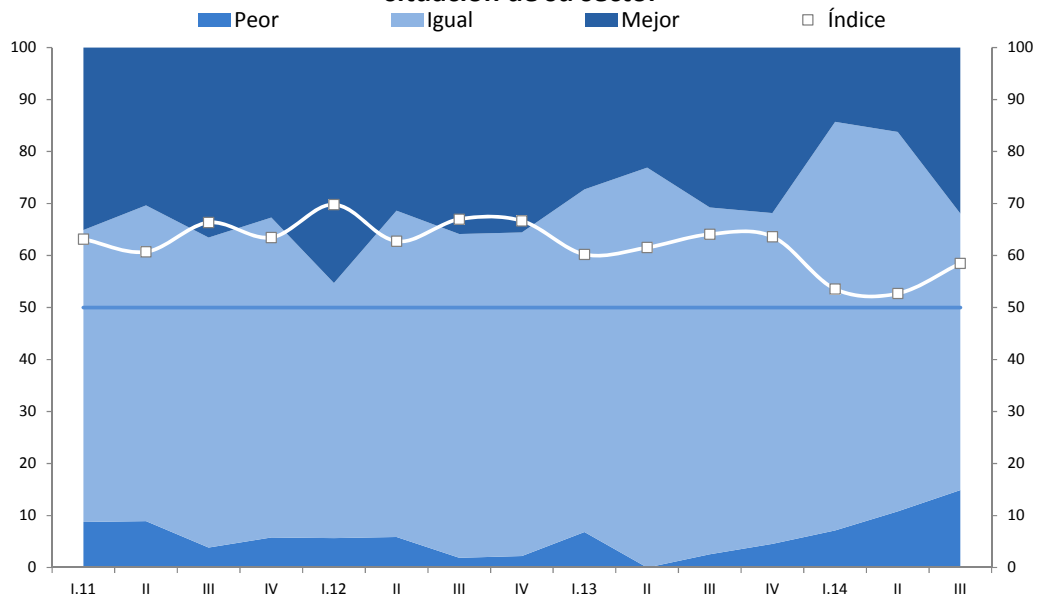

	I.11	II	III	IV	I.12	II	III	IV	I.13	II	III	IV	I.14	II	III
Mejor	35	30	37	33	45	31	36	36	27	23	31	32	14	16	32
Igual	56	61	60	62	49	63	62	62	66	77	67	64	79	73	53
Peor	9	9	4	6	6	6	2	2	7	0	3	5	7	11	15
Índice	63	61	66	63	70	63	67	67	60	62	64	64	54	53	59

BANCO CENTRAL DE RESERVA DEL PERÚ

Expectativa de la economía a 3 meses

10. Las expectativas sobre la economía en general para los próximos tres meses son favorables, pues el índice se ubicó en 68 puntos, el nivel más alto en lo que va este año. Se encontró un mayor optimismo en los sectores de agroexportación, comercio y servicios para minería y financieros.

EXPECTATIVA DE LA ECONOMÍA A 3 MESES
Indique su previsión para los próximos tres meses respecto a la economía en general

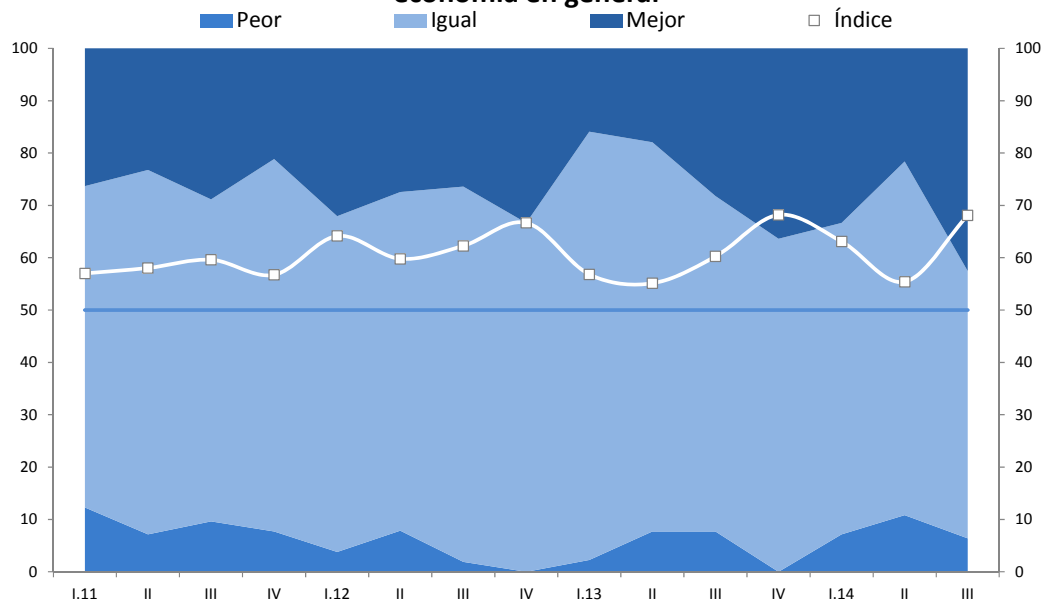

	I.11	II	III	IV	I.12	II	III	IV	I.13	II	III	IV	I.14	II	III
Mejor	26	23	29	21	32	27	26	33	16	18	28	36	33	22	43
Igual	61	70	62	71	64	65	72	67	82	74	64	64	60	68	51
Peor	12	7	10	8	4	8	2	0	2	8	8	0	7	11	6
Índice	57	58	60	57	64	60	62	67	57	55	60	68	63	55	68

BANCO CENTRAL DE RESERVA DEL PERÚ

Situación financiera de la empresa

11. La mayoría de entrevistados calificó la situación financiera de la empresa como buena, con su índice en 65 puntos. Destacaron los sectores comercio y agroindustria.

SITUACIÓN FINANCIERA DE LA EMPRESA
¿Cómo considera Ud. la actual situación financiera de su empresa?

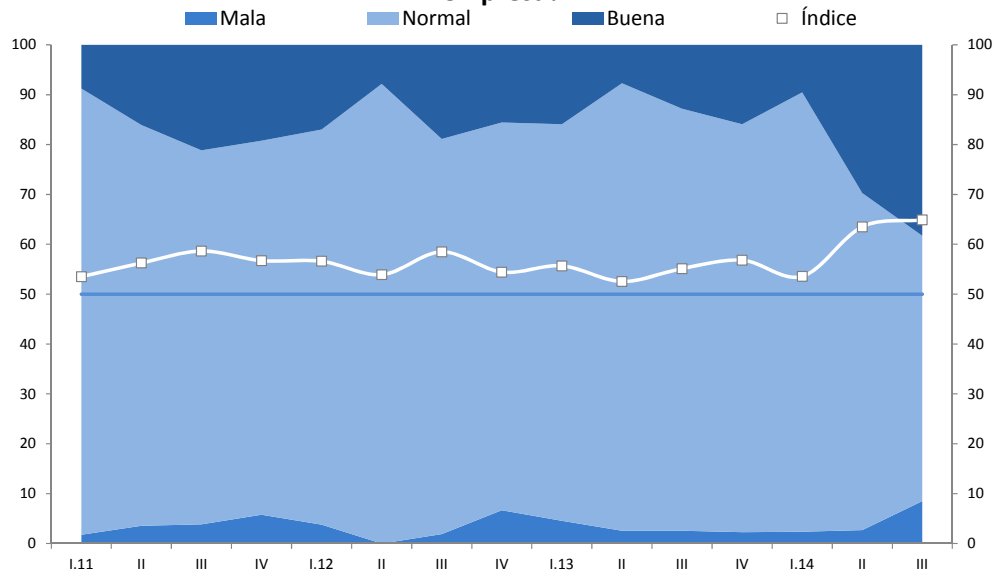

	I.11	II	III	IV	I.12	II	III	IV	I.13	II	III	IV	I.14	II	III
Buena	9	16	21	19	17	8	19	16	16	8	13	16	10	30	38
Normal	89	80	75	75	79	92	79	78	80	90	85	82	88	68	53
Mala	2	4	4	6	4	0	2	7	5	3	3	2	2	3	9
Índice	54	56	59	57	57	54	58	54	56	53	55	57	54	64	65

BANCO CENTRAL DE RESERVA DEL PERÚ

Situación del acceso al crédito de la empresa

12. La situación del acceso al crédito de la empresa fue calificado como favorable por la mayoría de entrevistados (índice de 68 puntos) en el tercer trimestre, principalmente, de aquellos cuyas empresas realizan actividades comerciales.

SITUACIÓN DE ACCESO AL CRÉDITO DE LA EMPRESA ¿Cómo considera Ud. la actual situación de acceso al crédito de su empresa?

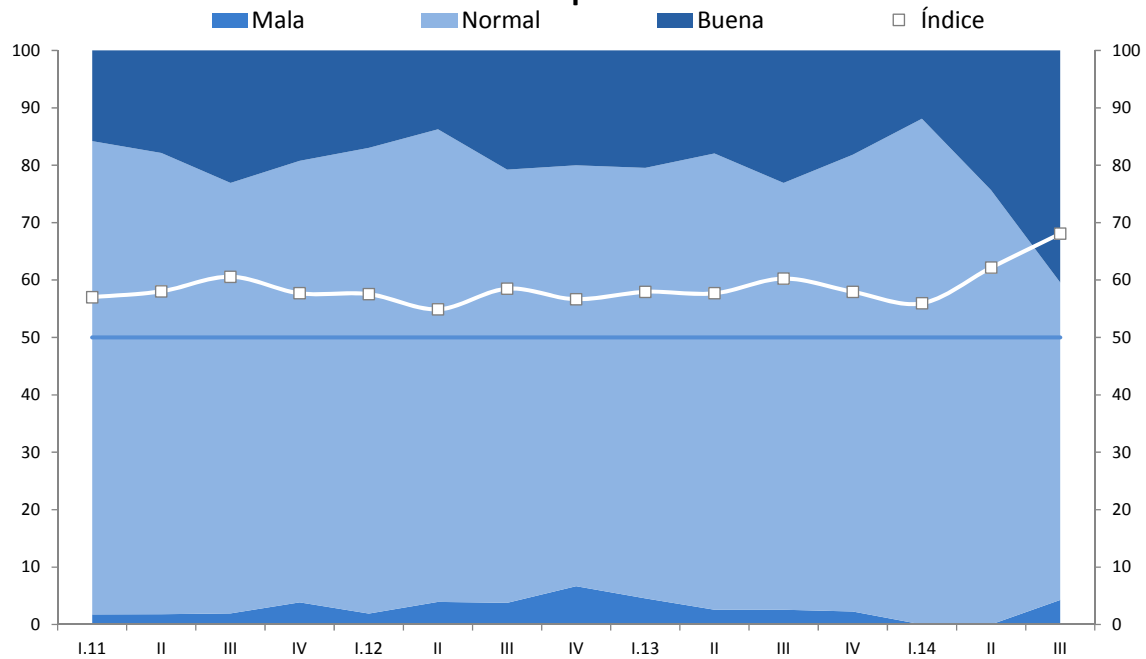

	I.11	II	III	IV	I.12	II	III	IV	I.13	II	III	IV	I.14	II	III
Buena	16	18	23	19	17	14	21	20	20	18	23	18	12	24	40
Normal	82	80	75	77	81	82	75	73	75	79	74	80	88	76	55
Mala	2	2	2	4	2	4	4	7	5	3	3	2	0	0	4
Índice	57	58	61	58	58	55	58	57	58	58	60	58	56	62	68