

BANCO CENTRAL DE RESERVA DEL PERÚ

ENCUESTA DE EXPECTATIVAS MACROECONÓMICAS

III TRIMESTRE 2014

SUCURSAL DE PUNO

1. Entre el 15 de octubre y el 14 de noviembre se realizó la III Encuesta de Percepción Regional del año 2014, a una muestra representativa de empresas que operan en el departamento de Puno.

En base a las respuestas se elabora un índice comprendido entre los valores 0 y 100, centrado en 50 que indica una posición neutral. Valores por encima de 50 señalan una situación positiva u optimista. Valores por debajo de 50 implican una situación negativa o pesimista.

2. Los resultados de la encuesta muestran que la mitad de los indicadores se mantienen en el tramo optimista o neutral. Los indicadores de situación actual registran una mejora, en tanto que los de expectativas y de situación financiera se moderan respecto a la encuesta previa.

Resultados de la Encuesta de Percepción Regional

	II Trim	III Trim	
SITUACIÓN ACTUAL			
Situación actual del negocio	56	54	↓
Nivel de ventas	44	48	↑
Nivel de producción	40	47	↑
EXPECTATIVAS			
Demanda de sus productos a 3 meses	58	52	↓
Contratación de personal a 3 meses	47	46	↓
Empresa a 3 meses	58	50	↓
Sector a 3 meses	50	46	↓
Economía a 3 meses	48	41	↓
FINANZAS			
Situación financiera de la empresa	63	54	↓
Situación de acceso al crédito de la empresa	66	63	↓

Encuesta realizada a 28 empresas ubicadas en el departamento de Puno.

BANCO CENTRAL DE RESERVA DEL PERÚ

Situación actual del negocio

3. El índice de la **situación actual del negocio respecto al trimestre anterior** se ubica en 54 puntos, manteniéndose en el tramo optimista.

SITUACIÓN ACTUAL DEL NEGOCIO
¿Cómo considera Ud. la situación actual de su negocio?

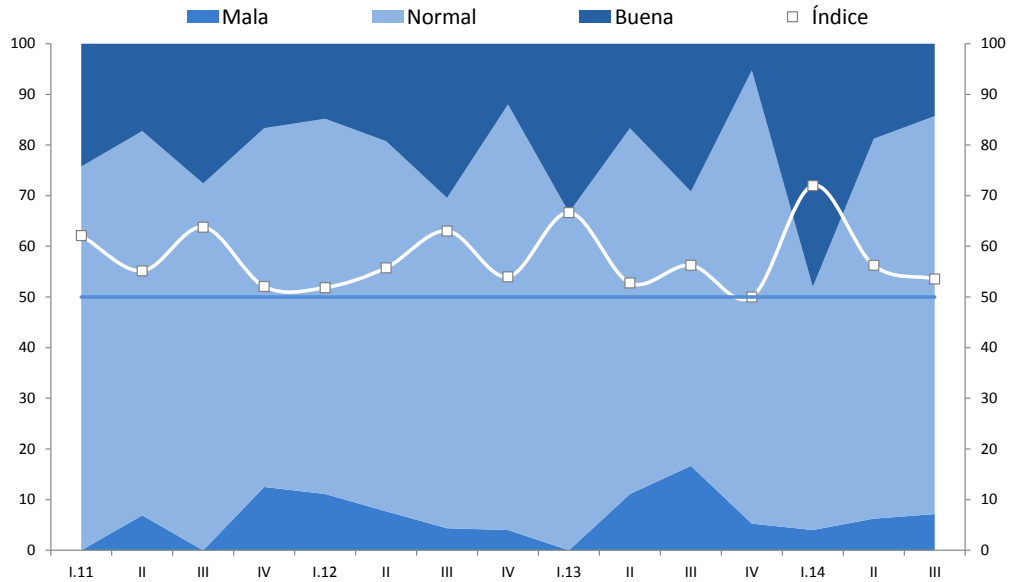

	I.11	II	III	IV	I.12	II	III	IV	I.13	II	III	IV	I.14	II	III
Buena	24	17	28	17	15	19	30	12	33	17	29	5	48	19	14
Normal	76	76	72	71	74	73	65	84	67	72	54	89	48	75	79
Mala	0	7	0	13	11	8	4	4	0	11	17	5	4	6	7
Índice	62	55	64	52	52	56	63	54	67	53	56	50	72	56	54

BANCO CENTRAL DE RESERVA DEL PERÚ

4. El índice del **nivel de ventas respecto al trimestre anterior** se incrementó a 48 puntos, superior en 4 puntos con respecto al trimestre anterior.

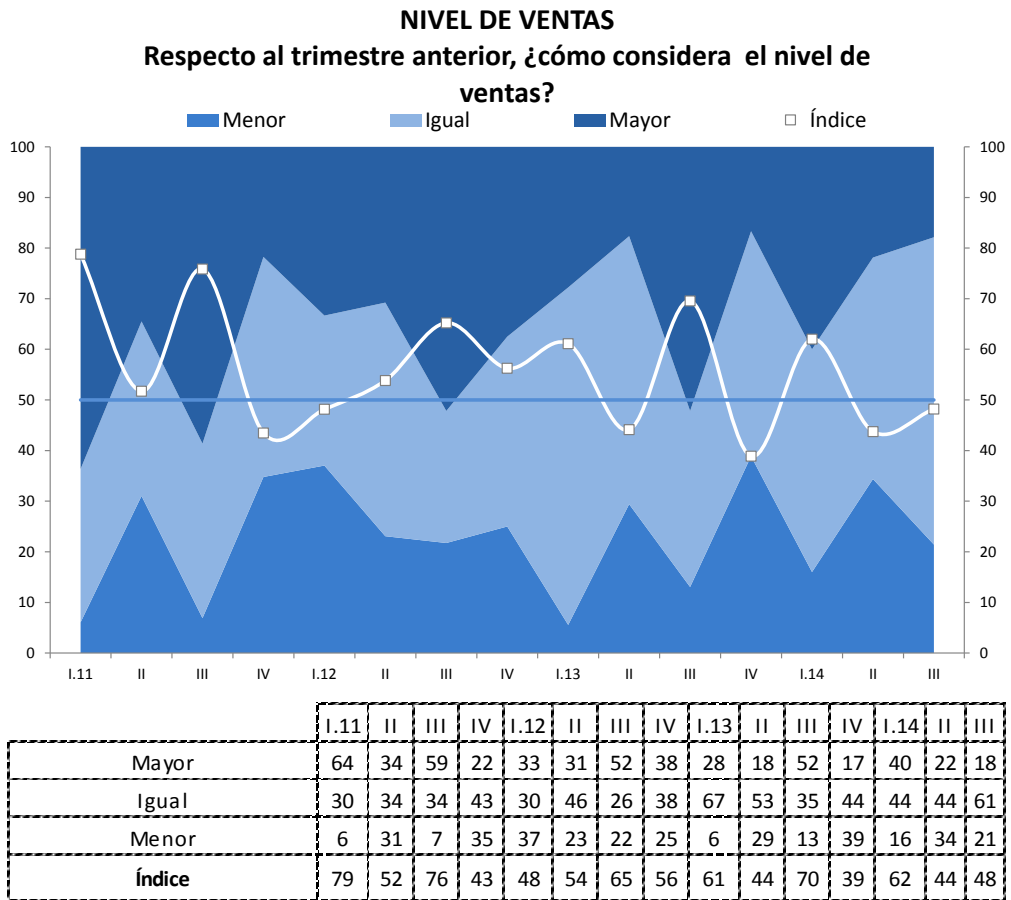

BANCO CENTRAL DE RESERVA DEL PERÚ

5. El índice del **nivel de producción respecto al trimestre anterior** se ubicó en 47 puntos, superior en 7 puntos respecto al del segundo trimestre.

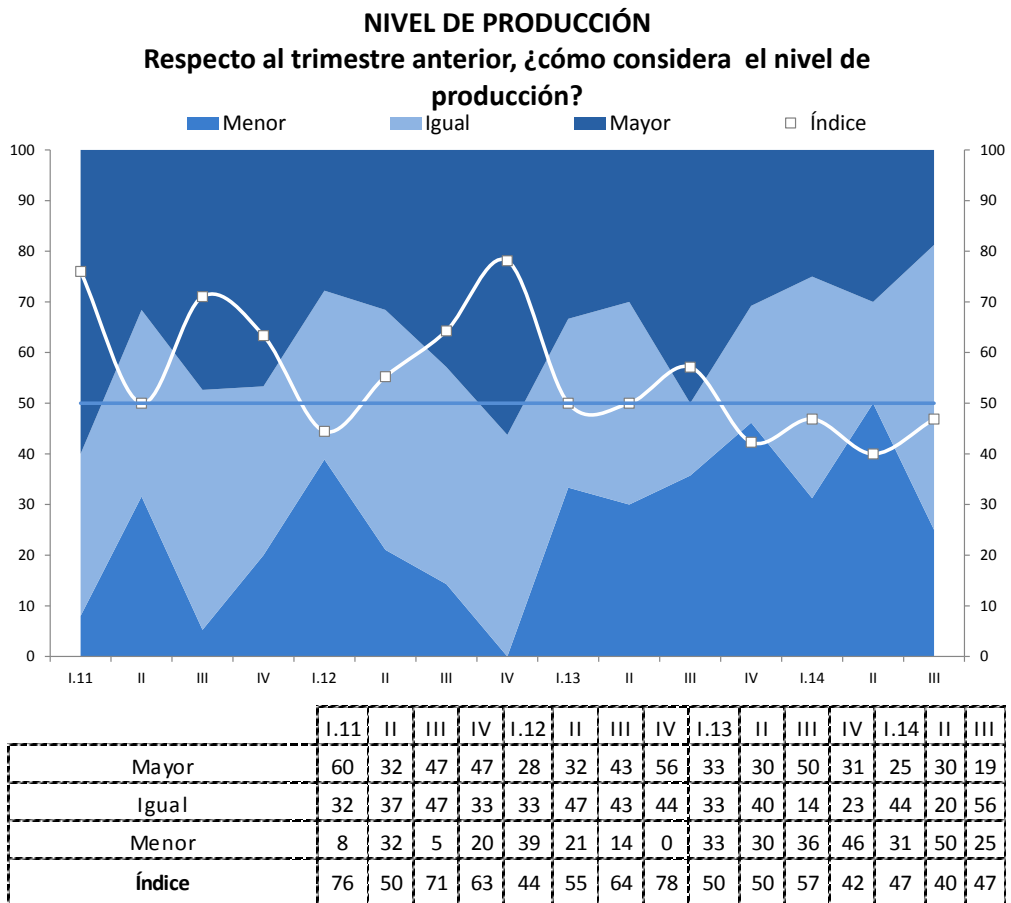

BANCO CENTRAL DE RESERVA DEL PERÚ

Expectativas a 3 meses

6. El índice de las expectativas del **nivel de la demanda de los productos de las empresas para los próximos 3 meses** se ubicó en 52 puntos, manteniéndose en el tramo optimista. Entre los sectores que disminuyeron las expectativas de demanda de sus productos están el agropecuario y servicios; en el primer caso, porque el período de cosecha de productos agrícolas recién empieza en marzo del próximo año; y en el segundo, por la disminución del turismo receptivo en el cuarto trimestre.

EXPECTATIVA DE DEMANDA DE SUS PRODUCTOS A 3 MESES
Indique su previsión para los próximos tres meses respecto a la demanda de los productos de su empresa

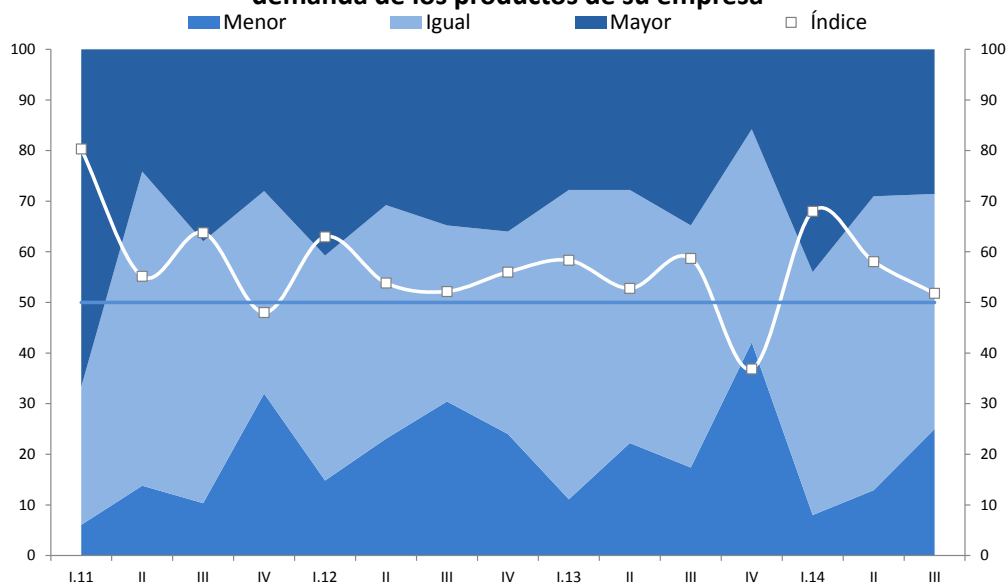

	I.11	II	III	IV	I.12	II	III	IV	I.13	II	III	IV	I.14	II	III
Mayor	67	24	38	28	41	31	35	36	28	28	35	16	44	29	29
Igual	27	62	52	40	44	46	35	40	61	50	48	42	48	58	46
Menor	6	14	10	32	15	23	30	24	11	22	17	42	8	13	25
Índice	80	55	64	48	63	54	52	56	58	53	59	37	68	58	52

BANCO CENTRAL DE RESERVA DEL PERÚ

7. El índice de la **contratación de personal en los próximos 3 meses** se ubicó en 46 puntos. Las empresas que esperan que el número de personal disminuya respecto al trimestre anterior, están relacionadas con el sector agropecuario y la minería; en el primer caso, por la disminución de la producción de café por la roya amarilla y la disminución de órdenes de compra de algunas empresas productoras de lácteos y sus derivados.

EXPECTATIVA DE CONTRATACIÓN DE PERSONAL A 3 MESES
Indique su previsión para los próximos tres meses respecto al número de personal empleado en su empresa

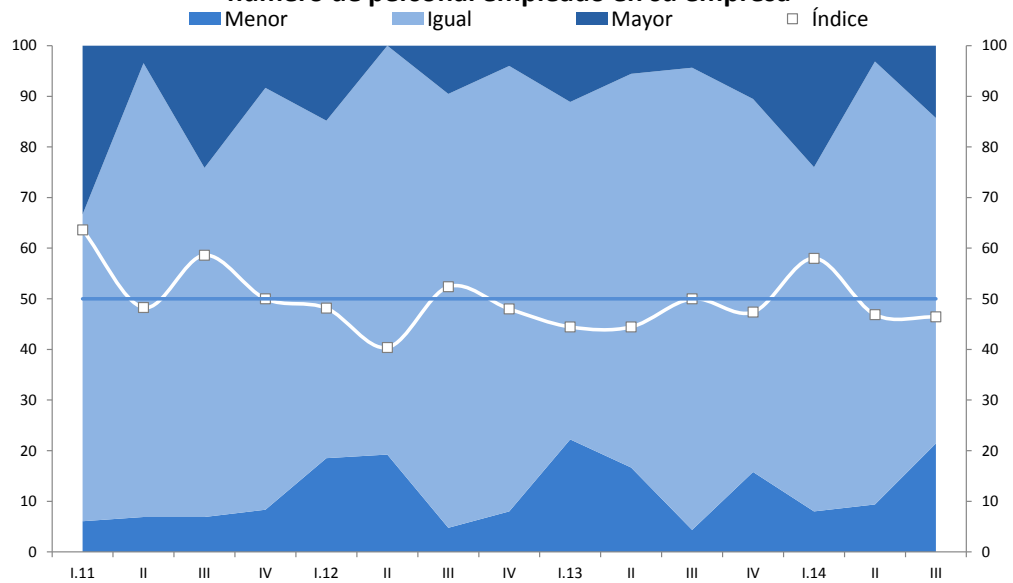

	I.11	II	III	IV	I.12	II	III	IV	I.13	II	III	IV	I.14	II	III
Mayor	33	3	24	8	15	0	10	4	11	6	4	11	24	3	14
Igual	61	90	69	83	67	81	86	88	67	78	91	74	68	88	64
Menor	6	7	7	8	19	19	5	8	22	17	4	16	8	9	21
Índice	64	48	59	50	48	40	52	48	44	44	50	47	58	47	46

BANCO CENTRAL DE RESERVA DEL PERÚ

8. El índice de la **situación de la empresa en los próximos 3 meses** se ubicó en 50 puntos, en el nivel neutral. Los entrevistados que estuvieron de acuerdo en que sus empresas en el siguiente trimestre estarán mejor, tiene relación con las fiestas de fin de año; mientras que los que prevén que sus empresas empeorarán, se relaciona con la temporada baja del turismo extranjero, la caída en el dinamismo de la minería informal y la menor demanda por sus productos.

EXPECTATIVA DE LA SITUACIÓN DE SU EMPRESA A 3 MESES
Indique su previsión para los próximos tres meses de la situación de su empresa

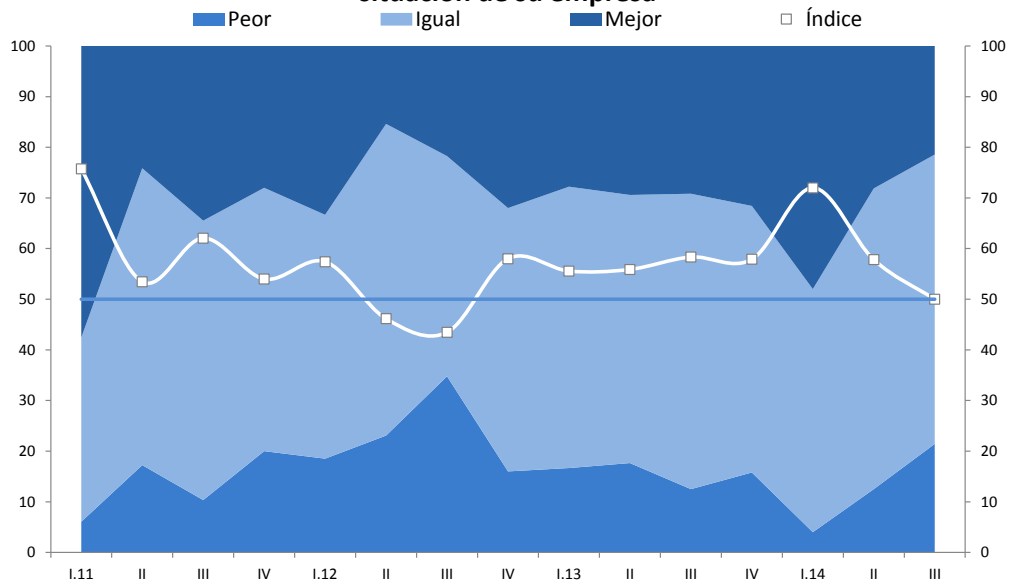

	I.11	II	III	IV	I.12	II	III	IV	I.13	II	III	IV	I.14	II	III
Mejor	58	24	34	28	33	15	22	32	28	29	29	32	48	28	21
Igual	36	59	55	52	48	62	43	52	56	53	58	53	48	59	57
Peor	6	17	10	20	19	23	35	16	17	18	13	16	4	13	21
Índice	76	53	62	54	57	46	43	58	56	56	58	58	72	58	50

BANCO CENTRAL DE RESERVA DEL PERÚ

9. El índice de la **situación del sector para los próximos 3 meses** se ubica en 46 puntos. Los sectores que presentaron el mayor número de respuestas negativas fueron minería, agropecuario y servicios.

EXPECTATIVA DEL SECTOR A 3 MESES
Indique su previsión para los próximos tres meses respecto a la situación de su sector

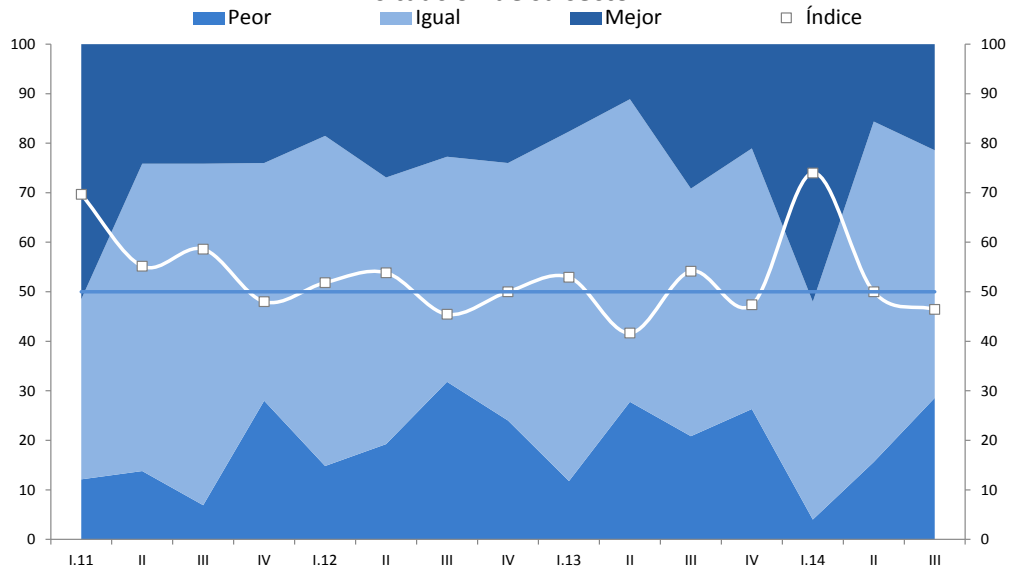

	I.11	II	III	IV	I.12	II	III	IV	I.13	II	III	IV	I.14	II	III
Mejor	52	24	24	24	19	27	23	24	18	11	29	21	52	16	21
Igual	36	62	69	48	67	54	45	52	71	61	50	53	44	69	50
Peor	12	14	7	28	15	19	32	24	12	28	21	26	4	16	29
Índice	70	55	59	48	52	54	45	50	53	42	54	47	74	50	46

BANCO CENTRAL DE RESERVA DEL PERÚ

10. Las expectativas acerca de la **economía para los próximos 3 meses** se ubicaron en 41 puntos. El resultado se debe a las menores expectativas de los sectores minería, agropecuario, manufactura, construcción y servicios.

EXPECTATIVA DE LA ECONOMÍA A 3 MESES Indique su previsión para los próximos tres meses respecto a la economía en general

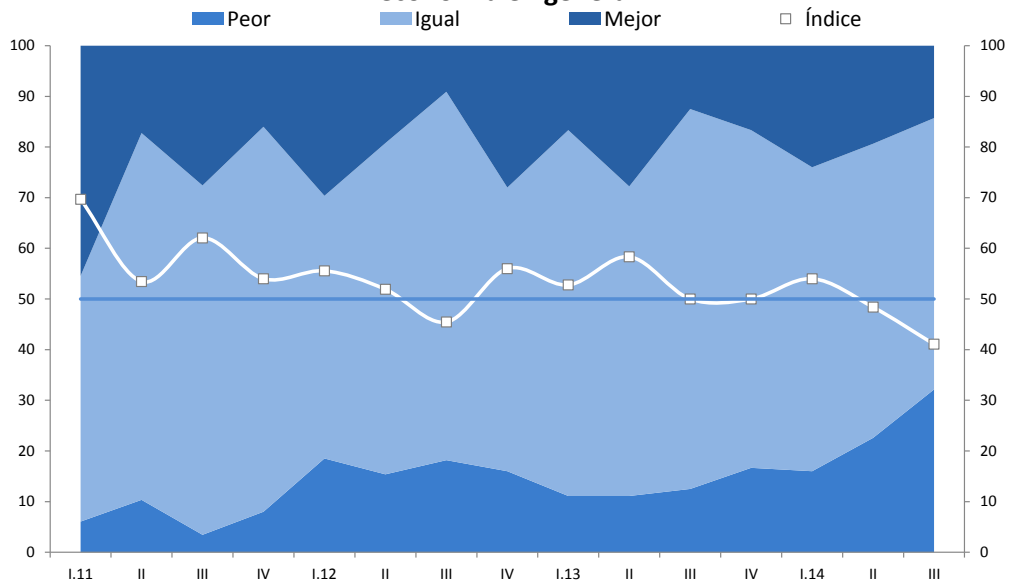

	I.11	II	III	IV	I.12	II	III	IV	I.13	II	III	IV	I.14	II	III
Mejor	45	17	28	16	30	19	9	28	17	28	13	17	24	19	14
Igual	48	72	69	76	52	65	73	56	72	61	75	67	60	58	54
Peor	6	10	3	8	19	15	18	16	11	11	13	17	16	23	32
Índice	70	53	62	54	56	52	45	56	53	58	50	50	54	48	41

BANCO CENTRAL DE RESERVA DEL PERÚ

Situación financiera y de acceso al crédito

11. El índice de la **situación financiera de la empresa respecto al trimestre anterior** fue de 54 puntos, manteniéndose en el tramo optimista. Las empresas que reportan una disminución de su situación financiera están relacionadas con el sector manufactura y construcción.

SITUACIÓN FINANCIERA DE LA EMPRESA
¿Cómo considera Ud. la actual situación financiera de su empresa?

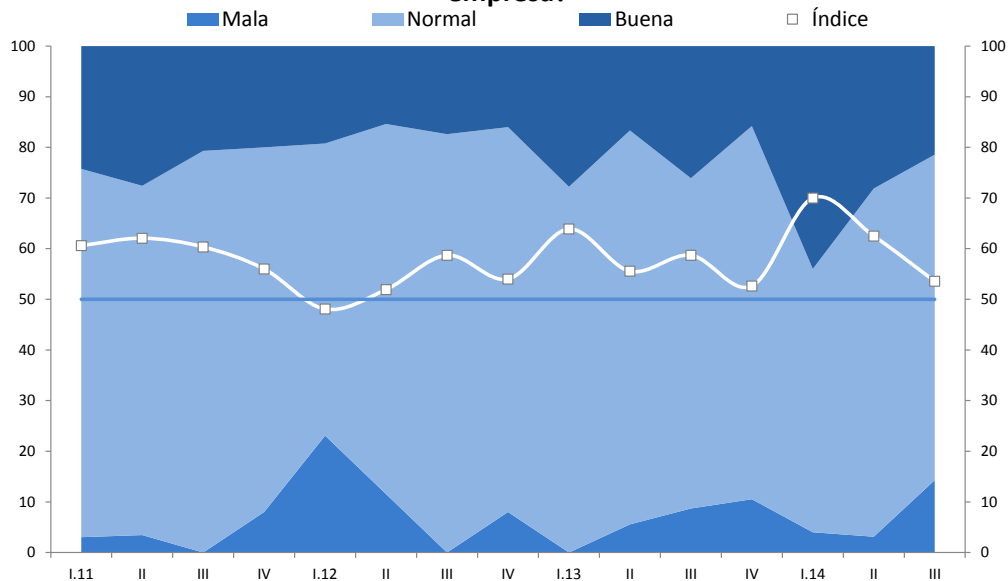

	I.11	II	III	IV	I.12	II	III	IV	I.13	II	III	IV	I.14	II	III
Buena	24	28	21	20	19	15	17	16	28	17	26	16	44	28	21
Normal	73	69	79	72	58	73	83	76	72	78	65	74	52	69	64
Mala	3	3	0	8	23	12	0	8	0	6	9	11	4	3	14
Índice	61	62	60	56	48	52	59	54	64	56	59	53	70	63	54

BANCO CENTRAL DE RESERVA DEL PERÚ

12. El índice del **acceso al crédito respecto al trimestre anterior** se ubicó en 63 puntos, manteniéndose en el tramo positivo. Los sectores que declararon un deterioro en su acceso al crédito, al igual que el indicador anterior, son manufactura y construcción.

SITUACIÓN DE ACCESO AL CRÉDITO DE LA EMPRESA
¿Cómo considera Ud. la actual situación de acceso al crédito de su empresa?

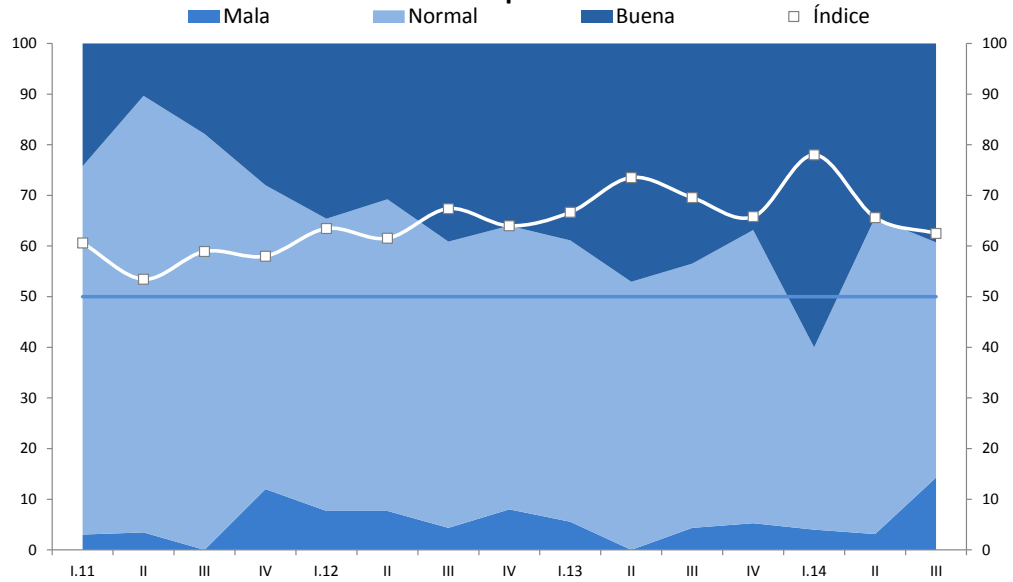

	I.11	II	III	IV	I.12	II	III	IV	I.13	II	III	IV	I.14	II	III
Buena	24	10	18	28	35	31	39	36	39	47	43	37	60	34	39
Normal	73	86	82	60	58	62	57	56	56	53	52	58	36	63	46
Mala	3	3	0	12	8	8	4	8	6	0	4	5	4	3	14
Índice	61	53	59	58	63	62	67	64	67	74	70	66	78	66	63