

BANCO CENTRAL DE RESERVA

ENCUESTA DE EXPECTATIVAS MACROECONÓMICAS

III TRIMESTRE 2014

SUCURSAL PIURA

1. Entre el 15 de octubre y el 14 de noviembre se realizó la III Encuesta de Percepción Regional del año 2014, a una muestra representativa de empresas que operan en los departamentos de Tumbes, Piura, Lambayeque y Amazonas.

En base a las respuestas se elabora un índice comprendido entre los valores 0 y 100, centrado en 50 que indica una posición neutral. Valores por encima de 50 señalan una situación positiva u optimista. Valores por debajo de 50 implican una situación negativa o pesimista.

2. Los resultados de la Encuesta de Expectativas ubican a todos los indicadores en el tramo optimista. Cinco de los 10 indicadores han registrado mejoras en sus resultados, todos ellos en el campo de expectativas.

Resultados de la Encuesta de Percepción Regional

	II Trim	III Trim	
SITUACIÓN ACTUAL			
Situación actual del negocio	64	63	↓
Nivel de ventas	66	65	↓
Nivel de producción	69	59	↓
EXPECTATIVAS			
Demanda de sus productos a 3 meses	73	85	↑
Contratación de personal a 3 meses	53	58	↑
Empresa a 3 meses	60	71	↑
Sector a 3 meses	57	63	↑
Economía a 3 meses	53	62	↑
FINANZAS			
Situación financiera de la empresa	63	62	↓
Situación de acceso al crédito de la empresa	69	58	↓

Encuesta realizada a 50 empresas ubicadas en los departamentos de Tumbes, Piura, Lambayeque y Amazonas.

BANCO CENTRAL DE RESERVA

Situación actual del negocio

3. El índice de situación actual del negocio se ubicó en 63 puntos, manteniéndose en el tramo optimista. El sector en que primó una situación positiva fue el de manufactura (en especial, agroindustria y procesamiento de langostino).

SITUACIÓN ACTUAL DEL NEGOCIO
¿Cómo considera Ud. la situación actual de su negocio?

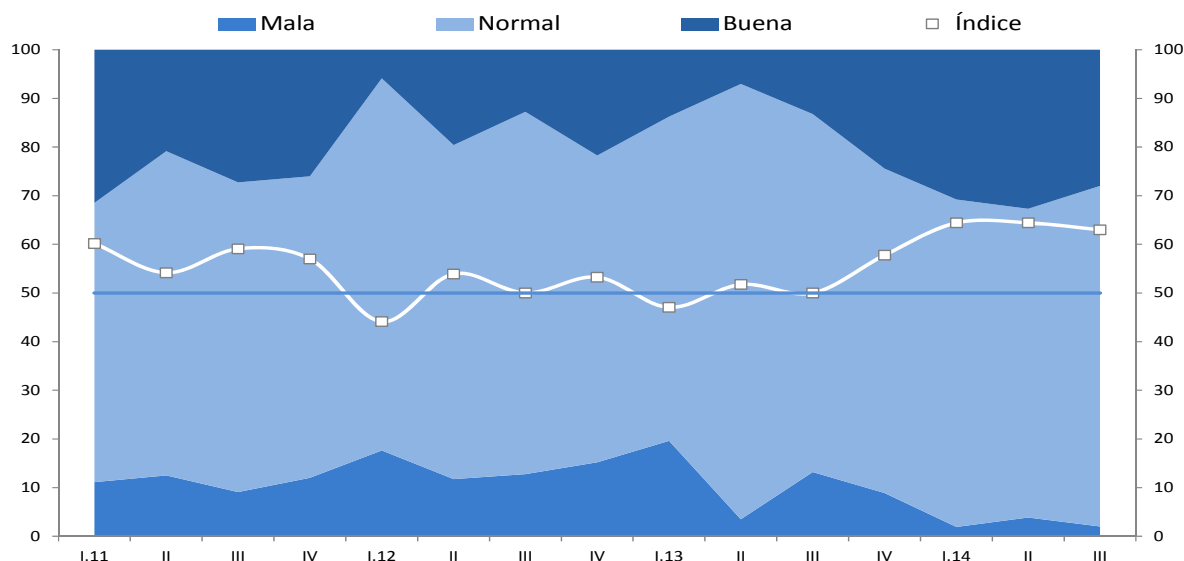

	I.11	II	III	IV	I.12	II	III	IV	I.13	II	III	IV	I.14	II	III
Buena	31	21	27	26	6	20	13	22	14	7	13	24	31	33	28
Normal	57	67	64	62	76	69	74	63	67	89	74	67	67	63	70
Mala	11	13	9	12	18	12	13	15	20	4	13	9	2	4	2
Índice	60	54	59	57	44	54	50	53	47	52	50	58	64	64	63

BANCO CENTRAL DE RESERVA

Nivel de ventas

4. El índice de nivel de ventas ascendió a 65 puntos, inferior en un punto respecto al trimestre previo, aunque manteniéndose en el tramo de mayor nivel de ventas.

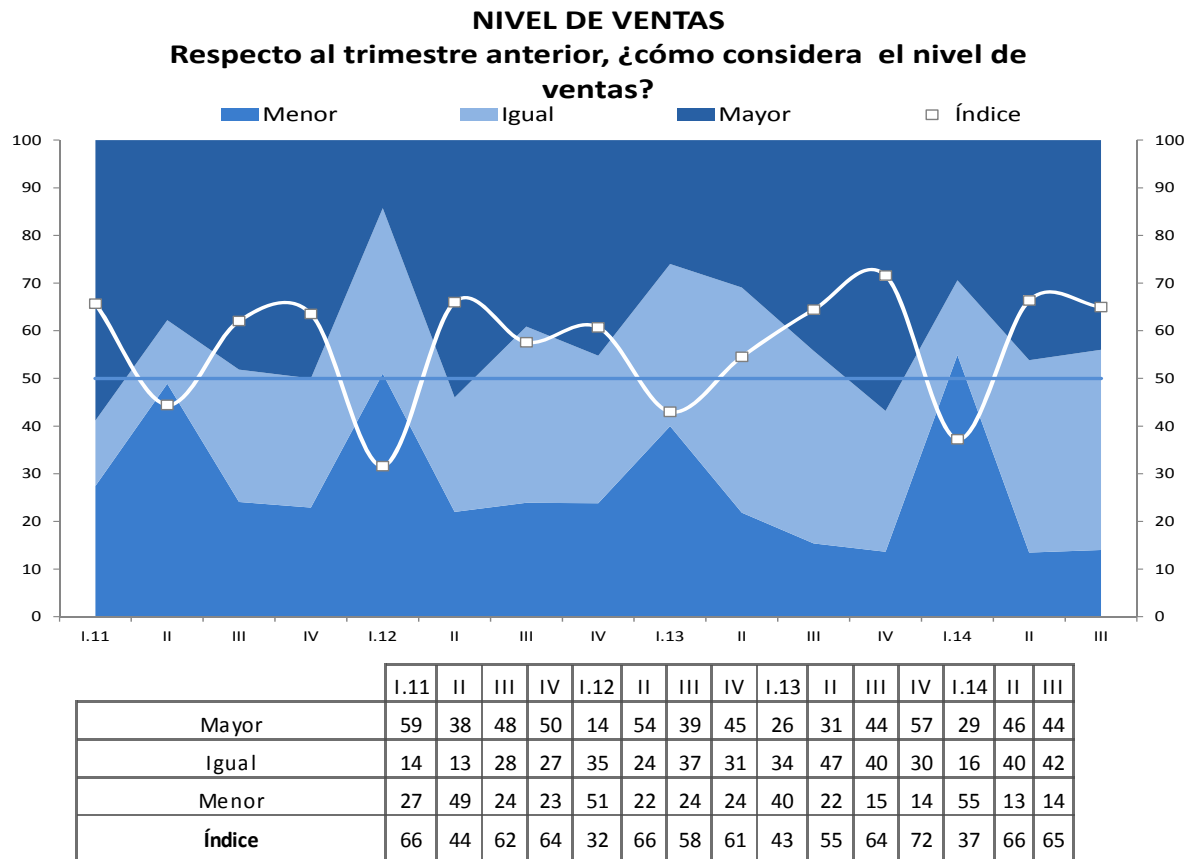

BANCO CENTRAL DE RESERVA

Nivel de producción (respecto al trimestre anterior)

5. El índice de nivel de producción se ubicó en 59 puntos, en el tramo optimista. El sector manufacturero fue el que registró una disminución por factores climáticos adversos (calentamiento de aguas marinas y déficit de lluvias a inicios del año); éste fue especialmente el caso de las industrias pesquera y azucarera.

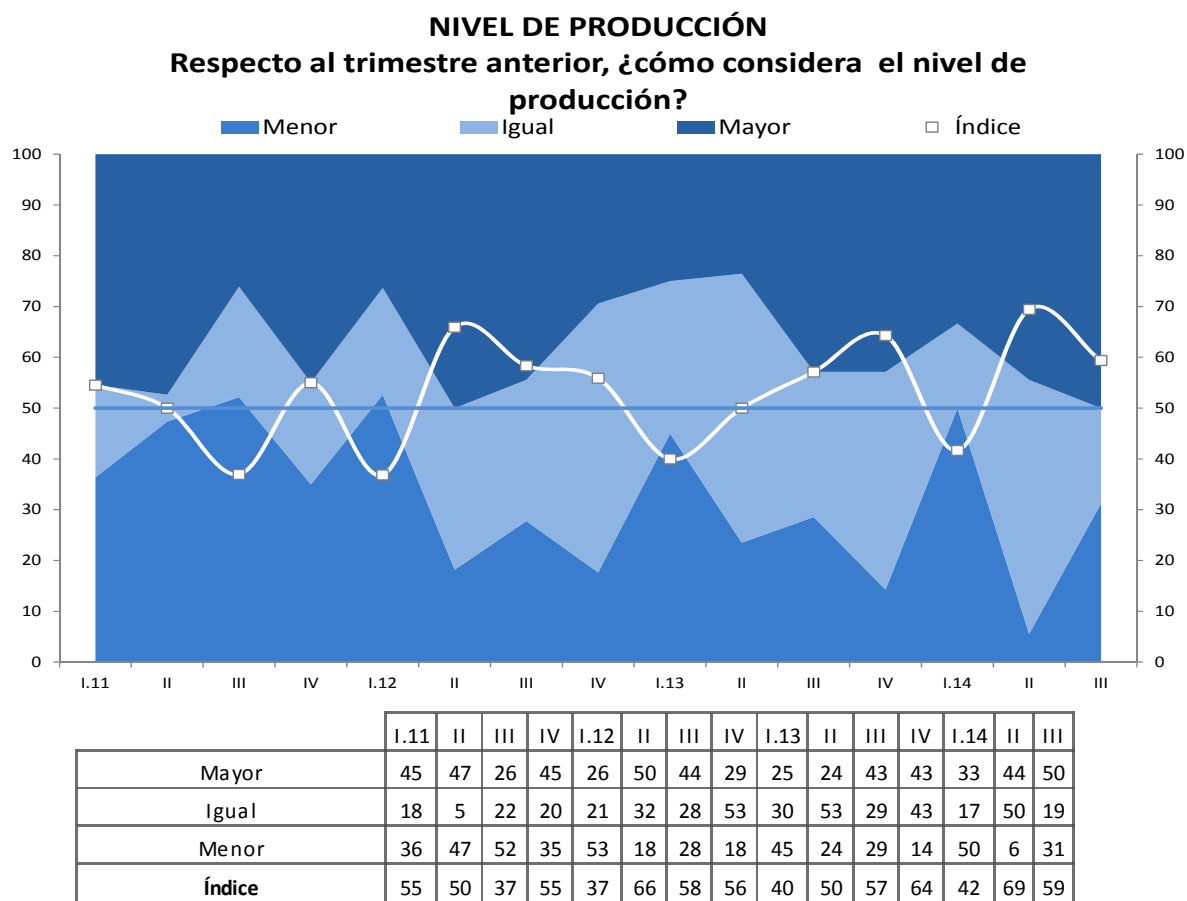

BANCO CENTRAL DE RESERVA

Expectativa de demanda de sus productos a 3 meses

6. El índice de expectativas de demanda registró una recuperación de 12 puntos y se ubica en 85 puntos. El 75 por ciento de empresas comerciales encuestadas manifestaron perspectivas optimistas sustentadas en la realización de la campaña navideña. La rama de procesamiento y exportación de café tiene previsiones favorables dado que el precio internacional de este grano viene evolucionando positivamente en medio de las dificultades que enfrentó este año la producción de Brasil. Igualmente, la industria langostinera sigue esperando un buen comportamiento del mercado internacional.

EXPECTATIVA DE DEMANDA DE SUS PRODUCTOS A 3 MESES
Indique su previsión para los próximos tres meses respecto a la demanda de los productos de su empresa

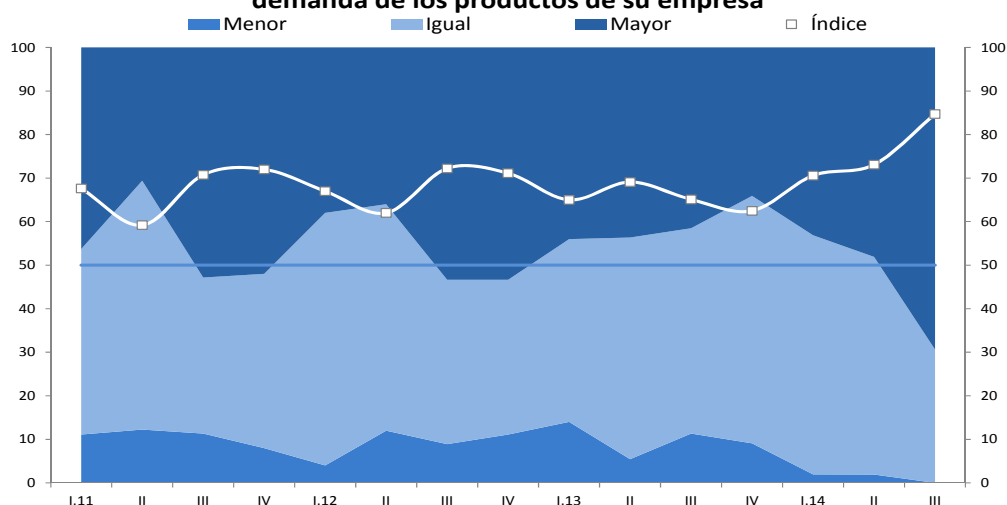

	I.11	II	III	IV	I.12	II	III	IV	I.13	II	III	IV	I.14	II	III
Mayor	46	31	53	52	38	36	53	53	44	44	42	34	43	48	69
Igual	43	57	36	40	58	52	38	36	42	51	47	57	55	50	31
Menor	11	12	11	8	4	12	9	11	14	5	11	9	2	2	0
Índice	68	59	71	72	67	62	72	71	65	69	65	63	71	73	85

BANCO CENTRAL DE RESERVA

Expectativa de contratación de personal a 3 meses

7. El índice de expectativa de contratación de personal ascendió a 58 puntos, cinco puntos por encima del trimestre anterior. La mejora en las expectativas se presentó en mayor medida en el sector comercial, por la campaña navideña que se avecina, y en el sector agrícola de exportación, que ingresa a una etapa de estacionalidad alta en sus cosechas y ventas (mango, uva, capsicum).

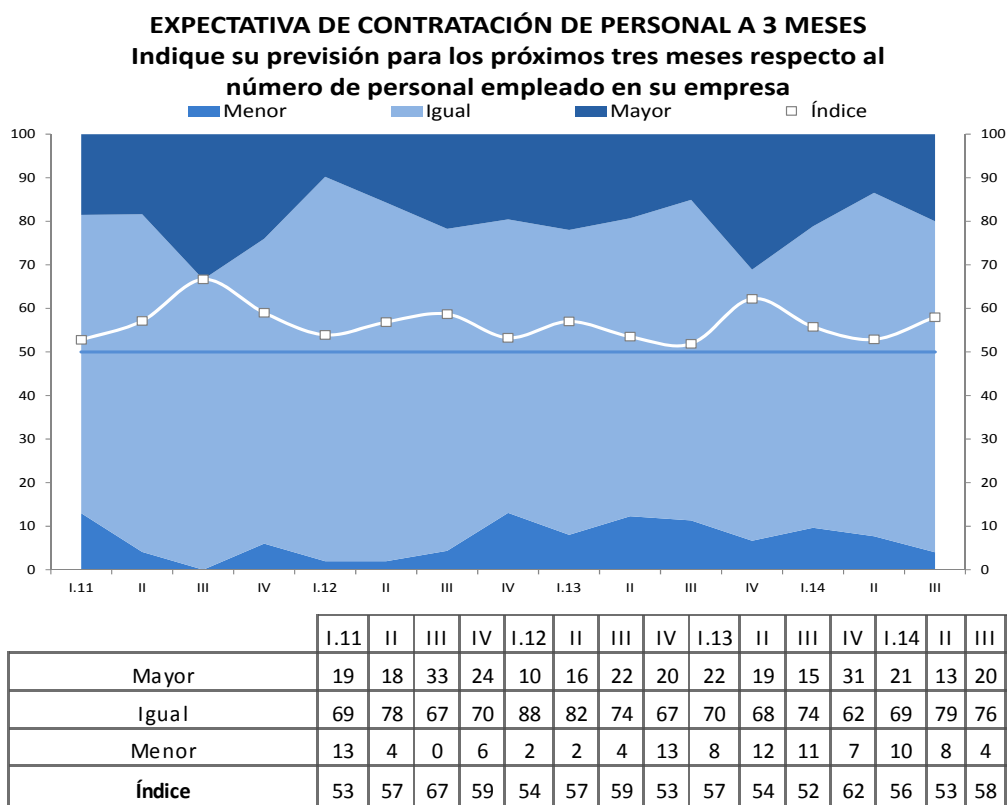

BANCO CENTRAL DE RESERVA

Expectativa de la situación de la empresa a 3 meses

8. El índice de expectativa de la situación de la empresa a tres meses mejora de 60 a 71 puntos. Este resultado se vincula con la proximidad de la campaña navideña, la recuperación de la demanda externa (café, langostinos, productos de agroexportación no tradicional) y con la reactivación de la demanda de maquinaria y equipo por obras de prevención de El Niño y el inicio de algunos proyectos de envergadura (construcción de la refinería de Talara y operación del proyecto Olmos, entre otros).

EXPECTATIVA DE LA SITUACIÓN DE SU EMPRESA A 3 MESES
Indique su previsión para los próximos tres meses de la situación de su empresa

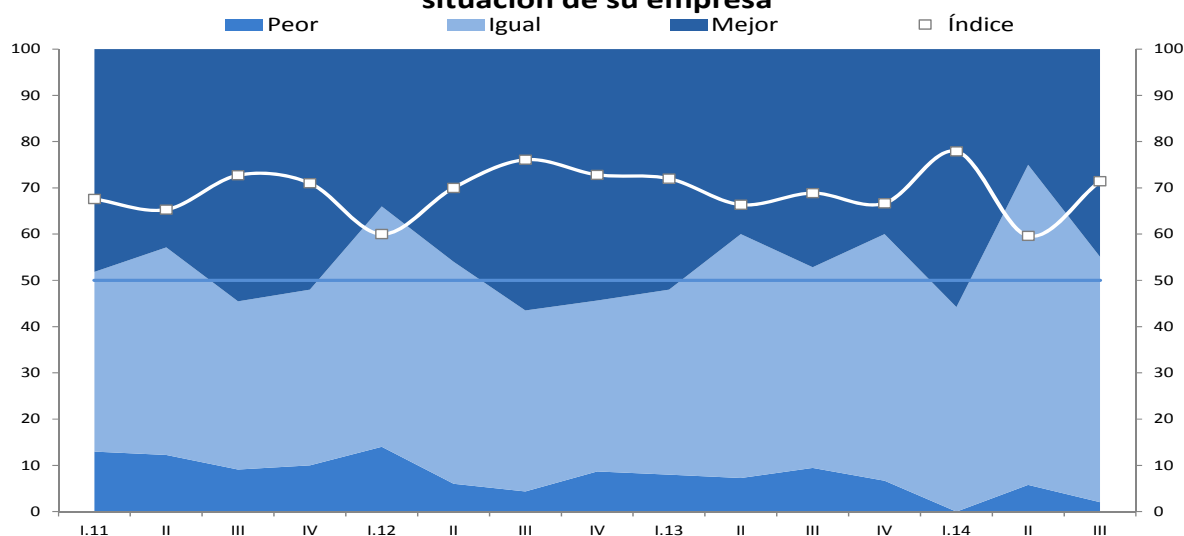

	I.11	II	III	IV	I.12	II	III	IV	I.13	II	III	IV	I.14	II	III
Mejor	48	43	55	52	34	46	57	54	52	40	47	40	56	25	45
Igual	39	45	36	38	52	48	39	37	40	53	43	53	44	69	53
Peor	13	12	9	10	14	6	4	9	8	7	9	7	0	6	2
Índice	68	65	73	71	60	70	76	73	72	66	69	67	78	60	71

BANCO CENTRAL DE RESERVA

Expectativa del sector a tres meses

9. El índice de expectativa del sector para los próximos tres meses mejora en seis puntos respecto del trimestre anterior y se única en 63 puntos. En este caso, son más optimistas las empresas del sector comercio.

EXPECTATIVA DEL SECTOR A 3 MESES
Indique su previsión para los próximos tres meses respecto a la situación de su sector

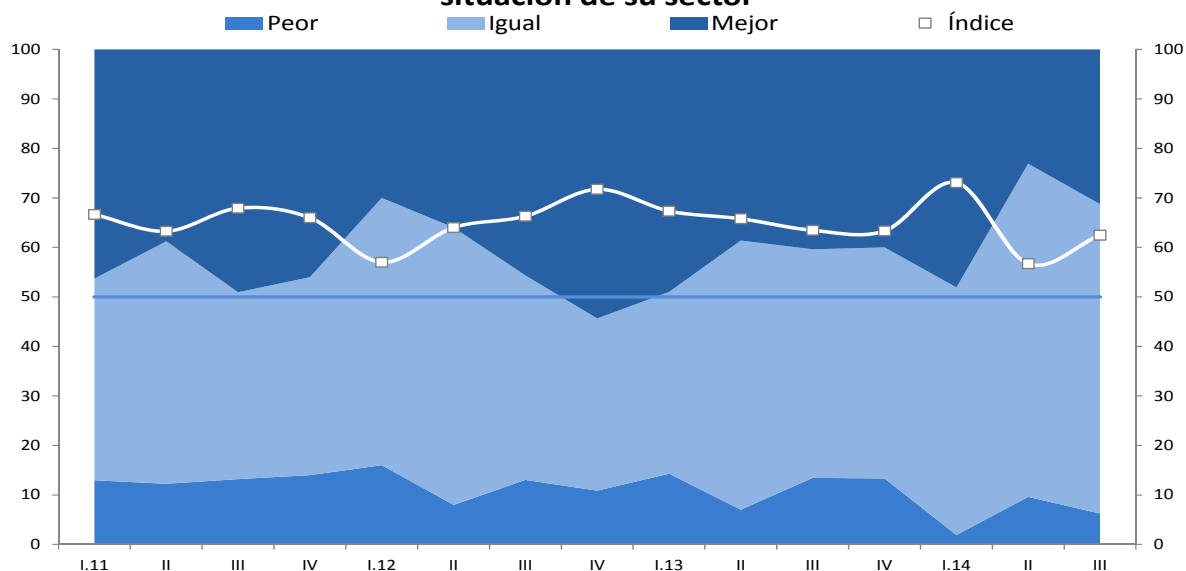

	I.11	II	III	IV	I.12	II	III	IV	I.13	II	III	IV	I.14	II	III
Mejor	46	39	49	46	30	36	46	54	49	39	40	40	48	23	31
Igual	41	49	38	40	54	56	41	35	37	54	46	47	50	67	63
Peor	13	12	13	14	16	8	13	11	14	7	13	13	2	10	6
Índice	67	63	68	66	57	64	66	72	67	66	63	63	73	57	63

BANCO CENTRAL DE RESERVA

Expectativa de la economía para los próximos tres meses

10. El índice de expectativa de la economía mejoró al pasar de 53 a 62 puntos entre el segundo y tercer trimestre. Las empresas comerciales fueron las que se mostraron más optimistas, ante la proximidad de la campaña navideña que esperan que impacte positivamente en las ventas de su negocio.

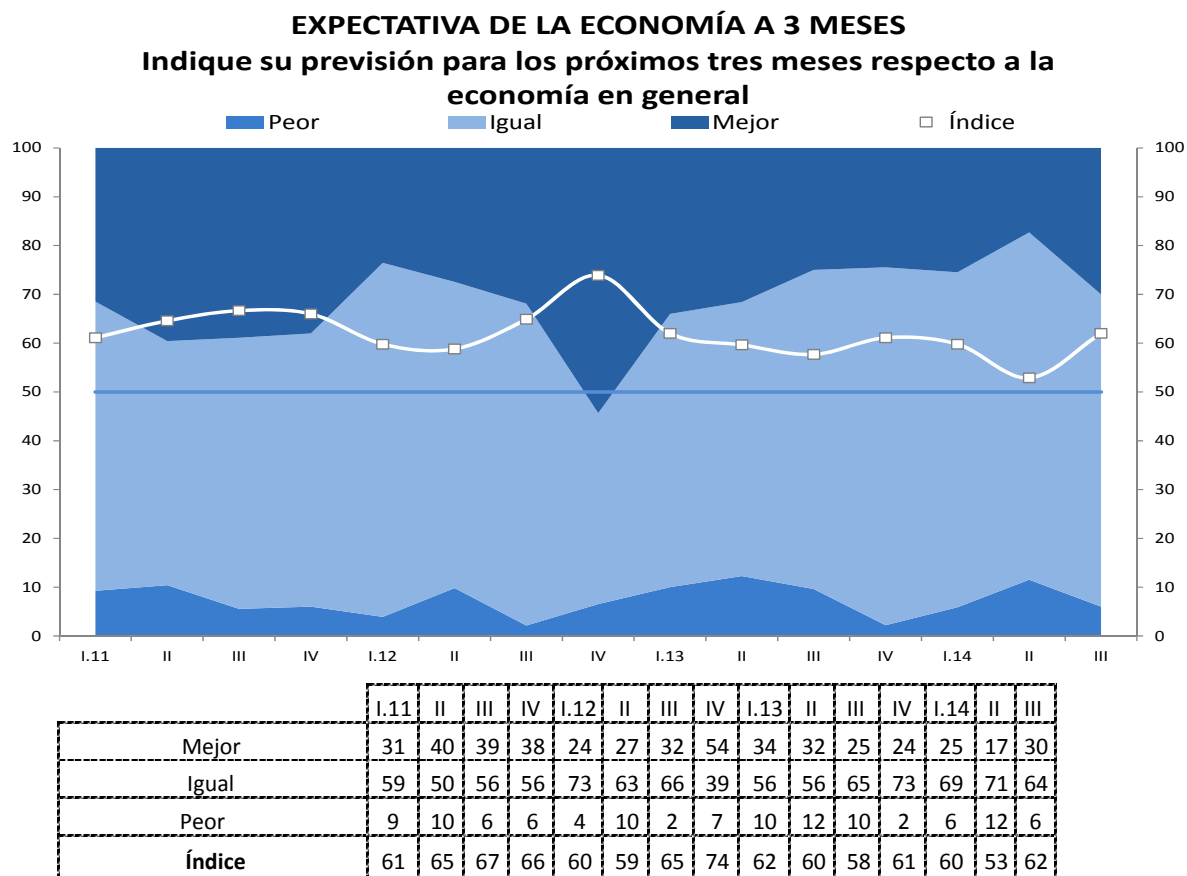

BANCO CENTRAL DE RESERVA

Situación financiera de la empresa

11. El índice de situación financiera se ubicó en 62 puntos, manteniéndose en el tramo de buena situación. Las empresas con resultados positivos pertenecen principalmente al sector de manufactura.

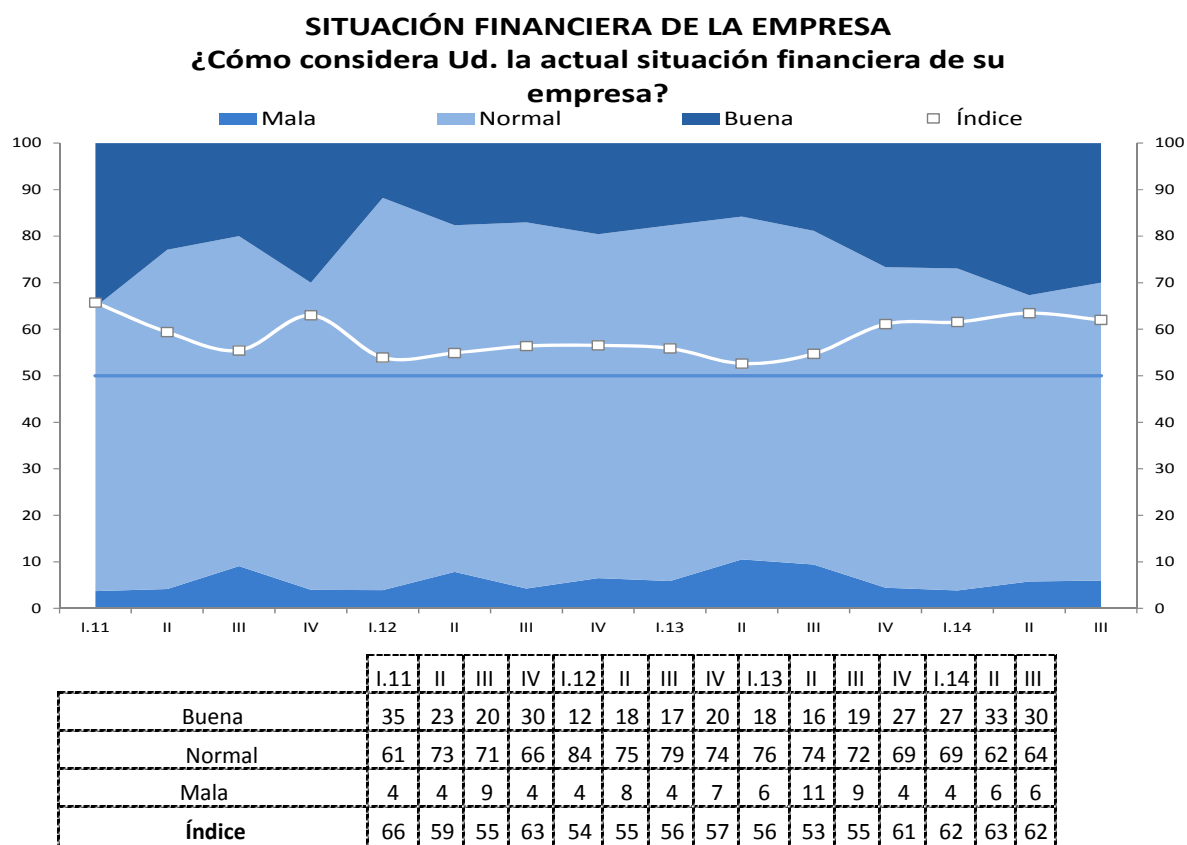

BANCO CENTRAL DE RESERVA

Situación de acceso al crédito de la empresa

12. La situación de acceso al crédito se ubicó en 58 puntos. Se perciben políticas crediticias más estrictas de las entidades financieras. Influyó en este resultado las expectativas de una mayor incidencia del fenómeno El Niño que se presentó en la costa norte durante este año.

SITUACIÓN DE ACCESO AL CRÉDITO DE LA EMPRESA
¿Cómo considera Ud. la actual situación de acceso al crédito de su empresa?

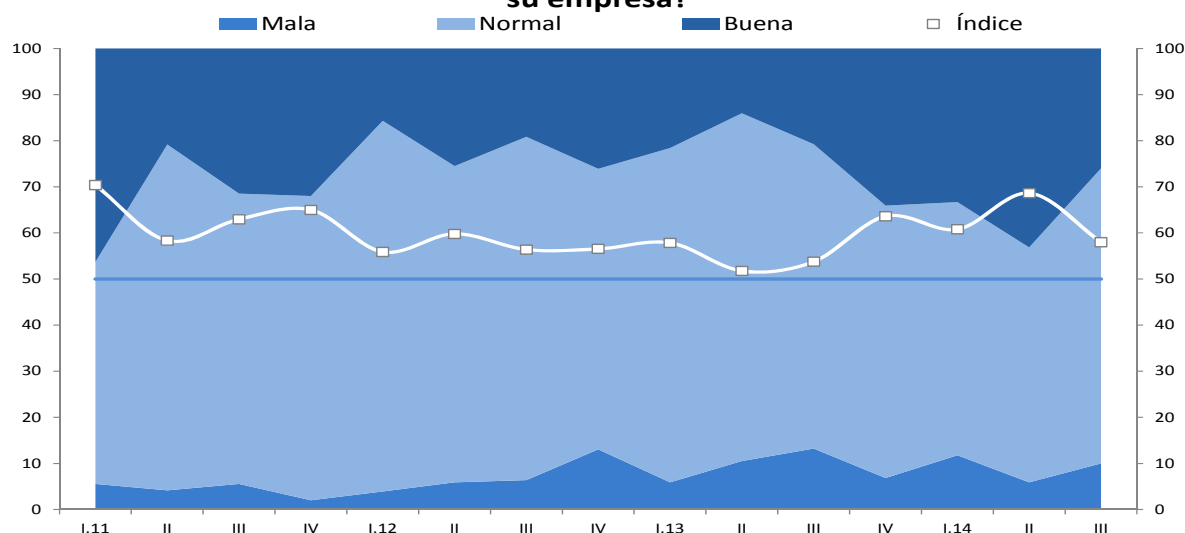

	I.11	II	III	IV	I.12	II	III	IV	I.13	II	III	IV	I.14	II	III
Buena	46	21	31	32	16	25	19	26	22	14	21	34	33	43	26
Normal	48	75	63	66	80	69	74	61	73	75	66	59	55	51	64
Mala	6	4	6	2	4	6	6	13	6	11	13	7	12	6	10
Índice	70	58	63	65	56	60	56	57	58	52	54	64	61	69	58