

# BANCO CENTRAL DE RESERVA DEL PERÚ

## ENCUESTA DE EXPECTATIVAS MACROECONÓMICAS III TRIMESTRE 2014 SUCURSAL HUANCAYO

1. Entre el 15 de octubre y el 14 de noviembre se realizó la III Encuesta de Percepción Regional del año 2014, a una muestra representativa de empresas que operan en los departamentos de Junín, Huánuco, Pasco, Ayacucho, Huancavelica e Ica.

En base a las respuestas se elabora un índice comprendido entre los valores 0 y 100, centrado en 50 que indica una posición neutral. Valores por encima de 50 señalan una situación positiva u optimista. Valores por debajo de 50 implican una situación negativa o pesimista.

2. Los resultados de la encuesta trimestral muestran que 9 de los 10 indicadores se ubican en el tramo optimista. Se incrementa el nivel de optimismo de las empresas, en 6 de los indicadores. Se aprecia una recuperación en las expectativas y resultados mixtos en los de situación actual y financiera de las empresas.

### Resultados de la Encuesta de Percepción Regional

	II Trim	III Trim	
<b>SITUACIÓN ACTUAL</b>			
Situación actual del negocio	51	47	↓
Nivel de ventas	53	55	↑
Nivel de producción	75	56	↓
<b>EXPECTATIVAS</b>			
Demanda de sus productos a 3 meses	53	64	↑
Contratación de personal a 3 meses	51	59	↑
Empresa a 3 meses	56	59	↑
Sector a 3 meses	55	57	↑
Economía a 3 meses	43	54	↑
<b>FINANZAS</b>			
Situación financiera de la empresa	57	57	→
Situación de acceso al crédito de la empresa	60	59	↓

Encuesta realizada a 74 empresas ubicadas en los departamentos de Junín, Pasco, Huánuco, Huancavelica, Ayacucho e Ica.

# BANCO CENTRAL DE RESERVA DEL PERÚ

## 3. Situación actual del negocio

El índice sobre la situación actual del negocio se ubicó en 47 puntos. Dicho resultado obedece al menor desempeño en la venta de vehículos, electrodomésticos y productos de consumo masivo.

**SITUACIÓN ACTUAL DEL NEGOCIO**  
**¿Cómo considera Ud. la situación actual de su negocio?**

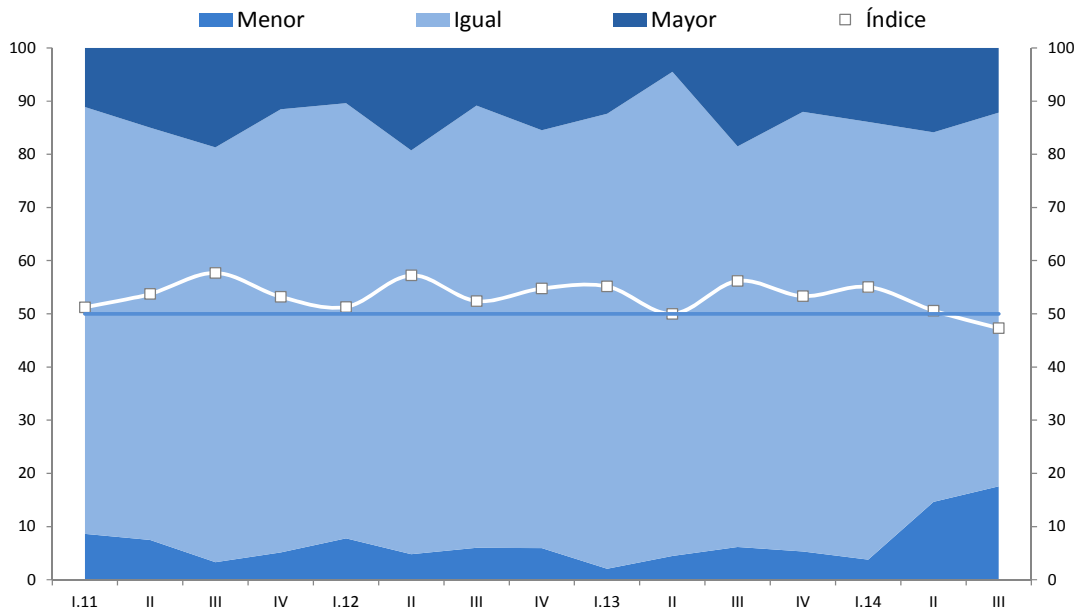

	I.11	II	III	IV	I.12	II	III	IV	I.13	II	III	IV	I.14	II	III
Mayor	11	15	19	12	10	19	11	15	12	4	19	12	14	16	12
Igual	80	78	78	83	82	76	83	79	86	91	75	83	82	70	70
Menor	9	8	3	5	8	5	6	6	2	4	6	5	4	15	18
Índice	51	54	58	53	51	57	52	55	55	50	56	53	55	51	47

# BANCO CENTRAL DE RESERVA DEL PERÚ

## 4. Nivel de ventas

El índice del nivel de ventas ascendió a 55 puntos, superior en 2 puntos al registrado en el segundo trimestre. Se registró un mejor desempeño de las empresas vinculadas al rubro agrícola y servicios de hotelería.

**NIVEL DE VENTAS**  
Respecto al mes anterior, ¿cómo considera el nivel de ventas?

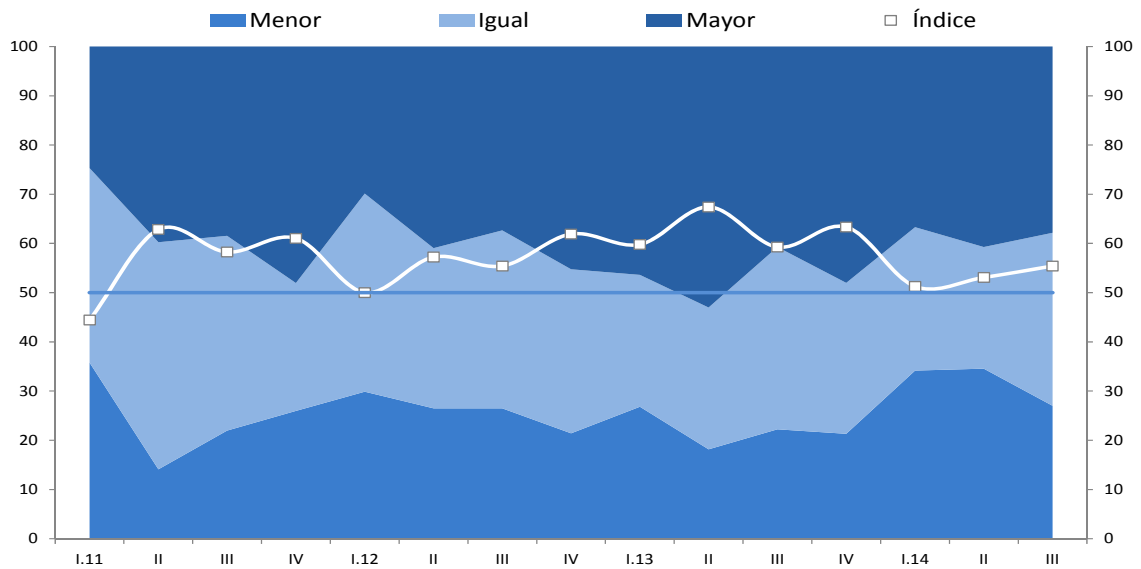

	I.11	II	III	IV	I.12	II	III	IV	I.13	II	III	IV	I.14	II	III
Mayor	25	40	38	48	30	41	37	45	46	53	41	48	37	41	38
Igual	40	46	40	26	40	33	36	33	27	29	37	31	29	25	35
Menor	36	14	22	26	30	27	27	21	27	18	22	21	34	35	27
Índice	44	63	58	61	50	57	55	62	60	67	59	63	51	53	55

# BANCO CENTRAL DE RESERVA DEL PERÚ

## 5. Nivel de producción

El índice del nivel de producción del tercer trimestre se ubicó en el tramo optimista (56 puntos), aunque inferior al del trimestre previo.

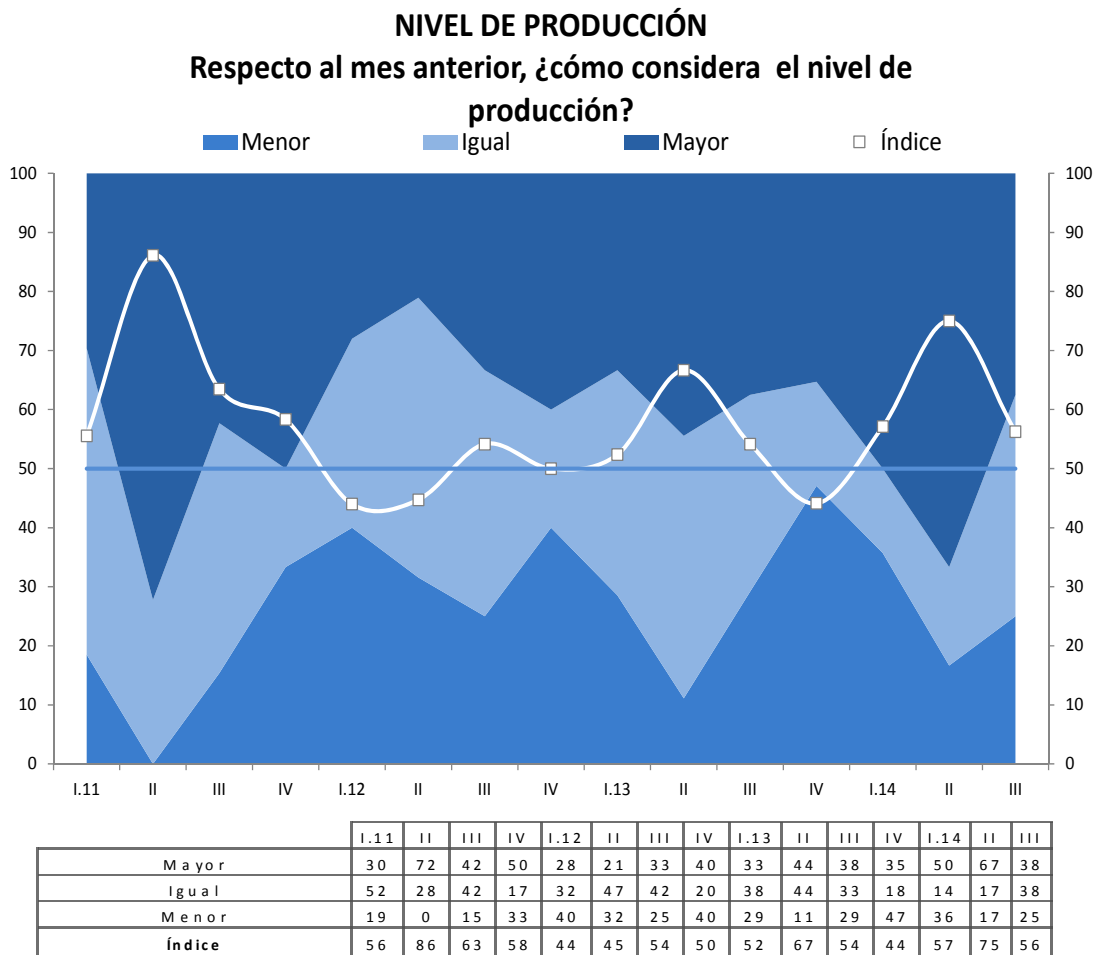

# BANCO CENTRAL DE RESERVA DEL PERÚ

## 6. Expectativa de demanda de sus productos a 3 meses

El índice de expectativa de demanda se ubicó en 64 puntos, mejorando 11 puntos respecto al nivel del segundo trimestre. La mejora de expectativas proviene de las empresas vinculadas a la venta de vehículos, electrodomésticos y vestido.

**EXPECTATIVA DE DEMANDA DE SUS PRODUCTOS A 3 MESES**  
Indique su previsión para los próximos tres meses respecto a la demanda de los productos de su empresa

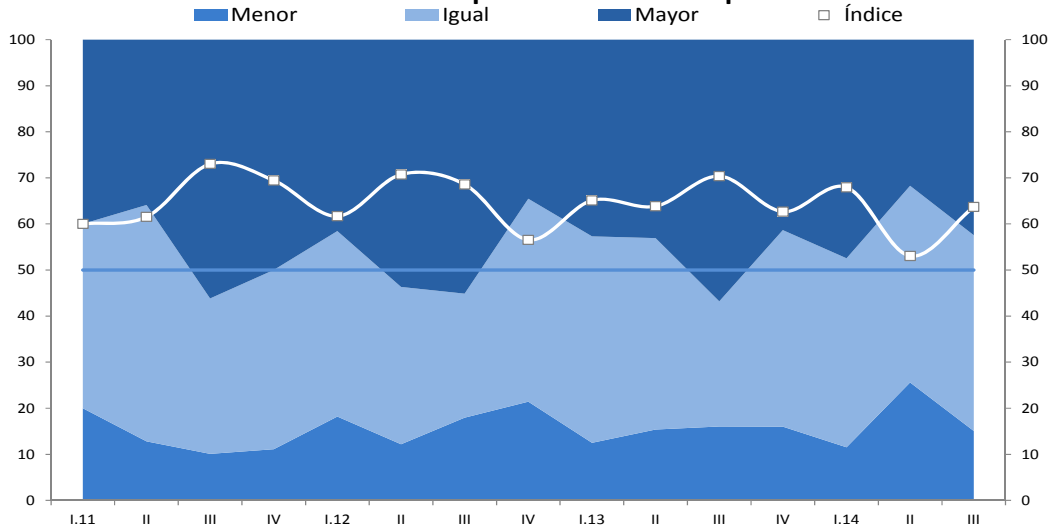

	I.11	II	III	IV	I.12	II	III	IV	I.13	II	III	IV	I.14	II	III
Mayor	40	36	56	50	42	54	55	35	43	43	57	41	47	32	42
Igual	40	51	34	39	40	34	27	44	45	42	27	43	41	43	42
Menor	20	13	10	11	18	12	18	21	13	15	16	16	12	26	15
<b>Índice</b>	60	62	73	69	62	71	69	57	65	64	70	63	68	53	64

# BANCO CENTRAL DE RESERVA DEL PERÚ

## 7. Expectativa de contratación de personal a 3 meses

El índice de expectativa de contratación de personal se ubicó en 59 puntos, 8 puntos por encima del nivel del segundo trimestre. Dicho resultado obedeció a mejores expectativas por campaña navideña en electrodomésticos, alimentos de consumo masivo y vehículos.

**EXPECTATIVA DE CONTRATACIÓN DE PERSONAL A 3 MESES**  
Indique su previsión para los próximos tres meses respecto al número de personal empleado en su empresa

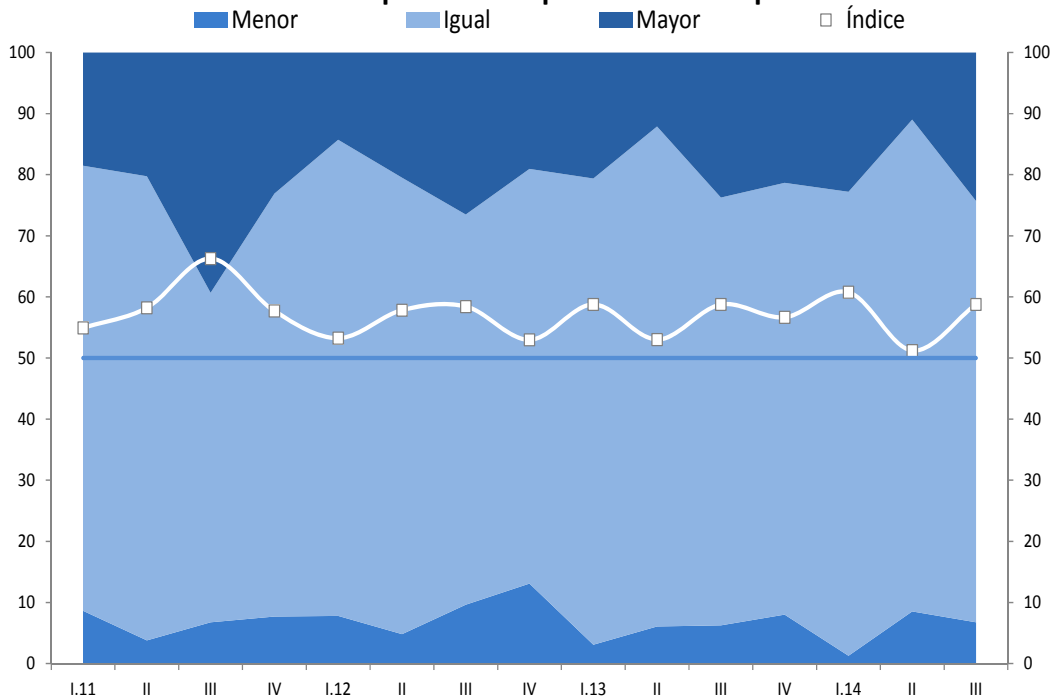

	I.11	II	III	IV	I.12	II	III	IV	I.13	II	III	IV	I.14	II	III
Mayor	19	20	39	23	14	20	27	19	21	12	24	21	23	11	24
Igual	73	76	54	69	78	75	64	68	76	82	70	71	76	80	69
Menor	9	4	7	8	8	5	10	13	3	6	6	8	1	9	7
Índice	55	58	66	58	53	58	58	53	59	53	59	57	61	51	59

# BANCO CENTRAL DE RESERVA DEL PERÚ

## 8. Expectativa de la situación de la empresa a 3 meses

El índice se ubicó en 59 puntos, mayor en 3 puntos respecto del trimestre anterior. Contribuyó en dicha mejora la proximidad de la campaña navideña, particularmente en la venta de electrodomésticos y por la ejecución de infraestructura pública.

### EXPECTATIVA DE LA SITUACIÓN DE SU EMPRESA A 3 MESES

Indique su previsión para los próximos tres meses de la situación de su empresa

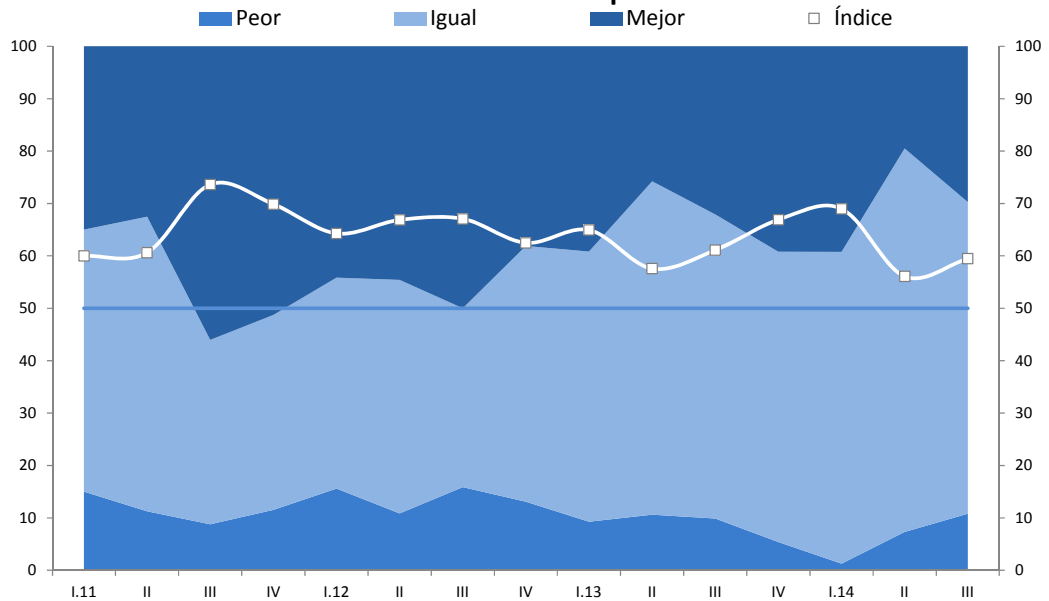

	I.11	II	III	IV	I.12	II	III	IV	I.13	II	III	IV	I.14	II	III
Mejor	35	33	56	51	44	45	50	38	39	26	32	39	39	20	30
Igual	50	56	35	37	40	45	34	49	52	64	58	55	59	73	59
Peor	15	11	9	12	16	11	16	13	9	11	10	5	1	7	11
Índice	60	61	74	70	64	67	67	63	65	58	61	67	69	56	59

# BANCO CENTRAL DE RESERVA DEL PERÚ

## 9. Expectativa del sector a tres meses

El índice de expectativa del sector a 3 meses (57 puntos), mejoró en 2 puntos respecto del trimestre anterior, influenciado por los rubros de venta de vehículos, productos agrícolas y electrodomésticos.

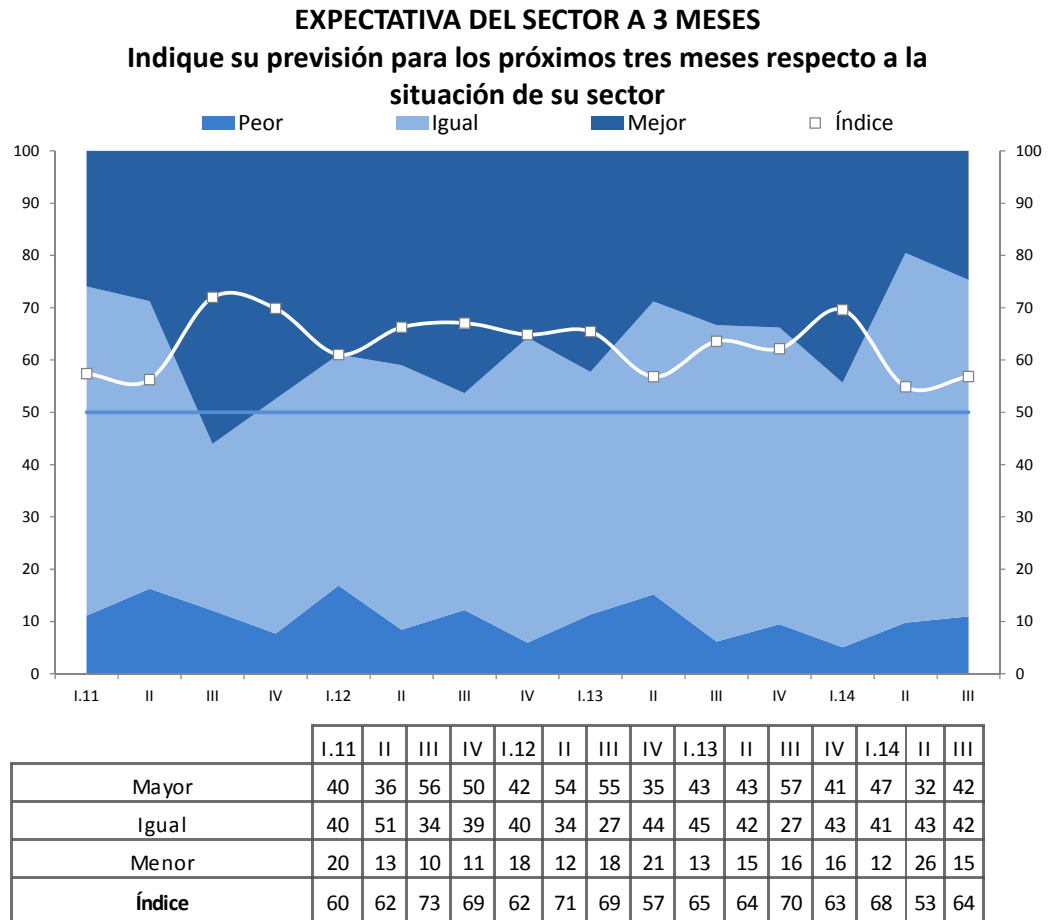



# BANCO CENTRAL DE RESERVA DEL PERÚ

## 10. Expectativa de la Economía para los próximos tres meses

El índice de expectativas de la economía se ubicó en 54 puntos, superior en 11 puntos al registrado en el trimestre anterior, con lo que retornó al tramo optimista. La mayoría de empresas prevé que la situación de la economía se mantenga estable o mejore por factores estacionales.

**EXPECTATIVA DE LA ECONOMÍA A 3 MESES**  
Indique su previsión para los próximos tres meses respecto a la economía en general

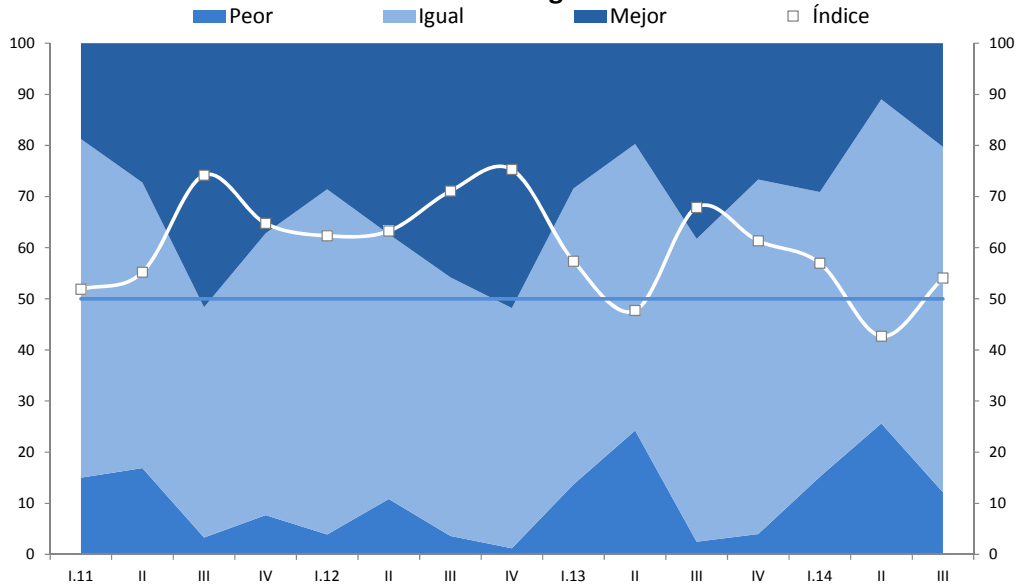

	I.11	II	III	IV	I.12	II	III	IV	I.13	II	III	IV	I.14	II	III
Mejor	19	27	52	37	29	37	46	52	28	20	38	27	29	11	20
Igual	66	56	45	55	68	52	51	47	58	56	59	69	56	63	68
Peor	15	17	3	8	4	11	4	1	14	24	2	4	15	26	12
Índice	52	55	74	65	62	63	71	75	57	48	68	61	57	43	54

# BANCO CENTRAL DE RESERVA DEL PERÚ

## 11. Situación financiera de la empresa

El índice de la situación financiera de la empresa se ubicó en 57 puntos, similar al trimestre anterior y manteniéndose en el tramo positivo. Destacó la mayor oferta de productos crediticios, principalmente al sector agrícola, como es el caso del financiamiento de capital de trabajo y compra de maquinaria, por parte de Agrobanco.

**SITUACIÓN FINANCIERA DE LA EMPRESA**  
**¿Cómo considera Ud. la actual situación financiera de su empresa?**

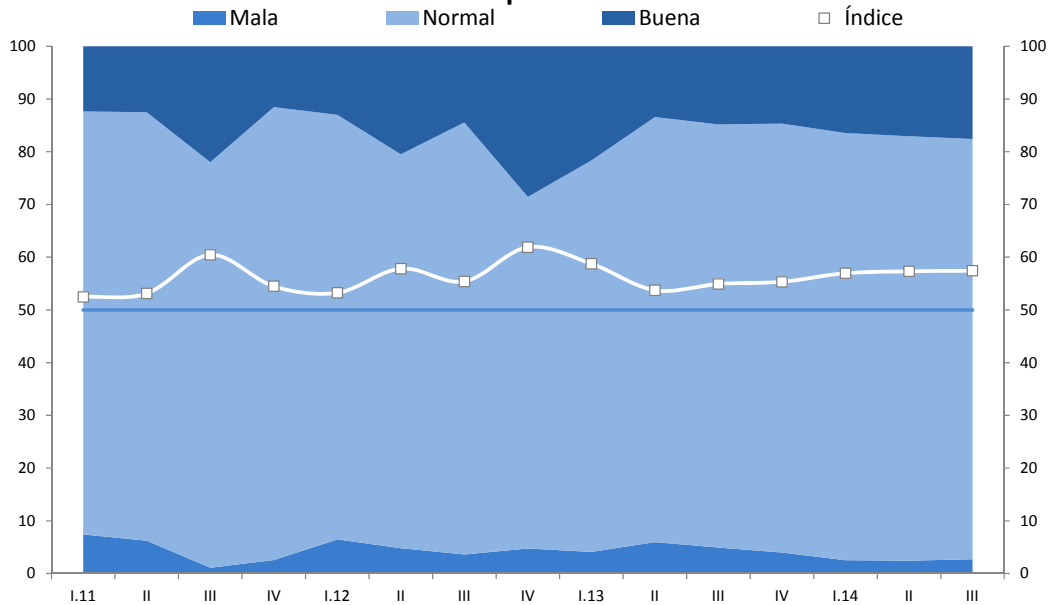

	I.11	II	III	IV	I.12	II	III	IV	I.13	II	III	IV	I.14	II	III
Buena	12	13	22	12	13	20	14	29	22	13	15	15	16	17	18
Normal	80	81	77	86	81	75	82	67	74	81	80	81	81	80	80
Mala	7	6	1	3	6	5	4	5	4	6	5	4	3	2	3
Índice	52	53	60	54	53	58	55	62	59	54	55	55	57	57	57

# BANCO CENTRAL DE RESERVA DEL PERÚ

## 12. Situación de acceso al crédito de la empresa

El índice se ubicó en 59 puntos. La mayoría de las empresas señala un mayor acceso al crédito, debido a una mayor oferta, principalmente del sector no bancario (cajas municipales, cajas rurales y Edpymes).

**SITUACIÓN DE ACCESO AL CRÉDITO DE LA EMPRESA**  
**¿Cómo considera Ud. la actual situación de acceso al crédito de su empresa?**

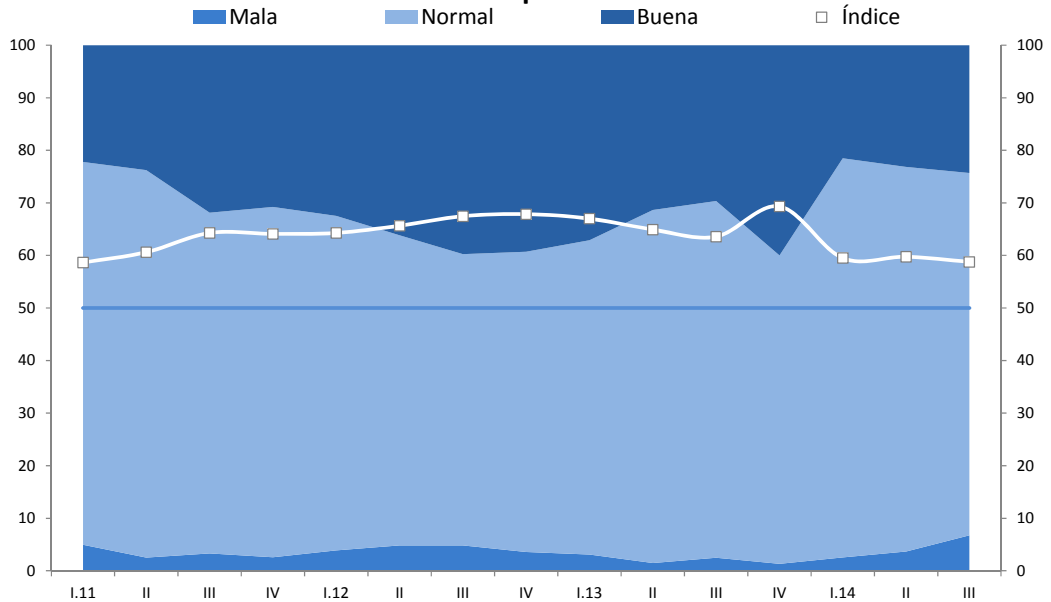

	I.11	II	III	IV	I.12	II	III	IV	I.13	II	III	IV	I.14	II	III
Buena	22	24	32	31	32	36	40	39	37	31	30	40	22	23	24
Normal	73	74	65	67	64	59	55	57	60	67	68	59	76	73	69
Mala	5	3	3	3	4	5	5	4	3	1	2	1	3	4	7
Índice	59	61	64	64	64	66	67	68	67	65	64	69	59	60	59