

BANCO CENTRAL DE RESERVA DEL PERÚ

ENCUESTA DE EXPECTATIVAS MACROECONÓMICAS

III TRIMESTRE 2014

SUCURSAL CUSCO

1. Entre el 15 de octubre y el 14 de noviembre se realizó la III Encuesta de Percepción Regional del año 2014, a una muestra representativa de empresas que operan en los departamentos de Cusco, Apurímac y Madre de Dios.

En base a las respuestas se elabora un índice comprendido entre los valores 0 y 100, centrado en 50 que indica una posición neutral. Valores por encima de 50 señalan una situación positiva u optimista. Valores por debajo de 50 implican una situación negativa o pesimista.

2. Los resultados de la encuesta muestran que todos los indicadores se encuentran en el tramo optimista. La situación de las empresas muestra una mejora respecto al trimestre previo, en tanto que las expectativas disminuyen.

Resultados de la Encuesta de Percepción Regional

	II Trim	III Trim	
SITUACIÓN ACTUAL			
Situación actual del negocio	58	60	↑
Nivel de ventas	56	59	↑
Nivel de producción	50	57	↑
EXPECTATIVAS			
Demanda de sus productos a 3 meses	63	60	↓
Contratación de personal a 3 meses	60	55	↓
Empresa a 3 meses	63	60	↓
Sector a 3 meses	52	52	→
Economía a 3 meses	53	52	↓
FINANZAS			
Situación financiera de la empresa	63	59	↓
Situación de acceso al crédito de la empresa	62	63	↑

Encuesta realizada a 125 empresas ubicadas en los departamentos de Cusco, Apurímac y Madre de Dios.

BANCO CENTRAL DE RESERVA DEL PERÚ

Situación actual del negocio

3. El índice de la **situación actual del negocio respecto al trimestre anterior** mostró un mejor desempeño pasando de 58 a 60 puntos. Cabe destacar el mayor número de respuestas positivas en el sector comercio. Al analizar por departamento, destaca el mayor número de respuestas positivas en Cusco.

SITUACIÓN ACTUAL DEL NEGOCIO ¿Cómo considera Ud. la situación actual de su negocio?

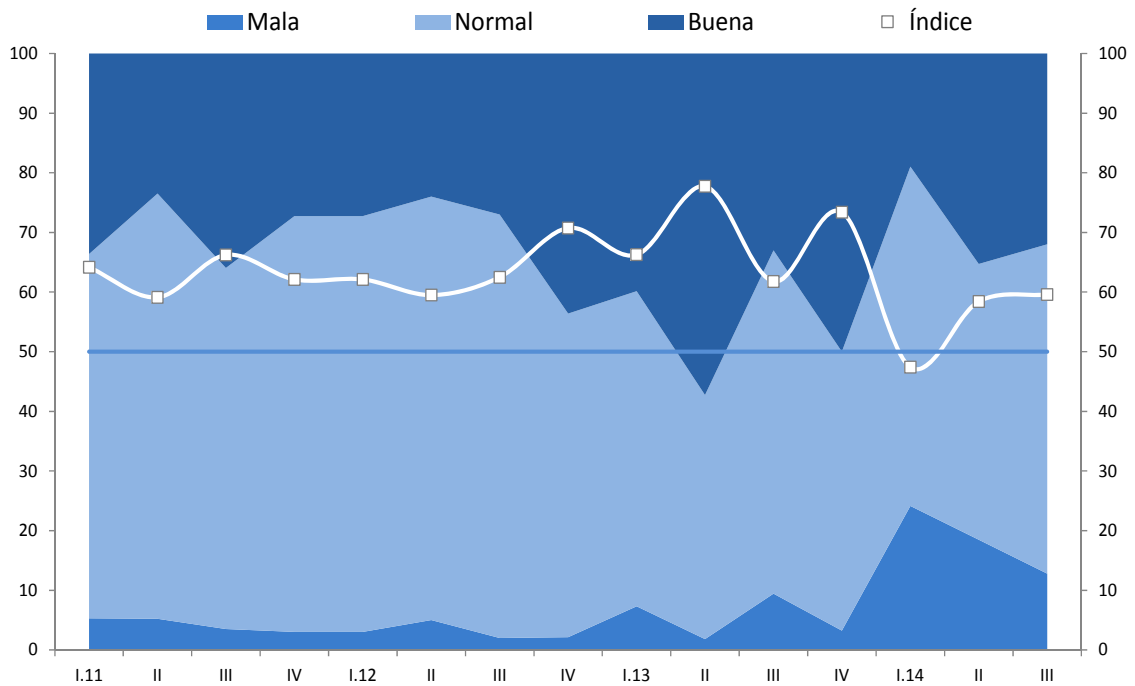

	I.11	II	III	IV	I.12	II	III	IV	I.13	II	III	IV	I.14	II	III
Buena	34	23	36	27	27	24	27	44	40	57	33	50	19	35	32
Normal	61	71	61	70	70	71	71	54	53	41	58	47	57	46	55
Mala	5	5	4	3	3	5	2	2	7	2	9	3	24	18	13
Índice	64	59	66	62	62	60	63	71	66	78	62	73	47	58	60

BANCO CENTRAL DE RESERVA DEL PERÚ

4. El índice del **nivel de ventas respecto al trimestre anterior** presentó un avance de 3 puntos, ubicándose en 59 puntos. Los sectores con mejoras en las ventas son: comercio y servicios, destacando empresas en los departamentos de Cusco y Apurímac.

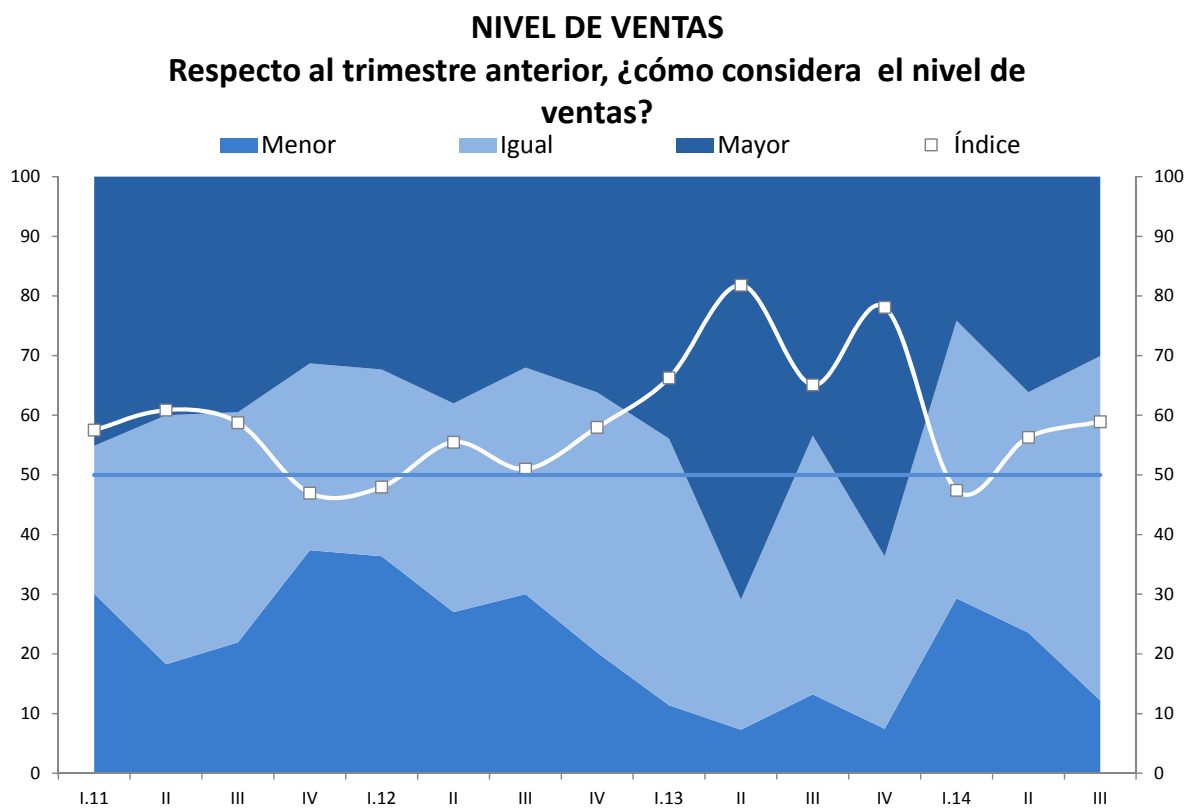

	I.11	II	III	IV	I.12	II	III	IV	I.13	II	III	IV	I.14	II	III
Mayor	45	40	39	31	32	38	32	36	44	71	43	64	24	36	30
Igual	25	42	39	31	31	35	38	44	45	22	43	29	47	40	58
Menor	30	18	22	37	36	27	30	20	11	7	13	7	29	24	12
Índice	58	61	59	47	48	56	51	58	66	82	65	78	47	56	59

BANCO CENTRAL DE RESERVA DEL PERÚ

5. El índice del **nivel de producción respecto al trimestre anterior** mostró un incremento de 7 puntos, al pasar de 50 a 57 puntos.

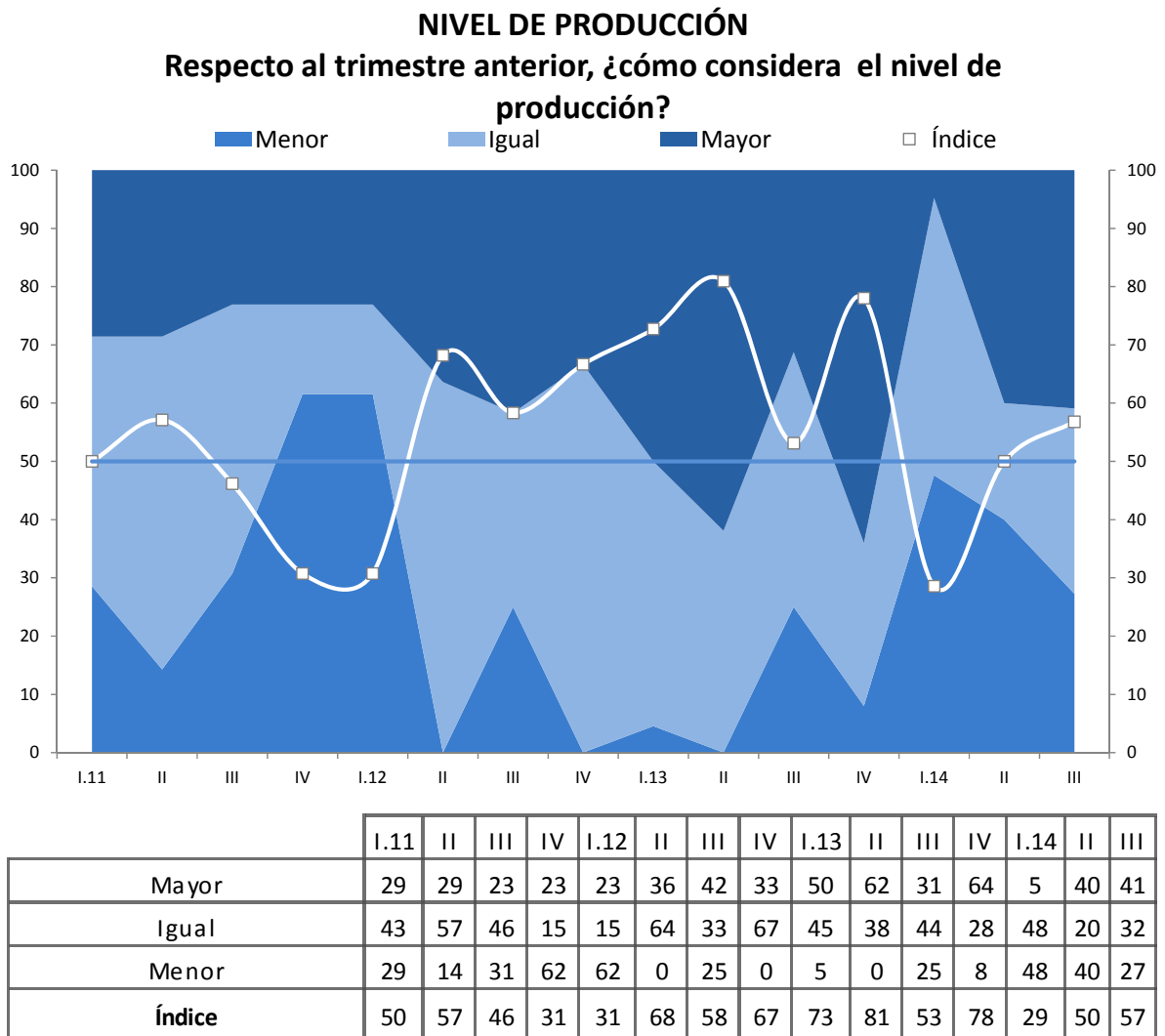

BANCO CENTRAL DE RESERVA DEL PERÚ

Expectativas a 3 meses

6. El índice de las expectativas del nivel de la demanda de los productos de las empresas para los próximos 3 meses se ubicó en 60 puntos, manteniéndose en el tramo optimista. Los sectores comercio y manufactura son los menos optimistas.

EXPECTATIVA DE DEMANDA DE SUS PRODUCTOS A 3 MESES Indique su previsión para los próximos tres meses respecto a la demanda de los productos de su empresa

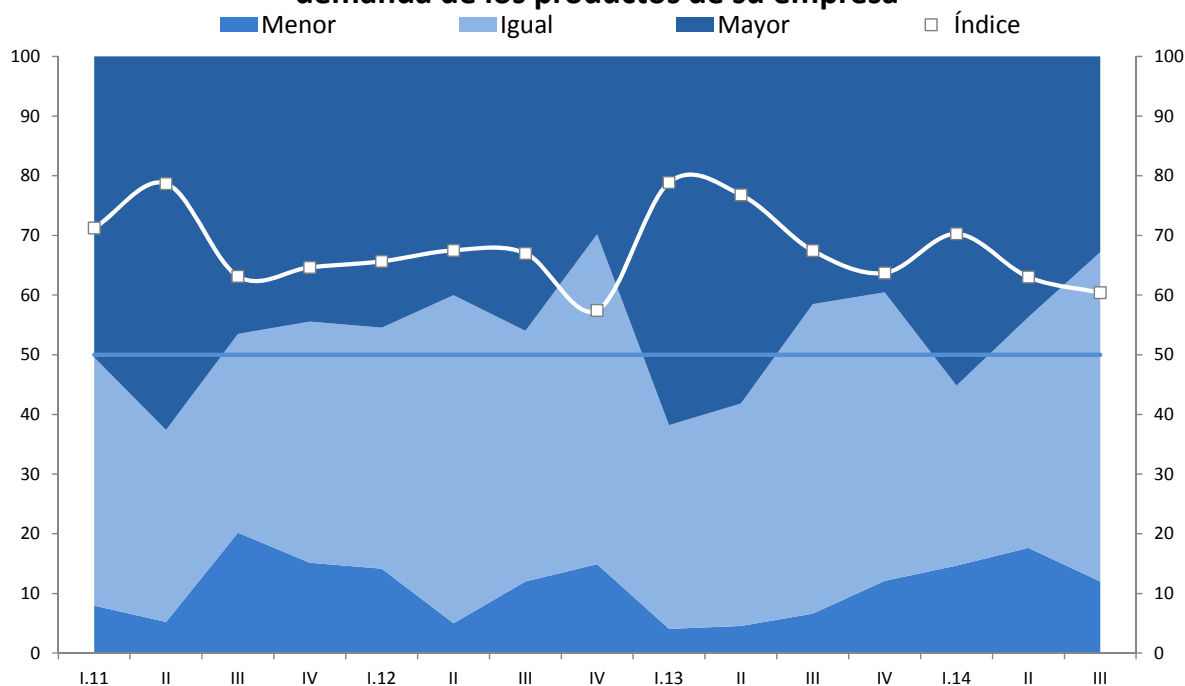

	I.11	II	III	IV	I.12	II	III	IV	I.13	II	III	IV	I.14	II	III
Mayor	50	63	46	44	45	40	46	30	62	58	42	40	55	44	33
Igual	42	32	33	40	40	55	42	55	34	37	52	48	30	39	55
Menor	8	5	20	15	14	5	12	15	4	5	7	12	15	18	12
Índice	71	79	63	65	66	68	67	57	79	77	67	64	70	63	60

BANCO CENTRAL DE RESERVA DEL PERÚ

7. El índice de la **contratación de personal en los próximos 3 meses** se ubicó en 55 puntos, manteniéndose en el tramo optimista. Se ha observado un incremento de la proporción de empresas que prevén mantener sin variación el número de personal empleado.

EXPECTATIVA DE CONTRATACIÓN DE PERSONAL A 3 MESES Indique su previsión para los próximos tres meses respecto al número de personal empleado en su empresa

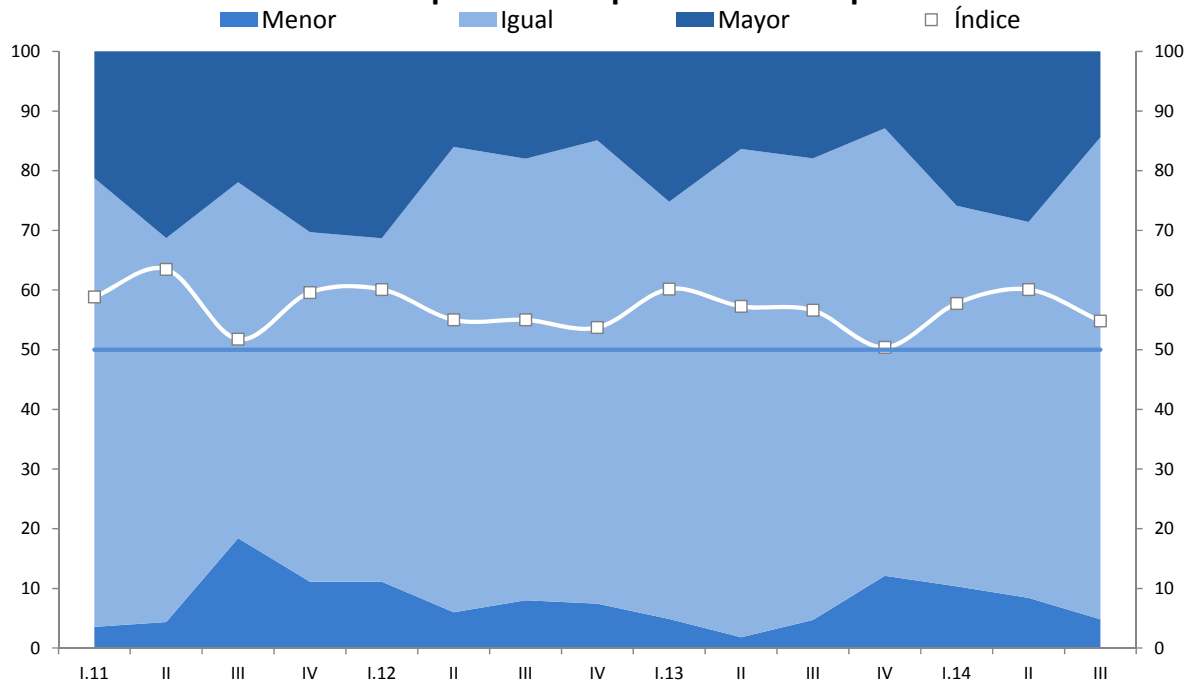

	I.11	II	III	IV	I.12	II	III	IV	I.13	II	III	IV	I.14	II	III
Mayor	21	31	22	30	31	16	18	15	25	16	18	13	26	29	14
Igual	75	64	60	59	58	78	74	78	70	82	77	75	64	63	81
Menor	4	4	18	11	11	6	8	7	5	2	5	12	10	8	5
Índice	59	63	52	60	60	55	55	54	60	57	57	50	58	60	55

BANCO CENTRAL DE RESERVA DEL PERÚ

8. El índice de la **situación de la empresa en los próximos 3 meses** ascendió a 60 puntos y se encuentra en el tramo optimista. Los sectores que disminuyeron sus expectativas fueron servicios, manufactura y comercio.

EXPECTATIVA DE LA SITUACIÓN DE SU EMPRESA A 3 MESES Indique su previsión para los próximos tres meses de la situación de su empresa

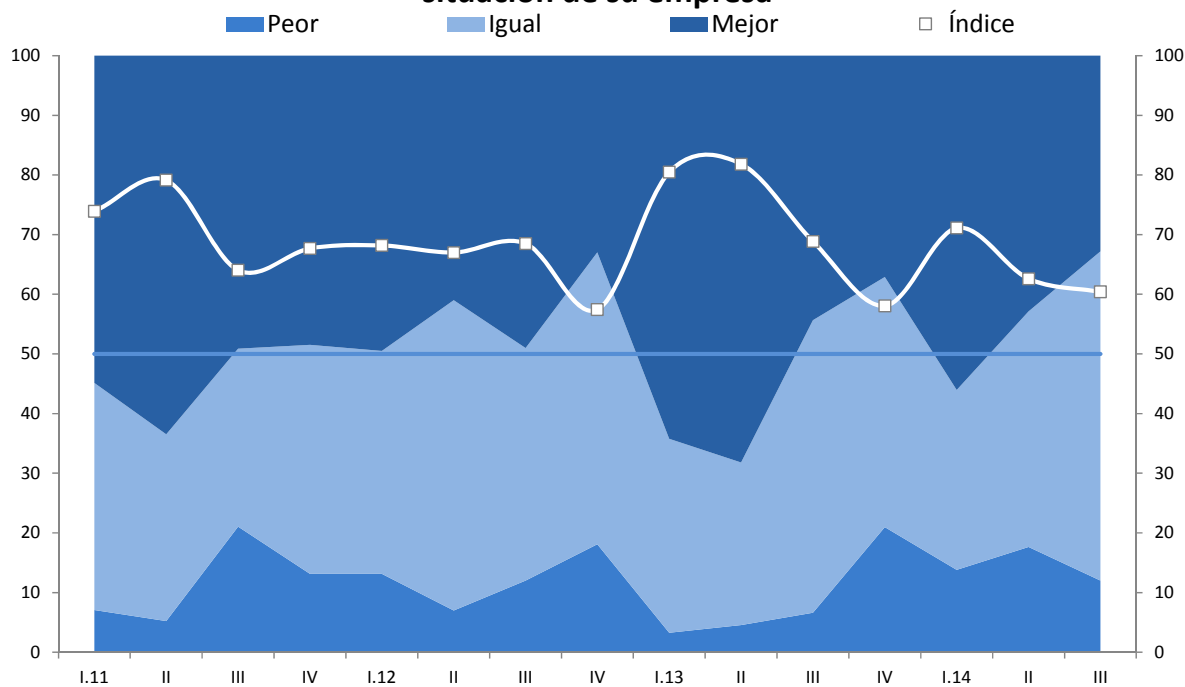

	I.11	II	III	IV	I.12	II	III	IV	I.13	II	III	IV	I.14	II	III
Mejor	55	63	49	48	49	41	49	33	64	68	44	37	56	43	33
Igual	38	31	30	38	37	52	39	49	33	27	49	42	30	39	55
Peor	7	5	21	13	13	7	12	18	3	5	7	21	14	18	12
Índice	74	79	64	68	68	67	69	57	80	82	69	58	71	63	60

BANCO CENTRAL DE RESERVA DEL PERÚ

9. El índice de la **situación del sector para los próximos 3 meses** se mantiene en 52 puntos dentro del tramo optimista.

EXPECTATIVA DEL SECTOR A 3 MESES
Indique su previsión para los próximos tres meses respecto a la situación de su sector

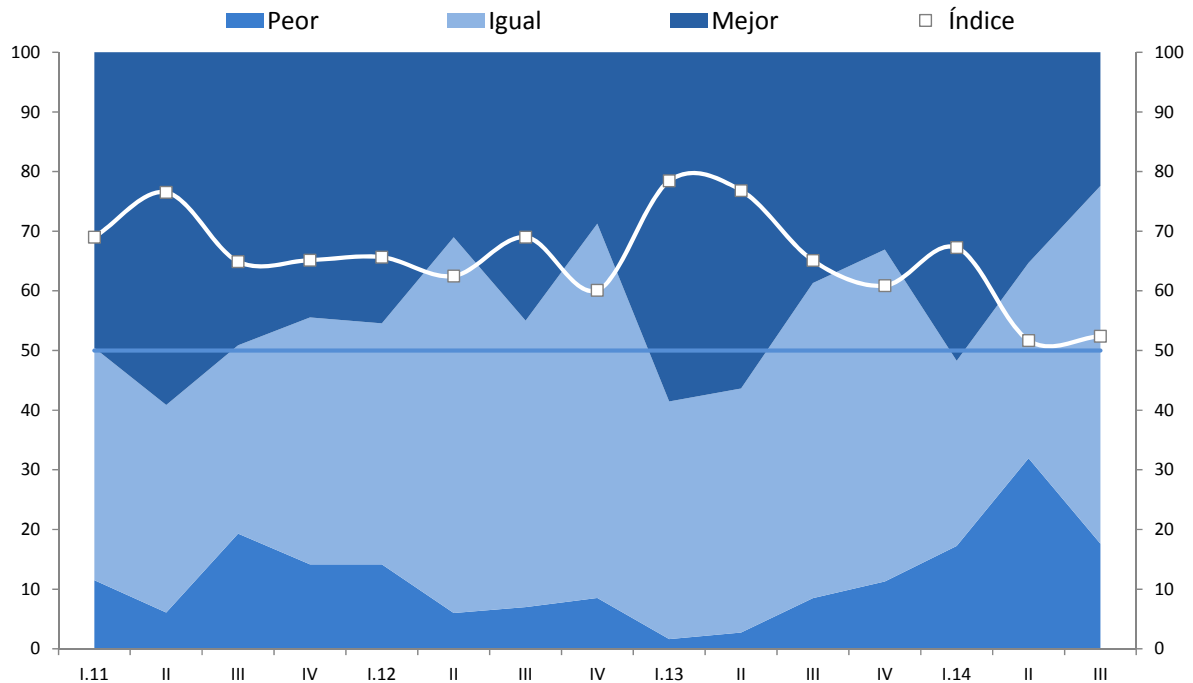

	I.11	II	III	IV	I.12	II	III	IV	I.13	II	III	IV	I.14	II	III
Mejor	50	59	49	44	45	31	45	29	59	56	39	33	52	35	22
Igual	39	35	32	41	40	63	48	63	40	41	53	56	31	33	60
Peor	12	6	19	14	14	6	7	9	2	3	8	11	17	32	18
Índice	69	77	65	65	66	63	69	60	78	77	65	61	67	52	52

BANCO CENTRAL DE RESERVA DEL PERÚ

10. Las expectativas acerca de la **economía para los próximos 3 meses** se ubicó en 52 puntos, manteniéndose en el tramo optimista.

EXPECTATIVA DE LA ECONOMÍA A 3 MESES Indique su previsión para los próximos tres meses respecto a la economía en general

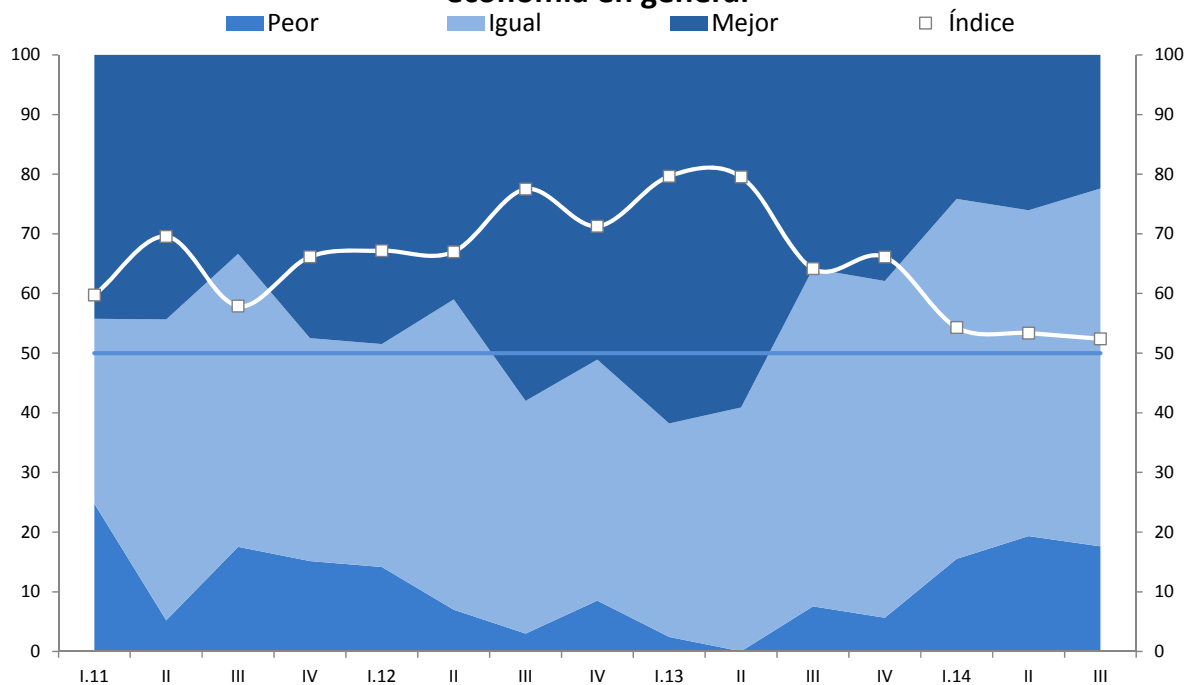

	I.11	II	III	IV	I.12	II	III	IV	I.13	II	III	IV	I.14	II	III
Mejor	44	44	33	47	48	41	58	51	62	59	36	38	24	26	22
Igual	31	50	49	37	37	52	39	40	36	41	57	56	60	55	60
Peor	25	5	18	15	14	7	3	9	2	0	8	6	16	19	18
Índice	60	70	58	66	67	67	78	71	80	80	64	66	54	53	52

BANCO CENTRAL DE RESERVA DEL PERÚ

Situación financiera y de acceso al crédito

11. El índice de la **situación financiera de la empresa respecto al trimestre anterior** se ubica en 59 puntos, ubicándose en el tramo optimista. El sector comercio reportó un deterioro en su situación financiera.

SITUACIÓN FINANCIERA DE LA EMPRESA
¿Cómo considera Ud. la actual situación financiera de su empresa?

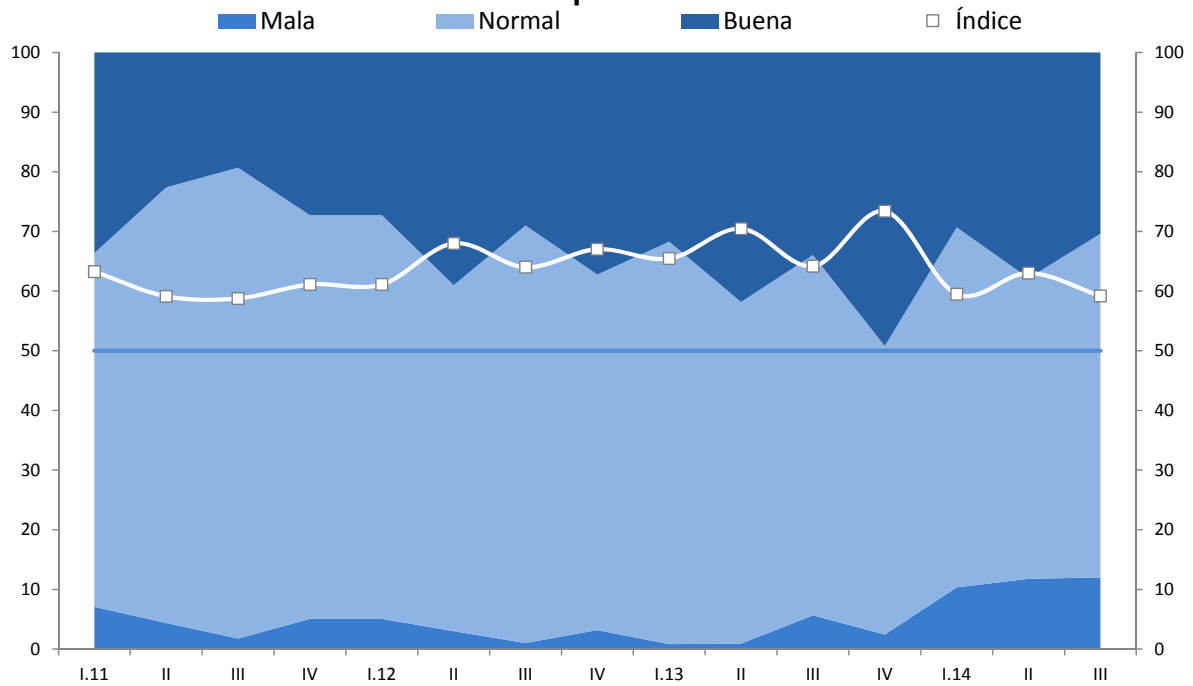

	I.11	II	III	IV	I.12	II	III	IV	I.13	II	III	IV	I.14	II	III
Buena	34	23	19	27	27	39	29	37	32	42	34	49	29	38	30
Normal	59	73	79	68	68	58	70	60	67	57	60	48	60	50	58
Mala	7	4	2	5	5	3	1	3	1	1	6	2	10	12	12
Índice	63	59	59	61	61	68	64	67	65	70	64	73	59	63	59

BANCO CENTRAL DE RESERVA DEL PERÚ

12. El índice del **acceso al crédito respecto al trimestre anterior** avanzó 1 punto al pasar de 62 a 63 puntos. Las empresas del sector comercio y servicios perciben una situación favorable de acceso al crédito.

SITUACIÓN DE ACCESO AL CRÉDITO DE LA EMPRESA ¿Cómo considera Ud. la actual situación de acceso al crédito de su empresa?

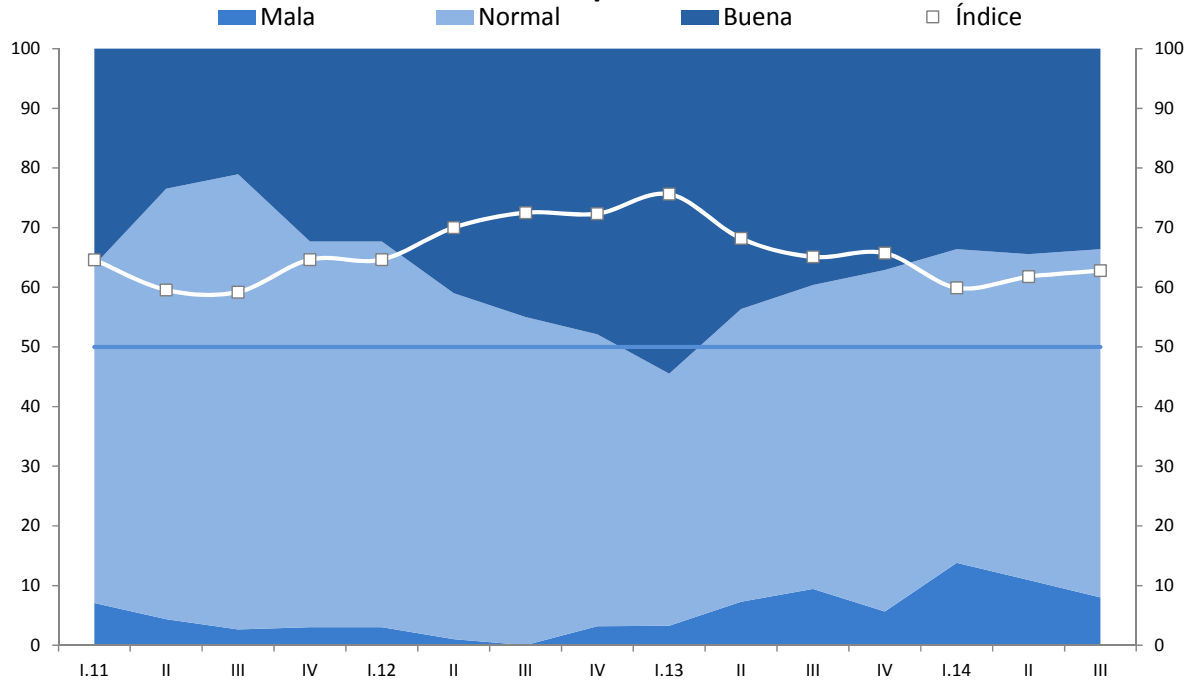

	I.11	II	III	IV	I.12	II	III	IV	I.13	II	III	IV	I.14	II	III
Buena	36	23	21	32	32	41	45	48	54	44	40	37	34	34	34
Normal	57	72	76	65	65	58	55	49	42	49	51	57	53	55	58
Mala	7	4	3	3	3	1	0	3	3	7	9	6	14	11	8
Índice	65	60	59	65	65	70	73	72	76	68	65	66	60	62	63