

BANCO CENTRAL DE RESERVA DEL PERÚ
SUCURSAL TRUJILLO



CAJAMARCA: Síntesis de Actividad Económica
Febrero 2024¹

Departamento de Estudios Económicos

El Banco Central de Reserva del Perú (BCRP) considera importante presentar un conjunto de indicadores sectoriales de la actividad económica regional, cuya base estadística es recopilada de las siguientes fuentes de información: INEI, MINAGRI, MINEM, PRODUCE, SBS, SUNAT, MEF y empresas.

¹ En la elaboración de este informe participaron (en orden alfabético): Antony Araujo (antony.araujo@bcrp.gob.pe), Erick Huamanchumo (erick.huamanchumo@bcrp.gob.pe) y Rodrigo Rumiche (rodrigo.rumiche@bcrp.gob.pe).

ÍNDICE

	<i>Página</i>
RESUMEN EJECUTIVO.....	3
I. ACTIVIDAD PRODUCTIVA.....	4
1. Actividad primaria.....	4
1.1 Sector agropecuario.....	4
1.2 Sector minería.....	7
2. Otros indicadores sectoriales.....	8
2.1 Sector manufactura.....	8
2.2 Sector construcción.....	9
II. CRÉDITOS Y DEPÓSITOS /	10
1. Créditos.....	10
2. Depósitos	12
III. EJECUCIÓN DEL PRESUPUESTO PÚBLICO	13
1. Ejecución del Presupuesto del Gasto No Financiero.....	13
IV. ANEXOS	17

RESUMEN EJECUTIVO

Principales hechos de importancia

- En la **actividad primaria**, en febrero de 2024, el sector minero aumentó 7,9 por ciento; mientras que el sector agropecuario disminuyó 1,1 por ciento.
- En cuanto a **otros indicadores de la actividad económica** del departamento, en febrero de 2024, la inversión pública y el sector construcción disminuyó 16,0 por ciento y 13,6 por ciento, respectivamente. Por otro lado, el crédito y la actividad manufacturera aumentó 8,3 por ciento y 5,7 por ciento, respectivamente.

Actividad primaria

- La **actividad agropecuaria** disminuyó 1,1 por ciento en términos interanuales, principalmente, por el menor desempeño del sector agrícola (-2,1 por ciento), sobre todo de los cultivos orientados al mercado externo y agroindustria (-21,3 por ciento). Dentro de este rubro, la producción de maíz amarillo duro disminuyó debido a menores hectáreas cosechadas.
- La **actividad minera** aumentó 7,9 por ciento en febrero de 2024, por la mayor producción de oro y plata. Ello, debido a la mayor concentración de minerales en las zonas productoras.

Otros indicadores de actividad económica

- La **producción manufacturera** de Cajamarca aumentó 5,7 por ciento interanual en febrero, debido al mayor dinamismo de productos de molinería y productos lácteos. La industria molinera aumentó su producción, debido a mayores inventarios de arroz pilado. Asimismo, los productos lácteos aumentaron por mayor producción de manjar blanco.
- En el **sector construcción**, los despachos de cemento registraron una disminución de 13,6 por ciento en febrero de 2024, debido a la disminución de la autoconstrucción.
- El saldo total del **crédito** en febrero de 2024 registró un aumento interanual de 8,3 por ciento. La tasa de crecimiento en el mes es inferior al crecimiento promedio de los últimos 12 meses (8,9 por ciento). Sin embargo, el crédito mantiene su trayectoria creciente desde febrero de 2014.
- La **inversión pública** disminuyó 16,0 por ciento en febrero de 2024, como resultado de la menor inversión de los gobiernos locales, principalmente, en las carteras de proyectos de saneamiento, transporte y agropecuaria.

CUADRO N° 01
CAJAMARCA: OTROS INDICADORES DE ACTIVIDAD ECONÓMICA
(Variación % respecto a similar mes del año anterior)

	Set. 23	Oct. 23	Nov. 23	Dic. 23	Ene. 24	Feb. 24	Ene-Feb
Producción industrial	↑ 2,6	↓ -6,3	↓ -3,1	↑ 18,3	↑ 5,0	↑ 5,7	↑ 5,3
Despacho de cemento	↓ -14,0	↓ -11,3	↓ -15,6	↓ -29,3	↓ -15,0	↓ -13,6	↓ -14,4
Crédito total	↑ 8,9	↑ 9,8	↑ 8,9	↑ 8,9	↑ 8,8	↑ 8,3	2/
Inversión pública ^{1/}	↑ 4,5	↓ -11,0	↑ 7,7	↑ 23,1	↑ 211,9	↓ -16,0	↑ 7,7

1/ En términos reales.

Fuentes: BCRP - Sucursal Trujillo, SBS, SUNAT y MEF

I. ACTIVIDAD PRODUCTIVA

1. Actividad primaria

1.1 Sector agropecuario

- En febrero de 2024, la producción agropecuaria disminuyó 1,1 por ciento en términos interanuales, principalmente, por el menor desempeño del sector agrícola (-2,1 por ciento), sobre todo de los cultivos orientados al mercado externo y agroindustria (-21,3 por ciento). Dentro de este rubro, la producción de maíz amarillo duro disminuyó debido a menores hectáreas cosechadas. Por otro lado, los cultivos orientados al mercado interno registraron un crecimiento de 0,6 por ciento interanual, sustentado en la mayor producción de arveja grano verde y arroz cáscara, por mayores superficies cosechadas.

GRÁFICO Nº 01
CAJAMARCA: SECTOR AGROPECUARIO Y CONTRIBUCIÓN AL CRECIMIENTO SEGÚN SUBSECTOR
 (Variación % real; contribuciones en puntos porcentuales)

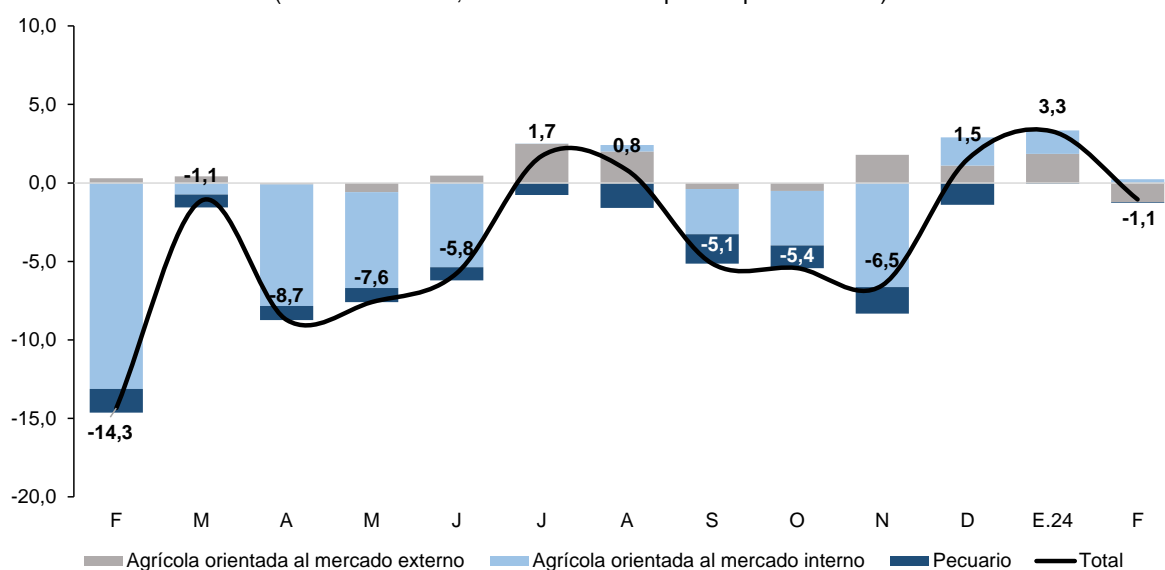

Fuente: Ministerio de Desarrollo Agrario y Riego.

- En el periodo de enero a febrero, la producción agropecuaria aumentó 1,0 por ciento, respecto a similar periodo del año previo. Este incremento se explica, principalmente, por mayores cosechas de papa, debido a la normalización de su periodo de siembra. El año pasado, las siembras fueron afectadas por la escasez hídrica.

CUADRO N° 02
CAJAMARCA: SECTOR AGROPECUARIO
(Miles de toneladas)

Subsectores	Estructura Porcentual 2023 ^{2/}	Febrero			Enero - Febrero				
		2023	2024	Var. %	Contribución al crecimiento ^{3/}		2023	2024	Var. %
AGRÍCOLA ^{2/}	65,2			-2,1	-1,0			2,4	1,1
Orientada al mercado externo y agroindustria ^{2/}	26,3			-21,3	-1,2			4,6	0,2
Café	22,5	0,0	0,0	0,0	0,0	0,0	0,0	0,0	0,0
Maíz amarillo duro	2,7	1,6	1,1	-32,2	-0,4	2,4	4,4	84,4	0,8
Cacao	0,4	0,1	0,1	0,9	0,0	0,2	0,2	0,8	0,0
Palta	0,3	0,6	0,9	45,6	0,4	1,3	1,5	17,3	0,2
Mango	0,3	4,9	2,9	-41,0	-1,2	8,4	6,2	-26,3	-0,7
Orientada al mercado interno ^{2/}	38,9			0,6	0,2			2,1	0,8
Arroz cáscara	8,6	4,5	5,5	23,3	1,0	10,4	10,6	2,0	0,1
Papa	8,2	28,9	29,0	0,4	0,1	46,4	55,3	19,0	2,4
Frijol grano seco	1,8	0,3	0,0	-94,0	-0,6	0,3	0,0	-93,1	-0,3
Alfalfa	1,5	16,8	17,3	3,3	0,1	32,6	34,7	6,3	0,1
Arveja grano seco	1,2	0,0	0,0	0,0	0,0	0,0	0,0	834,3	0,0
Arveja grano verde	1,2	1,2	2,7	128,1	1,5	1,8	3,1	66,6	0,6
Trigo	1,1	0,0	0,0	-41,2	0,0	0,0	0,0	-73,7	0,0
Yuca	1,0	2,8	2,7	-3,9	0,0	6,3	5,1	-19,3	-0,2
Frijol grano verde	0,4	0,7	0,9	31,1	0,2	1,0	0,9	-7,8	0,0
Otros	13,9			-11,2	-1,9			-10,9	-1,8
PECUARIO	34,8			-0,1	0,0			-0,1	-0,1
Leche	19,5	31,1	31,1	0,0	0,0	63,7	63,6	-0,1	0,0
Carne de vacuno ^{4/}	11,5	1,8	1,8	0,2	0,0	3,6	3,6	0,3	0,0
Carne de porcino ^{4/}	1,6	0,5	0,5	0,2	0,0	0,9	0,9	0,6	0,0
Carne de ave ^{4/}	1,0	0,3	0,3	0,0	0,0	0,5	0,5	0,0	0,0
Carne de ovino ^{4/}	0,7	0,1	0,1	-3,8	0,0	0,2	0,2	-3,8	0,0
Huevo	0,4	0,2	0,2	-5,2	0,0	0,3	0,3	-4,7	0,0
SECTOR AGROPECUARIO	100,0			-1,1	-1,1			1,0	1,0

Nota: Debido al redondeo de los datos parciales, los totales pueden diferir de la suma de las partes.

1/ Cifras preliminares.

2/ A precios de 2007.

3/ En base a la estructura de similar periodo de 2023.

3/ Peso neto.

Fuente: Ministerio de Desarrollo Agrario y Riego.

Elaboración: BCRP, Sucursal Trujillo. Departamento de Estudios Económicos.

- En cuanto al avance de siembras de la campaña agrícola 2023-2024², en el periodo comprendido entre agosto y enero de 2024, se instalaron un total de 122,5 mil hectáreas sembradas, cifra inferior en 6,2 por ciento respecto a similar periodo de la campaña anterior (2022-2023).

² La campaña agrícola inicia en el mes de agosto de cada año y culmina en julio de año siguiente.

CUADRO N° 03
CAJAMARCA: PRINCIPALES CULTIVOS TRANSITORIOS^{1/}

	Superficie sembrada (Hectáreas)		Evolución de la superficie sembrada (Hectáreas)	
	2022/2023	2023/2024	Absoluta	Porcentual
Maíz amiláceo	41 004	38 092	-2 912	-7,1
Trigo	8 546	9 223	677	7,9
Frijol	16 542	13 069	-3 473	-21,0
Papa	16 095	14 793	-1 303	-8,1
Maíz amarillo duro	12 413	12 021	- 392	-3,2
Arroz cáscara	12 098	12 132	35	0,3
Cebada grano seco	3 860	4 667	807	20,9
Otros	20 120	18 555	-1 565	-7,8
Total	130 677	122 551	-8 126	-6,2

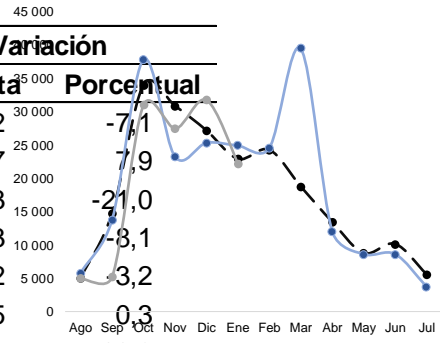

1/ Comprende desde la campaña 2016/2017 hasta la campaña 2021/2022.
2/ La serie muestra la información de agosto 2022 a julio 2023.
3/ La serie muestra la información de agosto 2023 a enero 2024.
Fuente: MIDAGRI.

1/ Los datos del año 2024 son cifras preliminares.
2/ De agosto a enero.
Fuente: Ministerio de Desarrollo Agrario y Riego - MIDAGRI.
Elaboración: BCRP, Sucursal Trujillo. Departamento de Estudios Económicos.



1.2 Sector minería

- La actividad minera aumentó 7,9 por ciento interanual en febrero, por la mayor producción de oro y plata, debido a los mayores volúmenes producidos por Minera Yanacocha y Compañía Minera Coimolache.

CUADRO N° 04
SECTOR MINERÍA
(Variación % real respecto a similar periodo del año anterior)

Estructura Porcentual 2023 ^{2/}	Febrero				Enero - Febrero				
	2023	2024 ^{1/}	Var.%	Contribución%	2023	2024 ^{1/}	Var.%	Contribución%	
Oro (Onzas troy)	72,1	48 410	58 350	20,5	14,6	98 320	124 539	26,7	18,3
Cobre (TMF)	26,4	2 332	1 683	-27,8	-7,8	5 283	3 599	-31,9	-9,6
Plata (Onzas troy)	1,5	38 827	79 733	105,4	1,1	81 297	143 087	76,0	0,8
SECTOR MINERÍA ^{2/}	100,0			7,9	7,9			9,5	9,5

^{1/} Cifras preliminares.

^{2/} A precios de 2007.

Fuente: Ministerio de Energía y Minas.

Elaboración: BCRP, Sucursal Trujillo, Departamento de Estudios Económicos.

- En el periodo acumulado entre enero y febrero de 2024, la actividad minera aumentó 9,5 por ciento interanual, debido a la mayor producción de oro y plata. En el mismo periodo, la actividad minera de Cajamarca estuvo compuesta, mayoritariamente, por la producción de oro, ya que representó el 79,6 por ciento de la producción total (72,1 por ciento durante el año 2023).

GRÁFICO N° 02
EVOLUCIÓN DE LA PRODUCCIÓN MINERA
(Variación % real respecto a similar mes del año anterior)

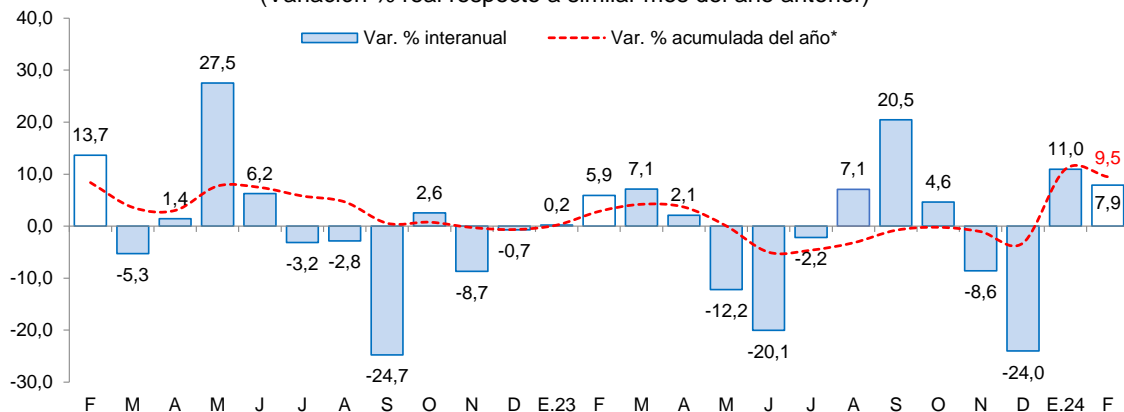

*Corresponde a la variación interanual acumulada del periodo hasta el mes indicado.

Fuente: MINEM.

Elaboración: BCRP, Sucursal Trujillo, Departamento de Estudios Económicos.

- Cabe destacar que, en el periodo de enero a febrero de 2024, Cajamarca ocupó el segundo lugar en la producción nacional de oro, con un total acumulado de 124 mil onzas troy (21,2 por ciento del total nacional)³. Así también, a nivel de empresas, Minera Yanacocha ocupó el primer lugar en la producción nacional, al contribuir con el 12,2 por ciento del total producido.
- En marzo del año 2024, **el precio promedio del oro fue US\$/oz.tr. 2 167** y registró un aumento de 7,0 por ciento respecto al mes anterior. El aumento en el precio se explicó, principalmente, a la depreciación del dólar frente a sus principales contrapartes y a la disminución en los rendimientos de los Bonos del Tesoro de EUA. Asimismo, en términos interanuales el precio promedio del oro aumentó 13,1 por ciento respecto a marzo de 2023.

³ En el primer lugar se ubicó La Libertad, al contribuir con el 32,0 por ciento de la producción nacional.

GRÁFICO N° 03
COTIZACIÓN INTERNACIONAL DE ORO
(London Metal Exchange - US\$/oz.tr.)

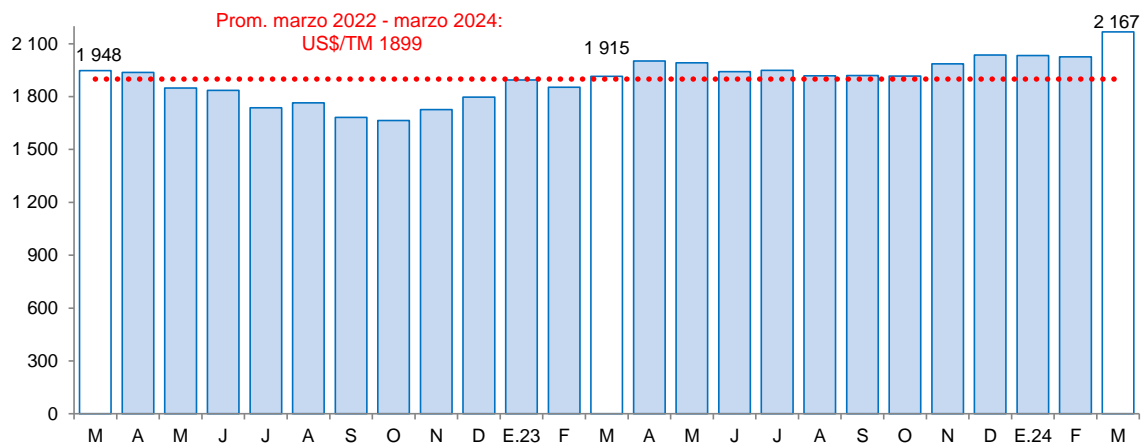

Fuente: Bloomberg.

- Asimismo, en marzo de 2024, el precio promedio del cobre (US\$/TM 8 678) aumentó 4,4 por ciento respecto al mes anterior. Este resultado se asoció a la expectativa de recortes de producción de las principales refinерías de China por la escasez de concentrados. En tanto, en términos interanuales el precio promedio del cobre disminuyó 1,8 por ciento respecto a marzo de 2023.

GRÁFICO N° 04
COTIZACIÓN INTERNACIONAL DE COBRE
(London Metal Exchange - US\$/TM)

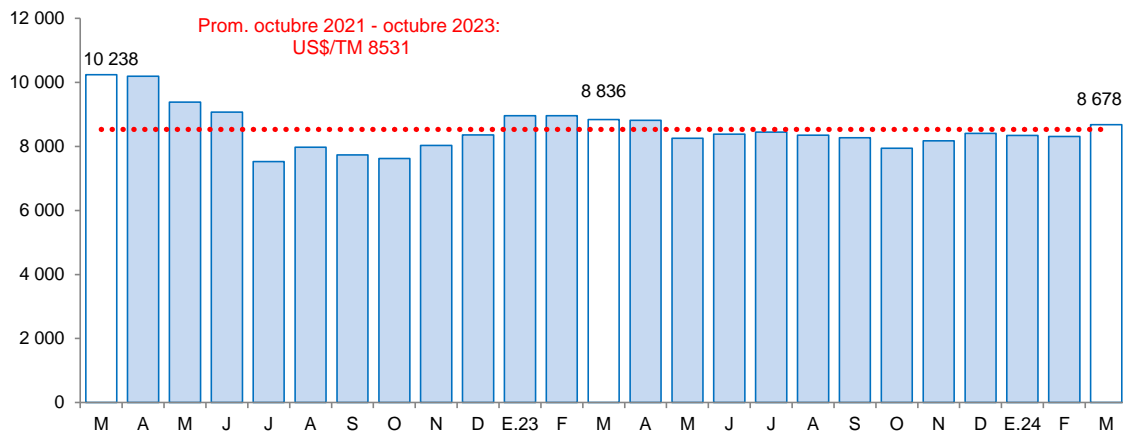

Fuente: Bloomberg.

2. Otros indicadores sectoriales

2.1 Sector manufactura

- En el segundo mes del año 2024, la actividad manufacturera aumentó 5,7 por ciento respecto al mismo mes del año previo, debido al mayor dinamismo de productos de molinería y productos lácteos. La industria molinera aumentó su producción, debido a mayores inventarios de arroz pilado. Asimismo, los productos lácteos aumentaron por mayor producción de manjar blanco.



GRÁFICO N° 05
CAJAMARCA: EVOLUCIÓN DE LA PRODUCCIÓN MANUFACTURERA
 (Variación % real respecto a similar mes del año anterior)

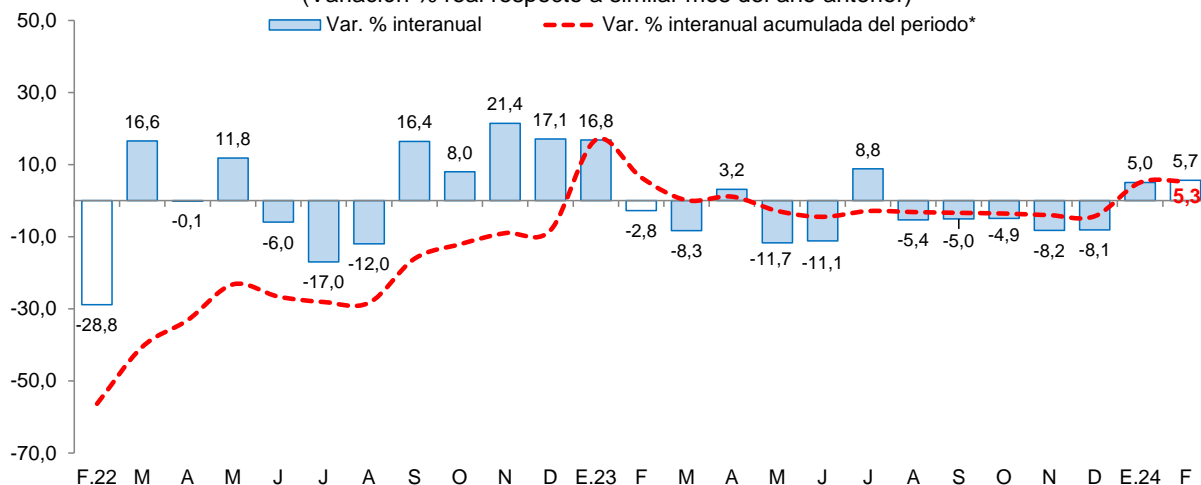

*Corresponde a la variación interanual acumulada del periodo hasta el mes indicado
 Fuente: Ministerio de Agricultura y Riego y empresas industriales.

- En el periodo acumulado entre enero y febrero de 2024, la industria manufacturera aumentó 5,3 por ciento, respecto a similar periodo del año anterior. Dicho incremento obedece a la mayor producción de lácteos, principalmente de manjar blanco y queso. Asimismo, se registró un incremento de la producción molinera y bebidas no alcohólicas.

CUADRO N° 05
CAJAMARCA: SECTOR MANUFACTURA ^{1/}
 (Variación % real respecto a similar periodo del año anterior)

Ramaz de actividad	Estructura porcentual 2023 ^{1/}	Febrero		Enero - Febrero	
		Var. %	Contribución al crecimiento ^{2/}	Var. %	Contribución al crecimiento ^{2/}
Productos Lácteos	62,0	2,2	1,8	5,9	4,8
Queso	50,6	-2,8	-2,0	4,7	3,1
Manjar blanco	9,2	86,6	6,4	33,9	3,4
Yogurt	1,9	-38,1	-1,4	-31,7	-1,1
Mantequilla	0,2	-79,2	-1,2	-64,5	-0,6
Productos de Molinería	36,6	23,3	3,7	2,0	0,4
Arroz pilado	36,6	23,3	3,7	2,0	0,4
Bebidas no Alcohólicas	1,1	7,6	0,1	11,5	0,2
Agua embotellada	1,1	7,6	0,1	11,5	0,2
Sustancias Químicas Básicas	0,3	8,0	0,0	8,9	0,0
Oxígeno	0,3	8,0	0,0	8,9	0,0
SECTOR MANUFACTURA	100,0	5,7	5,7	5,3	5,3

^{1/} A precios de 1994.

^{2/} En base a la estructura de similar periodo de 2023. En puntos porcentuales.

Fuente: Ministerio de Desarrollo Agrario y Riego y empresas industriales.

Elaboración: BCRP, Sucursal Trujillo. Departamento de Estudios Económicos.

2.2 Sector construcción

- Respecto al sector construcción, los despachos de cemento registraron una disminución de 13,6 por ciento interanual en febrero de 2024. Este resultado se explicó, principalmente, por el menor dinamismo de la autoconstrucción.
- En el periodo acumulado entre enero y febrero de 2024, los despachos de cemento totalizaron un volumen de 83,2 mil toneladas métricas, lo que representó una disminución de 14,4 por ciento con relación a lo registrado en similar período de 2023 (97,1 mil TM). Los despachos de cemento

se consideran un indicador líder de la evolución del sector construcción, ya que muestran, históricamente, altos niveles de correlación con la producción del sector construcción.

GRÁFICO N° 06
CAJAMARCA: SECTOR CONSTRUCCIÓN
(Variación % real respecto a similar periodo del año anterior)

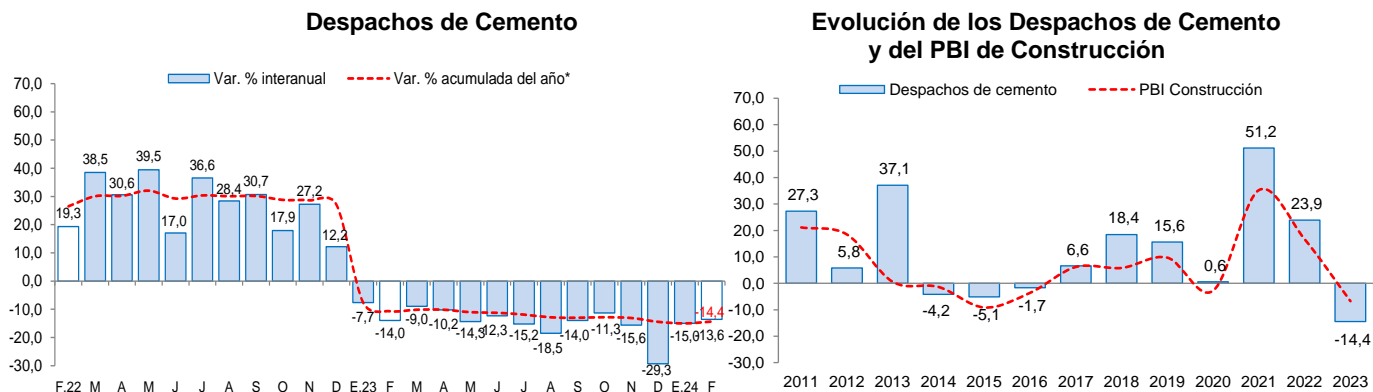

*Corresponde a la variación interanual acumulada del periodo hasta el mes indicado.

Fuente: INEI y Cementos Pacasmayo S.A.A.

Nota: Los datos de enero a febrero de 2024 son cifras preliminares.

II. CRÉDITOS Y DEPÓSITOS ^{4/}

1. Créditos

- El saldo total del **crédito** en febrero de 2024 ascendió a S/ 6 087 millones y registró un aumento interanual de 8,3 por ciento, inferior a la tasa registrada en el mismo periodo de 2023 (9,4 por ciento).
- Por **tipo de institución**, las colocaciones de las instituciones no bancarias registraron un crecimiento de 10,3 por ciento, principalmente, por el resultado de las cajas municipales, empresas financieras y edpymes. El crédito de la banca múltiple, que concentra el 61,1 por ciento del crédito total de la región, registró un aumento de 5,3 por ciento interanual. En las entidades estatales, el crédito del Banco de la Nación y Agrobanco registró un incremento de 38,7 por ciento y 27,9 por ciento, respectivamente.
- Por otro lado, el menor crédito de cajas rurales se explica por la intervención de la Superintendencia de Banca, Seguros y AFP (SBS) a la Caja Rural y Crédito Raíz S.A.A. el 10 de agosto⁵.

⁴ En este informe los saldos en moneda extranjera se valúan al tipo de cambio constante de diciembre de 2022 (S/ 3,81 por dólar), a fin de aislar el efecto de la valuación cambiaria sobre los saldos en moneda extranjera.

⁵ Mediante Resolución N° 2672-2023 se declara el sometimiento a Régimen de Intervención a la Caja Rural de Ahorro y Crédito Raíz S.A.A.



CUADRO N° 06
CAJAMARCA: CRÉDITO
(Saldos en millones de soles)

Instituciones	Febrero				Morosidad (%)	
	2023	2024	Estructura %	Var. %	Ene.23	Ene.24
Banco de la Nación ^{1/}	212	294	4,8	38,7	2,0	1,7
Agrobanco	23	30	0,5	27,9	12,8	7,1
Banca múltiple	3 535	3 722	61,1	5,3	4,5	5,3
Instituciones no bancarias	1 851	2 042	33,5	10,3	5,4	5,8
Cajas municipales	1 212	1 375	22,6	13,4	5,4	5,5
Cajas rurales	86	79	1,3	-7,5	11,1	7,6
Empresas financieras	523	557	9,2	6,5	4,6	6,3
Edpymes	30	31	0,5	3,1	5,4	7,1
TOTAL ^{2/}	5 621	6 087	100,0	8,3	4,8	5,3
En MN	5 514	5 992	98,4	8,7		
En ME	106	96	1,6	-10,0		

1/ Considera solo los créditos de consumo e hipotecario.

2/ Debido al redondeo de los datos parciales, los totales pueden diferir de la suma de las partes.

Fuente: Superintendencia de Banca, Seguros y AFP (SBS).

Elaboración: BCRP, Sucursal Trujillo. Departamento de Estudios Económicos.

- En cuanto al **tipo de moneda**, el coeficiente de dolarización del crédito en febrero fue 1,6 por ciento (1,9 por ciento en febrero de 2024). El saldo de créditos en moneda nacional registró un crecimiento de 8,7 por ciento en términos interanuales. Por otro lado, la cartera de créditos en dólares disminuyó 10,0 por ciento en términos interanuales al mes de enero.

GRÁFICO N° 07
CAJAMARCA: EVOLUCIÓN DEL CRÉDITO
(Variación % respecto a similar mes del año anterior)

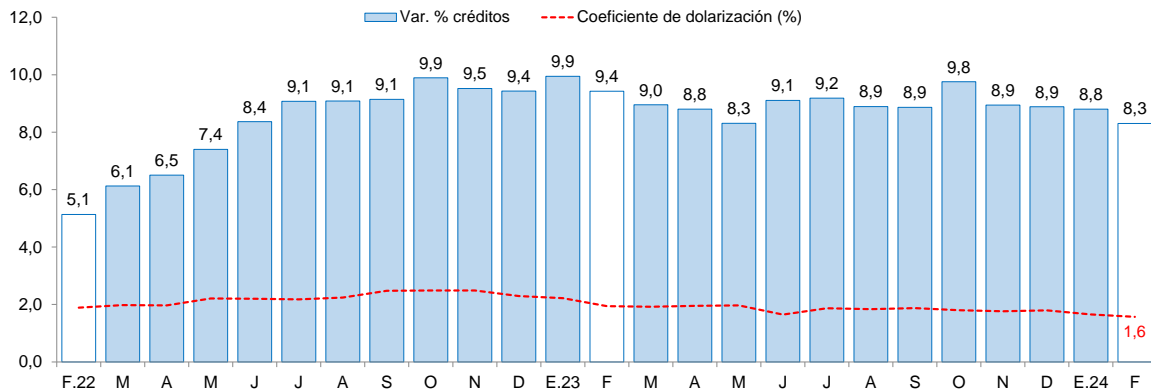

1/ Coeficiente de dolarización = (créditos en dólares valuada en soles) / crédito total en soles.

Fuente: Superintendencia de Banca, Seguros y AFP (SBS).

- Debe indicarse que, al mes de febrero último, la cartera de créditos de Cajamarca creció a un mayor ritmo que la cartera nacional (8,3 por ciento regional versus -0,2 por ciento nacional).

2. Depósitos

- Los depósitos en las instituciones financieras de Cajamarca al mes de febrero de 2024 (S/ 3 957 millones) aumentó 0,2 por ciento interanual, mayor a la tasa registrada en el mismo mes de 2023 (-0,7 por ciento).

GRÁFICO Nº 08
CAJAMARCA: EVOLUCIÓN DE LOS DEPÓSITOS
(Variación % respecto a similar mes del año anterior)

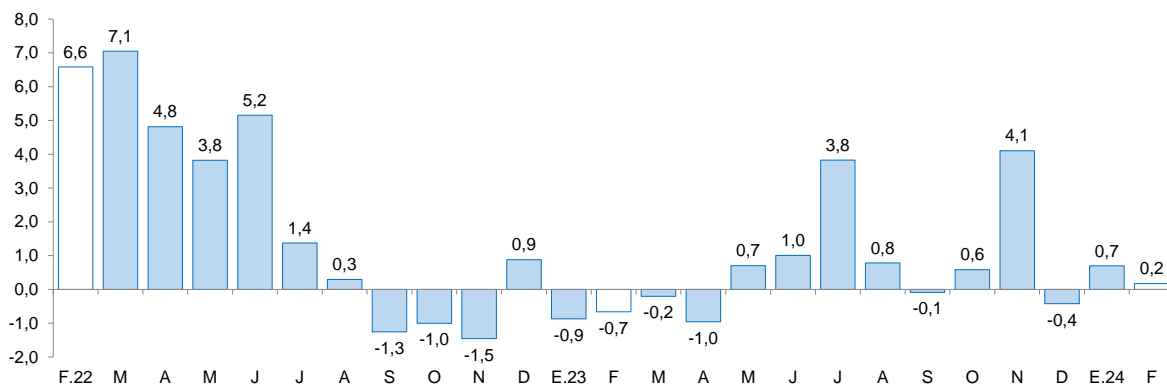

Fuente: Superintendencia de Banca, Seguros y AFP (SBS).

- Según el **tipo de institución**, los depósitos en la banca múltiple, que cuentan con una participación del 53,1 por ciento de los depósitos totales de la región, registraron una disminución interanual de 4,1 por ciento. Por otro lado, los depósitos de las instituciones no bancarias crecieron 6,4 por ciento interanual, principalmente, por el resultado de las cajas municipales y cajas rurales. Los depósitos en el Banco de la Nación, los cuales concentran el 26,7 por ciento de los depósitos totales de la región, aumentaron 4,8 por ciento, en términos anuales.

CUADRO Nº 07
CAJAMARCA: DEPÓSITOS
(Saldos en millones de soles)

Instituciones	Febrero			
	2023	2024	Estructura %	Var. %
Banco de la Nación	1 008	1 057	26,7	4,8
Banca múltiple	2 192	2 102	53,1	-4,1
Instituciones no bancarias	750	798	20,2	6,4
Cajas municipales	594	663	16,7	11,5
Cajas rurales	4	4	0,1	17,4
Empresas financieras	152	131	3,3	-13,9
TOTAL ^{1/}	3 950	3 957	100,0	0,2
Depósitos a la vista	814	768	19,4	-5,6
Depósitos de ahorro	2 143	2 013	50,9	-6,1
Depósitos a plazo	993	1 176	29,7	18,4
En MN	3 391	3 453	87,3	1,8
En M/E	560	504	12,7	-9,9

1/ Debido al redondeo de los datos parciales, los totales pueden diferir de la suma de las partes.

Fuente: Superintendencia de Banca, Seguros y AFP (SBS).

Elaboración: BCRP, Sucursal Trujillo. Departamento de Estudios Económicos.

- Según **tipo de depósito**, los depósitos de ahorro y a la vista disminuyeron 6,1 por ciento y 5,6 por ciento, respectivamente. Por otro lado, se incrementaron los depósitos a plazo 18,4 por ciento.

- En cuanto al **tipo de moneda**, el coeficiente de dolarización de los depósitos en febrero fue 12,7 por ciento, inferior al coeficiente registrado en el mismo mes de 2023 (14,2 por ciento).

III. EJECUCIÓN DEL PRESUPUESTO PÚBLICO

1. Ejecución del Presupuesto del Gasto No Financiero

- La ejecución presupuestal del **gasto no financiero** (S/ 677 millones) aumentó 2,6 por ciento interanual en febrero, en términos reales, por el mayor gasto corriente. Según nivel de gobierno, aumentó el gasto no financiero en el Gobierno Regional y Gobierno Nacional.
- Asimismo, en el periodo de enero a febrero de 2024, el gasto no financiero aumentó 12,3 por ciento, respecto a similar periodo del año previo, debido al mayor gasto de los tres niveles de gobierno. La mayor ejecución acumulada se explicó, principalmente, por el crecimiento del gasto de formación bruta de capital y gasto corriente.

CUADRO Nº 08
CAJAMARCA: EJECUCIÓN DEL PRESUPUESTO PÚBLICO ^{1/}
(En millones de soles)

	Febrero			Enero - Febrero		
	2023	2024	Var.% real	2023	2024	Var.% real
I. GASTOS CORRIENTES	458	520	10,0	827	967	13,4
<i>Gobierno Nacional</i>	<i>220</i>	<i>240</i>	<i>6,0</i>	<i>354</i>	<i>391</i>	<i>7,0</i>
<i>Gobierno Regional</i>	<i>189</i>	<i>223</i>	<i>14,4</i>	<i>406</i>	<i>475</i>	<i>13,5</i>
<i>Gobiernos Locales</i>	<i>49</i>	<i>57</i>	<i>10,9</i>	<i>67</i>	<i>101</i>	<i>46,8</i>
Remuneraciones	201	272	31,1	422	576	32,4
Gobierno Nacional	25	37	43,2	49	71	40,7
Gobierno Regional	156	209	29,2	344	449	26,3
Gobiernos Locales	20	27	30,5	29	57	90,5
Bienes y Servicios	132	102	-25,1	180	207	11,7
Gobierno Nacional	81	71	-15,3	102	160	53,2
Gobierno Regional	24	6	-74,6	44	9	-79,9
Gobiernos Locales	27	25	-9,5	35	38	5,6
Transferencias ^{2/}	124	145	13,2	224	183	-20,9
Gobierno Nacional	114	133	13,1	203	159	-24,2
Gobierno Regional	8	8	-3,8	18	17	-5,4
Gobiernos Locales	3	5	68,6	3	6	97,8
II. FORMACIÓN BRUTA DE CAPITAL	181	157	-16,0	202	224	7,7
Gobierno Nacional	49	61	20,7	59	94	54,5
Gobierno Regional	37	41	7,0	40	51	23,5
Gobiernos Locales	95	55	-43,9	103	80	-25,3
III OTROS GASTOS DE CAPITAL ^{3/}	0	0	-	0	0	339,1
GASTO NO FINANCIERO TOTAL (I+II+III)	639	677	2,6	1 029	1 192	12,3
<i>Gobierno Nacional</i>	<i>268</i>	<i>301</i>	<i>8,6</i>	<i>413</i>	<i>484</i>	<i>13,8</i>
<i>Gobierno Regional</i>	<i>226</i>	<i>265</i>	<i>13,2</i>	<i>446</i>	<i>526</i>	<i>14,4</i>
<i>Gobiernos Locales</i>	<i>145</i>	<i>112</i>	<i>-25,1</i>	<i>170</i>	<i>181</i>	<i>3,3</i>

^{1/} Información actualizada al 29 de febrero del 2024.

^{2/} Incluye el pago de pensiones, donaciones, transferencias y otros gastos corrientes.

^{3/} Incluye donaciones y transferencias.

Fuente: Ministerio de Economía y Finanzas (MEF).

Elaboración: BCRP, Sucursal Trujillo. Departamento de Estudios Económicos.

- Los **gastos corrientes** aumentaron 10,0 por ciento interanual en febrero, en términos reales, como resultado del aumento de los gastos en remuneraciones y transferencias. El aumento en el componente remuneraciones se explica debido al incremento otorgado al personal de los diferentes regímenes del sector público en enero de 2024. Asimismo, el aumento en el componente transferencias se explica por un mayor nivel de transferencias al Seguro Integral de Salud.

- Por otro lado, la **inversión pública (formación bruta de capital)** disminuyó 16,0 por ciento interanual en febrero, principalmente, como resultado de la menor inversión de los gobiernos locales (-43,9 por ciento), los cuales contribuyeron con -23,0 puntos porcentuales a la disminución de la inversión pública del mes.

GRÁFICO N° 09
CAJAMARCA: INVERSIÓN PÚBLICA Y APOORTE SEGÚN NIVEL DE GOBIERNO
 (Variación % real; aporte en puntos porcentuales)

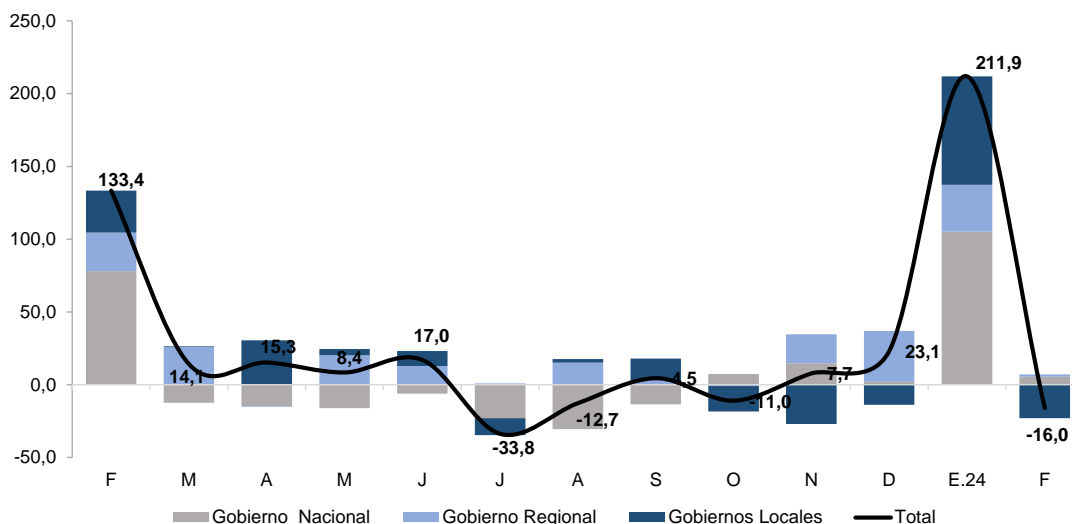

Fuente: Ministerio de Economía y Finanzas

- Por tipo de función, en el mes de febrero, la ejecución disminuyó principalmente, en proyectos de saneamiento, transporte y agropecuaria. Por su lado, la ejecución en proyectos de educación se incrementó en el mes.

GRÁFICO N° 10
CAJAMARCA: EVOLUCIÓN DE LA INVERSIÓN PÚBLICA SEGÚN SECTORES
 (en millones de soles)

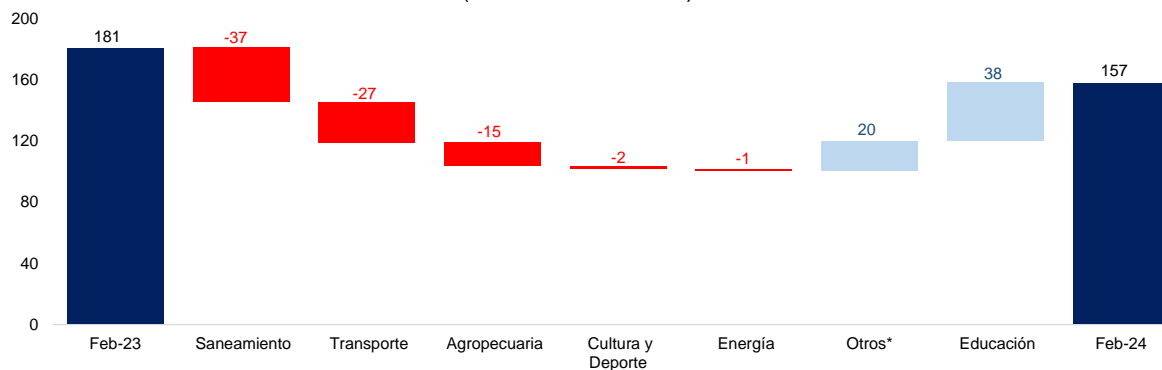

*Corresponde los siguientes sectores: orden público y seguridad, justicia, comunicaciones, ambiente, defensa, turismo, minería, trabajo, previsión social, industria, pesca, previsión social, protección social y vivienda.
 Fuente: Ministerio de Economía y Finanzas

- En el periodo acumulado entre enero y febrero de 2024, la inversión pública aumentó 7,7 por ciento interanual, principalmente, como resultado de la mayor inversión del Gobierno Nacional (54,5 por ciento) y Gobierno Regional (23,5 por ciento).

GRÁFICO Nº 11
CAJAMARCA: EVOLUCIÓN DE LA EJECUCIÓN DEL PRESUPUESTO DE INVERSIONES
 (Variación % real)

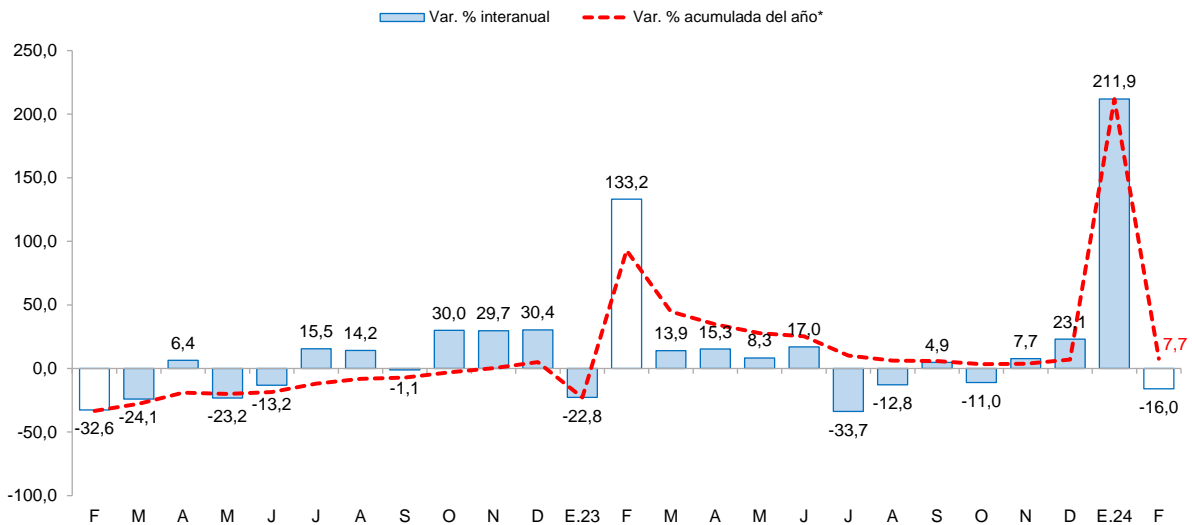

*Corresponde a la variación interanual acumulada del periodo hasta el mes indicado.
 Fuente: Ministerio de Economía y Finanzas

- El **avance de la inversión pública** a febrero del presente año representó el 9,5 por ciento del Presupuesto Institucional Modificado (PIM), nivel superior a lo ejecutado durante el mismo periodo del año 2023 (9,1 por ciento). Este resultado se explicó por la mayor ejecución del gasto en los tres niveles de gobierno.

GRÁFICO Nº 12
CAJAMARCA: EJECUCIÓN DE LA INVERSIÓN PÚBLICA POR NIVEL DE GOBIERNO, ENERO-FEBRERO
 (Millones de soles)

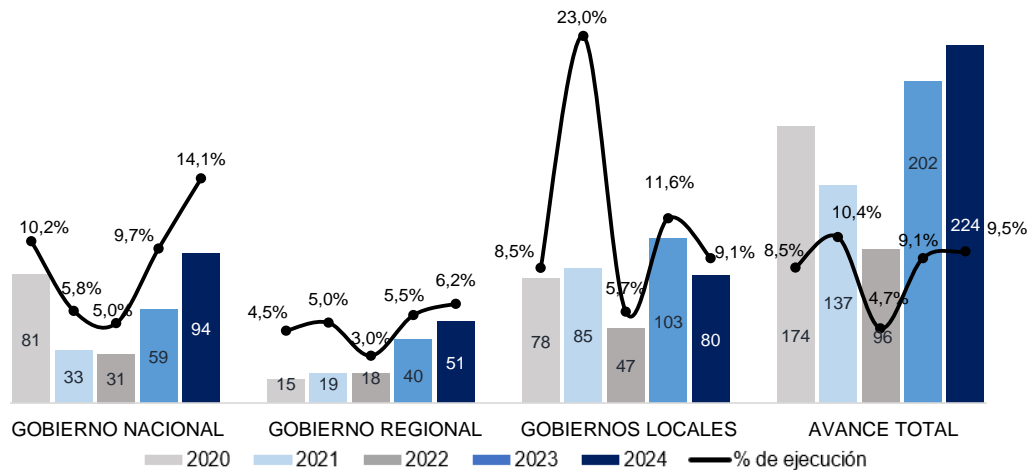

Fuente: Ministerio de Economía y Finanzas.

- Respecto al avance de la ejecución presupuestal de los proyectos por nivel de gobierno en febrero del año 2024, en la cartera del Gobierno Nacional destacó la ejecución del proyecto “Mejoramiento del servicio educativo del nivel secundaria de la IE San Marcos del distrito de Pedro Gálvez - provincia de San Marcos” (S/ 24,7 millones). En el Gobierno Regional destacó la ejecución del proyecto “Adquisición de máquina de anestesia, mesa de operaciones hidráulica/eléctrica, aspirador de secreciones y sistema de video nasofibroscofia; además de otros activos en el(la) EESS regional Cajamarca - Cajamarca en la localidad Cajamarca, distrito de Cajamarca, provincia Cajamarca” (S/ 11,7 millones). En los gobiernos locales destaca el proyecto “Mejoramiento y ampliación del servicio de agua potable y alcantarillado en el CCPP. Malcas, San Martín e Iscochucho en el distrito de Condebamba - provincia de Cajabamba” (S/ 7,0 millones).



CUADRO N° 09
CAJAMARCA: FORMACIÓN BRUTA DE CAPITAL DE LOS PRINCIPALES PROYECTOS EN LOS TRES
NIVELES DE GOBIERNO ^{1/}
(Saldos en millones de soles)

Proyecto	PIM	% Ejecución	Febrero		Enero-Febrero	
			2023	2024	2023	2024
Gobierno nacional	667,6	14,1	48,6	60,7	59,0	94,1
Mejoramiento del servicio educativo del nivel secundaria de la IE San Marcos del distrito de Pedro Gálvez - provincia de San Marcos	36,5	67,7	0,1	24,7	0,1	24,7
Mejoramiento del servicio de educación superior tecnológica del IESTP 4 de Junio de 1821 del distrito de Jaén - provincia de Jaén	37,7	35,0	2,7	7,5	4,0	13,2
Rehabilitación y remodelación de la infraestructura educativa y equipamiento de la institución educativa Jose Galvez Egusquiza ubicada en la region Cajamarca, provincia de Cajabamba y distrito de Cajabamba	16,0	40,5	0,0	3,4	0,0	6,5
Otros	577,4	4,3	45,8	25,1	54,9	49,7
Gobierno regional	817,9	6,2	37,4	41,5	39,9	51,0
Adquisición de máquina de anestesia, mesa de operaciones hidráulica/eléctrica, aspirador de secreciones y sistema de video nasofibroscoopia; además de otros activos en el(la) EESS regional Cajamarca - Cajamarca en la localidad Cajamarca, distrito de Cajamarca, provincia Cajamarca	39,0	30,0	0,0	11,7	0,0	11,7
Mejoramiento y ampliación del servicio de educación en la I.E.P.S.M Alfonso Villanueva Pinillos, distrito de Jaén - provincia de Jaén	37,0	10,8	0,0	2,9	0,0	4,0
Construcción y mejoramiento de la carretera pe - 3n (Bambamarca) - Paccha - Chimban - Pion - I.d. con Amazonas (Emp. am-103 El triunfo)	13,7	42,0	2,7	2,8	2,7	5,7
Otros	728,3	4,1	34,7	24,1	37,2	29,6
Gobiernos locales	881,9	9,1	95,1	55,8	103,2	80,3
Mejoramiento y ampliación del servicio de agua potable y alcantarillado en el CCPP. Malcas, San Martín e Iscococho en el distrito de Condebamba - provincia de Cajabamba	9,8	71,1	0,0	7,0	0,0	7,0
Mejoramiento de los servicios operativos o misionales institucionales en la municipalidad provincial de Cajabamba - distrito de Cajabamba de la provincia de Cajabamba	5,2	84,2	0,0	4,4	0,0	4,4
Creación del camino vecinal tramo entre los caseríos de Huacaday, Vista Alegre y Punas; C.P. Algamarca del distrito de Cachachi - provincia de Cajabamba	4,1	59,9	0,0	2,5	0,0	2,5
Otros	862,8	7,7	95,1	42,0	103,2	66,4

^{1/} Información actualizada al 29 de febrero del 2024.

Fuente: Ministerio de Economía y Finanzas (MEF)

Elaboración: BCRP, Sucursal Trujillo. Departamento de Estudios Económicos.



IV. ANEXOS



ANEXO 1

CAJAMARCA: PRODUCCIÓN AGROPECUARIA
(TM)

PRODUCTOS	2023												2024 ^{1/}		PRODUCTOS
	ENE	FEB	MAR	ABR	MAY	JUN	JUL	AGO	SET	OCT	NOV	DIC	ENE	FEB	
AGRÍCOLA															AGRÍCOLA
Alfalfa	15 890	16 758	16 507	17 442	17 449	17 728	17 470	17 363	17 399	17 171	17 295	20 726	17 405	17 313	Alfalfa
Arroz cáscara	5 915	4 472	11 247	21 814	30 599	17 332	10 228	6 980	15 633	24 918	16 952	10 997	5 084	5 515	Arroz cáscara
Arveja grano seco	3	0	17	155	307	639	1 513	2 282	4 997	3 134	1 574	60	12	14	Arveja grano seco
Arveja grano verde	640	1 198	2 113	920	1 273	3 208	5 239	4 102	3 290	1 350	627	4	328	2 733	Arveja grano verde
Café	0	0	2 260	3 870	11 721	20 744	22 435	10 379	4 991	2 391	45	40	0	0	Café
Frijol grano seco	15	283	796	1 316	4 326	3 482	2 197	1 764	316	121	0	48	4	17	Frijol grano seco
Maíz amarillo duro	749	1 643	2 575	5 941	9 650	13 385	15 569	9 904	1 765	2 085	2 690	3 696	3 297	1 114	Maíz amarillo duro
Maíz amiláceo	0	13	24	1 120	10 997	11 671	6 155	2 142	150	0	0	0	20	22	Maíz amiláceo
Maíz choclo	418	1 247	3 471	7 420	5 409	2 561	629	0	0	0	45	504	1 271	551	Maíz choclo
Olluco	166	209	659	1 595	2 263	3 113	2 096	958	293	206	57	46	37	155	Olluco
Papa	17 518	28 926	52 511	44 825	38 593	28 794	11 892	10 690	13 174	18 411	18 357	21 721	26 244	29 042	Papa
Plátano	3 927	3 867	4 510	4 000	3 948	3 887	3 605	3 578	3 569	3 387	3 942	4 130	4 037	3 903	Plátano
Trigo	21	17	93	261	999	2 733	7 603	6 780	3 172	1 109	0	0	0	10	Trigo
Otros agrícolas															Otros agrícolas
Ajo	38	681	364	779	357	741	354	777	855	929	365	206	90	111	Ajo
Arracacha	355	276	319	484	509	591	674	1 324	1 025	1 109	1 276	887	60	145	Arracacha
Cacao	106	121	161	196	114	104	62	34	40	82	100	97	106	122	Cacao
Cebada grano	9	22	33	124	282	1 373	2 011	2 479	414	76	13	0	0	39	Cebada grano
Chirimoya	971	1 050	1 480	1 087	457	238	51	0	0	0	30	280	34	31	Chirimoya
Frijol grano verde	284	673	2 296	1 171	1 564	761	313	0	0	0	0	0	0	882	Frijol grano verde
Gramalote	21 420	24 197	26 280	24 033	20 918	17 402	16 287	10 100	5 945	3 953	7 570	18 891	21 377	24 156	Gramalote
Granadilla	16	60	343	664	671	377	206	128	137	678	907	1 062	0	0	Granadilla
Haba grano seco	0	19	82	561	1 180	830	786	54	27	2	2	2	0	8	Haba grano seco
Palta	637	644	634	625	319	325	307	186	205	213	392	304	566	938	Palta
Yuca	3 514	2 772	2 515	4 194	3 793	2 584	3 004	5 289	7 171	6 600	5 102	4 146	2 407	2 664	Yuca
Zapallo	532	619	2 201	2 174	1 905	872	546	171	0	0	0	0	0	759	Zapallo
PECUARIO															PECUARIO
Carne de ave ^{2/}	287	256	238	270	275	282	319	281	307	314	326	340	287	256	Carne de ave ^{2/}
Carne de ovino ^{2/}	78	83	75	60	67	73	78	77	78	79	83	83	75	80	Carne de ovino ^{2/}
Carne de porcino ^{2/}	471	473	432	419	446	482	487	472	481	474	535	549	475	474	Carne de porcino ^{2/}
Carne de vacuno ^{2/}	1 788	1 813	1 695	1 794	1 903	1 941	1 887	1 897	1 934	1 914	2 007	1 876	1 793	1 817	Carne de vacuno ^{2/}
Huevo	169	163	172	176	189	189	179	172	176	171	164	170	162	154	Huevo
Leche	32 577	31 075	31 807	32 078	32 738	33 787	33 637	33 691	32 835	33 654	32 656	33 057	32 513	31 068	Leche

^{1/} Cifras preliminares.

^{2/} Peso neto.

Fuente: MDAGRI.

Elaboración: BCRP. Sucursal Trujillo. Departamento de Estudios Económicos.



ANEXO 2

CAJAMARCA: PRODUCCION MINERA

PRODUCTOS	2023											2024 ^{1/}		PRODUCTOS		
	FEB	MAR	ABR	MAY	JUN	JUL	AGO	SET	OCT	NOV	DIC	ENE	FEB			
MINERÍA METÁLICA																MINERÍA METÁLICA
Oro (Onzas troy)	48 410	47 656	47 184	48 102	48 750	55 254	58 276	58 507	58 411	56 099	45 619	66 189	66 189	Oro (Onzas troy)		
Cobre (TMF)	2 332	2 598	2 517	2 628	1 855	1 993	1 967	2 408	2 506	1 942	2 176	1 916	1 916	Cobre (TMF)		
Plata (Onzas troy)	38 827	46 358	55 484	58 910	55 466	60 208	64 513	79 274	79 555	69 216	61 608	63 354	63 354	Plata (Onzas troy)		

^{1/} Cifras preliminares.
Fuente: MINEM.
Elaboración: BCRP, Sucursal Trujillo. Departamento de Estudios Económicos.



ANEXO 3

CAJAMARCA: PRODUCCIÓN MANUFACTURERA ^{1/}
(Índice 1994 = 100)

PRODUCTOS	2023												2024 ^{1/}	PRODUCTOS
	ENE	FEB	MAR	ABR	MAY	JUN	JUL	AGO	SET	OCT	NOV	DIC	ENE	
1520 Productos Lácteos	214	212	233	233	226	250	250	249	230	225	222	198	234	1520 Productos Lácteos
Queso	232	245	259	274	252	275	281	271	260	244	242	223	261	Queso
Mantequilla	21	106	21	18	14	13	13	15	9	10	13	17	23	Mantequilla
Yogurt	950	966	874	737	727	669	650	808	465	603	633	621	711	Yogurt
Manjarblanco	153	87	155	113	153	187	168	191	159	184	171	128	160	Manjarblanco
1531 Productos de Molinería	39	29	73	142	200	113	67	46	102	163	111	72	33	1531 Productos de Molinería
Arroz Pilado	39	29	73	142	200	113	67	46	102	163	111	72	33	Arroz Pilado
1554 Bebidas No Alcohólicas	50	54	56	58	56	56	57	56	61	59	61	58	58	1554 Bebidas No Alcohólicas
Agua Embotellada	50	54	56	58	56	56	57	56	61	59	61	58	58	Agua Embotellada
2411 Sustancias Químicas Básicas	140	145	148	156	157	150	154	151	156	154	163	163	154	2411 Sustancias Químicas Básicas
Oxígeno	140	145	148	156	157	150	154	151	156	154	163	163	154	Oxígeno
TOTAL	110	104	138	177	206	167	141	128	153	185	154	123	115	TOTAL

^{1/} Cifras preliminares.

Fuente: Ministerio de la Producción y Empresas.

Elaboración: BCRP. Sucursal Trujillo. Departamento de Estudios Económicos.



ANEXO 4

CAJAMARCA: PRODUCCIÓN MANUFACTURERA ^{1/}
(Variaciones porcentuales)

PRODUCTOS	2023												2024	PRODUCTOS
	ENE	FEB	MAR	ABR	MAY	JUN	JUL	AGO	SET	OCT	NOV	DIC	ENE	
1520 Productos Lácteos	27,6	-1,8	-19,7	7,8	-8,7	1,5	19,6	-1,3	-8,4	-8,9	-6,1	-15,0	9,7	1520 Productos Lácteos
Queso	22,3	5,8	-6,7	17,6	-11,0	-3,4	3,3	-2,5	-1,9	-12,4	-6,6	-13,5	12,7	Queso
Mantequilla	-76,7	39,8	-67,2	-72,8	-75,0	-78,9	-79,4	-79,7	-90,5	-13,4	-8,7	-16,0	8,9	Mantequilla
Yogurt	36,3	37,5	18,1	-4,5	13,3	-14,4	9,9	17,9	-34,5	-25,1	-11,9	-31,3	-25,1	Yogurt
Manjarblanco	83,5	-47,5	-55,8	-30,6	6,2	50,5	6,3	7,5	-24,8	15,2	-2,3	-18,8	4,1	Manjarblanco
1531 Productos de Molinería	-10,9	-8,2	33,4	-1,9	-14,2	-25,3	-9,0	-15,0	2,5	0,7	-9,7	12,6	-14,0	1531 Productos de Molinería
Arroz Pilado	-10,9	-8,2	33,4	-1,9	-14,2	-25,3	-9,0	-15,0	2,5	0,7	-9,7	12,6	-14,0	Arroz Pilado
1554 Bebidas No Alcohólicas	-9,1	1,9	4,3	10,8	4,6	-30,3	-45,4	-46,8	-36,4	-41,5	-41,6	-43,7	15,6	1554 Bebidas No Alcohólicas
Agua Embotellada	-9,1	1,9	4,3	10,8	4,6	-30,3	-45,4	-46,8	-36,4	-41,5	-41,6	-43,7	15,6	Agua Embotellada
2411 Sustancias Químicas Básicas	0,6	9,7	6,0	-10,2	-10,7	-4,7	-3,4	-2,0	-6,7	-17,2	-14,5	-13,6	9,8	2411 Sustancias Químicas Básicas
Oxígeno	0,6	9,7	6,0	-10,2	-10,7	-4,7	-3,4	-2,0	-6,7	-17,2	-14,5	-13,6	9,8	Oxígeno
TOTAL	16,8	-2,8	-8,3	3,2	-11,7	-11,1	8,8	-5,4	-5,0	-4,9	-8,2	-8,1	5,0	TOTAL

1 / Cifras preliminares.

Fuente: Ministerio de la Producción y Empresas.

Elaboración: BCRP. Sucursal Trujillo. Departamento de Estudios Económicos.



ANEXO 5

CAJAMARCA: CRÉDITO
(En millones de soles)

ENTIDADES FINANCIERAS	2023											2024		ENTIDADES FINANCIERAS
	FEB	MAR	ABR	MAY	JUN	JUL	AGO	SET	OCT	NOV	DIC	ENE	FEB	
I. Banco de la Nación	212	220	223	235	243	248	260	272	275	282	290	291	294	I. Banco de la Nación
II. Agrobanco	23	24	24	25	26	27	27	27	27	27	27	27	30	II. Agrobanco
III. Banca múltiple	3 538	3 552	3 567	3 587	3 640	3 659	3 666	3 667	3 696	3 711	3 715	3 710	3 722	III. Banca Múltiple
IV. Entidades no bancarias	1 851	1 891	1 924	1 953	1 979	2 000	1 991	2 006	2 006	2 028	2 031	2 039	2 042	IV. Entidades no Bancarias
Cajas municipales	1 212	1 241	1 265	1 288	1 306	1 319	1 328	1 340	1 346	1 352	1 354	1 367	1 375	Cajas Municipales
Cajas rurales de ahorro y crédito	86	89	91	90	91	92	70	71	73	74	77	78	79	Cajas Rurales de Ahorro y Crédito
Financieras	523	530	538	544	551	559	561	564	556	571	570	564	557	Financieras
Edpymes	30	30	30	31	31	31	31	31	31	31	31	31	31	Edpymes
TOTAL	5 624	5 687	5 738	5 800	5 888	5 934	5 944	5 972	6 004	6 048	6 063	6 068	6 087	TOTAL
En M/N	5 514	5 578	5 626	5 686	5 791	5 823	5 835	5 861	5 896	5 942	5 954	5 967	5 992	En M/N
En M/E	109	109	112	114	97	111	109	112	108	107	109	100	96	En M/E

Fuente: Superintendencia de Banca, Seguros y AFP (SBS).

Elaboración: BCRP, Sucursal Trujillo. Departamento de Estudios Económicos.



ANEXO 6

CAJAMARCA: TASA DE MOROSIDAD
(En porcentaje)

ENTIDADES FINANCIERAS	2023												2024	ENTIDADES FINANCIERAS
	ENE	FEB	MAR	ABR	MAY	JUN	JUL	AGO	SET	OCT	NOV	DIC	ENE	
I. Banco de la Nación	2,0	2,0	1,9	1,9	0,0	0,0	1,9	1,8	1,9	1,9	2,0	1,7	1,7	I. Banco de la Nación
II. Agrobanco	12,8	7,8	8,2	8,4	0,0	0,0	8,2	8,3	6,8	6,9	7,3	6,8	7,1	II. Agrobanco
III. Banca múltiple	4,5	4,5	3,2	3,4	0,0	0,0	5,1	4,9	4,9	5,2	5,2	5,2	5,3	III. Banca Múltiple
IV. Entidades no bancarias	5,4	5,4	5,2	5,2	0,0	0,0	5,3	5,1	5,3	5,6	4,9	5,4	5,8	IV. Entidades no Bancarias
Cajas municipales	5,4	5,3	4,9	4,9	0,0	0,0	5,1	5,0	5,2	5,2	5,1	5,3	5,5	Cajas Municipales
Cajas rurales de ahorro y crédito	11,1	11,2	10,9	11,3	0,0	0,0	8,1	5,0	8,2	9,1	4,7	6,1	7,6	Cajas Rurales de Ahorro y Crédito
Financieras	4,6	4,8	4,7	4,9	0,0	0,0	5,4	5,2	5,2	6,0	5,4	5,5	6,3	Financieras
Edpymes	5,4	5,6	5,4	5,8	0,0	0,0	5,8	6,2	5,4	5,6	6,1	6,3	7,1	Edpymes
TOTAL	4,8	4,7	3,8	4,0	0,0	0,0	5,0	4,9	4,9	5,2	5,1	5,1	5,3	TOTAL

Fuente: Superintendencia de Banca, Seguros y AFP (SBS).
Elaboración: BCRP, Sucursal Trujillo. Departamento de Estudios Económicos.

ANEXO 7



CAJAMARCA: DEPOSITOS
(En millones de soles)

INSTITUCIONES	2023											2024		INSTITUCIONES
	FEB	MAR	ABR	MAY	JUN	JUL	AGO	SET	OCT	NOV	DIC	ENE	FEB	
I. Banco de la Nación	1 009	968	943	940	1 009	1 003	1 001	1 019	1 006	1 016	1 016	1 006	1 057	I. Banco de la Nación
II. Banca múltiple	2 206	2 225	2 147	2 097	2 142	2 195	2 159	2 156	2 172	2 232	2 256	2 187	2 102	II. Banca Múltiple
III. Entidades no bancarias	751	745	740	746	749	752	769	767	774	796	801	800	798	III. Entidades no Bancarias
Cajas municipales	595	590	586	592	597	600	618	615	626	649	659	662	663	Cajas Municipales
Cajas rurales de ahorro y crédito	4	4	4	4	4	4	3	4	4	4	4	4	4	Cajas Rurales de Ahorro y Crédito
Financieras	152	152	149	150	148	148	147	148	144	142	137	134	131	Financieras
TOTAL	3 965	3 938	3 830	3 783	3 901	3 950	3 929	3 942	3 953	4 044	4 073	3 994	3 957	TOTAL
En M/N	3 391	3 325	3 289	3 272	3 375	3 410	3 404	3 440	3 448	3 507	3 492	3 477	3 453	En M/N
En M/E	575	613	541	511	526	540	525	502	505	536	581	517	504	En M/E

Fuente: Superintendencia de Banca, Seguros y AFP (SBS).
Elaboración: BCRP, Sucursal Trujillo. Departamento de Estudios Económicos.

ANEXO 8



CAJAMARCA: EJECUCIÓN DEL PRESUPUESTO PÚBLICO, SEGÚN TIPO DE GASTO ^{1/ 2/}

(En millones de soles)

	2023											2024		
	FEB	MAR	ABR	MAY	JUN	JUL	AGO	SET	OCT	NOV	DIC	ENE	FEB	
I. GASTOS CORRIENTES	458	351	409	389	519	518	471	355	461	413	623	447	520	I. GASTOS CORRIENTES
<i>Gobierno nacional</i>	220	101	158	108	152	185	197	80	176	102	164	150	240	<i>Gobierno nacional</i>
<i>Gobierno regional</i>	189	188	196	206	289	233	201	206	209	241	341	252	223	<i>Gobierno regional</i>
<i>Gobiernos locales</i>	49	62	55	75	78	100	73	69	76	70	118	45	57	<i>Gobiernos locales</i>
Remuneraciones	201	184	187	198	192	218	192	196	198	224	269	304	272	Remuneraciones
<i>Gobierno nacional</i>	25	22	22	25	23	31	24	25	25	29	38	34	37	<i>Gobierno nacional</i>
<i>Gobierno regional</i>	156	147	151	154	155	165	153	156	156	178	208	240	209	<i>Gobierno regional</i>
<i>Gobiernos locales</i>	20	15	14	18	14	23	15	15	16	17	24	30	27	<i>Gobiernos locales</i>
Bienes y Servicios	132	108	96	143	127	216	175	123	138	132	254	105	102	Bienes y Servicios
<i>Gobierno nacional</i>	81	33	23	50	28	97	85	34	41	33	63	90	71	<i>Gobierno nacional</i>
<i>Gobierno regional</i>	24	34	37	43	41	48	40	43	46	56	118	3	6	<i>Gobierno regional</i>
<i>Gobiernos locales</i>	27	42	36	50	58	71	50	46	51	43	73	13	25	<i>Gobiernos locales</i>
Transferencias ^{3/}	124	59	126	48	200	83	105	36	125	58	100	38	145	Transferencias
<i>Gobierno nacional</i>	114	46	113	33	102	57	89	21	109	40	64	27	133	<i>Gobierno nacional</i>
<i>Gobierno regional</i>	8	8	8	8	93	20	8	8	8	8	14	10	8	<i>Gobierno regional</i>
<i>Gobiernos locales</i>	3	6	5	6	5	6	8	8	9	9	21	2	5	<i>Gobiernos locales</i>
II. FORMACIÓN BRUTA DE CAPITAL ^{4/}	181	186	158	154	175	156	169	200	202	241	514	67	157	Formación bruta de capital
<i>Gobierno nacional</i>	49	31	65	35	45	38	35	52	50	68	71	33	61	<i>Gobierno nacional</i>
<i>Gobierno regional</i>	37	66	30	60	47	41	53	44	60	78	233	9	41	<i>Gobierno regional</i>
<i>Gobiernos locales</i>	95	88	63	59	83	77	80	105	91	95	211	24	55	<i>Gobiernos locales</i>
III. OTROS GASTOS DE CAPITAL ^{5/}	0	1	1	0	1	3	0	1	5	14	3	0	0	Otros gastos de capital
GASTO NO FINANCIERO TOTAL (I+II)	639	538	567	543	695	677	640	556	668	668	1 140	514	677	III. GASTO NO FINANCIERO TOTAL (I+II)
<i>Gobierno nacional</i>	268	134	223	143	198	226	233	132	228	182	240	184	301	<i>Gobierno nacional</i>
<i>Gobierno regional</i>	226	254	226	266	336	274	254	251	272	320	572	261	265	<i>Gobierno regional</i>
<i>Gobiernos locales</i>	145	150	119	134	161	177	153	174	167	166	328	69	112	<i>Gobiernos locales</i>

^{1/} Información actualizada al 29 de febrero del 2024.

^{2/} Considera las transferencias intergubernamentales del Gobierno Nacional.

^{3/} Incluye el pago de pensiones, donaciones, transferencias y otros gastos corrientes.

^{4/} Considera el gasto en Defensa e Interior.

^{5/} Incluye donaciones y transferencias.

Fuente: Ministerio de Economía y Finanzas (MEF).

Elaboración: BCRP, Sucursal Trujillo. Departamento de Estudios Económicos.

