

BANCO CENTRAL DE RESERVA DEL PERÚ
SUCURSAL TRUJILLO



**CAJAMARCA: Síntesis de Actividad Económica
Enero 2024¹**

Departamento de Estudios Económicos

El Banco Central de Reserva del Perú (BCRP) considera importante presentar un conjunto de indicadores sectoriales de la actividad económica regional, cuya base estadística es recopilada de las siguientes fuentes de información: INEI, MINAGRI, MINEM, PRODUCE, SBS, SUNAT, MEF y empresas.

¹ En la elaboración de este informe participaron (en orden alfabético): Antony Araujo (antony.araujo@bcrp.gob.pe), Erick Huamanchumo (erick.huamanchumo@bcrp.gob.pe) y Rodrigo Rumiche (rodrigo.rumiche@bcrp.gob.pe).

ÍNDICE

	<i>Página</i>
RESUMEN EJECUTIVO.....	3
I. ACTIVIDAD PRODUCTIVA.....	4
1. Actividad primaria.....	4
1.1 Sector agropecuario.....	4
1.2 Sector minería.....	7
2. Otros indicadores sectoriales.....	9
2.1.1 Sector manufactura.....	9
2.2 Sector construcción.....	10
II. CRÉDITOS Y DEPÓSITOS /	10
1. Créditos.....	10
2. Depósitos	12
III. EJECUCIÓN DEL PRESUPUESTO PÚBLICO	13
1. Ejecución del Presupuesto del Gasto No Financiero.....	13
IV. INDICADOR DE LA ACTIVIDAD PRODUCTIVA	17
V. ANEXOS	18

RESUMEN EJECUTIVO

Principales hechos de importancia

- En la **actividad primaria**, en enero de 2024, el sector minero y agropecuario aumentó 11,0 por ciento y 3,3 por ciento, respectivamente.
- En cuanto a **otros indicadores de la actividad económica** del departamento, en enero de 2024, el sector construcción disminuyó 15,0 por ciento. Por otro lado, la inversión pública, el crédito y la actividad manufacturera aumentó 211,9 por ciento, 8,8 por ciento y 5,0 por ciento, respectivamente.
- En el **cuarto trimestre** de 2023, Cajamarca registró una disminución del 0,1 por ciento en su actividad productiva respecto al mismo periodo de 2022, lo que significó cuatro trimestres consecutivos de disminución en la actividad económica. En el mismo sentido, la actividad económica en 2023 disminuyó 3,5 por ciento interanual.

Actividad primaria

- La **actividad agropecuaria** aumentó 3,3 por ciento en términos interanuales, principalmente, por el mayor desempeño del sector agrícola (8,2 por ciento), sobre todo de los cultivos orientados al mercado externo y agroindustria (40,9 por ciento). Dentro de este rubro, la producción de maíz amarillo duro aumentó debido a mayores rendimientos y hectáreas cosechadas del cultivo.
- La **actividad minera** aumentó 11,0 por ciento en enero de 2024, por la mayor producción de oro y plata. Ello, debido a la mayor concentración de minerales en las zonas productoras.

Otros indicadores de actividad económica

- La **producción manufacturera** de Cajamarca aumentó 5,0 por ciento interanual en enero, debido al mayor dinamismo de productos lácteos. Dentro de este rubro, se incrementó la producción de queso, manjar blanco y mantequilla.
- En el **sector construcción**, los despachos de cemento registraron una disminución de 15,0 por ciento en enero de 2024, debido a la disminución de la autoconstrucción.
- El saldo total del **crédito** en enero de 2024 registró un aumento interanual de 8,8 por ciento. La tasa de crecimiento en el mes es inferior al crecimiento promedio de los últimos 12 meses (9,0 por ciento). Sin embargo, el crédito mantiene su trayectoria creciente desde febrero de 2014.
- La **inversión pública** aumentó 211,9 por ciento en enero de 2024, como resultado de la mayor inversión en los tres niveles de gobierno, principalmente, en las carteras de educación, transporte, comercio y energía.

CUADRO N° 01
CAJAMARCA: OTROS INDICADORES DE ACTIVIDAD ECONÓMICA
(Variación % respecto a similar mes del año anterior)

	Ago. 23	Set. 23	Oct. 23	Nov. 23	Dic. 23	Ene. 24
Producción industrial	↑ 15,1	↑ 2,6	↓ -6,3	↓ -3,1	↑ 18,3	↑ 5,0
Despacho de cemento	↓ -18,5	↓ -14,0	↓ -11,3	↓ -15,6	↓ -29,3	↓ -15,0
Crédito total	↑ 8,9	↑ 8,9	↑ 9,8	↑ 8,9	↑ 8,9	↑ 8,8
Inversión pública ^{1/}	↓ -12,7	↑ 4,5	↓ -11,0	↑ 7,7	↑ 23,1	↑ 211,9

1/ En términos reales.

Fuentes: BCRP - Sucursal Trujillo, SBS, SUNAT y MEF

I. ACTIVIDAD PRODUCTIVA

1. Actividad primaria

1.1 Sector agropecuario

- En enero de 2024, la producción agropecuaria aumentó 3,3 por ciento en términos interanuales, principalmente, por el mayor desempeño del sector agrícola (8,2 por ciento), sobre todo de los cultivos orientados al mercado externo y agroindustria (40,9 por ciento). Dentro de este rubro, la producción de maíz amarillo duro aumentó debido a mayores hectáreas cosechadas y mayores rendimientos del cultivo.

GRÁFICO Nº 01
CAJAMARCA: SECTOR AGROPECUARIO Y CONTRIBUCIÓN AL CRECIMIENTO SEGÚN SUBSECTOR
 (Variación % real; contribuciones en puntos porcentuales)

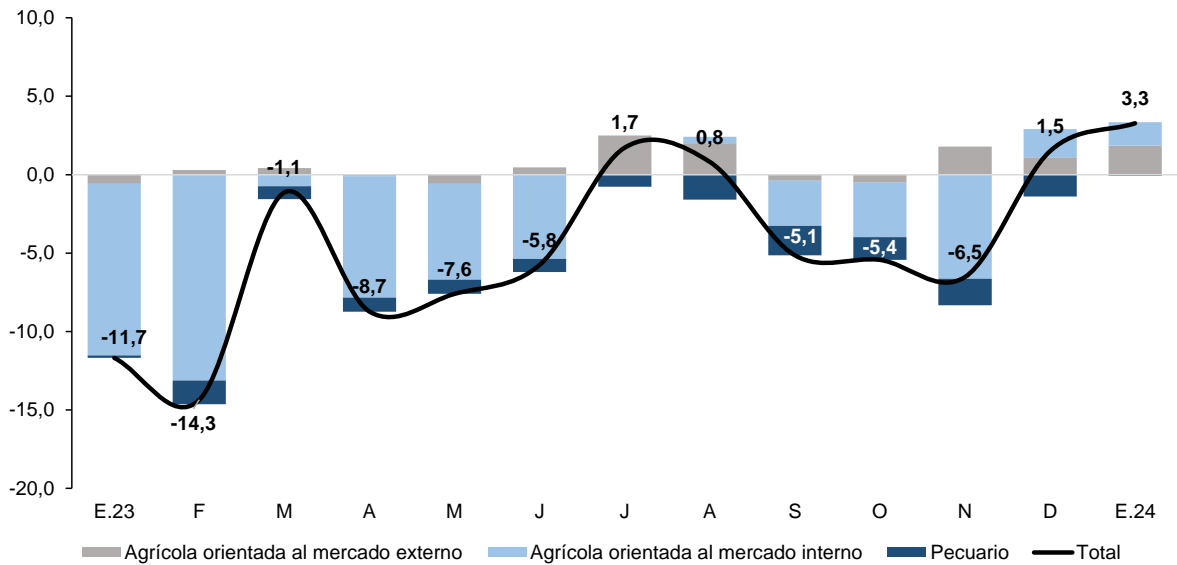

Fuente: Ministerio de Desarrollo Agrario y Riego.

- Asimismo, los cultivos orientados al mercado interno aumentaron 4,1 por ciento interanual en el mes de enero, debido a mayores cosechas de papa, por la normalización de su periodo de siembras. El año pasado, las siembras fueron afectadas por la escasez hídrica. El rubro pecuario registró una disminución de 0,1 por ciento por menor producción de carne de leche.

CUADRO N° 02
CAJAMARCA: SECTOR AGROPECUARIO
(Miles de toneladas)

Subsectores	Estructura Porcentual 2023 ^{2/}	Enero			
		2023	2024 ^{1/}	Var.%	Contribución %
AGRÍCOLA	64,9			8,2	3,3
Orientada al mercado externo y agroindustria ^{2/}	26,0			40,9	1,9
Maíz amarillo duro	2,7	0,7	3,3	340,2	2,1
Cacao	0,4	0,1	0,1	0,7	0,0
Palta	0,3	0,6	0,6	-11,2	-0,1
Mango	0,3	3,5	3,3	-5,3	-0,1
Orientada al mercado interno ^{2/}	38,9			4,1	1,5
Papa	8,2	17,5	26,2	49,8	4,9
Arroz cáscara	8,6	5,9	5,1	-14,0	-0,8
Frijol grano seco	1,8	0,0	0,0	-75,2	0,0
Arveja grano verde	1,2	0,6	0,3	-48,7	-0,3
PECUARIO	34,8			-0,1	-0,1
Leche	19,5	32,6	32,5	-0,2	-0,1
Carne de vacuno ^{3/}	11,5	1,8	1,8	0,3	0,1
Carne de porcino ^{3/}	1,6	0,5	0,5	0,9	0,0
Carne de ave ^{3/}	1,0	0,3	0,3	0,0	0,0
Carne de ovino ^{3/}	0,7	0,1	0,1	-3,8	0,0
Huevo	0,4	0,2	0,2	-4,1	0,0
SECTOR AGROPECUARIO	99,7			3,3	3,3

Nota: Debido al redondeo de los datos parciales, los totales pueden diferir de la suma de las partes.

1/ Cifras preliminares.

2/ A precios de 2007.

3/ Peso neto.

Fuente: Ministerio de Desarrollo Agrario y Riego.

Elaboración: BCRP, Sucursal Trujillo. Departamento de Estudios Económicos.

- En cuanto al avance de siembras de la campaña agrícola 2023-2024², en el periodo comprendido entre agosto y enero de 2024, se instalaron un total de 122,5 mil hectáreas sembradas, cifra inferior en 6,2 por ciento respecto a similar periodo de la campaña anterior (2022-2023).

CUADRO N° 03
CAJAMARCA: PRINCIPALES CULTIVOS TRANSITORIOS^{1/}

Superficie sembrada
(Hectáreas)

Evolución de la superficie sembrada
(Hectáreas)

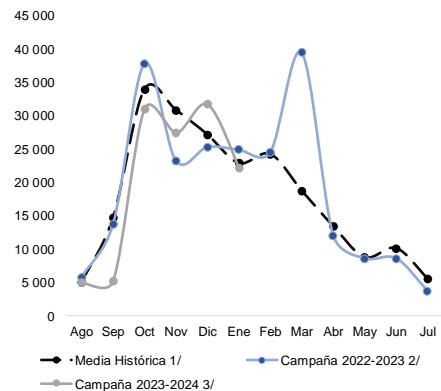

1/ Comprende desde la campaña 2016/2017 hasta la campaña 2021/2022.

2/ La serie muestra información de agosto 2022 a julio 2023.

3/ La serie muestra información de agosto 2023 a enero 2024.

Fuente: MIDAGRI.

² La campaña agrícola inicia en el mes de agosto de cada año y culmina en julio de año siguiente.

	Campaña agrícola ^{2/}		Variación	
	2022/2023	2023/2024	Absoluta	Porcentual
Maíz amiláceo	41 004	38 092	-2 912	-7,1
Trigo	8 546	9 223	677	7,9
Frijol	16 542	13 069	-3 473	-21,0
Papa	16 095	14 793	-1 303	-8,1
Maíz amarillo duro	12 413	12 021	- 392	-3,2
Arroz cáscara	12 098	12 132	35	0,3
Cebada grano seco	3 860	4 667	807	20,9
Otros	20 120	18 555	-1 565	-7,8
Total	130 677	122 551	-8 126	-6,2

1/ Los datos del año 2024 son cifras preliminares.

2/ De agosto a enero.

Fuente: Ministerio de Desarrollo Agrario y Riego - MIDAGRI.

Elaboración: BCRP, Sucursal Trujillo. Departamento de Estudios Económicos.

1.2 Sector minería

- En enero de 2024, la actividad minera aumentó 11,0 por ciento, respecto al año previo, por la mayor extracción de oro y plata, debido a los mayores volúmenes producidos por Compañía Minera Coimolache y minera Yanacocha. Cabe destacar que, a nivel nacional, Cajamarca ocupó el tercer lugar en la producción nacional de oro, con 66 mil onzas troy producidas en enero (19,4 por ciento del total nacional)³. Así también, a nivel de empresas, Minera Yanacocha ocupó el primer lugar en la producción nacional, al contribuir con el 8,6 por ciento del total producido.

CUADRO N° 04
SECTOR MINERÍA
(Variación % real respecto a similar periodo del año anterior)

Estructura	Enero				
	Porcentual 2023 ^{2/}	2023	2024 ^{1/}	Var.%	Contribución%
Oro (Onzas troy)	72,1	49 910	66 189	32,6	21,8
Cobre (TMF)	26,4	2 951	1 916	-35,1	-11,3
Plata (Onzas troy)	1,5	42 470	63 354	49,2	0,5
SECTOR MINERÍA ^{2/}	100,0			11,0	11,0

^{1/} Cifras preliminares.

^{2/} A precios de 2007.

Fuente: Ministerio de Energía y Minas.

Elaboración: BCRP, Sucursal Trujillo, Departamento de Estudios Económicos.

- Con el resultado de enero, la actividad minería revierte el resultado negativo registrado por dos meses consecutivos. Así también, la actividad minera de Cajamarca en enero de 2024 estuvo compuesta, mayoritariamente, por la producción de oro, ya que representó el 66,8 por ciento de la producción total (72,1 por ciento durante el año 2023).

GRÁFICO N° 02
EVOLUCIÓN DE LA PRODUCCIÓN MINERA
(Variación % real respecto a similar mes del año anterior)

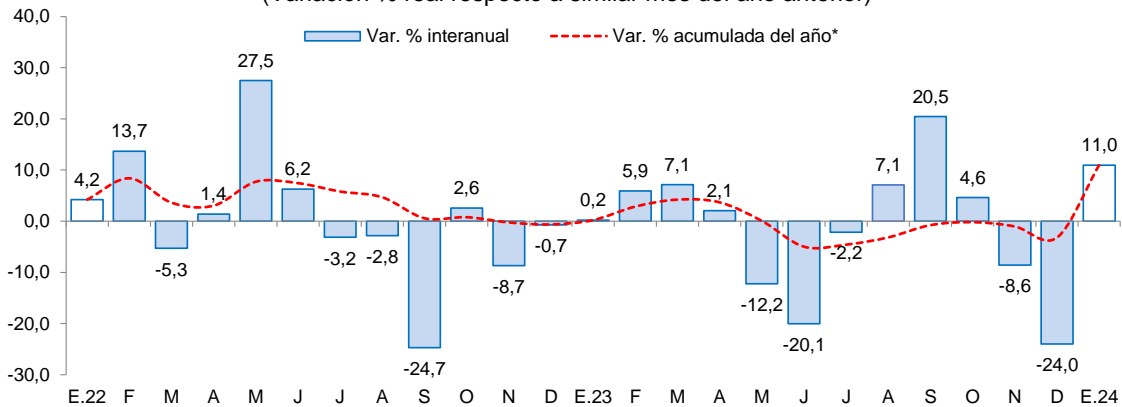

*Corresponde a la variación interanual acumulada del periodo hasta el mes indicado.

Fuente: MINEM.

Elaboración: BCRP, Sucursal Trujillo, Departamento de Estudios Económicos.

- En febrero del año 2024, el precio promedio del oro fue **US\$/oz.tr. 2 026** y registró una disminución de 0,4 por ciento respecto al mes anterior. La disminución en el precio se explicó, principalmente, a la apreciación del dólar frente a sus principales contrapartes y al aumento en los rendimientos de los Bonos del Tesoro de EUA. Por otro lado, en términos interanuales el precio promedio del oro aumentó 9,3 por ciento respecto a febrero de 2023.

³ En el primer lugar se ubicó La Libertad, al contribuir con el 33,8 por ciento de la producción nacional; en el segundo lugar se ubicó Arequipa con el 21,6 por ciento.

GRÁFICO N° 03
COTIZACIÓN INTERNACIONAL DE ORO
(London Metal Exchange - US\$/oz.tr.)

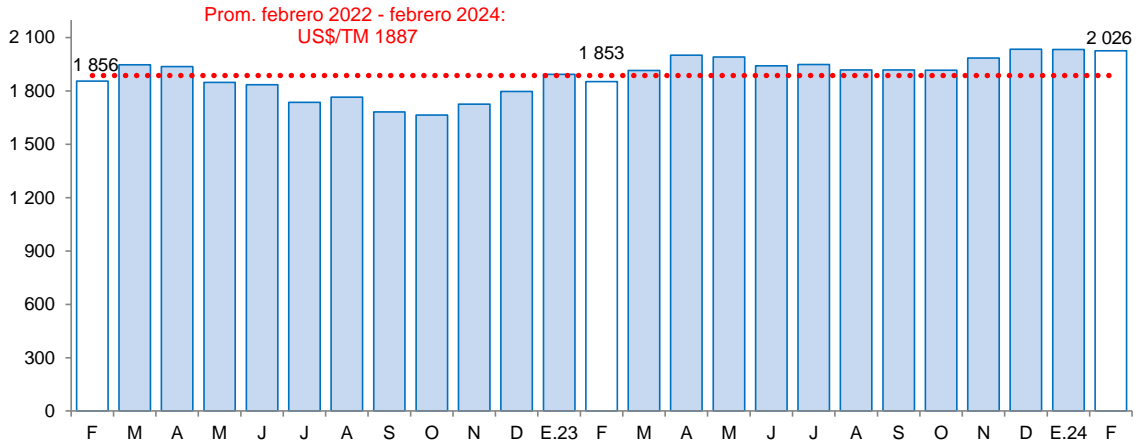

Fuente: Bloomberg.

- Asimismo, en febrero de 2024, **el precio promedio del cobre (US\$/TM 8 311)** disminuyó 0,4 por ciento respecto al mes anterior. Este resultado se asoció por las declaraciones de miembros de la Reserva Federal de Estados Unidos que apoyan mantener las altas tasas de interés en el corto plazo, así como por el incremento de los inventarios en los almacenes de Shanghái en China, lo que sugiere que la demanda no se ha recuperado desde el fin de las vacaciones del Año Nuevo Lunar. En tanto, en términos interanuales el precio promedio del cobre disminuyó 7,2 por ciento respecto a febrero de 2023.

GRÁFICO N° 04
COTIZACIÓN INTERNACIONAL DE COBRE
(London Metal Exchange - US\$/TM)

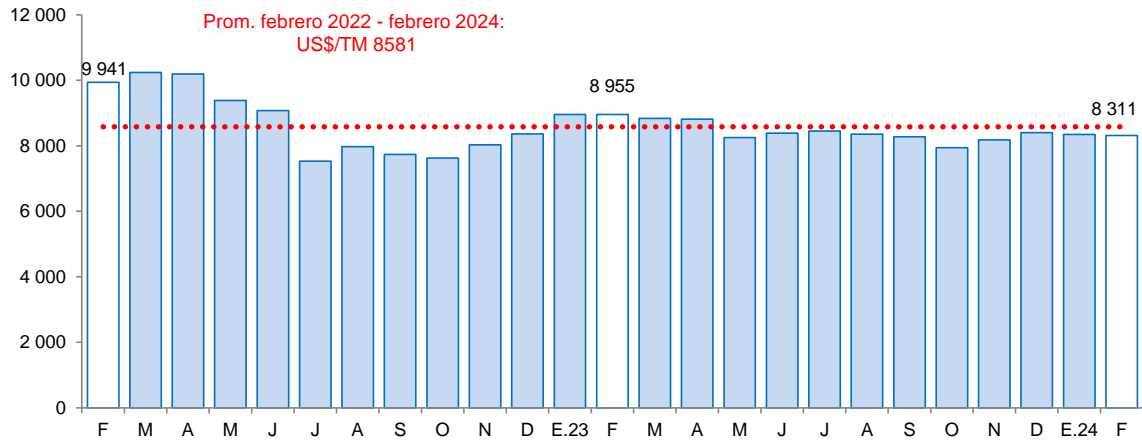

Fuente: Bloomberg.



2. Otros indicadores sectoriales

2.1.1 Sector manufactura

- En el primer mes del año 2024, la actividad manufacturera aumentó 5,0 por ciento respecto al mismo mes del año previo, debido al mayor dinamismo de productos lácteos. Dentro de este rubro, se incrementó la producción de queso, manjar blanco y mantequilla.

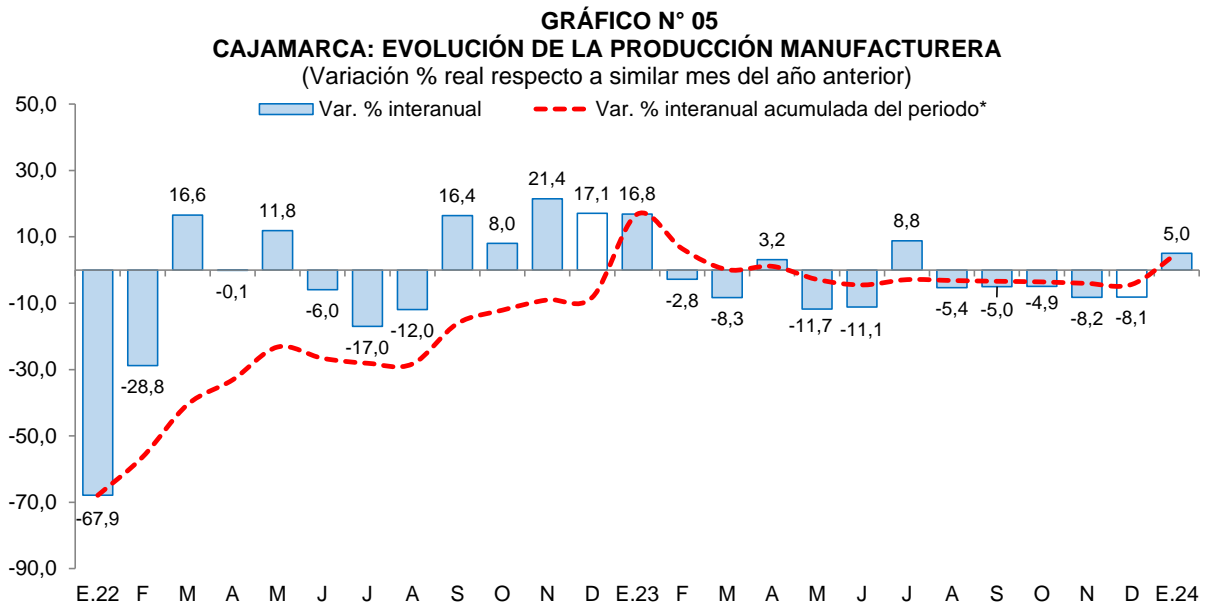

*Corresponde a la variación interanual acumulada del periodo hasta el mes indicado
Fuente: Ministerio de Agricultura y Riego y empresas industriales.

- Por otro lado, la industria molinera de arroz registró una disminución de 14,0 por ciento en términos interanuales, debido a menores inventarios de arroz cáscara.

CUADRO N° 05
CAJAMARCA: SECTOR MANUFACTURA ^{1/}
(Variación % real respecto a similar periodo del año anterior)

Ramas de actividad	Estructura porcentual 2023 ^{1/}	Enero	
		Var.%	Contribución ^{3/}
Productos Lácteos	62,0	9,7	7,6
Queso	50,6	12,7	7,9
Manjar blanco	9,2	4,1	0,5
Yogurt	1,9	-25,1	-0,9
Mantequilla	0,2	8,9	0,0
Productos de Molinería	36,6	-14,0	-2,8
Arroz pilado	36,6	-14,0	-2,8
Bebidas no Alcohólicas	1,1	15,6	0,2
Agua embotellada	1,1	15,6	0,2
Sustancias Químicas Básicas	0,3	9,8	0,0
Oxígeno	0,3	9,8	0,0
SECTOR MANUFACTURA	100,0	5,0	5,0

^{1/} A precios de 1994.

^{2/} En puntos porcentuales.

Fuente: Ministerio de Desarrollo Agrario y Riego y empresas industriales.

Elaboración: BCRP, Sucursal Trujillo. Departamento de Estudios Económicos.

2.2 Sector construcción

- Respecto al sector construcción, en enero de 2024, los despachos de cemento totalizaron un volumen de 44,4 mil toneladas métricas, lo que significó una disminución de 15,0 por ciento con relación a lo registrado en similar período de 2023 (52,2 mil TM). Este resultado se explicó, principalmente, por el menor dinamismo la autoconstrucción. Los despachos de cemento se consideran un indicador líder de la evolución del sector construcción, ya que muestran, históricamente, altos niveles de correlación con respecto a la producción del sector construcción.

GRÁFICO N° 06
CAJAMARCA: SECTOR CONSTRUCCIÓN
(Variación % real respecto a similar periodo del año anterior)

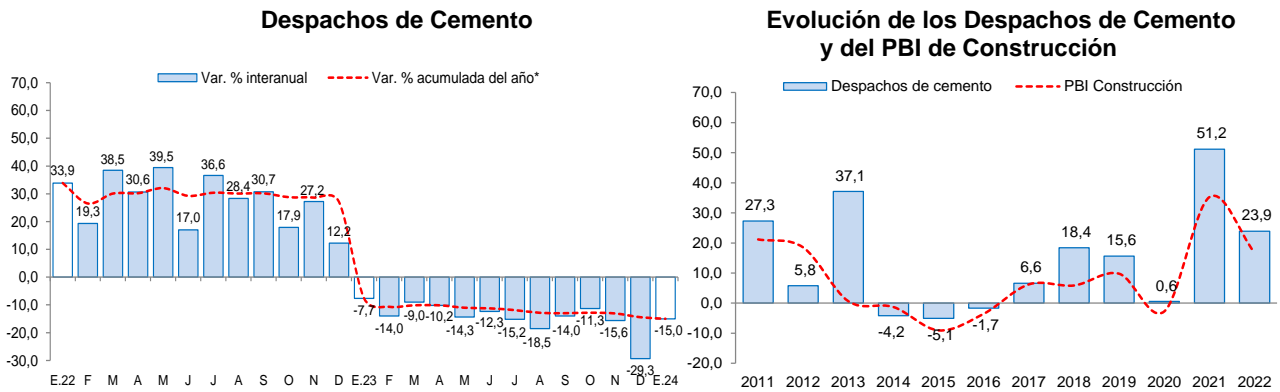

*Corresponde a la variación interanual acumulada del periodo hasta el mes indicado.
Fuente: INEI y Cementos Pacasmayo S.A.A.
Nota: Los datos de enero de 2024 son cifras preliminares.

II. CRÉDITOS Y DEPÓSITOS ^{4/}

1. Créditos

- El saldo total del **crédito** en enero de 2024 ascendió a S/ 6 068 millones y registró un aumento interanual de 8,8 por ciento, inferior a la tasa registrada en el mismo periodo de 2023 (9,9 por ciento).
- Por **tipo de institución**, las colocaciones de las instituciones no bancarias registraron un crecimiento de 12,1 por ciento, principalmente, por el resultado de las cajas municipales, empresas financieras y edpymes. El crédito de la banca múltiple, que concentra el 61,2 por ciento del crédito total de la región, registró un aumento de 5,1 por ciento interanual. En las entidades estatales, el crédito del Banco de la Nación y Agrobanco registró un incremento de 44,5 por ciento y 7,8 por ciento, respectivamente.
- Por otro lado, el menor crédito de cajas rurales se explica por la intervención de la Superintendencia de Banca, Seguros y AFP (SBS) a la Caja Rural y Crédito Raíz S.A.A. el 10 de agosto⁵.

⁴ En este informe los saldos en moneda extranjera se valúan al tipo de cambio constante de diciembre de 2022 (S/ 3,81 por dólar), a fin de aislar el efecto de la valuación cambiaria sobre los saldos en moneda extranjera.

⁵ Mediante Resolución N° 2672-2023 se declara el sometimiento a Régimen de Intervención a la Caja Rural de Ahorro y Crédito Raíz S.A.A.



CUADRO N° 06
CAJAMARCA: CRÉDITO
(Saldos en millones de soles)

Instituciones	Enero				Morosidad (%)	
	2023	2024	Estructura %	Var. %	Dic.22	Dic.23
Banco de la Nación ^{1/}	201	291	4,8	44,5	2,0	1,7
Agrobanco	25	27	0,4	7,8	12,2	6,8
Banca múltiple	3 531	3 710	61,2	5,1	4,3	5,2
Instituciones no bancarias	1 819	2 039	33,6	12,1	5,4	5,4
Cajas municipales	1 186	1 367	22,5	15,3	5,4	5,3
Cajas rurales	83	78	1,3	-6,3	10,5	6,1
Empresas financieras	520	564	9,3	8,3	4,5	5,5
Edpymes	29	31	0,5	6,1	5,1	6,3
TOTAL ^{2/}	5 576	6 068	100,0	8,8	4,6	5,1
En MN	5 455	5 967	98,3	9,4		
En ME	121	100	1,7	-16,8		

1/ Considera solo los créditos de consumo e hipotecario.

2/ Debido al redondeo de los datos parciales, los totales pueden diferir de la suma de las partes.

Fuente: Superintendencia de Banca, Seguros y AFP (SBS).

Elaboración: BCRP, Sucursal Trujillo. Departamento de Estudios Económicos.

- En cuanto al **tipo de moneda**, el coeficiente de dolarización del crédito en enero fue 1,7 por ciento (2,2 por ciento en enero de 2023). El saldo de créditos en moneda nacional registró un crecimiento de 9,4 por ciento en términos interanuales. Por otro lado, la cartera de créditos en dólares disminuyó 16,8 por ciento en términos interanuales al mes de enero.

GRÁFICO N° 07
CAJAMARCA: EVOLUCIÓN DEL CRÉDITO
(Variación % respecto a similar mes del año anterior)

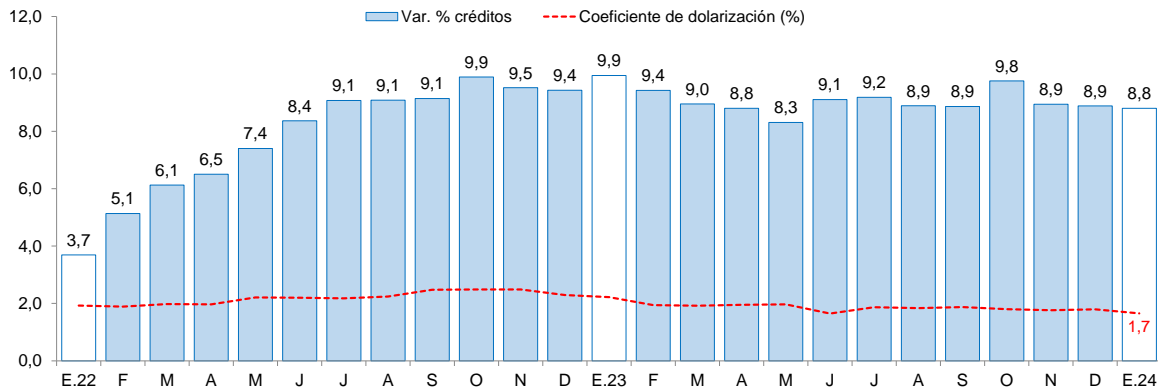

1/ Coeficiente de dolarización = (créditos en dólares valuada en soles) / crédito total en soles.

Fuente: Superintendencia de Banca, Seguros y AFP (SBS).

- Debe indicarse que, al mes de enero último, la cartera de créditos de Cajamarca creció a un mayor ritmo que la cartera nacional (8,8 por ciento regional versus -0,2 por ciento nacional).

2. Depósitos

- Los depósitos en las instituciones financieras de Cajamarca al mes de enero de 2024 (S/ 3 994 millones) aumentó 0,2 por ciento interanual, mayor a la tasa registrada en el mismo mes de 2023 (-0,9 por ciento).

GRÁFICO N° 08
CAJAMARCA: EVOLUCIÓN DE LOS DEPÓSITOS
(Variación % respecto a similar mes del año anterior)

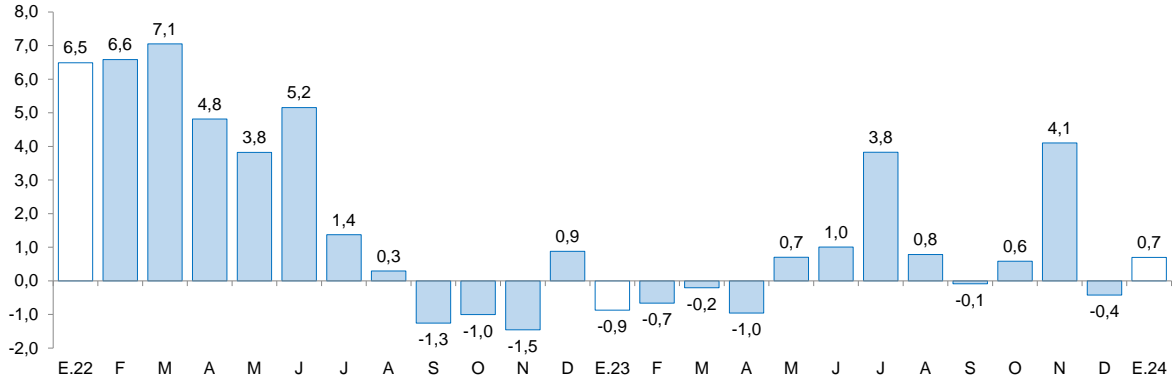

Fuente: Superintendencia de Banca, Seguros y AFP (SBS).

- Según el **tipo de institución**, los depósitos en la banca múltiple, que cuentan con una participación del 54,8 por ciento de los depósitos totales de la región, registraron una disminución interanual de 0,8 por ciento. Por otro lado, los depósitos de las instituciones no bancarias crecieron 6,5 por ciento interanual, principalmente, por el resultado de las cajas municipales y cajas rurales. Los depósitos en el Banco de la Nación, los cuales concentran el 25,2 por ciento de los depósitos totales de la región, disminuyeron 0,2 por ciento, en términos anuales.

CUADRO N° 07
CAJAMARCA: DEPÓSITOS
(Saldos en millones de soles)

Instituciones	Enero			
	2023	2024	Estructura %	Var. %
Banco de la Nación	1 009	1 006	25,2	-0,2
Banca múltiple	2 204	2 187	54,8	-0,8
Instituciones no bancarias	751	800	20,0	6,5
Cajas municipales	598	662	16,6	10,8
Cajas rurales	4	4	0,1	11,4
Empresas financieras	150	134	3,3	-10,6
TOTAL ^{1/}	3 964	3 994	100,0	0,7
Depósitos a la vista	800	780	19,5	-2,4
Depósitos de ahorro	2 188	2 024	50,7	-7,5
Depósitos a plazo	977	1 190	29,8	21,8
En M/N	3 420	3 477	87,1	1,7
En M/E	544	517	12,9	-5,1

1/ Debido al redondeo de los datos parciales, los totales pueden diferir de la suma de las partes.

Fuente: Superintendencia de Banca, Seguros y AFP (SBS).

Elaboración: BCRP, Sucursal Trujillo. Departamento de Estudios Económicos.

- Según **tipo de depósito**, los depósitos de ahorro y a la vista disminuyeron 7,5 por ciento y 2,4 por ciento, respectivamente. Por otro lado, se incrementaron los depósitos a plazo 21,8 por ciento.

- En cuanto al **tipo de moneda**, el coeficiente de dolarización de los depósitos en enero fue 12,9 por ciento, inferior al coeficiente registrado en el mismo mes de 2023 (13,7 por ciento).

III. EJECUCIÓN DEL PRESUPUESTO PÚBLICO

1. Ejecución del Presupuesto del Gasto No Financiero

- En enero de 2024, la **ejecución presupuestal del gasto no financiero** (S/ 526 millones) aumentó 30,9 por ciento interanual, en términos reales, por el mayor gasto de formación bruta de capital y gasto corriente. Según nivel de gobierno, el gasto no financiero aumentó en los tres niveles de gobierno.
- Los **gastos corrientes** aumentaron 17,6 por ciento interanual en enero, en términos reales, como resultado del aumento de los gastos en remuneraciones, así como en bienes y servicios. El aumento en el componente remuneraciones se explica por el aumento otorgado los diferentes regímenes del sector público en enero de 2024. Asimismo, el aumento en el gasto de bienes y servicios se explica por el mayor nivel de gasto en servicios de mantenimiento, acondicionamiento y reparaciones.

CUADRO N° 08
CAJAMARCA: EJECUCIÓN DEL PRESUPUESTO PÚBLICO ^{1/}
(En millones de soles)

	Enero		
	2023	2024	Var.% real
I. GASTOS CORRIENTES	369	447	17,6
<i>Gobierno Nacional</i>	<i>134</i>	<i>150</i>	<i>8,7</i>
<i>Gobierno Regional</i>	<i>217</i>	<i>252</i>	<i>12,7</i>
<i>Gobiernos Locales</i>	<i>18</i>	<i>45</i>	<i>147,6</i>
Remuneraciones	221	304	33,5
Gobierno Nacional	24	34	38,2
Gobierno Regional	188	240	23,8
Gobiernos Locales	9	30	220,0
Bienes y Servicios	48	105	113,7
Gobierno Nacional	21	90	322,3
Gobierno Regional	19	3	-86,7
Gobiernos Locales	8	13	56,6
Transferencias 2/	100	38	-63,2
Gobierno Nacional	90	27	-71,2
Gobierno Regional	10	10	-6,7
Gobiernos Locales	0	2	270,5
II. FORMACIÓN BRUTA DE CAPITAL	21	67	211,9
Gobierno Nacional	10	33	212,0
Gobierno Regional	2	9	272,9
Gobiernos Locales	8	24	193,1
III OTROS GASTOS DE CAPITAL 3/	0	0	-47,5
GASTO NO FINANCIERO TOTAL (I+II+III)	390	526	30,9
<i>Gobierno Nacional</i>	<i>145</i>	<i>184</i>	<i>23,3</i>
<i>Gobierno Regional</i>	<i>220</i>	<i>273</i>	<i>20,7</i>
<i>Gobiernos Locales</i>	<i>26</i>	<i>69</i>	<i>161,8</i>

1/ Información actualizada al 31 de enero del 2024.

2/ Incluye el pago de pensiones, donaciones, transferencias y otros gastos corrientes.

3/ Incluye donaciones y transferencias.

Fuente: Ministerio de Economía y Finanzas (MEF).

Elaboración: BCRP, Sucursal Trujillo. Departamento de Estudios Económicos.

- La inversión pública (formación bruta de capital) aumentó 211,9 por ciento interanual en enero, principalmente, como resultado de la mayor inversión del Gobierno Nacional (212,0 por ciento), de los gobiernos locales (193,1 por ciento) y del Gobierno Regional (272,9 por ciento), los cuales contribuyeron con 105,2 puntos porcentuales, 74,5 puntos porcentuales y 32,2 puntos porcentuales, respectivamente, al aumento de la inversión pública del mes.

GRÁFICO Nº 09
CAJAMARCA: INVERSIÓN PÚBLICA Y APOORTE SEGÚN NIVEL DE GOBIERNO
 (Variación % real; aporte en puntos porcentuales)

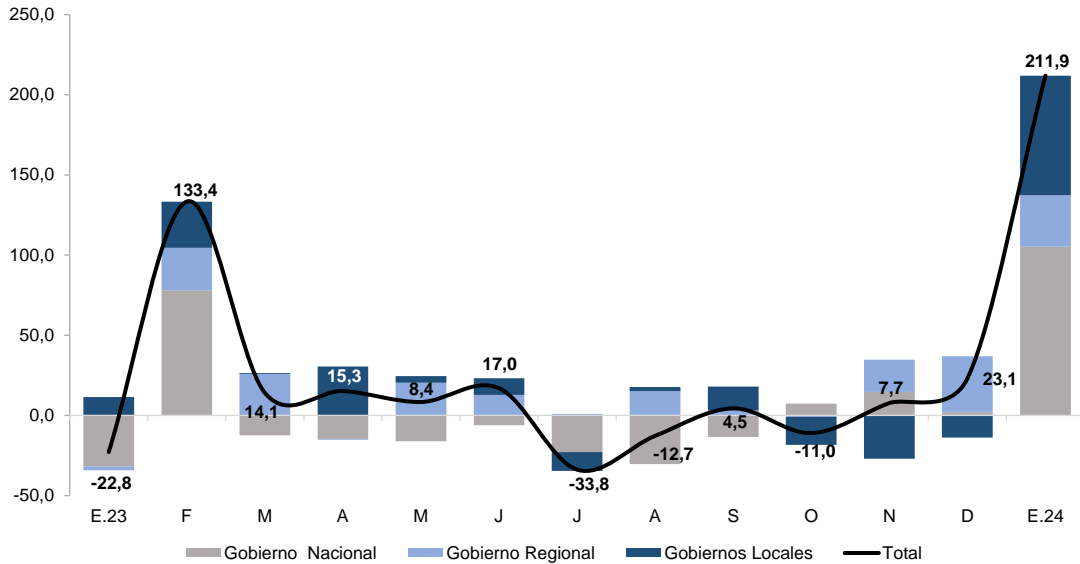

Fuente: Ministerio de Economía y Finanzas

- Por tipo de función, en el mes de enero, la ejecución se incrementó en los tres niveles de gobierno, principalmente, en proyectos de educación, transporte, comercio y energía. Por su lado, la ejecución en proyectos de saneamiento y salud se redujo en el mes.

GRÁFICO Nº 10
CAJAMARCA: EVOLUCIÓN DE LA INVERSIÓN PÚBLICA SEGÚN SECTORES
 (en millones de soles)

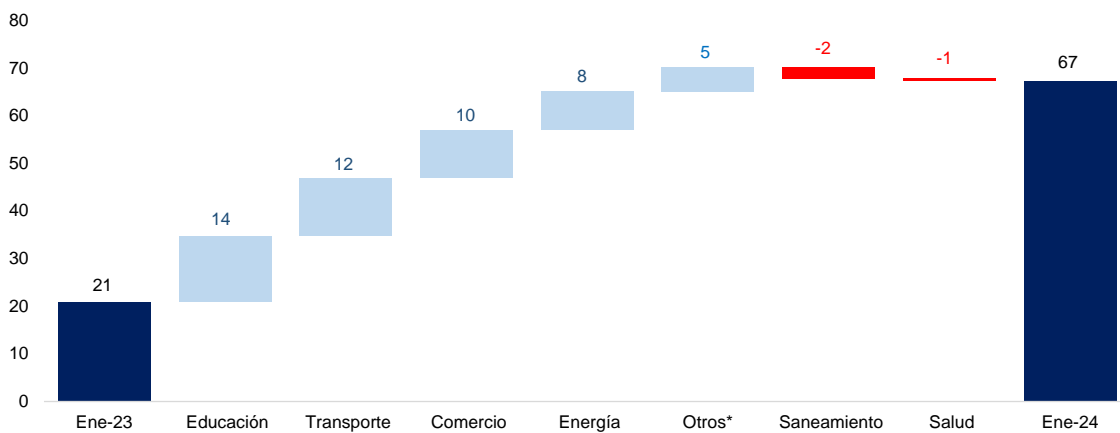

*Corresponde los siguientes sectores: agropecuaria, orden público y seguridad, justicia, comunicaciones, ambiente, defensa, turismo, minería, trabajo, previsión social, cultura y deporte, industria, pesca, previsión social, protección social y vivienda.
 Fuente: Ministerio de Economía y Finanzas

- Con el resultado de enero, la inversión pública acumula tres meses consecutivos de crecimiento, principalmente, como resultado de la mayor inversión en los tres niveles de gobierno.



GRÁFICO Nº 11
CAJAMARCA: EVOLUCIÓN DE LA EJECUCIÓN DEL PRESUPUESTO DE INVERSIONES
 (Variación % real)

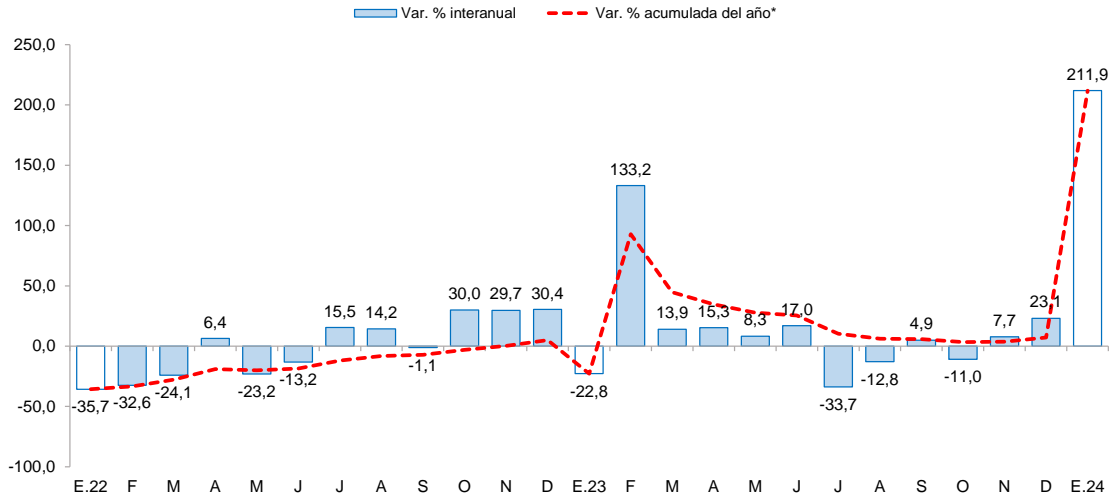

*Corresponde a la variación interanual acumulada del periodo hasta el mes indicado.
 Fuente: Ministerio de Economía y Finanzas

- El **avance de la inversión pública** en enero del presente año representó el 3,0 por ciento del Presupuesto Institucional Modificado (PIM), nivel superior a lo ejecutado durante el mismo periodo del año 2023 (1,0 por ciento). Este resultado se explicó por la mayor ejecución del gasto en los tres niveles de gobierno.

GRÁFICO Nº 12
CAJAMARCA: EJECUCIÓN DE LA INVERSIÓN PÚBLICA POR NIVEL DE GOBIERNO, ENERO
 (Millones de soles)

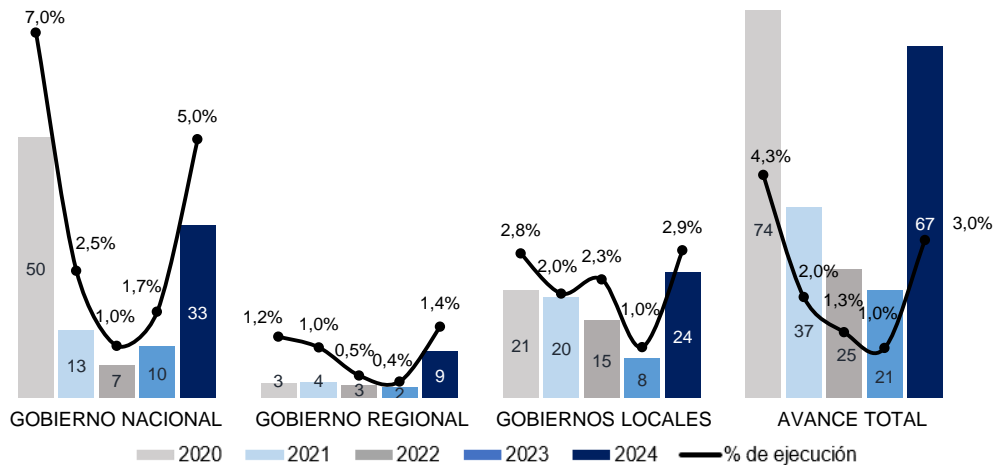

Fuente: Ministerio de Economía y Finanzas.

- Respecto al avance de la ejecución presupuestal de los proyectos por nivel de gobierno en enero del año 2023, en la cartera del Gobierno Nacional destacó la ejecución del proyecto “Creación del sistema de electrificación rural Jaén IV etapa” (S/ 7,6 millones). En el Gobierno Regional destacó la ejecución del proyecto “Construcción y mejoramiento de la carretera PE – 3N (Bambamarca) - Paccha - Chimban - Pion - I.d. con Amazonas (emp. am-103 El Triunfo)” (S/ 3,0 millones). En los gobiernos locales destaca el proyecto “Construcción del mercado central en la localidad de Bambamarca, distrito de Bambamarca, provincia de Hualgayoc” (S/ 10,1 millones).



CUADRO Nº 09
CAJAMARCA: FORMACIÓN BRUTA DE CAPITAL DE LOS PRINCIPALES PROYECTOS EN LOS TRES
NIVELES DE GOBIERNO ^{1/}
(Saldos en millones de soles)

Proyecto	PIM	% Ejecución	Enero	
			2023	2024
Gobierno nacional	673,6	5,0	10,4	33,4
Creación del sistema de electrificación rural Jaén IV etapa	8,1	94,1	0,0	7,6
Mejoramiento del servicio de educación superior tecnológica del IESTP 4 de junio de 1821 del distrito de Jaén - provincia de Jaén	45,4	12,5	1,3	5,7
Mejoramiento de la carretera emp. pe-3nc (dv. Chiguirip) - Chiguirip - Conchan - dv. La Palma- emp. pe-3n (dv. Chota); emp. pe-3n (Cutervo) - dv. Conday - Libertad de Naranjito - Sinchimache- El Chirimoyo- emp. Ca-825 (dv. Quercocotillo); emp. pe-06a (Yanocuna)-Cusilguan-Querocoto-emp. ca-825 (dv. Quercocotillo); emp. pe-3n (pte. Techin) - El Molino - Sillangate - emp. ca-115 (Cruce el Chirimoyo) por niveles de servicio; distrito de Cutervo - provincia de Cutervo	11,0	44,0	0,4	4,9
Otros	609,0	2,5	8,7	15,2
Gobierno regional	678,8	1,4	2,5	9,5
Construcción y mejoramiento de la carretera pe - 3n (Bambamarca) - Paccha - Chimban - Pion - l.d. con Amazonas (emp. am-103 El triunfo)	7,2	41,2	0,0	3,0
Mejoramiento y ampliación del servicio de educación en la i.e.p.s.m Alfonso Villanueva Pinillos. distrito de Jaén - provincia de Jaén	37,0	2,9	0,0	1,1
Mejoramiento y ampliación del servicio de agua para riego en los centros poblados de Apaliin y Bellavista baja en los distritos de los Baños del Inca y Encañada de la provincia de Cajamarca	2,3	42,8	0,0	1,0
Otros	632,4	103,2	2,5	4,5
Gobiernos locales	856,4	123,3	8,1	24,4
Construcción del mercado central en la localidad de Bambamarca, distrito de Bambamarca, provincia de Hualgayoc	10,1	100,0	0,0	10,1
Mejoramiento del servicio educativo del nivel inicial I.E. N° 086, primaria y secundaria I.E. N° 16034 Augusto Salazar Bondy del CP La Virginia del distrito de Jaén - provincia de Jaén	9,5	14,0	0,0	1,3
Mejoramiento y ampliación del servicio de agua potable y saneamiento de las localidades de La Palma, Yanayacu Alto y Yanayacu bajo del distrito de Yauyucan - provincia de Santa Cruz	2,7	45,1	0,0	1,2
Otros	834,1	122,2	8,1	11,8

^{1/} Información actualizada al 31 de enero del 2024.

Fuente: Ministerio de Economía y Finanzas (MEF)

Elaboración: BCRP, Sucursal Trujillo. Departamento de Estudios Económicos.



IV. INDICADOR DE LA ACTIVIDAD PRODUCTIVA⁶

- En el **cuarto trimestre** de 2023, la actividad productiva de Cajamarca disminuyó 0,1 por ciento respecto al mismo periodo de 2022, lo que significó cuatro trimestres consecutivos de disminución en la actividad económica. La menor producción en el cuarto trimestre se explica por los sectores de minería e hidrocarburos (-5,7 por ciento), construcción (-4,4 por ciento) y agropecuario (-1,1 por ciento).
- En el cuarto trimestre, la reducción en la producción del sector de minería e hidrocarburos se debió a una disminución en la extracción de cobre y oro. El sector construcción experimentó una contracción debido a la reducida ejecución de obras públicas por parte de los gobiernos locales. Además, el resultado del sector agropecuario se explicó por la menor producción de carne vacuno, porcino y leche fresca.
- En el año 2023, la actividad productiva de Cajamarca disminuyó en 0,8 por ciento debido a la menor actividad de los sectores agropecuario, construcción y telecomunicaciones.

GRÁFICO N° 13
CAJAMARCA: INDICADOR DE ACTIVIDAD PRODUCTIVA DEPARTAMENTAL⁷
 (Variación % real respecto al trimestre del año anterior)

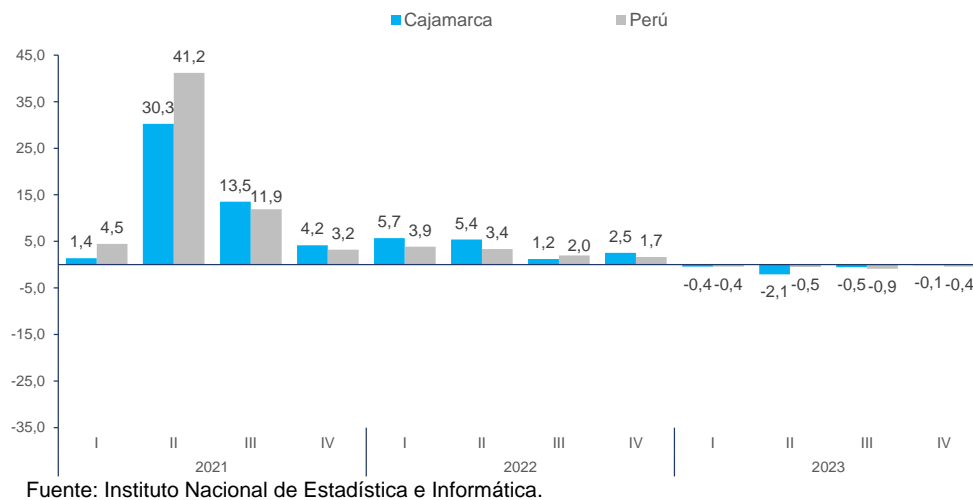

⁶ Publicado en marzo de 2024 por el Instituto Nacional de Estadística e Informática (INEI), este documento contiene el Boletín del Indicador de la Actividad Productiva Departamental del cuarto trimestre.

⁷ Cifras preliminares.



V. ANEXOS

ANEXO 1

CAJAMARCA: PRODUCCIÓN AGROPECUARIA
(TM)

PRODUCTOS	2023												2024 ^{1/}	PRODUCTOS
	ENE	FEB	MAR	ABR	MAY	JUN	JUL	AGO	SET	OCT	NOV	DIC	ENE	
AGRÍCOLA														AGRÍCOLA
Alfalfa	15 890	16 758	16 507	17 442	17 449	17 728	17 470	17 363	17 399	17 171	17 295	20 726	17 405	Alfalfa
Arroz cáscara	5 915	4 472	11 247	21 814	30 599	17 332	10 228	6 980	15 633	24 918	16 952	10 997	5 084	Arroz cáscara
Arveja grano seco	3	0	17	155	307	639	1 513	2 282	4 997	3 134	1 574	60	12	Arveja grano seco
Arveja grano verde	640	1 198	2 113	920	1 273	3 208	5 239	4 102	3 290	1 350	627	4	328	Arveja grano verde
Café	0	0	2 260	3 870	11 721	20 744	22 435	10 379	4 991	2 391	45	40	0	Café
Frijol grano seco	15	283	796	1 316	4 326	3 482	2 197	1 764	316	121	0	48	4	Frijol grano seco
Maíz amarillo duro	749	1 643	2 575	5 941	9 650	13 385	15 569	9 904	1 765	2 085	2 690	3 696	3 297	Maíz amarillo duro
Maíz amiláceo	0	13	24	1 120	10 997	11 671	6 155	2 142	150	0	0	0	20	Maíz amiláceo
Maíz choclo	418	1 247	3 471	7 420	5 409	2 561	629	0	0	0	45	504	1 271	Maíz choclo
Olluco	166	209	659	1 595	2 263	3 113	2 096	958	293	206	57	46	37	Olluco
Papa	17 518	28 926	52 511	44 825	38 593	28 794	11 892	10 690	13 174	18 411	18 357	21 721	26 244	Papa
Plátano	3 927	3 867	4 510	4 000	3 948	3 887	3 605	3 578	3 569	3 387	3 942	4 130	4 037	Plátano
Trigo	21	17	93	261	999	2 733	7 603	6 780	3 172	1 109	0	0	0	Trigo
Otros agrícolas														Otros agrícolas
Ajo	38	681	364	779	357	741	354	777	855	929	365	206	90	Ajo
Arracacha	355	276	319	484	509	591	674	1 324	1 025	1 109	1 276	887	60	Arracacha
Cacao	106	121	161	196	114	104	62	34	40	82	100	97	106	Cacao
Cebada grano	9	22	33	124	282	1 373	2 011	2 479	414	76	13	0	0	Cebada grano
Chirimoya	971	1 050	1 480	1 087	457	238	51	0	0	0	30	280	34	Chirimoya
Frijol grano verde	284	673	2 296	1 171	1 564	761	313	0	0	0	0	0	0	Frijol grano verde
Gramalote	21 420	24 197	26 280	24 033	20 918	17 402	16 287	10 100	5 945	3 953	7 570	18 891	21 377	Gramalote
Granadilla	16	60	343	664	671	377	206	128	137	678	907	1 062	20	Granadilla
Haba grano seco	0	19	82	561	1 180	830	786	54	27	2	2	2	0	Haba grano seco
Palta	637	644	634	625	319	325	307	186	205	213	392	304	566	Palta
Yuca	3 514	2 772	2 515	4 194	3 793	2 584	3 004	5 289	7 171	6 600	5 102	4 146	2 407	Yuca
Zapallo	532	619	2 201	2 174	1 905	872	546	171	0	0	0	0	0	Zapallo
PECUARIO														PECUARIO
Carne de ave ^{2/}	287	256	238	270	275	282	319	281	307	314	326	340	287	Carne de ave ^{2/}
Carne de ovino ^{2/}	78	83	75	60	67	73	78	77	78	79	83	83	75	Carne de ovino ^{2/}
Carne de porcino ^{2/}	471	473	432	419	446	482	487	472	481	474	535	549	475	Carne de porcino ^{2/}
Carne de vacuno ^{2/}	1 788	1 813	1 695	1 794	1 903	1 941	1 887	1 897	1 934	1 914	2 007	1 876	1 793	Carne de vacuno ^{2/}
Huevo	169	163	172	176	189	189	179	172	176	171	164	170	162	Huevo
Leche	32 577	31 075	31 807	32 078	32 738	33 787	33 637	33 691	32 835	33 654	32 656	33 057	32 513	Leche

^{1/} Cifras preliminares.

^{2/} Peso neto.

Fuente: MIDA GRI.

Elaboración: BCRP. Sucursal Trujillo. Departamento de Estudios Económicos.



ANEXO 2

CAJAMARCA: PRODUCCION MINERA

PRODUCTOS	2023												2024 ^{1/}	PRODUCTOS	
	ENE	FEB	MAR	ABR	MAY	JUN	JUL	AGO	SET	OCT	NOV	DIC	ENE		
MINERÍA METÁLICA															MINERÍA METÁLICA
Oro (Onzas troy)	49 910	48 410	47 656	47 184	48 102	48 750	55 254	58 276	58 507	58 411	56 099	45 619	66 189	Oro (Onzas troy)	
Cobre (TMF)	2 951	2 332	2 598	2 517	2 628	1 855	1 993	1 967	2 408	2 506	1 942	2 176	1 916	Cobre (TMF)	
Plata (Onzas troy)	42 470	38 827	46 358	55 484	58 910	55 466	60 208	64 513	79 274	79 555	69 216	61 608	63 354	Plata (Onzas troy)	

^{1/} Cifras preliminares.

Fuente: MINEM.

Elaboración: BCRP, Sucursal Trujillo. Departamento de Estudios Económicos.



ANEXO 3

CAJAMARCA: PRODUCCIÓN MANUFACTURERA ^{1/}
(Índice 1994 = 100)

PRODUCTOS	2023												2024 ^{1/}	PRODUCTOS
	ENE	FEB	MAR	ABR	MAY	JUN	JUL	AGO	SET	OCT	NOV	DIC	ENE	
1520 Productos Lácteos	214	212	233	233	226	250	250	249	230	225	222	198	234	1520 Productos Lácteos
Queso	232	245	259	274	252	275	281	271	260	244	242	223	261	Queso
Mantequilla	21	106	21	18	14	13	13	15	9	10	13	17	23	Mantequilla
Yogurt	950	966	874	737	727	669	650	808	465	603	633	621	711	Yogurt
Manjarblanco	153	87	155	113	153	187	168	191	159	184	171	128	160	Manjarblanco
1531 Productos de Molinería	39	29	73	142	200	113	67	46	102	163	111	72	33	1531 Productos de Molinería
Arroz Pilado	39	29	73	142	200	113	67	46	102	163	111	72	33	Arroz Pilado
1554 Bebidas No Alcohólicas	50	54	56	58	56	56	57	56	61	59	61	58	58	1554 Bebidas No Alcohólicas
Agua Embotellada	50	54	56	58	56	56	57	56	61	59	61	58	58	Agua Embotellada
2411 Sustancias Químicas Básicas	140	145	148	156	157	150	154	151	156	154	163	163	154	2411 Sustancias Químicas Básicas
Oxígeno	140	145	148	156	157	150	154	151	156	154	163	163	154	Oxígeno
TOTAL	110	104	138	177	206	167	141	128	153	185	154	123	115	TOTAL

^{1/} Cifras preliminares.

Fuente: Ministerio de la Producción y Empresas.

Elaboración: BCRP. Sucursal Trujillo. Departamento de Estudios Económicos.



ANEXO 4

CAJAMARCA: PRODUCCIÓN MANUFACTURERA ^{1/}
(Variaciones porcentuales)

PRODUCTOS	2023												2024	PRODUCTOS
	ENE	FEB	MAR	ABR	MAY	JUN	JUL	AGO	SET	OCT	NOV	DIC	ENE	
1520 Productos Lácteos	27,6	-1,8	-19,7	7,8	-8,7	1,5	19,6	-1,3	-8,4	-8,9	-6,1	-15,0	9,7	1520 Productos Lácteos
Queso	22,3	5,8	-6,7	17,6	-11,0	-3,4	3,3	-2,5	-1,9	-12,4	-6,6	-13,5	12,7	Queso
Mantequilla	-76,7	39,8	-67,2	-72,8	-75,0	-78,9	-79,4	-79,7	-90,5	-13,4	-8,7	-16,0	8,9	Mantequilla
Yogurt	36,3	37,5	18,1	-4,5	13,3	-14,4	9,9	17,9	-34,5	-25,1	-11,9	-31,3	-25,1	Yogurt
Manjarblanco	83,5	-47,5	-55,8	-30,6	6,2	50,5	6,3	7,5	-24,8	15,2	-2,3	-18,8	4,1	Manjarblanco
1531 Productos de Molinería	-10,9	-8,2	33,4	-1,9	-14,2	-25,3	-9,0	-15,0	2,5	0,7	-9,7	12,6	-14,0	1531 Productos de Molinería
Arroz Pilado	-10,9	-8,2	33,4	-1,9	-14,2	-25,3	-9,0	-15,0	2,5	0,7	-9,7	12,6	-14,0	Arroz Pilado
1554 Bebidas No Alcohólicas	-9,1	1,9	4,3	10,8	4,6	-30,3	-45,4	-46,8	-36,4	-41,5	-41,6	-43,7	15,6	1554 Bebidas No Alcohólicas
Agua Embotellada	-9,1	1,9	4,3	10,8	4,6	-30,3	-45,4	-46,8	-36,4	-41,5	-41,6	-43,7	15,6	Agua Embotellada
2411 Sustancias Químicas Básicas	0,6	9,7	6,0	-10,2	-10,7	-4,7	-3,4	-2,0	-6,7	-17,2	-14,5	-13,6	9,8	2411 Sustancias Químicas Básicas
Oxígeno	0,6	9,7	6,0	-10,2	-10,7	-4,7	-3,4	-2,0	-6,7	-17,2	-14,5	-13,6	9,8	Oxígeno
TOTAL	16,8	-2,8	-8,3	3,2	-11,7	-11,1	8,8	-5,4	-5,0	-4,9	-8,2	-8,1	5,0	TOTAL

^{1/} Cifras preliminares.

Fuente: Ministerio de la Producción y Empresas.

Elaboración: BCRP. Sucursal Trujillo. Departamento de Estudios Económicos.



ANEXO 5

CAJAMARCA: CRÉDITO
(En millones de soles)

ENTIDADES FINANCIERAS	2023												2024	ENTIDADES FINANCIERAS
	ENE	FEB	MAR	ABR	MAY	JUN	JUL	AGO	SET	OCT	NOV	DIC	ENE	
I. Banco de la Nación	201	212	220	223	235	243	248	260	272	275	282	290	291	I. Banco de la Nación
II. Agrobanco	25	23	24	24	25	26	27	27	27	27	27	27	27	II. Agrobanco
III. Banca múltiple	3 534	3 538	3 552	3 567	3 587	3 640	3 659	3 666	3 667	3 696	3 711	3 715	3 710	III. Banca Múltiple
IV. Entidades no bancarias	1 819	1 851	1 891	1 924	1 953	1 979	2 000	1 991	2 006	2 006	2 028	2 031	2 039	IV. Entidades no Bancarias
Cajas municipales	1 186	1 212	1 241	1 265	1 288	1 306	1 319	1 328	1 340	1 346	1 352	1 354	1 367	Cajas Municipales
Cajas rurales de ahorro y crédito	83	86	89	91	90	91	92	70	71	73	74	77	78	Cajas Rurales de Ahorro y Crédito
Financieras	520	523	530	538	544	551	559	561	564	556	571	570	564	Financieras
Edpymes	29	30	30	30	31	31	31	31	31	31	31	31	31	Edpymes
TOTAL	5 579	5 624	5 687	5 738	5 800	5 888	5 934	5 944	5 972	6 004	6 048	6 063	6 068	TOTAL
En M/N	5 455	5 514	5 578	5 626	5 686	5 791	5 823	5 835	5 861	5 896	5 942	5 954	5 967	En M/N
En M/E	124	109	109	112	114	97	111	109	112	108	107	109	100	En M/E

Fuente: Superintendencia de Banca, Seguros y AFP (SBS).
Elaboración: BCRP, Sucursal Trujillo. Departamento de Estudios Económicos.



ANEXO 6

CAJAMARCA: TASA DE MOROSIDAD
(En porcentaje)

ENTIDADES FINANCIERAS	2022	2023												ENTIDADES FINANCIERAS
	DIC	ENE	FEB	MAR	ABR	MAY	JUN	JUL	AGO	SET	OCT	NOV	DIC	
I. Banco de la Nación	2,0	2,0	2,0	1,9	1,9	0,0	0,0	1,9	1,8	1,9	1,9	2,0	1,7	I. Banco de la Nación
II. Agrobanco	12,2	12,8	7,8	8,2	8,4	0,0	0,0	8,2	8,3	6,8	6,9	7,3	6,8	II. Agrobanco
III. Banca múltiple	4,3	4,5	4,5	3,2	3,4	0,0	0,0	5,1	4,9	4,9	5,2	5,2	5,2	III. Banca Múltiple
IV. Entidades no bancarias	5,4	5,4	5,4	5,2	5,2	0,0	0,0	5,3	5,1	5,3	5,6	4,9	5,4	IV. Entidades no Bancarias
Cajas municipales	5,4	5,4	5,3	4,9	4,9	0,0	0,0	5,1	5,0	5,2	5,2	5,1	5,3	Cajas Municipales
Cajas rurales de ahorro y crédito	10,5	11,1	11,2	10,9	11,3	0,0	0,0	8,1	5,0	8,2	9,1	4,7	6,1	Cajas Rurales de Ahorro y Crédito
Financieras	4,5	4,6	4,8	4,7	4,9	0,0	0,0	5,4	5,2	5,2	6,0	5,4	5,5	Financieras
Edpymes	5,1	5,4	5,6	5,4	5,8	0,0	0,0	5,8	6,2	5,4	5,6	6,1	6,3	Edpymes
TOTAL	4,6	4,8	4,7	3,8	4,0	0,0	0,0	5,0	4,9	4,9	5,2	5,1	5,1	TOTAL

Fuente: Superintendencia de Banca, Seguros y AFP (SBS).
Elaboración: BCRP, Sucursal Trujillo. Departamento de Estudios Económicos.



ANEXO 7

CAJAMARCA: DEPOSITOS
(En millones de soles)

INSTITUCIONES	2023												2024	INSTITUCIONES
	ENE	FEB	MAR	ABR	MAY	JUN	JUL	AGO	SET	OCT	NOV	DIC	ENE	
I. Banco de la Nación	1 009	1 009	968	943	940	1 009	1 003	1 001	1 019	1 006	1 016	1 016	1 006	I. Banco de la Nación
II. Banca múltiple	2 218	2 206	2 225	2 147	2 097	2 142	2 195	2 159	2 156	2 172	2 232	2 256	2 187	II. Banca Múltiple
III. Entidades no bancarias	752	751	745	740	746	749	752	769	767	774	796	801	800	III. Entidades no Bancarias
Cajas municipales	598	595	590	586	592	597	600	618	615	626	649	659	662	Cajas Municipales
Cajas rurales de ahorro y crédito	4	4	4	4	4	4	4	3	4	4	4	4	4	Cajas Rurales de Ahorro y Crédito
Financieras	150	152	152	149	150	148	148	147	148	144	142	137	134	Financieras
TOTAL	3 979	3 965	3 938	3 830	3 783	3 901	3 950	3 929	3 942	3 953	4 044	4 073	3 994	TOTAL
En M/N	3 420	3 391	3 325	3 289	3 272	3 375	3 410	3 404	3 440	3 448	3 507	3 492	3 477	En M/N
En M/E	559	575	613	541	511	526	540	525	502	505	536	581	517	En M/E

Fuente: Superintendencia de Banca, Seguros y AFP (SBS).

Elaboración: BCRP, Sucursal Trujillo. Departamento de Estudios Económicos.



ANEXO 8

CAJAMARCA: EJECUCIÓN DEL PRESUPUESTO PÚBLICO, SEGÚN TIPO DE GASTO ^{1/ 2/}
(En millones de soles)

	2023												2024	
	ENE	FEB	MAR	ABR	MAY	JUN	JUL	AGO	SET	OCT	NOV	DIC	ENE	
I. GASTOS CORRIENTES	369	458	351	409	389	519	518	471	355	461	413	623	447	I. GASTOS CORRIENTES
<i>Gobierno nacional</i>	134	220	101	158	108	152	185	197	80	176	102	164	150	<i>Gobierno nacional</i>
<i>Gobierno regional</i>	217	189	188	196	206	289	233	201	206	209	241	341	252	<i>Gobierno regional</i>
<i>Gobiernos locales</i>	18	49	62	55	75	78	100	73	69	76	70	118	45	<i>Gobiernos locales</i>
Remuneraciones	221	201	184	187	198	192	218	192	196	198	224	269	304	Remuneraciones
Gobierno nacional	24	25	22	22	25	23	31	24	25	25	29	38	34	Gobierno nacional
Gobierno regional	188	156	147	151	154	155	165	153	156	156	178	208	240	Gobierno regional
Gobiernos locales	9	20	15	14	18	14	23	15	15	16	17	24	30	Gobiernos locales
Bienes y Servicios	48	132	108	96	143	127	216	175	123	138	132	254	105	Bienes y Servicios
Gobierno nacional	21	81	33	23	50	28	97	85	34	41	33	63	90	Gobierno nacional
Gobierno regional	19	24	34	37	43	41	48	40	43	46	56	118	3	Gobierno regional
Gobiernos locales	8	27	42	36	50	58	71	50	46	51	43	73	13	Gobiernos locales
Transferencias ^{3/}	100	124	59	126	48	200	83	105	36	125	58	100	38	Transferencias
Gobierno nacional	90	114	46	113	33	102	57	89	21	109	40	64	27	Gobierno nacional
Gobierno regional	10	8	8	8	8	93	20	8	8	8	8	14	10	Gobierno regional
Gobiernos locales	0	3	6	5	6	5	6	8	8	9	9	21	2	Gobiernos locales
II. FORMACIÓN BRUTA DE CAPITAL ^{4/}	21	181	186	158	154	175	156	169	200	202	241	514	67	Formación bruta de capital
Gobierno nacional	10	49	31	65	35	45	38	35	52	50	68	71	33	Gobierno nacional
Gobierno regional	2	37	66	30	60	47	41	53	44	60	78	233	9	Gobierno regional
Gobiernos locales	8	95	88	63	59	83	77	80	105	91	95	211	24	Gobiernos locales
III. OTROS GRASTOS DE CAPITAL ^{5/}	0	0	1	1	0	1	3	0	1	5	14	3	0	Otros gastos de capital
GASTO NO FINANCIERO TOTAL (I+II)	390	639	538	567	543	695	677	640	556	668	668	1 140	526	III. GASTO NO FINANCIERO TOTAL (I+II)
<i>Gobierno nacional</i>	145	268	134	223	143	198	226	233	132	228	182	240	184	<i>Gobierno nacional</i>
<i>Gobierno regional</i>	220	226	254	226	266	336	274	254	251	272	320	572	273	<i>Gobierno regional</i>
<i>Gobiernos locales</i>	26	145	150	119	134	161	177	153	174	167	166	328	69	<i>Gobiernos locales</i>

1/ Información actualizada al 31 de enero del 2024.

2/ Considera las transferencias intergubernamentales del Gobierno Nacional.

3/ Incluye el pago de pensiones, donaciones, transferencias y otros gastos corrientes.

4/ Considera el gasto en Defensa e Interior.

5/ Incluye donaciones y transferencias.

Fuente: Ministerio de Economía y Finanzas (MEF).

Elaboración: BCRP, Sucursal Trujillo. Departamento de Estudios Económicos.

