



BANCO CENTRAL DE RESERVA DEL PERÚ

La Libertad: Síntesis de Actividad Económica - Enero 2024 -

**Departamento de Estudios Económicos
Sucursal Trujillo**

Lunes 25 de marzo de 2024

El Banco Central de Reserva del Perú (BCRP) considera importante presentar un conjunto de indicadores sectoriales de la actividad económica regional, cuya base estadística es recopilada de las siguientes fuentes de información: INEI, MIDAGRI, MINEM, PRODUCE, SBS, SUNAT, MEF y empresas.

Actividad Primaria

- La **producción agropecuaria** aumentó 20,4 por ciento interanual en el primer mes del año 2024, principalmente por el mayor desempeño de la actividad agrícola (42,8 por ciento). Este resultado se debió, a la mayor expansión de cultivos orientados al mercado externo y agroindustria, principalmente arándano, explicado por el desplazamiento de la curva de producción debido a retrasos de la floración.
- La **actividad pesquera** disminuyó 98,3 por ciento en enero de 2024, por un efecto estadístico base del desembarque de anchoveta. La nula extracción del recurso anchoveta se debió a las vedas establecidas en las dos primeras semanas del mes y la culminación temprana de la segunda temporada de pesca 2023.
- La **actividad minera** aumentó 16,7 por ciento en enero de 2024, por la mayor producción de oro. Ello, debido a una mayor concentración de minerales en las zonas de producción.

Otros Indicadores de Actividad Económica

- La **actividad manufacturera** disminuyó 23,0 por ciento interanual, en el primer mes de 2024, debido al menor dinamismo de la industria primaria. Dentro del rubro primario, resalta el menor procesamiento harina y aceite de pescado por los volúmenes de
 - de anchoveta.
- En el **sector construcción**, los despachos de cemento registraron una disminución de 5,9 por ciento en enero de 2024, debido al menor dinamismo de la autoconstrucción.
- El **saldo total del crédito** en enero de 2024 registró un aumento interanual de 3,9 por ciento. La tasa de crecimiento anual del mes es superior al crecimiento promedio de los últimos 12 meses (1,5 por ciento).
- La **inversión pública** (formación bruta de capital) aumentó 286,2 por ciento en enero de 2024, como resultado de la mayor inversión del Gobierno Nacional y de los gobiernos locales, principalmente, en las carteras de orden público y seguridad, salud y transporte.

La Libertad: Otros indicadores de actividad económica (Variación % respecto a similar mes del año anterior)

	Ago. 23	Set. 23	Oct. 23	Nov. 23	Dic. 23	Ene. 24
Producción industrial	↑ 3,8	↑ 10,3	↓ -3,5	↓ -12,4	↓ -23,1	↓ -23,0
Despacho de cemento	↓ -11,4	↓ -7,8	↑ 6,9	↓ -3,2	↓ -13,9	↓ -5,9
Crédito total	↑ 0,7	↑ 1,1	↑ 0,5	↓ -0,6	↓ -1,5	↑ 3,9
Inversión pública ^{1/}	↑ 45,9	↑ 16,1	↑ 42,1	↓ -39,0	↓ -5,9	↑ 286,2

1/ En términos reales.

Fuentes: BCRP - Sucursal Trujillo, SBS, SUNAT y MEF

La actividad agropecuaria aumentó 20,4 por ciento interanual en el primer mes del año 2024, principalmente por el mayor desempeño de la actividad agrícola (42,8 por ciento).

La Libertad: Producción de principales productos agropecuarios ^{1/}

(Miles de toneladas)

Subsectores	Estructura Porcentual 2023 ^{2/}	Enero			Contribución %
		2023	2024 ^{1/}	Var.%	
AGRÍCOLA	61,6			42,8	21,5
Orientada al mercado externo y agroindustria ^{2/}	44,6			54,5	23,0
Arándano	19,8	8,0	17,2	115,0	24,1
Espárrago	8,9	11,3	11,3	0,2	0,0
Palta	6,2	0,5	0,4	-20,6	0,0
Caña de azúcar	5,7	396,2	334,8	-15,5	-1,1
Maíz amarillo duro	1,2	3,0	2,7	-10,9	-0,1
Uva	1,4	8,5	8,5	0,3	0,0
Orientada al mercado interno ^{2/}	17,1			-17,9	-1,5
Papa	5,0	28,3	18,4	-34,7	-1,3
Arroz cáscara	4,7	1,1	0,8	-28,9	-0,1
Trigo	1,1	0,0	0,0	0,0	0,0
Maíz amiláceo	0,6	0,0	0,0	0,0	0,0
Pimiento	0,3	0,1	0,8	435,2	0,2
Maracuyá	0,2	1,4	1,5	6,2	0,0
Maíz choclo	0,1	0,2	0,1	-38,4	0,0
Otros	5,0			-14,4	-0,5
PECUARIO	38,3			-2,2	-1,1
Carne de ave ^{3/}	26,4	26,1	25,3	-3,0	-1,1
Huevo	5,0	7,1	7,0	-0,9	-0,1
Leche	2,7	13,4	13,3	-0,7	0,0
Carne de porcino ^{3/}	1,9	1,8	1,8	1,3	0,0
SECTOR AGROPECUARIO	100,0			20,4	20,4

Nota: Debido al redondeo de los datos parciales, los totales pueden diferir de la suma de las partes.

1/ Cifras preliminares.

2/ A precios de 2007.

3/ Peso neto.

Fuente: Ministerio de Desarrollo Agrario y Riego.

Elaboración: BCRP, Sucursal Trujillo. Departamento de Estudios Económicos.

- El resultado del **subsector agrícola** (42,8 por ciento), se explica sobre todo por los cultivos orientados al mercado externo y agroindustria. Dentro de este rubro, la producción de arándano aumentó en términos interanuales (115,0 por ciento), debido al desplazamiento de la curva de producción por retrasos de la floración. Asimismo, los cultivos orientados al mercado interno disminuyeron 17,9 por ciento interanual, principalmente, por menores cosechas de papa (-34,7 por ciento). El rubro pecuario registró una disminución de 2,2 por menor producción de carne de ave (-3,0 por ciento) y huevo (-0,9 por ciento).

La actividad pesquera disminuyó 98,3 por ciento en enero de 2024, por un efecto estadístico base del desembarque de anchoveta.

La Libertad: Producción pesquera ^{1/} (En TM)

	Enero		
	2023	2024 ^{1/}	Var.% ^{2/}
Consumo Humano Directo			53,9
Fresco	433	666	53,9
Consumo Industrial			-100,0
Anchoveta	232 646	0	-100,0
SECTOR PESCA			-98,3

^{1/} Cifras preliminares.

^{2/} Variación a precios de 2007.

Fuente: Ministerio de la Producción.

Elaboración: BCRP, Sucursal Trujillo. Departamento de Estudios Económicos.

- La **actividad pesquera** disminuyó 98,3 por ciento interanual en el primer mes de 2024, por un efecto estadístico base del desembarque de anchoveta. La nula extracción del recurso anchoveta en enero se debió a las vedas establecidas en el departamento durante las dos primeras semanas del mes y la culminación temprana de la segunda temporada de pesca 2023.
- Cabe señalar que el 13 de enero de 2024, el Ministerio de la Producción anunció la culminación de la segunda temporada de anchoveta 2023 en la zona norte-centro. El Ministerio explicó que dicha medida responde al incremento de la actividad reproductiva de anchoveta del periodo de desove de verano.
- El **precio promedio de harina de pescado** en febrero de 2024 fue US\$/TM 1 890 y registró una disminución de 1,6 por ciento respecto al mes previo. En tanto que en términos interanuales aumentó 6,0 por ciento.

Cotización de la harina de pescado (US\$/tonelada - Hamburgo)

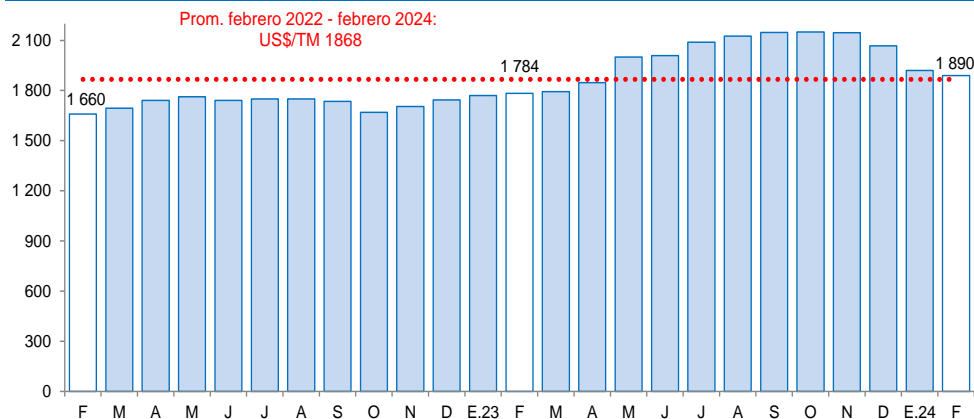

Fuente: Reuters y Bloomberg.

La actividad minera aumentó 16,7 por ciento en enero de 2024, por la mayor producción de oro.

La Libertad: Producción Minera ^{1/}

(Var. % real respecto al mismo periodo del año anterior)

Estructura	Enero				
	Porcentual 2023 ^{2/}	2023	2024 ^{1/}	Var.%	Contribución%
Oro (Onzas troy)	98,9	80 886	94 613	17,0	16,8
Plata (Onzas troy)	1,1	56 374	54 276	-3,7	0,0
SECTOR MINERÍA ^{2/}	100,0			16,7	16,7

^{1/} Cifras preliminares.

^{2/} A precios de 2007.

Fuente: Ministerio de Energía y Minas.

Elaboración: BCRP, Sucursal Trujillo. Departamento de Estudios Económicos.

- En febrero del año 2024, el precio promedio del oro fue US\$/oz.tr. 2 026 y registró una disminución de 0,4 por ciento respecto al mes anterior. La disminución en el precio se explicó, principalmente, a la apreciación del dólar frente a sus principales contrapartes y al aumento en los rendimientos de los Bonos del Tesoro de EUA. Por otro lado, en términos interanuales el precio promedio del oro aumentó 9,3 por ciento respecto a febrero de 2023.

- La actividad minera aumentó 16,7 por ciento, respecto al año previo, por la mayor producción de oro, debido a los mayores volúmenes producidos por Minera Boro Misquichilca.

La Libertad: Evolución de la producción minera ^{1/}

(Var. % real respecto a similar mes del año anterior)

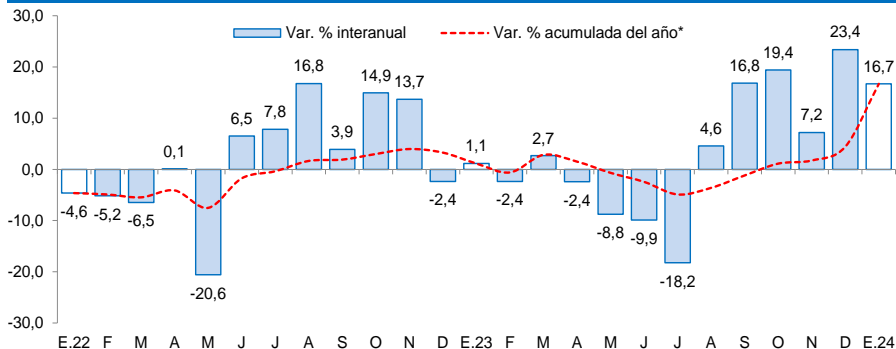

^{1/} A precios de 2007.

Fuente: MINEM.

Cotización internacional de oro

(US\$/oz.tr. promedio mensual – London Metal Exchange)

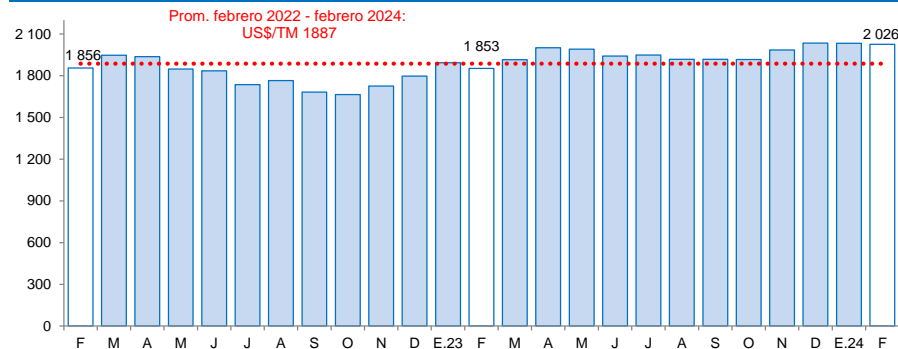

Fuente: Bloomberg.

En el primer mes del año 2024, la actividad manufacturera disminuyó 23,0 por ciento respecto al mismo mes del año previo.

La Libertad: Producción manufacturera

(Variación % real respecto al mismo periodo del año anterior) ^{1/}

Ramas de actividad	Estructura porcentual 2023 ^{2/}	Enero	
		Var. %	Contribución ^{3/}
MANUFACTURA PRIMARIA	27,3	-61,5	-24,2
Azúcar	21,8	-28,3	-5,4
Harina y aceite de pescado	3,7	-100,0	-18,9
Productos cárnicos	1,8	5,1	0,1
MANUFACTURA NO PRIMARIA	72,7	2,0	1,2
Alimentos y bebidas	52,6	-2,9	-1,3
Conservas de frutas y hortalizas	15,5	-1,1	-0,1
Alimentos para animales	15,6	-12,1	-1,7
Bebidas gaseosas	12,1	6,4	0,6
Ron y otras bebidas	2,3	15,7	0,3
Galletas	2,9	6,8	0,2
Alcohol etílico	2,6	-30,6	-0,6
Harina de trigo	1,1	15,1	0,1
Productos lácteos	0,5	-0,4	0,0
Chocolate	0,0	1,4	0,0
Productos minerales no metálicos	11,1	11,3	1,0
Cemento	11,1	11,3	1,0
Papel y productos de papel	3,2	36,2	0,8
Papel y cartón	3,2	36,2	0,8
Productos de plástico	2,0	13,6	0,2
Sacos de polipropileno	1,6	9,0	0,1
Tela arpillera	0,4	35,9	0,1
Fabricación productos textiles	1,6	17,5	0,3
Hilados de algodón	1,6	17,5	0,3
Curtido y adobo de cueros, calzado	1,3	10,5	0,1
Vehículos automotores	0,7	10,0	0,1
Carrocerías	0,7	10,0	0,1
Actividades de edición e impresión	0,1	-6,0	0,0
SECTOR MANUFACTURA	100,0	-23,0	-23,0

1/ Cifras preliminares.

2/ A precios de 1994.

3/ En puntos porcentuales.

Fuente: MIDAGRI, PRODUCE y Empresas Industriales.

Elaboración: BCRP, Sucursal Trujillo. Departamento de Estudios Económicos.

- En el primer mes del año 2024, la **actividad manufacturera** disminuyó 23,0 por ciento respecto al mismo mes del año previo, debido a la menor producción de la industria primaria. La manufactura primaria disminuyó debido a la menor producción de la industria de harina y aceite de pescado, por los menores desembarques de anchoveta. Por otro lado, la manufactura no primaria aumentó por la mayor producción de cemento, papel y cartón.

La Libertad: Evolución de la producción manufacturera

(Variación % real respecto al mismo mes del año anterior)

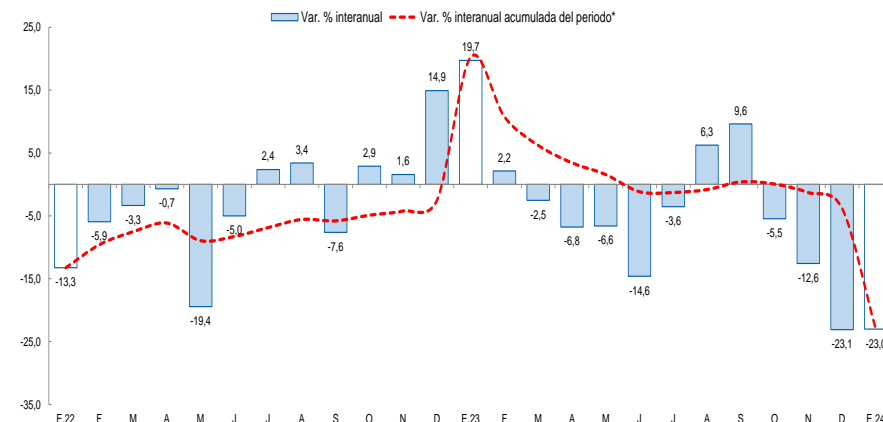

*Corresponde a la variación interanual acumulada del periodo hasta el mes indicado.

Fuente: Ministerio de Agricultura y Riego, Ministerio de la Producción y empresas industriales.

El sector construcción, en enero de 2024, los despachos de cemento registraron una disminución de 5,9 por ciento con relación a lo registrado en similar período de 2023.

La Libertad: Despachos de cemento (Var.% real respecto a similar mes del año anterior)

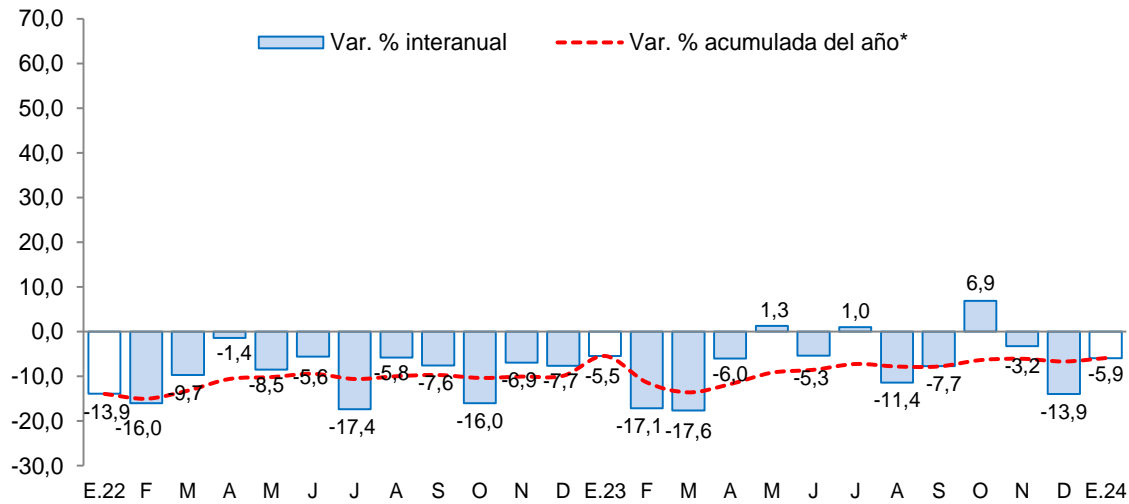

* Corresponde a la variación interanual acumulada del periodo hasta el mes indicado.

Fuente: INEI y Cementos Pacasmayo S.A.A

Nota: Los datos de enero de 2024 son cifras preliminares.

- Respecto al **sector construcción**, en enero de 2024, los despachos totalizaron un volumen de 56,4 mil toneladas métricas, lo que significó una disminución de 5,9 por ciento con relación a lo registrado en similar período de 2023 (59,9 mil TM).
- Este resultado se explica por el menor dinamismo de la autoconstrucción. Los despachos de cemento se consideran un indicador líder de la evolución del sector construcción, ya que muestran, históricamente, altos niveles de correlación con respecto a la producción del sector construcción.

El saldo total del crédito en enero de 2024 ascendió a S/ 12 243 millones y registró un aumento interanual de 3,9 por ciento, superior a la tasa registrada en el mismo periodo de 2023 (0,8 por ciento).

La Libertad: Crédito directo

(Saldos a fin de periodo en millones de soles)

Instituciones	Enero				Morosidad (%)	
	2023	2024	Estructura %	Var. %	Dic.22	Dic.23
Banco de la Nación ^{1/}	262	446	3,6	70,2	2,1	1,9
Agrobanco	17	13	0,1	-20,2	29,4	22,4
Banca múltiple	9 054	9 123	74,5	0,8	6,2	7,5
Instituciones no bancarias	2 451	2 662	21,7	8,6	5,1	6,1
Cajas municipales	1 646	1 829	14,9	11,2	5,2	6,3
Cajas rurales	40	8	0,1	-81,2	10,2	6,3
Empresas financieras	734	802	6,6	9,3	4,6	5,7
Edpymes	31	23	0,2	-27,6	7,2	5,3
TOTAL ^{2/}	11 784	12 243	100,0	3,9	5,9	7,0
En M/N	10 432	10 894	89,0	4,4		
En ME	1 351	1 349	11,0	-0,2		

1/ Considera solo los créditos de consumo e hipotecario.

2/ Debido al redondeo de los datos parciales, los totales pueden diferir de la suma de las partes.

Fuente: Superintendencia de Banca, Seguros y AFP (SBS).

Elaboración: BCRP, Sucursal Trujillo. Departamento de Estudios Económicos.

- La **tasa de morosidad** en diciembre de 2023 fue 7,0 por ciento, nivel superior a la de similar mes de 2022 (5,9 por ciento). La tasa de morosidad ha aumentado tanto en las entidades no bancarias como las bancarias, en los últimos doce meses.

La Libertad: Evolución del crédito directo

(Var.% respecto a similar mes del año anterior)

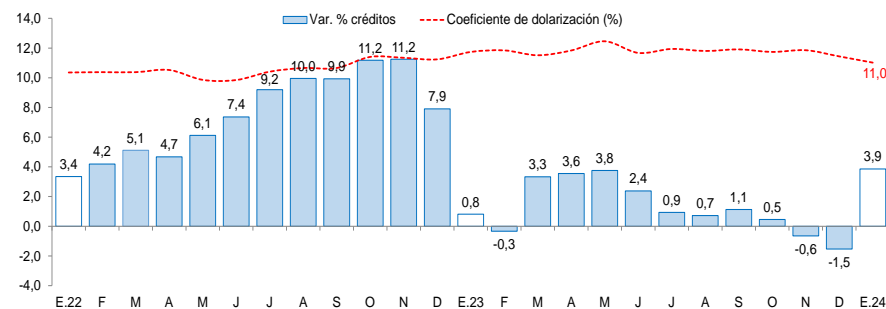

Fuente: Superintendencia de Banca, Seguros y AFP (SBS).

La Libertad: Tasa de morosidad ^{1/}

(Porcentaje)

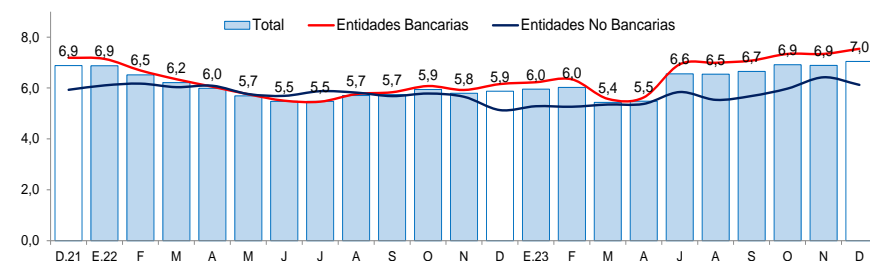

1/ Morosidad = (créditos vencidos + créditos en cobranza judicial) / colocaciones brutas.

Fuente: Superintendencia de Banca, Seguros y AFP (SBS).

No se incluyen los datos de mayo y junio del 2023 por falta de información.

Los depósitos en las instituciones financieras de La Libertad al mes de enero de 2024 (S/ 11 582 millones) crecieron 7,7 por ciento interanual, mayor a la tasa registrada en el mismo mes de 2023 (2,0 por ciento).

La Libertad: Depósitos

(Saldos a fin de periodo en millones de soles)

Instituciones	Enero			
	2023	2024	Estructura %	Var. %
Banco de la Nación	1 256	1 359	11,7	8,2
Banca múltiple	7 651	8 247	71,2	7,8
Instituciones no bancarias	1 848	1 976	17,1	6,9
Cajas municipales	1 535	1 659	14,3	8,1
Cajas rurales	11	2	0,0	-80,7
Empresas financieras	302	314	2,7	4,1
TOTAL ^{1/}	10 755	11 582	100,0	7,7
Depósitos a la vista	2 514	2 834	24,5	12,7
Depósitos de ahorro	5 281	5 074	43,8	-3,9
Depósitos a plazo	2 960	3 673	31,7	24,1
En MN	8 222	8 831	76,3	7,4
En ME	2 533	2 750	23,7	8,6

1/ Debido al redondeo de los datos parciales, los totales pueden diferir de la suma de las partes.

Fuente: Superintendencia de Banca, Seguros y AFP (SBS).

Elaboración: BCRP, Sucursal Trujillo. Departamento de Estudios Económicos.

La Libertad: Evolución de los depósitos

(Var.% respecto a similar mes del año anterior)

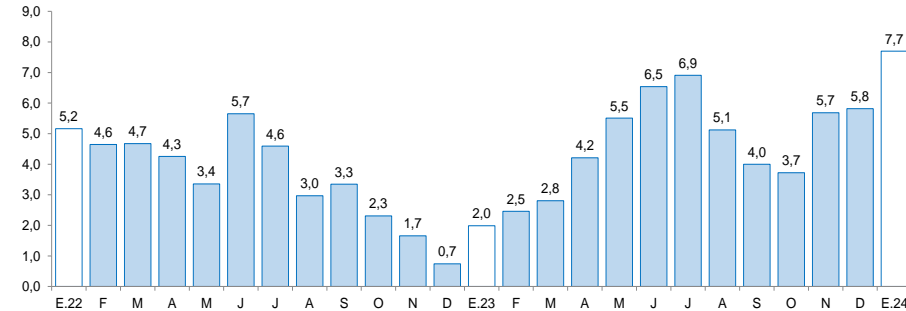

Fuente: Superintendencia de Banca, Seguros y AFP (SBS).

- Según el **tipo de institución**, los depósitos de las instituciones no bancarias registraron un aumento interanual de 6,9 por ciento por el resultado, principalmente, de las cajas municipales y empresas financieras. Los depósitos en la banca múltiple, que cuentan con una participación del 71,2 por ciento de los depósitos totales de la región, registraron un aumento interanual de 7,8 por ciento. Asimismo, los depósitos en el Banco de la Nación, los cuales concentran el 11,7 por ciento de los depósitos totales de la región, aumentaron 8,2 por ciento, en términos anuales. Según tipo de depósito, los depósitos a plazo aumentaron 24,1 por ciento, incentivados por el alza de las tasas de interés pasivas del sistema financiero. Ello, en detrimento de los depósitos de ahorro.

La inversión pública aumentó 286,2 por ciento en enero de 2024, como resultado de la mayor inversión del Gobierno Nacional y de los gobiernos locales, principalmente, en las carteras de orden público y seguridad, salud y transporte.

La Libertad: Inversión pública ^{1/} (En millones de soles)

Niveles de gobierno	Enero		
	2023	2024	Var. % real
Gobierno Nacional	69	306	328,3
Gobierno Regional	6	4	-33,9
Gobiernos locales	9	25	182,0
Total	84	336	286,2

1/ Información actualizada al 31 de enero del 2024.

Fuente: Ministerio de Economía y Finanzas (MEF).

Elaboración: BCRP, Sucursal Trujillo. Departamento de Estudios Económicos.

La Libertad: Evolución de la ejecución del presupuesto de inversiones (Var.% real respecto a similar mes del año anterior)

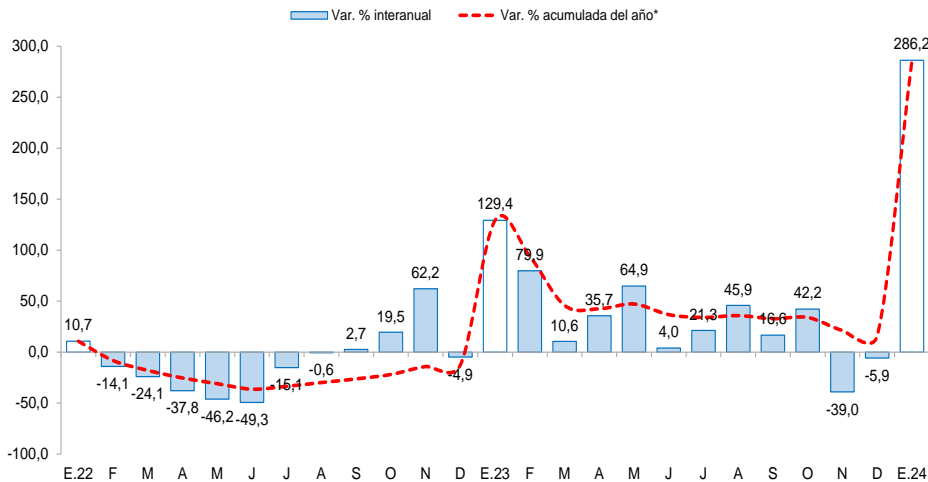

Fuente: Ministerio de Economía y Finanzas (MEF)

- La **inversión pública (formación bruta de capital)** aumentó 286,2 por ciento interanual en enero, como resultado de la mayor inversión del Gobierno Nacional (328,3 por ciento) y de los gobiernos locales (182,0 por ciento) los cuales contribuyeron con 270,1 puntos porcentuales y 18,7 puntos porcentuales, respectivamente, al aumento de la inversión pública del mes.
- El **avance de la ejecución de la inversión pública** en enero del presente año representó el 9,8 por ciento del Presupuesto Institucional Modificado (PIM), nivel mayor a lo ejecutado en el mismo mes del año 2023 (3,0 por ciento). Este resultado se explica por la mayor ejecución del presupuesto del Gobierno Nacional y de los gobiernos locales.