

BANCO CENTRAL DE RESERVA DEL PERÚ
SUCURSAL TRUJILLO



LA LIBERTAD: Síntesis de Actividad Económica
Febrero 2023¹

Departamento de Estudios Económicos

El Banco Central de Reserva del Perú (BCRP) considera importante presentar un conjunto de indicadores sectoriales de la actividad económica regional, cuya base estadística es recopilada de las siguientes fuentes de información: INEI, MINAGRI, MINEM, PRODUCE, SBS, SUNAT, MEF y empresas.

¹ En la elaboración de este informe participaron (en orden alfabético): Antony Araujo, Erick Huamanchumo y Rodrigo Rumiche.

ÍNDICE

	<i>Página</i>
RESUMEN EJECUTIVO.....	3
I. ACTIVIDAD PRODUCTIVA	5
1. Actividad primaria.....	5
1.1 Sector agropecuario.....	5
1.2 Sector pesca	6
1.3 Sector minería.....	6
2. Otros indicadores sectoriales	9
2.1. Sector manufactura	9
2.2.1. Sector construcción	10
II. CRÉDITO Y DEPÓSITOS '.....	10
1. Crédito.....	11
2. Depósitos	12
III. EJECUCIÓN DEL PRESUPUESTO PÚBLICO	14
1. Ejecución del Presupuesto del Gasto No Financiero	14
IV. ANEXOS.....	17

RESUMEN EJECUTIVO

Principales hechos de importancia

- En la **actividad primaria**, el sector pesca y agropecuario reportaron un crecimiento anual de 1 314,6 por ciento y 2,5 por ciento, respectivamente; mientras que el sector minero disminuyó 2,4 por ciento.
- En cuanto a **otros indicadores de la actividad económica** del departamento, la inversión pública aumentó 79,1 por ciento y la manufactura creció 2,2 por ciento. Por el contrario, se registró una disminución en los despachos de cemento (-17,1 por ciento) y el saldo total del crédito (-0,3 por ciento).

Actividad primaria

- La **actividad agropecuaria** aumentó 2,5 por ciento interanual en febrero, por el mayor desempeño del sector agrícola (7,8 por ciento). Durante el mes, se incrementó la producción de arándano y espárrago, por mayores rendimientos en campos.
- La **actividad pesquera** aumentó 1 314,6 por ciento interanual en febrero de 2023, por un efecto estadístico base del desembarque de anchoveta. El resultado se explica por la culminación tardía de la segunda temporada de pesca de anchoveta 2022, ya que se extendió hasta el 4 de febrero de este año, mientras que la temporada anterior culminó tres semanas antes (12 de enero de 2022).
- La **actividad minera** disminuyó 2,4 por ciento interanual en febrero, por la menor producción de oro y plata. Ello, debido a una menor concentración de minerales en las zonas producidas.

Otros indicadores de actividad económica

- La **producción manufacturera** aumentó 2,2 por ciento en el segundo mes de 2023, por la mayor producción de la industria primaria (4,8 por ciento). Este resultado se debió principalmente a la mayor producción de azúcar.
- En el **sector construcción**, los despachos de cemento registraron una disminución de 17,1 por ciento interanual en febrero de 2023, debido a la disminución de la autoconstrucción.
- El **saldo total del crédito** en febrero de 2023 ascendió a S/ 11 773 millones y registró una disminución interanual de 0,3 por ciento. La tasa de crecimiento en el mes es inferior al crecimiento promedio de los últimos 12 meses (6,2 por ciento).
- La **inversión pública (formación bruta de capital)** aumentó 79,1 por ciento interanual en febrero, como resultado de la mayor inversión del Gobierno Nacional (178,5 por ciento) y del Gobierno Regional (153,9 por ciento), principalmente, en las carteras de orden público y seguridad, educación y agropecuaria. Asimismo, en el periodo enero-febrero de 2023, la inversión pública acumuló un crecimiento de 93,4 por ciento interanual. Esto se explica por mayor ejecución del Gobierno Nacional y del Gobierno Regional.

CUADRO N° 01
LA LIBERTAD: OTROS INDICADORES DE ACTIVIDAD ECONÓMICA
 (Variación % respecto a similar mes del año anterior)

	Set. 22	Oct. 22	Nov. 22	Dic. 22	Ene. 23	Feb. 23	Ene-Feb
Producción industrial	↓ -7,6	↑ 2,9	↑ 1,6	↑ 10,7	↓ -1,0	↑ 2,2	↑ 10,8
Despacho de cemento	↓ -7,6	↓ -16,0	↓ -6,9	↓ -7,7	↓ -5,5	↓ -17,1	↓ -11,4
Crédito total	↑ 9,9	↑ 11,2	↑ 11,2	↑ 7,9	↑ 0,8	↓ -0,3	2/
Inversión pública ^{1/}	↑ 2,7	↑ 19,4	↑ 61,8	↓ -4,9	↑ 129,4	↑ 79,1	↑ 93,4

1/ En términos reales.

2/ Los saldos del crédito se calculan al final de cada mes.

Fuentes: BCRP - Sucursal Trujillo, SBS, SUNAT y MEF

I. ACTIVIDAD PRODUCTIVA

1. Actividad primaria

1.1 Sector agropecuario

- El sector agropecuario aumentó 2,5 por ciento interanual en febrero, por el mayor desempeño del sector agrícola (7,8 por ciento), sobre todo de los cultivos orientados al mercado externo y agroindustria. Dentro de este rubro, se incrementó, en términos interanuales, la producción de arándano y espárrago, principalmente, por mayores rendimientos en campos. Por otro lado, los cultivos orientados al mercado interno disminuyeron 13,2 por ciento interanual, por menores cosechas de papa. En el rubro pecuario, disminuyó la producción de carne de ave y huevo, por factores desfavorables de oferta.
- En los dos primeros meses del año, la producción agropecuaria creció 0,8 por ciento, respecto a similar periodo del año previo, por el incremento, principalmente de arándano y espárrago, debido a mayores rendimientos. Así también, en el mismo periodo, aumentó la producción de caña de azúcar, por las mayores hectáreas cosechadas.

CUADRO Nº 02
LA LIBERTAD: SECTOR AGROPECUARIO
(Miles de toneladas)

Subsectores	Estructura Porcentual 2022 ^{2/}	Febrero				Enero - Febrero			
		2022	2023 ^{1/}	Var.%	Contribución %	2022	2023 ^{1/}	Var.%	Contribución %
AGRÍCOLA	62,6			7,8	3,9			4,5	2,2
Orientada al mercado externo y agroindustria ^{2/}	46,3			15,4	5,7			7,1	2,8
Arándano	25,1	4,6	6,0	29,4	3,8	13,0	14,0	7,7	1,3
Espárrago	7,7	13,0	14,4	11,0	1,4	23,5	25,6	9,1	1,0
Caña de azúcar	5,0	377,9	409,6	8,4	0,6	753,7	805,8	6,9	0,5
Palta	5,3	1,5	0,8	-48,2	-0,3	2,8	2,3	-19,2	-0,1
Uva	1,3	7,1	7,7	8,6	0,3	15,3	15,9	4,0	0,1
Maíz amarillo duro	1,3	3,6	2,6	-29,5	-0,2	6,7	5,6	-16,9	-0,1
Páprika	0,1	0,0	0,1	400,0	0,2	0,0	0,1	400,0	0,1
Orientada al mercado interno ^{2/}	16,3			-13,2	-1,8			-5,3	-0,5
Arroz cáscara	4,5	3,7	3,3	-10,2	-0,1	5,0	4,4	-11,2	-0,1
Papa	4,6	41,0	33,6	-17,9	-1,0	64,6	61,3	-5,2	-0,2
Maracuyá	0,2	2,2	1,8	-18,9	-0,1	4,0	3,2	-20,2	-0,1
Añeja grano verde	0,1	0,4	0,1	-65,4	-0,1	0,6	0,3	-47,7	0,0
Alfalfa	0,4	17,3	17,7	2,3	0,0	32,8	33,6	2,4	0,0
Maíz chala	0,3	14,1	13,3	-6,3	0,0	29,8	27,2	-8,4	0,0
Añeja grano seco	0,3	0,0	0,0	0,0	0,0	0,0	0,0	0,0	0,0
PECUARIO	37,4			-2,9	-1,4			-2,8	-1,4
Carne de ave ^{3/}	26,0	23,5	22,3	-5,3	-1,8	51,0	48,3	-5,2	-1,8
Huevo	4,9	7,2	7,1	-1,5	-0,1	14,3	14,2	-1,1	-0,1
Leche	2,7	14,5	15,3	5,6	0,2	28,9	31,1	7,4	0,3
Carne de porcino ^{3/}	1,7	1,7	1,7	4,7	0,1	3,4	3,6	3,7	0,1
SECTOR AGROPECUARIO	100,0			2,5	2,5			0,8	0,8

Nota: Debido al redondeo de los datos parciales, los totales pueden diferir de la suma de las partes.

1/ Cifras preliminares.

2/ A precios de 2007.

3/ Peso neto.

Fuente: Ministerio de Desarrollo Agrario y Riego.

Elaboración: BCRP, Sucursal Trujillo. Departamento de Estudios Económicos.

- En cuanto al avance de siembras de la campaña agrícola 2022-2023, en el periodo agosto-febrero 2023², se instalaron un total de 152,9 mil hectáreas sembradas, inferior en 3,6 por ciento respecto a similar periodo de la campaña anterior (2021-2022).

² La campaña agrícola inicia en el mes de agosto de cada año y culmina en julio de año siguiente.



CUADRO N° 03
LA LIBERTAD: PRINCIPALES CULTIVOS TRANSITORIOS

	Superficie sembrada ^{1/} (Hectáreas)		Variación	
	Campaña agrícola ^{2/}		Absoluta	Porcentual
	2021/2022	2022/2023		
Arroz cáscara	24 730	28 511	3 782	15,3
Trigo	29 127	27 076	-2 051	-7,0
Cebada grano	26 819	23 961	-2 858	-10,7
Papa	21 220	20 409	- 811	-3,8
Maíz amiláceo	15 556	12 930	-2 626	-16,9
Maíz amarillo duro	7 531	8 211	680	9,0
Frijol	2 082	1 872	- 210	-10,1
Páprika	47	40	- 7	-14,9
Pimiento piquillo	20	1	- 19	-95,0
Otros	31 596	29 978	-1 617	-5,1
Total	158 725	152 989	-5 736	-3,6

^{1/} Cifras preliminares.

^{2/} De agosto a febrero

Fuente: Gerencia Regional de Agricultura y Riego-La Libertad.

Elaboración: BCRP, Sucursal Trujillo. Departamento de Estudios Económicos.

Evolución de la superficie sembrada
(Hectáreas)

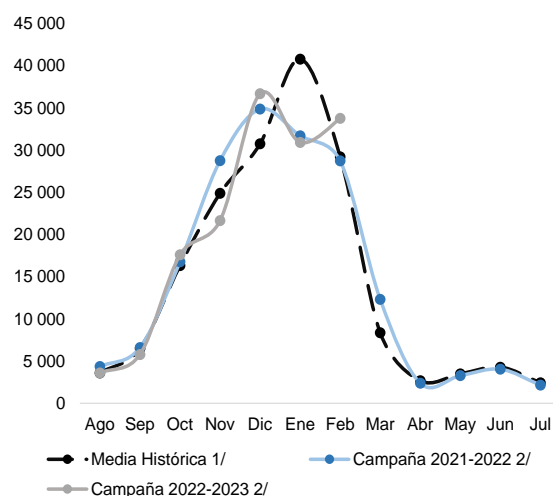

1.2 Sector pesca

- El sector pesca aumentó 1 314,6 por ciento interanual en febrero de 2023, por un efecto estadístico base del desembarque de anchoveta. El mayor desembarque se debió a que la segunda temporada de pesca de anchoveta de 2022 se extendió hasta febrero de este año, mientras que la temporada anterior culminó tres semanas antes (12 de enero de 2022).

CUADRO N° 04
LA LIBERTAD: SECTOR PESQUERO
(En toneladas)

	Febrero			Enero - Febrero		
	2022	2022 ^{1/}	Var.% ^{2/}	2022	2022 ^{1/}	Var.% ^{2/}
Consumo Humano Directo	326	580	78,1	805	1 043	29,6
Fresco	326	580	78,1	805	1 043	29,6
Consumo Industrial	0	24 539	-	3 911	257 185	3/
Anchoveta	0	24 539	-	3 911	257 185	3/
SECTOR PESCA			3/			3/

^{1/} Cifras preliminares.

^{2/} Variación a precios de 2007.

^{3/} Variación superior a 1 000 por ciento

Fuente: Ministerio de la Producción.

Elaboración: BCRP, Sucursal Trujillo. Departamento de Estudios Económicos.

- En el periodo acumulado entre enero y febrero de 2023, la actividad pesquera aumentó 2 888,8 por ciento, respecto a similar periodo del año previo, debido al mayor desembarque de anchoveta. Ello se debe a la culminación temprana de la segunda temporada de pesca 2021 que debido a la presencia de anchoveta juvenil culminó el 12 de enero de 2022, mientras que en el año 2022 se extendió hasta el 4 febrero de 2023.

- El precio promedio de harina de pescado en marzo de 2023 fue US\$/TM 1 793 y mostró un crecimiento de 0,6 por ciento respecto al mes previo. En tanto que en términos interanuales aumentó 5,8 por ciento.

GRÁFICO N° 01
COTIZACIÓN INTERNACIONAL DE HARINA DE PESCADO
(Hamburgo - US\$/TM)

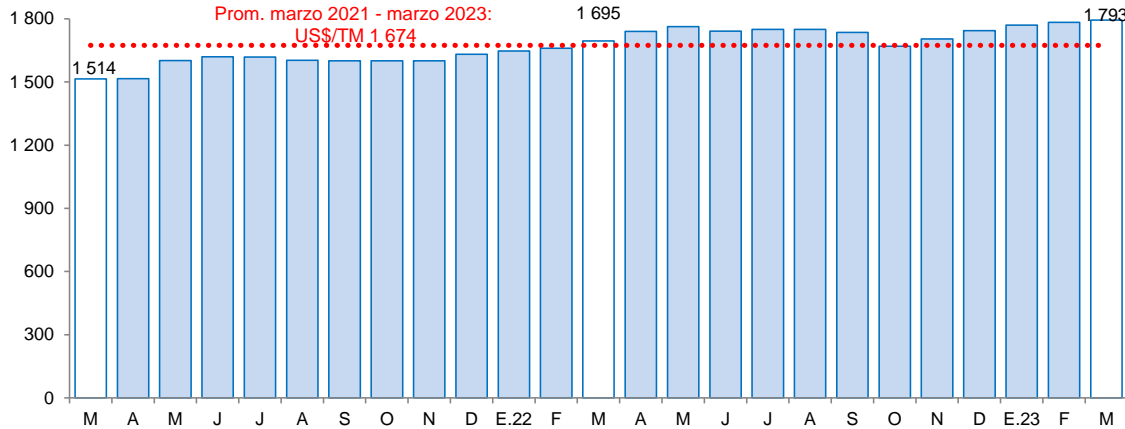

Fuente: Reuters y Bloomberg.

1.3 Sector minería

- La actividad minera disminuyó 2,4 por ciento interanual en febrero, por la menor producción de oro y plata, debido a los menores volúmenes producidos por Minera Boroo Misquichilca y Minera Aurífera Retamas.
- Cabe resaltar que la actividad minera de La Libertad en el periodo enero-febrero 2023 estuvo compuesta mayoritariamente por la producción de oro, ya que representó el 98,8 por ciento de la producción total (durante el año 2022, la contribución de la producción de oro ascendió a 98,4 por ciento).

CUADRO N° 05
LA LIBERTAD: SECTOR MINERÍA
(Variación % real respecto a similar periodo del año anterior)

Estructura Porcentual 2022 ^{2/}	Febrero				Enero - Febrero			
	2022	2023 ^{1/}	Var.%	Contribución%	2022	2023 ^{1/}	Var.%	Contribución%
Oro (Onzas troy)	74 990	73 280	-2,3	-2,3	151 016	150 267	-0,5	-0,5
Plata (Onzas troy)	51 051	46 728	-8,5	-0,1	107 974	98 940	-8,4	-0,1
SECTOR MINERÍA ^{2/}	100,0		-2,4	-2,4			-0,6	-0,6

^{1/} Cifras preliminares.

^{2/} A precios de 2007.

Fuente: Ministerio de Energía y Minas.

Elaboración: BCRP, Sucursal Trujillo. Departamento de Estudios Económicos.

- En el periodo acumulado entre enero y febrero de 2023, la actividad minera disminuyó 0,6 por ciento, respecto a similar periodo del año previo, debido a la menor producción de oro y plata. Cabe destacar que a nivel regional, La Libertad se ubicó en primer lugar en la producción de oro al contribuir con el 33,1 por ciento del total nacional. En tanto que, a nivel de empresas, la Compañía Minera Poderosa ocupó el primer lugar en la producción nacional, al contribuir con el 9,6 por ciento del total producido. Asimismo, Minera Aurífera Retamas y Consorcio Minero Horizonte se ubicaron en tercer y cuarto lugar con una participación de 6,8 por ciento y 6,6 por ciento, respectivamente.



GRÁFICO N° 02
EVOLUCIÓN DE LA PRODUCCIÓN MINERA
(Variación % real respecto a similar mes del año anterior)

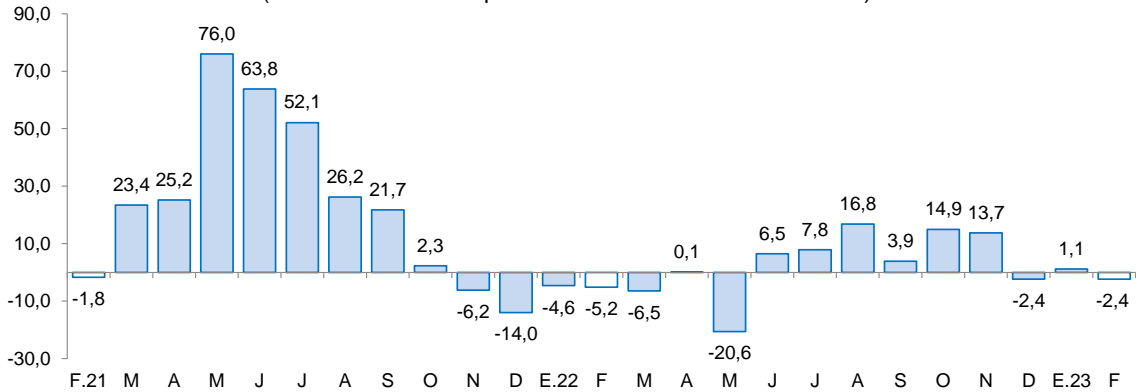

Fuente: MINEM.

Elaboración: BCRP, Sucursal Trujillo, Departamento de Estudios Económicos.

- En marzo del año 2023, el precio promedio del oro ascendió a **US\$/oz.tr. 1 914** y mostró un aumento de 3,3 por ciento respecto al mes anterior. Este incremento en el precio se asoció, principalmente, a la depreciación del dólar frente a sus principales contrapartes y al aumento de la aversión al riesgo tras la quiebra de Silicon Valley Bank. Asimismo, en términos interanuales el precio promedio del oro disminuyó 1,7 por ciento respecto a marzo de 2022.

GRÁFICO N° 03
COTIZACIÓN INTERNACIONAL DEL ORO
(London Metal Exchange - US\$/oz.tr.)

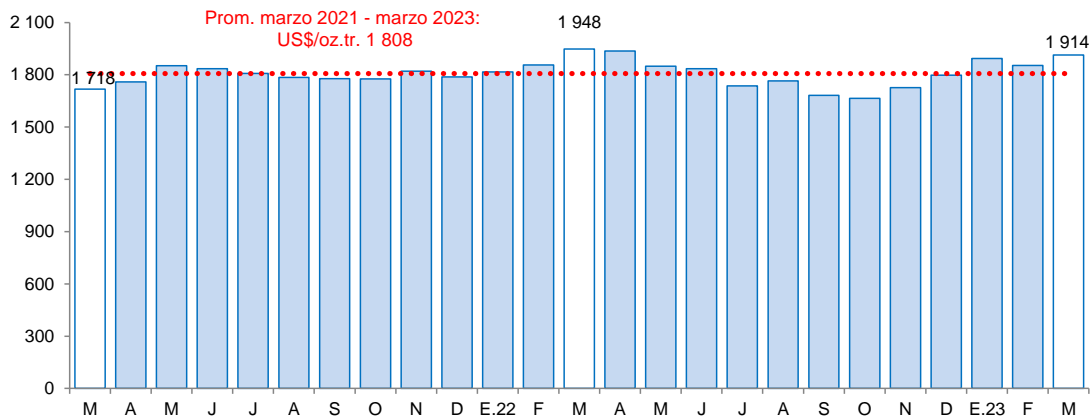

Fuente: Bloomberg.



Otros indicadores sectoriales

2.1. Sector manufactura

- El sector manufactura aumentó 2,2 por ciento en el segundo mes de 2023, impulsado por la industria primaria (22,6 por ciento). Este resultado fue explicado por la expansión de la industria azucarera, debido a la mayor molienda de los principales ingenios azucareros de la región. La manufactura no primaria se contrajo 3,3 por ciento interanual, debido principalmente a la menor producción de cemento.

CUADRO N° 06
LA LIBERTAD: SECTOR MANUFACTURA ^{1/}
(Variación % real respecto a similar periodo del año anterior)

Ramas de actividad	Estructura porcentual 2022 ^{2/}	Febrero		Enero - Febrero	
		Var.%	Contribución ^{3/}	Var.%	Contribución ^{3/}
MANUFACTURA PRIMARIA	32,7	22,6	4,8	65,1	14,3
Azúcar	20,3	13,4	2,6	12,2	2,4
Harina y aceite de pescado	10,9	-	-	6064,9	11,9
Productos cárnicos	1,4	-12,7	-0,2	-3,6	-0,1
MANUFACTURA NO PRIMARIA	67,3	-3,3	-2,6	-4,4	-3,5
Alimentos y bebidas	50,4	0,9	0,5	-0,7	-0,4
Conservas de frutas y hortalizas	16,3	1,2	0,2	-3,5	-0,7
Alimentos para animales	14,7	1,9	0,3	0,0	0,0
Bebidas gaseosas	12,1	2,7	0,4	4,0	0,5
Ron y otras bebidas	1,5	-52,0	-1,2	-35,6	-0,9
Galletas	2,3	12,9	0,3	9,1	0,2
Alcohol etílico	2,1	57,5	0,8	34,1	0,6
Harina de trigo	1,0	-15,1	-0,2	-8,4	-0,1
Productos lácteos	0,5	-11,8	-0,1	-7,3	0,0
Chocolate	0,0	269,8	0,0	-10,6	0,0
Productos minerales no metálicos	9,1	-23,7	-2,8	-17,0	-2,1
Cemento	9,1	-23,7	-2,8	-17,0	-2,1
Papel y productos de papel	3,0	45,0	1,2	1,0	0,0
Papel y cartón	3,0	45,0	1,2	1,0	0,0
Productos de plástico	1,5	-26,0	-0,6	-22,7	-0,5
Sacos de polipropileno	1,2	-22,5	-0,3	-14,7	-0,2
Tela arpillera	0,3	-33,7	-0,2	-41,6	-0,3
Fabricación productos textiles	1,5	-34,8	-0,8	-21,5	-0,5
Hilados de algodón	1,5	-34,8	-0,8	-21,5	-0,5
Curtido y adobo de cueros, calzado	1,0	28,9	0,2	32,7	0,3
Vehículos automotores	0,7	0,2	-0,5	0,5	-0,4
Carrocerías	0,7	0,2	-0,5	0,5	-0,4
Actividades de edición e impresión	0,1	-7,5	0,0	-3,1	0,0
SECTOR MANUFACTURA	100,0	2,2	2,2	10,8	10,8

^{1/} Cifras preliminares.

^{2/} A precios de 1994.

^{3/} En puntos porcentuales.

Fuente: MIDAGRI, PRODUCE y Empresas Industriales.

Elaboración: BCRP, Sucursal Trujillo. Departamento de Estudios Económicos.

- En el periodo acumulado entre enero y febrero de 2023, la actividad manufacturera aumentó 10,8 por ciento, respecto a similar periodo del año previo, debido al mayor dinamismo de la industria primaria.

Dentro del rubro primario, se incrementó la producción de harina y aceite de pescado, por la mayor disponibilidad de anchoveta.

GRÁFICO N° 04
LA LIBERTAD: EVOLUCIÓN DE LA PRODUCCIÓN MANUFACTURERA NO PRIMARIA
(Variación % real respecto a similar mes del año anterior)

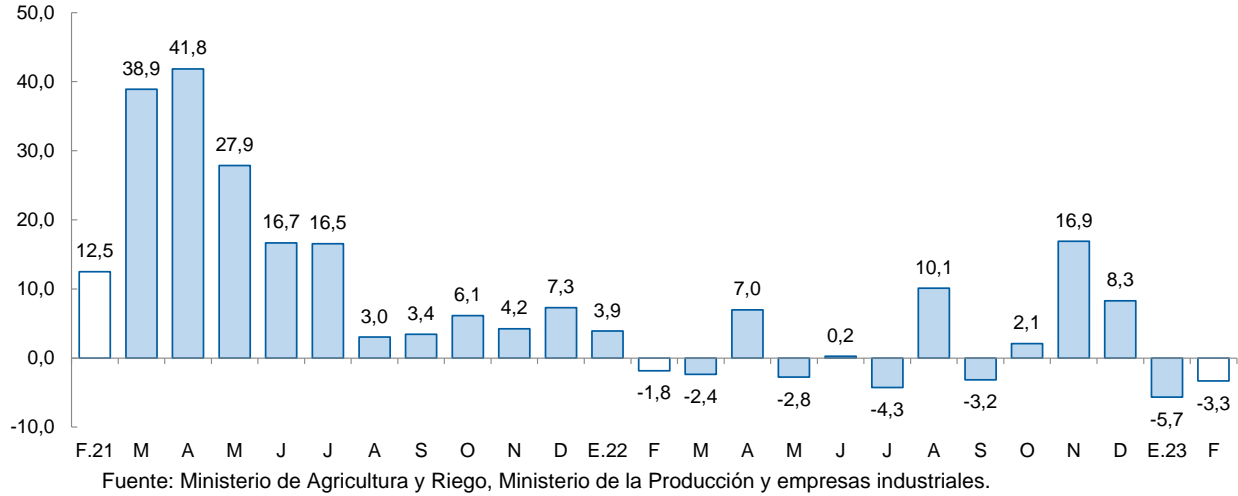

2.2.1. Sector construcción

- Respecto al sector construcción, los despachos de cemento registraron una disminución de 17,1 por ciento interanual en febrero de 2023. Este comportamiento se explicó, principalmente, por la disminución de la autoconstrucción. Los despachos de cemento se consideran un indicador líder de la evolución del sector construcción, ya que muestran históricamente altos niveles de correlación con respecto a la producción del sector construcción.
- En el periodo acumulado entre enero y febrero de 2023, los despachos de cemento totalizaron un volumen de 113,8 mil toneladas métricas, lo que significó una disminución de 11,4 por ciento con relación a lo registrado en similar periodo de 2022 (128,4 mil TM). La variación del periodo acumulado se explicó por la disminución de la autoconstrucción.

GRÁFICO N° 05
LA LIBERTAD: SECTOR CONSTRUCCIÓN
(Variación % real respecto a similar periodo del año anterior)

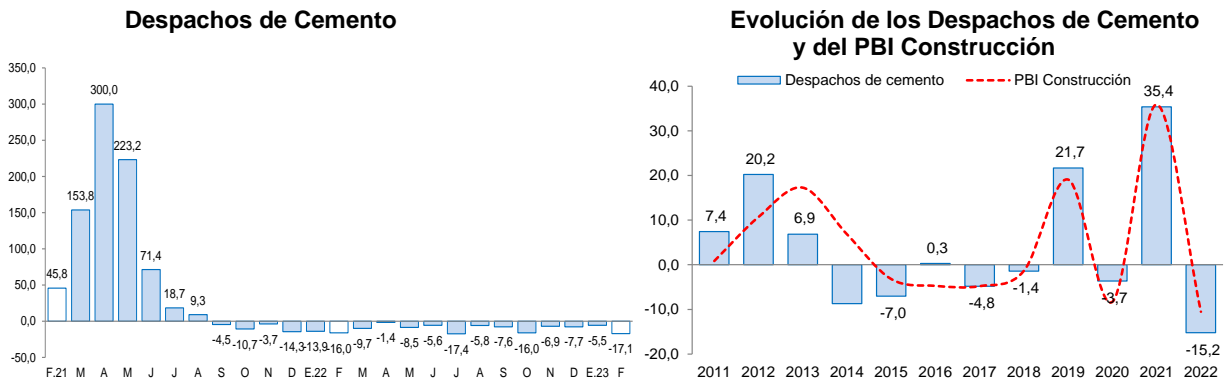

Fuente: INEI y Cementos Pacasmayo S.A.A
Nota: Los datos de enero-febrero de 2023 son cifras preliminares.



II. CRÉDITO Y DEPÓSITOS ^{3/}

1. Crédito

- El saldo total del **crédito** en febrero de 2023 ascendió a S/ 11 773 millones y registró una disminución interanual de 0,3 por ciento, inferior a la tasa registrada en el mismo periodo de 2022 (4,2 por ciento).
- Por **tipo de institución**, el crédito de la banca múltiple, que concentra el 75,8 por ciento del crédito total de la región, registró una disminución de 5,4 por ciento interanual, principalmente, por una reclasificación contable de parte de la cartera de algunos bancos hacia otras regiones del país registrada en febrero de 2023. Por otro lado, las colocaciones de las instituciones no bancarias mostraron un aumento de 18,2 por ciento, principalmente, por el resultado de las cajas municipales y empresas financieras. En las entidades estatales, el crédito del Banco de la Nación y Agrobanco registró un incremento de 31,0 por ciento y 1,2 por ciento, respectivamente.
- En cuanto al **tipo de moneda**, el coeficiente de dolarización del crédito en febrero último fue 11,8 por ciento (11,8 por ciento en febrero de 2022). El saldo de créditos en moneda nacional registró una disminución de 0,4 por ciento en términos interanuales. Por el contrario, la cartera de créditos en dólares aumentó 0,3 por ciento en términos interanuales.

CUADRO N° 07
LA LIBERTAD: CRÉDITO
(Saldos en millones de soles)

Instituciones	Febrero				Morosidad (%)	
	2022	2023	Estructura %	Var. %	Ene.22	Ene.23
Banco de la Nación ^{1/}	265	348	3,0	31,0	2,4	2,1
Agrobanco	16	16	0,1	1,2	35,2	29,5
Banca múltiple	9 432	8 927	75,8	-5,4	7,1	6,2
Instituciones no bancarias	2 100	2 482	21,1	18,2	6,1	5,3
Cajas municipales	1 377	1 672	14,2	21,4	7,3	5,4
Cajas rurales	43	40	0,3	-7,6	4,5	10,1
Empresas financieras	646	740	6,3	14,5	3,8	4,7
Edpymes	34	31	0,3	-7,4	4,3	8,3
TOTAL ^{2/}	11 813	11 773	100,0	-0,3	6,9	6,0
En MN	10 423	10 378	88,2	-0,4		
En ME	1 390	1 395	11,8	0,3		

1/ Considera solo los créditos de consumo e hipotecario.

2/ Debido al redondeo de los datos parciales, los totales pueden diferir de la suma de las partes.

Fuente: Superintendencia de Banca, Seguros y AFP (SBS).

Elaboración: BCRP, Sucursal Trujillo. Departamento de Estudios Económicos.

³ En este informe los saldos en moneda extranjera se valúan al tipo de cambio constante de diciembre de 2022 (S/ 3,81 por dólar), a fin de aislar el efecto de la valuación cambiaria sobre los saldos en moneda extranjera.

GRÁFICO N° 06
LA LIBERTAD: EVOLUCIÓN DEL CRÉDITO ^{1/}
(Variación % respecto a similar mes del año anterior)

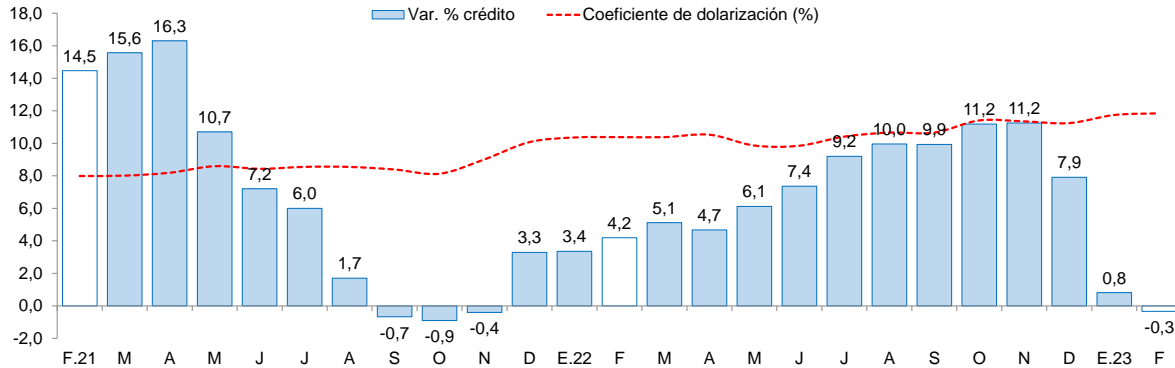

^{1/} Coeficiente de dolarización = (créditos en dólares valuada en soles) / crédito total en soles.
Fuente: Superintendencia de Banca, Seguros y AFP (SBS).

- La **tasa de morosidad** en enero de 2023 fue 6,0 por ciento, nivel inferior a la de similar mes de 2021 (6,9 por ciento). La tasa de morosidad se ha reducido en las entidades no bancarias, en los últimos doce meses.

GRÁFICO N° 07
LA LIBERTAD: TASA DE MOROSIDAD ^{1/}
(Porcentaje)

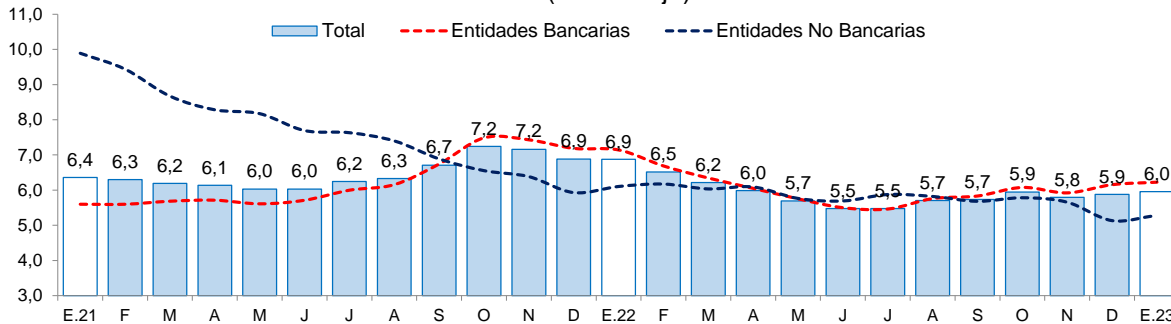

^{1/} Tasa de Morosidad = (créditos vencidos + créditos en cobranza judicial) / colocaciones brutas.
Fuente: Superintendencia de Banca, Seguros y AFP (SBS).

- Debe indicarse que, al mes de febrero último, la cartera de créditos de La Libertad creció a un menor ritmo que la cartera nacional (-0,3 por ciento regional versus 3,0 por ciento nacional). Ello se explicó por un traslado contable de parte de la cartera de algunos bancos hacia otras regiones del país. Este menor dinamismo se vio acompañado de mayores tasas de morosidad (6,0 por ciento regional versus 4,4 por ciento nacional).

2. Depósitos

- Los depósitos en las instituciones financieras de La Libertad al mes de febrero de 2023 (S/ 10 895 millones) crecieron 2,5 por ciento interanual, menor a la tasa registrada en el mismo mes de 2022 (4,6 por ciento).
- Según el **tipo de institución**, los depósitos en la banca múltiple que cuentan con una participación del 71,3 por ciento de los depósitos totales de la región, registraron un aumento interanual de 1,2 por ciento. Asimismo, las instituciones no bancarias mostraron un aumento interanual de 9,9 por ciento por el resultado de las cajas municipales y rurales. Los depósitos en el Banco de la Nación, los



cuales concentran el 11,8 por ciento de los depósitos totales de la región, aumentaron 0,5 por ciento, en términos anuales.

- Según **tipo de depósito**, los depósitos a plazo aumentaron 42,7 por ciento, incentivados por el alza de las tasas de interés pasivas del sistema financiero. Ello, en detrimento de los depósitos de ahorro y a la vista.

CUADRO Nº 08
LA LIBERTAD: DEPÓSITOS
(Saldos en millones de soles)

Instituciones	Febrero			
	2022	2023	Estructura %	Var. %
Banco de la Nación	1 278	1 284	11,8	0,5
Banca múltiple	7 681	7 772	71,3	1,2
Instituciones no bancarias	1 674	1 839	16,9	9,9
Cajas municipales	1 360	1 527	14,0	12,3
Cajas rurales	11	11	0,1	0,0
Empresas financieras	303	301	2,8	-0,6
TOTAL ^{1/}	10 633	10 895	100,0	2,5
Depósitos a la vista	2 712	2 645	24,3	-2,4
Depósitos de ahorro	5 807	5 233	48,0	-9,9
Depósitos a plazo	2 114	3 017	27,7	42,7
En M/N	7 916	8 205	75,3	3,7
En ME	2 717	2 690	24,7	-1,0

1/ Debido al redondeo de los datos parciales, los totales pueden diferir de la suma de las partes

Fuente: Superintendencia de Banca, Seguros y AFP (SBS).

Elaboración: BCRP, Sucursal Trujillo. Departamento de Estudios Económicos.

- En cuanto al **tipo de moneda**, el coeficiente de dolarización de los depósitos en febrero fue 24,7 por ciento, menor al coeficiente registrado en el mismo mes de 2022 (25,6 por ciento).

GRÁFICO Nº 08
LA LIBERTAD: EVOLUCIÓN DE LOS DEPÓSITOS
(Variación % respecto a similar mes del año anterior)

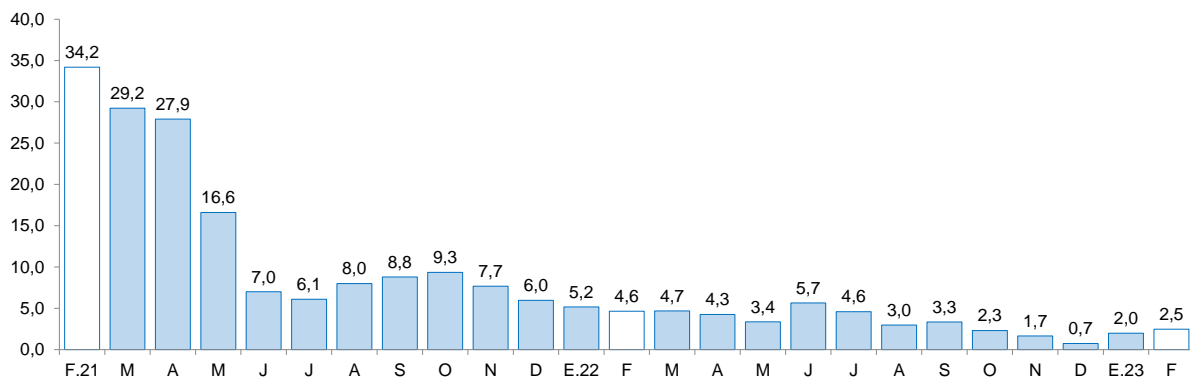

Fuente: Superintendencia de Banca, Seguros y AFP (SBS).



III. EJECUCIÓN DEL PRESUPUESTO PÚBLICO

1. Ejecución del Presupuesto del Gasto No Financiero

- La ejecución presupuestal del **gasto no financiero** (S/ 510 millones) aumentó 15,2 por ciento interanual en febrero, en términos reales, por el mayor gasto de formación bruta de capital. Según nivel de gobierno, aumentó el gasto no financiero del Gobierno Regional (26,5 por ciento) y del Gobierno Nacional (24,6 por ciento).
- En el periodo acumulado entre enero y febrero de 2023, el gasto no financiero aumentó 19,4 por ciento, respecto a similar periodo del año previo, debido al mayor gasto en el Gobierno Nacional y en el Gobierno Regional. La mayor ejecución acumulada se explica por el dinamismo del gasto no financiero (por inversión pública y gasto corriente).

CUADRO Nº 09
LA LIBERTAD: EJECUCIÓN DEL PRESUPUESTO PÚBLICO ^{1/ 2/}
(En millones de soles)

	Febrero			Enero - Febrero		
	2022	2023	Var.% real	2022	2023	Var.% real
I. GASTOS CORRIENTES	322	344	-1,7	592	672	4,5
<i>Gobierno Nacional</i>	<i>124</i>	<i>111</i>	<i>-17,9</i>	<i>213</i>	<i>239</i>	<i>3,4</i>
<i>Gobierno Regional</i>	<i>148</i>	<i>192</i>	<i>19,6</i>	<i>301</i>	<i>367</i>	<i>12,0</i>
<i>Gobiernos Locales</i>	<i>50</i>	<i>41</i>	<i>-24,8</i>	<i>78</i>	<i>67</i>	<i>-21,6</i>
Remuneraciones	155	200	19,2	316	389	13,4
Gobierno Nacional	35	32	-15,9	71	68	-11,1
Gobierno Regional	107	155	33,0	221	296	23,2
Gobiernos Locales	12	13	-0,7	24	25	-5,2
Bienes y Servicios	80	68	-21,7	126	106	-22,7
Gobierno Nacional	21	23	-1,3	32	35	0,8
Gobierno Regional	28	24	-23,3	51	40	-27,5
Gobiernos Locales	30	22	-34,6	44	31	-34,4
Transferencias 1/	87	75	-20,6	150	177	8,6
Gobierno Nacional	67	56	-24,1	110	136	13,4
Gobierno Regional	13	14	1,3	29	31	-3,9
Gobiernos Locales	7	6	-25,4	11	11	-6,4
II. FORMACIÓN BRUTA DE CAPITAL	85	166	79,1	119	250	93,4
Gobierno Nacional	34	104	178,5	54	173	195,2
Gobierno Regional	8	22	153,9	13	28	105,2
Gobiernos Locales	43	40	-13,8	52	49	-14,1
III OTROS GASTOS DE CAPITAL 2/	0	0	-	0	0	-
GASTO NO FINANCIERO TOTAL (I+II+III)	407	510	15,2	711	922	19,4
<i>Gobierno Nacional</i>	<i>158</i>	<i>214</i>	<i>24,6</i>	<i>267</i>	<i>412</i>	<i>42,2</i>
<i>Gobierno Regional</i>	<i>156</i>	<i>214</i>	<i>26,5</i>	<i>314</i>	<i>395</i>	<i>15,8</i>
<i>Gobiernos Locales</i>	<i>93</i>	<i>81</i>	<i>-19,7</i>	<i>131</i>	<i>116</i>	<i>-18,6</i>

1/ Información actualizada al 28 de febrero del 2023.

2/ Considera las transferencias intergubernamentales del Gobierno Nacional.

3/ Incluye el pago de pensiones, donaciones, transferencias y otros gastos corrientes.

4/ Considera el gasto en Defensa e Interior.

5/ Incluye donaciones y transferencias.

Fuente: Ministerio de Economía y Finanzas (MEF).

Elaboración: BCRP, Sucursal Trujillo. Departamento de Estudios Económicos.

- Los **gastos corrientes** disminuyeron 1,7 por ciento interanual en febrero, en términos reales, como resultado de la disminución de las transferencias corrientes (-20,6 por ciento), debido a las menores transferencias del Gobierno Nacional por concepto de subvenciones a los hogares.



- La **inversión pública (formación bruta de capital)** aumentó 79,1 por ciento interanual en febrero, principalmente, como resultado de la mayor inversión en el Gobierno Nacional y en el Gobierno Regional. El resultado en el Gobierno Nacional se explicó por la mayor ejecución de proyectos de orden público y educación. Así también, en el Gobierno Regional, el aumento de la inversión pública se explicó por mayor ejecución de proyectos de agropecuaria y educación.

GRÁFICO Nº 09
LA LIBERTAD: EVOLUCIÓN DE LA EJECUCIÓN DEL PRESUPUESTO DE INVERSIONES
 (Variación % real)

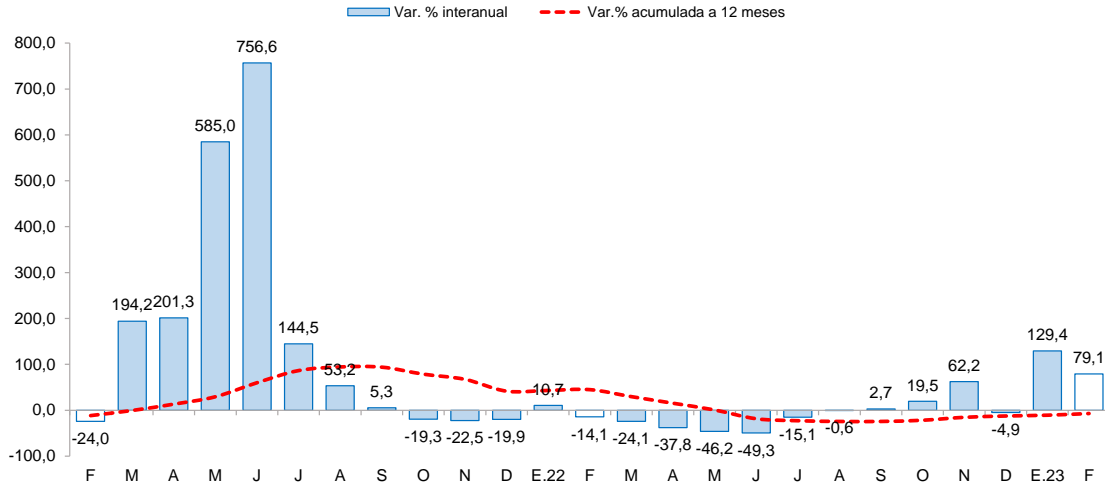

Fuente: Ministerio de Economía y Finanzas (MEF)

- El **avance de la ejecución de la inversión pública** a febrero del año 2023 representó el 8,0 por ciento del Presupuesto Institucional Modificado (PIM), nivel mayor a lo ejecutado en el mismo mes del año 2022 (4,5 por ciento). Esta mayor ejecución se explica por el mayor gasto del Gobierno Nacional, debido a la mayor ejecución de proyectos de orden público, educación y agropecuaria.

GRÁFICO Nº 10
LA LIBERTAD: EJECUCIÓN DE LA INVERSIÓN PÚBLICA POR NIVEL DE GOBIERNO, ENERO - FEBRERO
 (Millones de soles)

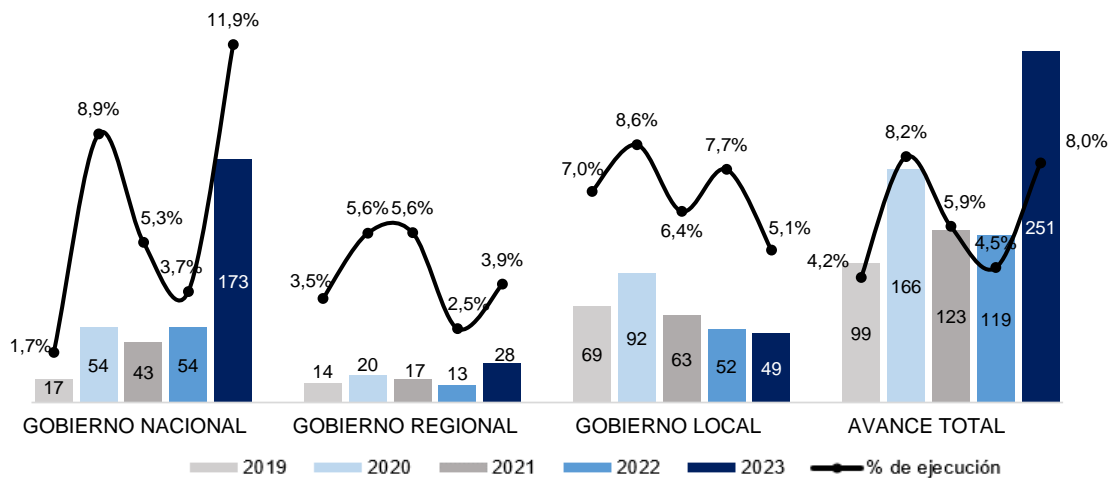

Fuente: Ministerio de Economía y Finanzas.



- Respecto al avance de la ejecución presupuestal de los proyectos por nivel de gobierno en febrero, en la cartera del Gobierno Nacional destacó la ejecución del proyecto “Creación de los servicios de protección contra inundaciones de las aguas de las avenidas de la cuenca de la quebrada El León en los distritos de La Esperanza y Huanchaco de la provincia de Trujillo” (S/ 30,0 millones). En el Gobierno Regional, se registró una mayor ejecución del proyecto “Creación del servicio educativo de educación inicial escolarizada en los centros poblados Taulish, Fortaleza Andina, Hacienda Alpamarca, Villa Florida, Olgoyaco, Cajaspampa y Tinyabamba” (S/ 3,1 millones). En los gobiernos locales destacó el proyecto “Mejoramiento del servicio educativo en la I.E. 80659 Nuestra Señora de Fátima del caserío Togopón del distrito de Carabamba - provincia de Julcán” (S/ 2,5 millones).

CUADRO Nº 10
LA LIBERTAD: FORMACIÓN BRUTA DE CAPITAL DE LOS PRINCIPALES PROYECTOS EN LOS TRES
NIVELES DE GOBIERNO.
 (Saldos en millones de soles)

Proyecto	PIM	Ejecución %	Febrero		Enero-Febrero	
			2022	2023	2022	2023
Gobierno Nacional	1 585,4	10,9	34,3	103,7	54,0	173,1
Creación de los servicios de protección contra inundaciones de las aguas de las avenidas de la cuenca de la quebrada El León en los distritos de La Esperanza y Huanchaco de la provincia de Trujillo.	242,7	15,7	2,7	30,0	6,6	38,2
Creación del servicio de protección contra inundaciones en la quebrada de San Idelfonso, en los distritos de El Porvenir, Trujillo y Víctor Larco Herrera de la provincia de Trujillo.	106,6	26,7	0,8	15,2	1,6	28,4
Creación de banda ancha para la conectividad integral y desarrollo social de la región.	58,5	25,9	0,0	15,2	0,1	15,2
Otros	1177,6	7,8	30,7	43,3	45,7	91,3
Gobierno Regional	711,2	4,0	8,0	22,1	12,7	28,4
Creación del servicio educativo de educación inicial escolarizada en los centros poblados Taulish, Fortaleza Andina, Hacienda Alpamarca, Villa Florida, Olgoyaco, Cajaspampa y Tinyabamba de los distritos de Chillia, Huancaspata, Parcoy, Santiago.	16,8	18,7	0,0	3,1	0,0	3,1
Mejoramiento del servicio de agua del sistema de riego de los sectores El Tambo y El Molino, de la localidad de Guadalupe, distrito de Guadalupe, provincia de Pacasmayo.	7,5	30,3	0,0	2,3	0,0	2,3
Adquisición de ambulancia urbana, ambulancia urbana y ambulancia rural; en ocho establecimientos de salud III.1, establecimientos de salud II.1 a nivel departamental.	5,3	28,7	0,0	1,5	0,0	1,5
Otros	681,5	3,1	8,0	15,2	12,7	21,5
Gobiernos locales	734,7	6,8	43,1	41,0	52,5	49,7
Mejoramiento del servicio educativo en la I.E. 80659 Nuestra Señora de Fátima del caserío Togopón del distrito de Carabamba - provincia de Julcán.	8,4	29,3	0,0	2,5	0,0	2,5
Mejoramiento y ampliación el servicio de seguridad ciudadana del distrito de Víctor Larco Herrera, provincia de Trujillo.	5,9	41,2	0,0	2,4	0,0	2,4
Mejoramiento y ampliación del sistema de agua potable e instalación del sistema de saneamiento en las localidades de la parte alta zona 1, distrito de Marcabal - Sánchez Carrión.	18,8	12,1	0,0	2,3	0,0	2,3
Otros	701,5	6,1	43,1	33,9	52,5	42,5

1/ Información actualizada al 28 febrero del 2023.

Fuente: Ministerio de Economía y Finanzas (MEF)

Elaboración: BCRP, Sucursal Trujillo. Departamento de Estudios Económicos.



IV. ANEXOS



ANEXO 1

LA LIBERTAD: PRODUCCIÓN AGROPECUARIA
(TM)

PRODUCTOS	2022											2023		PRODUCTOS
	FEB	MAR	ABR	MAY	JUN	JUL	AGO	SET	OCT	NOV	DIC	ENE	FEB	
AGRÍCOLA														AGRÍCOLA
Alcachofa	0	0	0	0	0	0	1 716	4 501	6 530	6 118	0	0	0	Alcachofa
Alfalfa	17 338	17 901	16 975	15 195	16 648	18 011	17 528	17 043	21 261	21 822	20 961	15 877	17 732	Alfalfa
Arándano	4 607	2 300	456	480	1 450	5 389	20 700	37 700	42 047	22 599	12 177	8 000	5 960	Arándano
Arroz cáscara	3 690	16 807	79 575	154 954	49 549	2 799	678	0	0	0	0	1 118	3 312	Arroz cáscara
Arveja grano seco	0	0	0	0	1 606	4 402	3 759	1 073	1	0	0	0	0	Arveja grano seco
Caña de azúcar	377 889	370 956	226 030	346 403	393 345	474 108	405 647	370 845	500 872	470 577	468 275	396 244	409 583	Caña de azúcar
Cebada grano	0	0	0	0	5 992	23 068	26 406	8 778	11	0	0	0	0	Cebada grano
Espárrago	12 996	12 626	11 231	10 889	11 157	10 557	12 429	11 850	12 303	14 377	12 025	11 226	14 423	Espárrago
Maíz amarillo duro	3 619	2 646	2 818	4 854	7 083	15 279	22 773	28 819	9 536	6 319	5 733	3 004	2 552	Maíz amarillo duro
Maíz amiláceo	0	56	75	1 331	7 422	12 173	4 651	1 014	24	0	0	0	0	Maíz amiláceo
Maíz chala	14 145	17 352	14 979	16 090	16 245	12 528	14 735	14 729	13 376	14 012	14 691	13 995	13 252	Maíz chala
Palta	1 534	16 207	27 383	73 279	76 471	24 000	12 000	10 754	5 233	4 633	2 164	1 500	794	Palta
Papa	40 986	80 086	115 387	108 116	84 880	24 080	7 904	6 557	19 354	30 892	38 121	27 626	33 649	Papa
Páprika	20	0	0	0	110	120	80	100	205	74	13	0	100	Páprika
Trigo	0	0	0	0	3 748	23 947	31 153	12 182	972	0	0	0	0	Trigo
Uva	7 066	3 449	1 886	2 423	2 483	2 689	2 303	2 239	2 670	7 953	7 569	8 253	7 673	Uva
Otros agrícolas														Otros agrícolas
Ají	431	242	333	309	476	581	353	488	274	133	148	407	353	Ají
Cebolla	1 552	492	599	1 631	5 128	3 681	1 693	2 789	2 243	3 558	4 452	5 709	2 808	Cebolla
Frijol grano seco	12	18	21	247	1 210	1 283	367	146	130	95	56	76	8	Frijol grano seco
Haba grano seco	0	0	0	27	1 213	2 186	2 321	690	26	8	0	0	0	Haba grano seco
Maíz choclo	276	174	1 969	3 110	3 436	2 437	228	32	88	57	124	219	170	Maíz choclo
Pepinillo	746	861	894	443	424	1 316	974	1 240	1 304	1 094	1 271	952	741	Pepinillo
Piña	2 970	2 686	2 123	1 666	370	1 591	1 575	480	1 310	1 571	1 535	2 504	2 694	Piña
Tarhui o chocho	0	0	0	0	0	0	198	1 560	2 791	964	56	0	0	Tarhui o chocho
Yuca	1 393	1 543	1 275	1 176	1 437	1 540	1 224	1 781	1 826	1 539	1 627	1 691	1 221	Yuca
Zapallo	895	1 039	1 423	1 507	2 025	1 134	735	400	528	1 211	989	902	689	Zapallo
PECUARIO														PECUARIO
Carne de ave ^{2/}	23 508	28 193	28 477	27 437	26 309	27 133	25 507	25 336	27 459	26 413	26 520	26 058	22 252	Carne de ave ^{2/}
Carne de ovino ^{2/}	232	230	240	248	258	248	240	233	238	222	237	242	242	Carne de ovino ^{2/}
Carne de porcino ^{2/}	1 667	1 674	1 674	1 656	1 741	1 884	1 860	1 692	1 668	1 542	1 635	1 827	1 745	Carne de porcino ^{2/}
Carne de vacuno ^{2/}	741	735	740	724	739	819	836	778	799	759	761	773	782	Carne de vacuno ^{2/}
Huevo	7 214	7 231	6 790	7 168	7 200	7 283	7 695	7 291	7 651	8 176	8 032	7 051	7 107	Huevo
Leche	14 469	14 551	15 411	15 231	15 685	15 778	15 888	15 888	15 225	15 149	15 035	15 811	15 287	Leche

1/ Cifras preliminares.

2/ Peso neto.

Fuente: MIDAGRI.

Elaboración: BCRP. Sucursal Trujillo. Departamento de Estudios Económicos.



ANEXO 2

LA LIBERTAD: PRODUCCIÓN PESQUERA
(T.m.)

	2022											2023 ^{1/}		
	FEB	MAR	ABR	MAY	JUN	JUL	AGO	SET	OCT	NOV	DIC	ENE	FEB	
Consumo humano directo	326	391	492	389	213	287	233	229	238	365	659	463	580	Consumo humano directo
1. Fresco	326	391	492	389	213	287	233	229	238	365	659	463	580	1. Fresco
2. Congelado	0	0	0	0	0	0	0	0	0	0	0	0	0	2. Congelado
3. Conservas	0	0	0	0	0	0	0	0	0	0	0	0	0	3. Conservas
Consumo industrial	0	0	0	57 366	163 119	10 875	0	0	0	62 770	268 796	232 646	24 539	Consumo industrial
1. Anchoveta	0	0	0	57 366	163 119	10 875	0	0	0	62 770	268 796	232 646	24 539	1. Anchoveta

^{1/} Cifras preliminares.

Fuente: Ministerio de Producción.

Elaboración: BCRP. Sucursal Trujillo. Departamento de Estudios Económicos.



ANEXO 3

LA LIBERTAD: PRODUCCIÓN MINERA

PRODUCTOS	2022											2023 ^{1/}		PRODUCTOS	
	FEB	MAR	ABR	MAY	JUN	JUL	AGO	SET	OCT	NOV	DIC	ENE	FEB		
MINERÍA METÁLICA															MINERÍA METÁLICA
Oro (Onzas troy)	75 116	82 487	79 668	67 418	89 644	90 060	90 463	86 938	95 175	94 267	88 846	76 987	73 280	Oro (Onzas troy)	
Plata (Onzas troy)	51 864	57 617	60 199	56 803	56 737	56 090	59 639	50 474	64 385	57 285	339 553	52 211	46 728	Plata (Onzas troy)	

^{1/} Cifras preliminares.

Fuente: MINEM.

Elaboración: BCRP, Sucursal Trujillo. Departamento de Estudios Económicos.



ANEXO 4

LA LIBERTAD: PRODUCCIÓN MANUFACTURERA
(Índice 1994 =100)

DESCRIPCION	2022											2023 ^{1/}		DESCRIPCION
	FEB	MAR	ABR	MAY	JUN	JUL	AGO	SEP	OCT	NOV	DIC	ENE	FEB	
MANUFACTURA PRIMARIA	210	208	130	244	369	281	234	213	294	328	523	425	257	MANUFACTURA PRIMARIA
1511 Productos Cárnicos	276	282	288	295	299	343	346	318	291	286	266	282	241	1511 Productos Cárnicos
1512-15 Harina y Aceite de Pescado	0	0	0	255	727	47	0	0	0	255	1144	972	112	1512-15 Harina y Aceite de Pescado
1542 Azúcar	265	262	155	237	272	344	292	265	379	353	365	279	300	1542 Azúcar
MANUFACTURA NO PRIMARIA	355	359	300	274	276	298	362	323	354	376	333	302	344	MANUFACTURA NO PRIMARIA
1513 Conservas de Frutas/Hortalizas	938	967	687	444	413	515	958	839	984	1367	1003	667	949	1513 Conservación Frutas/Hortalizas
1520 Productos Lácteos	105	129	112	113	110	105	126	125	140	201	133	96	93	1520 Productos Lácteos
1531 Productos de Molinería	51	58	55	55	51	54	49	42	46	51	53	39	43	1531 Productos de Molinería
1533 Alimentos para Animales	723	740	720	750	760	777	746	781	786	778	782	729	736	1533 Alimentos para Animales
1541 Productos de Panadería	155	124	138	158	112	199	157	171	157	154	137	178	175	1541 Productos de Panadería
1543 Elaboración de Chocolate	17	102	161	177	147	209	391	211	479	562	606	66	62	1543 Elaboración de Chocolate
1551 Bebidas Alcohólicas	328	394	351	322	383	411	510	362	432	366	421	352	293	1551 Bebidas Alcohólicas
1554 Bebidas Gaseosas	1358	1204	777	749	756	726	740	736	784	682	689	1004	1394	1554 Bebidas Gaseosas
1711 Hilados de Algodón	193	192	175	193	162	184	176	160	190	162	130	157	126	1711 Hilados de Algodón
1920 Calzado	271	305	336	285	361	465	1739	429	321	398	286	349	349	1920 Calzado
2101 Papel y Cartón	246	306	223	197	385	344	334	339	388	305	346	215	357	2101 Papel y Cartón
2212 Edición de Periódicos	52	52	47	51	49	49	51	50	52	50	49	51	48	2212 Edición de Periódicos
2520 Productos de Plástico	487	577	483	509	572	455	354	370	442	602	455	355	360	2520 Productos de Plástico
2694 Cemento	266	268	267	259	227	260	287	263	300	261	243	235	203	2694 Cemento
3420 Carrocerías	122	69	63	21	26	42	42	48	42	69	42	106	69	3420 Carrocerías
TOTAL	310	311	246	264	305	293	322	288	335	361	393	341	316	TOTAL

^{1/} Cifras preliminares.

Fuente: Gerencia Regional de Agricultura y Riego, Ministerio de la Producción y empresas industriales.

Elaboración: BCRP, Sucursal Trujillo. Departamento de Estudios Económicos.



ANEXO 5

LA LIBERTAD: PRODUCCIÓN MANUFACTURERA
(Variación porcentual)

DESCRIPCION	2022											2023 ^{1/}		DESCRIPCION
	FEB	MAR	ABR	MAY	JUN	JUL	AGO	SET	OCT	NOV	DIC	ENE	FEB	
MANUFACTURA PRIMARIA	-18,5	-6,8	-27,0	-43,3	-12,5	22,0	-14,1	-19,8	5,2	-23,4	25,6	108,8	22,6	MANUFACTURA PRIMARIA
1511 Productos Cárnicos	25,4	9,2	11,2	26,8	12,0	18,3	20,9	7,1	7,5	1,2	-2,6	5,9	-12,7	1511 Productos Cárnicos
1512-15 Harina y Aceite de Pescado	-	-	-100,0	-80,9	-43,9	-74,1	-	-	-	-68,1	53,0	5427,0	-	1512-15 Harina y Aceite de Pescado
1542 Azúcar	-20,7	-7,9	2,4	26,8	48,4	43,0	-16,4	-21,7	5,0	5,6	9,8	10,9	13,4	1542 Azúcar
MANUFACTURA NO PRIMARIA	-1,8	-2,4	7,0	-2,8	0,2	-4,3	10,1	-3,2	2,1	16,9	8,3	-5,7	-3,3	MANUFACTURA NO PRIMARIA
1513 Conservas de Frutas/Hortalizas	0,9	-6,4	17,5	6,9	23,8	-21,9	25,1	-1,8	-5,8	62,9	38,3	-9,4	1,2	1513 Conservación Frutas/Hortalizas
1520 Productos Lácteos	-16,1	-12,9	-25,9	-25,9	-21,0	-33,7	-23,2	16,8	6,7	62,1	-1,7	-2,6	-11,8	1520 Productos Lácteos
1531 Productos de Molinería	-19,0	9,3	-3,4	3,3	5,3	-10,0	29,8	-8,3	-1,4	-7,9	-7,9	0,2	-15,1	1531 Productos de Molinería
1533 Alimentos para Animales	3,3	1,6	-1,4	1,8	4,6	4,4	4,8	5,2	6,4	6,5	10,5	-2,0	1,9	1533 Alimentos para Animales
1541 Productos de Panadería	-21,0	-28,0	-2,7	-	-43,6	-6,2	-16,8	5,3	11,2	-7,1	-17,1	5,7	12,9	1541 Productos de Panadería
1543 Elaboración de Chocolate	-23,0	-29,1	-9,7	0,9	-44,9	-23,2	2,8	-64,7	17,2	-2,8	-2,1	-47,8	269,8	1543 Elaboración de Chocolate
1551 Bebidas Alcohólicas	-13,9	4,6	18,8	-48,2	30,2	1,4	-0,1	-11,6	0,9	-13,5	-0,8	-4,1	-10,7	1551 Bebidas Alcohólicas
1554 Bebidas Gaseosas	0,5	-1,0	2,9	2,7	3,8	-1,4	-0,7	-1,2	5,5	-0,6	2,0	5,9	2,7	1554 Bebidas Gaseosas
1711 Hilados de Algodón	18,5	0,0	2,8	10,9	-19,3	-1,1	-9,2	-10,7	-0,8	-18,2	-15,7	-6,1	-34,8	1711 Hilados de Algodón
1920 Calzado	30,0	-4,9	36,3	12,8	11,6	13,4	314,3	29,5	14,5	47,3	28,2	36,7	28,9	1920 Calzado
2101 Papel y Cartón	-2,1	8,6	177,2	37,8	58,4	35,0	39,0	14,1	25,3	-2,3	10,1	-32,8	45,0	2101 Papel y Cartón
2212 Edición de Periódicos	-5,7	-10,0	-14,5	-11,6	-11,7	-11,0	-7,6	-6,5	-4,2	-4,2	-2,3	1,4	-7,5	2212 Edición de Periódicos
2520 Productos de Plástico	-28,8	-16,9	-0,6	0,3	15,8	9,4	-12,3	-28,1	-13,8	18,9	16,2	-19,1	-26,0	2520 Productos de Plástico
2694 Cemento	-1,8	1,3	-0,8	-16,4	-27,9	-9,4	-11,9	-15,5	3,9	-2,2	-15,9	-10,2	-23,7	2694 Cemento
TOTAL	-5,9	-3,3	-0,7	-19,4	-5,0	2,4	3,4	-7,6	2,9	1,6	14,9	20,2	2,2	TOTAL

^{1/} Cifras preliminares.

Fuente: Gerencia Regional de Agricultura y Riego, Ministerio de la Producción y empresas industriales.

Elaboración: BCRP, Sucursal Trujillo. Departamento de Estudios Económicos.



ANEXO 6

LA LIBERTAD: IMPORTACIONES POR EL PUERTO DE SALAVERRY
(Valores FOB en millones de US\$)

	2022											2023 ^{1/}		
	FEB	MAR	ABR	MAY	JUN	JUL	AGO	SEP	OCT	NOV	DIC	ENE	FEB	
I. Bienes de consumo	0	0	0	0	0	0	0	0	0	0	0	0	0	I. Bienes de consumo
II. Insumos	44	62	60	85	67	99	89	32	72	48	88	54	60	II. Insumos
Combustibles, lubricantes y conexos	12	5	8	0	12	26	0	7	8	12	5	4	5	Combustibles, lubricantes y conexos
Materias primas para la agricultura	16	28	31	38	28	45	51	12	35	19	43	28	28	Materias primas para la agricultura
Materias primas para la industria	16	29	21	47	27	28	38	14	29	17	41	22	27	Materias primas para la industria
III. Bienes de capital y materiales de construcción	4	5	4	4	6	0	2	8	2	2	10	0	0	III. Bienes de capital y materiales de construcción
Materiales de construcción	4	4	4	2	4	0	2	8	2	2	5	0	0	Materiales de construcción
Para la industria	0	1	0	2	1	0	0	0	0	0	5	0	0	Para la industria
TOTAL	48	67	64	89	72	99	91	40	75	50	98	54	60	TOTAL

1/ Cifras preliminares.

Fuente: SUNAT.

Elaboración: BCRP. Sucursal Trujillo. Departamento de Estudios Económicos.



ANEXO 7

LA LIBERTAD: CRÉDITO
(En millones de soles)

ENTIDADES FINANCIERAS	2022											2023		ENTIDADES FINANCIERAS
	FEB	MAR	ABR	MAY	JUN	JUL	AGO	SET	OCT	NOV	DIC	ENE	FEB	
I. Banco de la Nación	265	272	280	289	296	301	309	316	322	322	333	262	348	I. Banco de la Nación
II. Agrobanco	16	17	17	17	17	17	16	16	16	16	16	17	16	II. Agrobanco
III. Banca múltiple	9 251	9 304	9 257	9 420	9 468	9 583	9 584	9 536	9 750	9 813	9 852	9 090	8 927	III. Banca Múltiple
IV. Entidades no bancarias	2 098	2 146	2 180	2 219	2 247	2 263	2 283	2 311	2 357	2 415	2 429	2 451	2 482	IV. Entidades no Bancarias
Cajas municipales	1 375	1 404	1 426	1 451	1 471	1 488	1 516	698	1 577	1 615	1 620	1 646	1 672	Cajas Municipales
Cajas rurales de ahorro y crédito	43	43	44	45	45	44	39	1 543	38	42	41	40	40	Cajas Rurales de Ahorro y Crédito
Financieras	646	664	675	687	695	694	697	39	711	727	736	734	740	Financieras
Edpymes	34	34	35	36	36	36	31	32	31	32	32	31	31	Edpymes
TOTAL	11 631	11 738	11 734	11 945	12 028	12 163	12 192	12 180	12 445	12 567	12 630	11 820	11 773	TOTAL
En M/N	10 423	10 519	10 499	10 767	10 843	10 897	10 892	10 882	11 002	11 141	11 210	10 432	10 378	En M/N
En M/E	1 207	1 218	1 235	1 178	1 185	1 267	1 300	1 298	1 442	1 426	1 420	1 388	1 395	En M/E

Fuente: Superintendencia de Banca, Seguros y AFP (SBS).

Elaboración: BCRP, Sucursal Trujillo. Departamento de Estudios Económicos.



ANEXO 8

LA LIBERTAD: TASA DE MOROSIDAD
(En porcentaje)

ENTIDADES FINANCIERAS	2022												2023	ENTIDADES FINANCIERAS
	ENE	FEB	MAR	ABR	MAY	JUN	JUL	AGO	SET	OCT	NOV	DIC	ENE	
I. Banco de la Nación	2,4	2,3	2,2	2,1	2,0	2,0	1,9	1,9	2,0	2,0	2,1	2,1	2,1	I. Banco de la Nación
II. Agrobanco	35,2	34,3	32,3	31,5	30,1	30,9	30,4	30,2	30,6	29,6	28,7	29,4	29,5	II. Agrobanco
III. Banca múltiple	7,1	6,7	6,3	6,1	5,8	5,5	5,5	5,8	5,8	6,1	5,9	6,2	6,2	III. Banca Múltiple
IV. Entidades no bancarias	6,1	6,2	6,0	6,1	5,8	5,7	5,9	5,8	5,7	5,8	5,7	5,1	5,3	IV. Entidades no Bancarias
Cajas municipales	7,3	7,4	7,2	7,2	6,5	6,3	6,6	6,3	6,2	6,2	6,1	5,2	5,4	Cajas Municipales
Cajas rurales de ahorro y crédito	4,5	4,5	4,5	4,6	5,1	5,4	5,9	7,1	7,8	9,3	9,1	10,2	10,1	Cajas Rurales de Ahorro y Crédito
Financieras	3,8	3,9	3,9	4,0	4,3	4,4	4,5	4,6	4,4	4,6	4,6	4,6	4,7	Financieras
Edpymes	4,3	3,8	3,0	3,3	3,9	4,0	4,1	5,4	5,7	4,9	5,9	7,2	8,3	Edpymes
TOTAL	6,9	6,5	6,2	6,0	5,7	5,5	5,5	5,7	5,7	5,9	5,8	5,9	6,0	TOTAL

Fuente: Superintendencia de Banca, Seguros y AFP (SBS).
Elaboración: BCRP, Sucursal Trujillo. Departamento de Estudios Económicos.



ANEXO 9

LA LIBERTAD: DEPOSITOS
(En millones de soles)

INSTITUCIONES	2022											2023		INSTITUCIONES
	FEB	MAR	ABR	MAY	JUN	JUL	AGO	SET	OCT	NOV	DIC	ENE	FEB	
I. Banco de la Nación	1 274	1 258	1 236	1 209	1 241	1 229	1 229	1 303	1 245	1 281	1 336	1 257	1 284	I. Banco de la Nación
II. Banca múltiple	7 340	7 378	7 206	7 105	7 056	7 293	7 376	7 437	7 420	7 503	7 760	7 716	7 772	II. Banca Múltiple
III. Entidades no bancarias	1 662	1 655	1 653	1 702	1 703	1 736	1 752	1 765	1 777	1 831	1 863	1 850	1 839	III. Entidades no Bancarias
Cajas municipales	1 350	1 343	1 343	1 386	1 396	1 429	1 444	300	1 463	1 512	1 549	1 537	1 527	Cajas Municipales
Cajas rurales de ahorro y crédito	11	11	11	11	11	11	10	1 454	10	11	11	11	11	Cajas Rurales de Ahorro y Crédito
Financieras	302	301	299	304	297	296	298	11	304	308	303	302	301	Financieras
TOTAL	10 277	10 291	10 095	10 016	10 000	10 258	10 358	10 506	10 442	10 615	10 959	10 823	10 895	TOTAL
En M/N	7 916	7 960	7 833	7 714	7 736	8 003	7 963	8 245	8 144	8 112	8 301	8 222	8 205	En M/N
En M/E	2 361	2 331	2 262	2 302	2 264	2 255	2 395	2 261	2 298	2 503	2 658	2 601	2 690	En M/E

Fuente: Superintendencia de Banca, Seguros y AFP (SBS).
Elaboración: BCRP, Sucursal Trujillo. Departamento de Estudios Económicos.



ANEXO 10

LA LIBERTAD: EJECUCIÓN DEL PRESUPUESTO PÚBLICO, SEGÚN TIPO DE GASTO ^{1/ 2/}
(En millones de soles)

	2022											2023		
	FEB	MAR	ABR	MAY	JUN	JUL	AGO	SET	OCT	NOV	DIC	ENE	FEB	
I. GASTOS CORRIENTES	322	394	375	355	390	415	377	355	395	395	655	328	344	I. GASTOS CORRIENTES
<i>Gobierno nacional</i>	124	160	141	104	130	140	142	120	157	137	192	128	111	<i>Gobierno nacional</i>
<i>Gobierno regional</i>	148	163	171	180	195	197	168	176	172	193	341	174	192	<i>Gobierno regional</i>
<i>Gobiernos locales</i>	50	70	63	70	65	78	67	59	66	64	123	26	41	<i>Gobiernos locales</i>
Remuneraciones	155	156	158	166	166	186	161	160	160	177	252	189	200	Remuneraciones
Gobierno nacional	35	33	33	36	35	43	34	33	34	37	46	36	32	Gobierno nacional
Gobierno regional	107	110	114	116	120	125	116	116	115	124	181	141	155	Gobierno regional
Gobiernos locales	12	13	11	14	11	18	11	11	11	15	25	11	13	Gobiernos locales
Bienes y Servicios	80	108	110	118	109	129	108	109	108	127	258	38	68	Bienes y Servicios
Gobierno nacional	21	23	22	21	21	23	22	22	22	28	41	12	23	Gobierno nacional
Gobierno regional	28	40	44	51	42	55	39	47	44	55	137	16	24	Gobierno regional
Gobiernos locales	30	45	43	45	46	51	47	41	41	43	80	10	22	Gobiernos locales
Transferencias ^{3/}	87	130	108	71	115	100	109	86	127	92	145	102	75	Transferencias
Gobierno nacional	67	104	86	47	74	74	86	65	101	72	105	80	56	Gobierno nacional
Gobierno regional	13	14	13	14	32	17	13	13	13	13	23	17	14	Gobierno regional
Gobiernos locales	7	12	9	11	8	9	9	7	14	7	17	5	6	Gobiernos locales
II. FORMACIÓN BRUTA DE CAPITAL ^{4/}	85	163	132	110	166	143	157	180	199	290	379	84	166	Formación bruta de capital
Gobierno nacional	34	39	60	32	47	34	48	51	58	126	56	69	104	Gobierno nacional
Gobierno regional	8	17	12	11	19	24	15	25	30	30	80	6	22	Gobierno regional
Gobiernos locales	43	107	60	67	100	85	93	104	111	134	243	9	40	Gobiernos locales
III. OTROS GASTOS DE CAPITAL ^{5/}	0	0	0	13	26	60	18	47	21	4	0	0	0	Otros gastos de capital
GASTO NO FINANCIERO TOTAL (I+II)	407	557	507	478	582	619	553	581	615	689	1 033	413	510	III. GASTO NO FINANCIERO TOTAL (I+II)
<i>Gobierno nacional</i>	158	199	202	136	177	178	191	171	216	267	250	197	214	<i>Gobierno nacional</i>
<i>Gobierno regional</i>	156	180	183	204	240	277	202	245	222	225	417	181	214	<i>Gobierno regional</i>
<i>Gobiernos locales</i>	93	177	122	137	165	164	160	165	177	198	366	34	81	<i>Gobiernos locales</i>

1/ Información actualizada al 28 de febrero del 2023.

2/ Considera las transferencias intergubernamentales del Gobierno Nacional.

3/ Incluye el pago de pensiones, donaciones, transferencias y otros gastos corrientes.

4/ Considera el gasto en Defensa e Interior.

5/ Incluye donaciones y transferencias.

Fuente: Ministerio de Economía y Finanzas (MEF).

Elaboración: BCRP, Sucursal Trujillo. Departamento de Estudios Económicos.

