

**BANCO CENTRAL DE RESERVA DEL PERÚ**  
**SUCURSAL TRUJILLO**



**LA LIBERTAD: Síntesis de Actividad Económica**  
**Enero 2023<sup>1</sup>**

**Departamento de Estudios Económicos**

*El Banco Central de Reserva del Perú (BCRP) considera importante presentar un conjunto de indicadores sectoriales de la actividad económica regional, cuya base estadística es recopilada de las siguientes fuentes de información: INEI, MINAGRI, MINEM, PRODUCE, SBS, SUNAT, MEF y empresas.*

---

<sup>1</sup> En la elaboración de este informe participaron (en orden alfabético): Antony Araujo, Erick Huamanchumo y Rodrigo Rumiche.

## ÍNDICE

|  | <i>Página</i> |
|--|---------------|
| <b>RESUMEN EJECUTIVO .....</b>                             | <b>3</b>      |
| <b>I. ACTIVIDAD PRODUCTIVA.....</b>                        | <b>5</b>      |
| 1. Actividad primaria.....                                 | 5             |
| 1.1 Sector agropecuario .....                              | 5             |
| 1.2 Sector pesca .....                                     | 6             |
| 1.3 Sector minería.....                                    | 6             |
| 2. Otros indicadores sectoriales .....                     | 8             |
| 2.1. Sector manufactura.....                               | 8             |
| 2.2.1. Sector construcción .....                           | 10            |
| <b>II. CRÉDITO Y DEPÓSITOS '.....</b>                      | <b>10</b>     |
| 1. Crédito .....   | 10            |
| 2. Depósitos .....   | 12            |
| <b>III. EJECUCIÓN DEL PRESUPUESTO PÚBLICO .....</b>        | <b>13</b>     |
| 1. Ejecución del Presupuesto del Gasto No Financiero ..... | 13            |
| <b>IV. ANEXOS.....</b>                                     | <b>17</b>     |

## RESUMEN EJECUTIVO

---

### Principales hechos de importancia

- En la **actividad primaria**, el sector pesca y minero reportaron un crecimiento anual de 3 346,0 por ciento y 1,1 por ciento, respectivamente; mientras que el sector agropecuario disminuyó 0,7 por ciento.
- En cuanto a **otros indicadores de la actividad económica** del departamento, la inversión pública aumentó 129,5 por ciento y el saldo total del crédito creció 0,8 por ciento. Por el contrario se registró una disminución en la producción de los despachos de cemento (-5,5 por ciento) y la manufactura (-1,0 por ciento)

### Actividad primaria

- La **actividad agropecuaria** disminuyó 0,7 por ciento interanual en el primer mes del año, por el menor desempeño del sector pecuario (-2,7 por ciento). Este resultado se debió, a la menor producción de carne de ave y huevo.
- La **actividad pesquera** aumentó 3 346,0 por ciento interanual en enero de 2023, por un efecto estadístico base de desembarque de anchoveta.
- La **actividad minera** aumentó 1,1 por ciento interanual en enero, por la mayor producción de oro. Ello, debido a la recuperación gradual de la producción por el uso de recursos remanentes de algunas minas de la región.

### Otros indicadores de actividad económica

- La **producción manufacturera** disminuyó 1,0 por ciento en el primer mes de 2023, por la menor producción de la industria no primaria (-4,8 por ciento). Este resultado se debió, a la menor producción de cemento, papel y cartón, principalmente.
- En el **sector construcción**, los despachos de cemento registraron una disminución de 5,5 por ciento interanual en enero de 2023, debido a la disminución de la autoconstrucción. De esta manera el sector construcción mantiene su trayectoria decreciente registrada por diecisiete meses consecutivos.
- El **saldo total del crédito** en enero de 2023 ascendió a S/ 11 820 millones y registró un aumento interanual de 0,8 por ciento. La tasa de crecimiento en el mes es inferior al crecimiento promedio de los últimos 12 meses (7,0 por ciento).
- La **inversión pública (formación bruta de capital)** aumentó 129,5 por ciento interanual en enero, como resultado de la mayor inversión del Gobierno Nacional y del Gobierno Regional, principalmente, en las carteras de orden público, educación y agropecuaria.

**CUADRO N° 01**  
**LA LIBERTAD: OTROS INDICADORES DE ACTIVIDAD ECONÓMICA**  
 (Variación % respecto a similar mes del año anterior)

|                                 | <b>Ago. 22</b> | <b>Set. 22</b> | <b>Oct. 22</b> | <b>Nov. 22</b> | <b>Dic. 22</b> | <b>Ene. 23</b> |
|---------------------------------|----------------|----------------|----------------|----------------|----------------|----------------|
| Producción industrial           | ↑ 3,4          | ↓ -7,6         | ↑ 2,9          | ↑ 1,6          | ↑ 10,7         | ↓ -1,0         |
| Despacho de cemento             | ↓ -5,8         | ↓ -7,6         | ↓ -16,0        | ↓ -6,9         | ↓ -7,7         | ↓ -5,5         |
| Crédito total                   | ↑ 10,0         | ↑ 9,9          | ↑ 11,2         | ↑ 11,2         | ↑ 7,9          | ↑ 0,8          |
| Inversión pública <sup>1/</sup> | ↓ -0,6         | ↑ 2,7          | ↑ 19,4         | ↑ 61,8         | ↓ -4,9         | ↑ 129,5        |

1/ En términos reales.

Fuentes: BCRP - Sucursal Trujillo, SBS, SUNAT y MEF

## I. ACTIVIDAD PRODUCTIVA

### 1. Actividad primaria

#### 1.1 Sector agropecuario

- El sector agropecuario disminuyó 0,7 por ciento interanual en el primer mes del año, por el menor desempeño del sector pecuario (-2,7 por ciento), sobre todo de carne de ave y huevo. Este sector se vio particularmente afectado por factores negativos de oferta suscitados durante el mes. Por otro lado, el sector agrícola aumentó 1,4 por ciento interanual, principalmente, por los cultivos orientados al mercado interno (7,3 por ciento). Dentro de este rubro se incrementó la producción de papa, debido a mayor superficie cosechada. Asimismo, los cultivos orientados al mercado externo y agroindustria aumentaron 0,3 por ciento interanual, principalmente, por la mayor producción de espárrago, debido a mayor rendimiento en campo.

**CUADRO N° 02**  
**LA LIBERTAD: SECTOR AGROPECUARIO**  
(Miles de toneladas)

| Subsectores  | Estructura<br>Porcentual<br>2022 <sup>2/</sup> | Enero |                    |             |                |
|--|--|-------|--------------------|-------------|----------------|
|  |  | 2022  | 2023 <sup>1/</sup> | Var. %      | Contribución % |
| <b>AGRÍCOLA</b>  | <b>62,6</b>                                    |       |                    | <b>1,4</b>  | <b>0,7</b>     |
| Orientada al mercado externo y agroindustria <sup>2/</sup> | 46,3   |       |                    | 0,3         | 0,1            |
| Arándano   | 25,1   | 8,4   | 8,0                | -4,2        | -0,9           |
| Espárrago  | 7,7  | 10,5  | 11,2               | 6,7         | 0,6            |
| Caña de azúcar   | 5,0  | 375,8 | 396,2              | 5,4         | 0,3            |
| Palta  | 5,3  | 1,3   | 1,5                | 15,1        | 0,1            |
| Uva  | 1,3  | 8,2   | 8,3                | 0,1         | 0,0            |
| Maíz amarillo duro   | 1,3  | 3,1   | 3,0                | -2,0        | 0,0            |
| Alcachofa  | 0,5  | 0,0   | 0,0                | 0,0         | 0,0            |
| Páprika  | 0,1  | 0,0   | 0,0                | 0,0         | 0,0            |
| Orientada al mercado interno <sup>2/</sup>                 | 16,3   |       |                    | 7,3         | 0,6            |
| Arroz cáscara  | 4,5  | 1,3   | 1,1                | -13,9       | 0,0            |
| Papa   | 4,6  | 23,6  | 27,6               | 16,9        | 0,5            |
| Trigo  | 1,0  | 0,0   | 0,0                | 0,0         | 0,0            |
| Cebada grano   | 0,7  | 0,0   | 0,0                | 0,0         | 0,0            |
| Maíz amiláceo  | 0,6  | 0,0   | 0,0                | 0,0         | 0,0            |
| Alfalfa  | 0,4  | 15,5  | 15,9               | 2,4         | 0,0            |
| Maíz chala   | 0,3  | 15,6  | 14,0               | -10,4       | 0,0            |
| Arveja grano seco  | 0,3  | 0,0   | 0,0                | 0,0         | 0,0            |
| <b>PECUARIO</b>  | <b>37,4</b>                                    |       |                    | <b>-2,7</b> | <b>-1,4</b>    |
| Carne de ave <sup>3/</sup>                                 | 26,0   | 27,5  | 26,1               | -5,1        | -1,9           |
| Huevo  | 4,9  | 7,1   | 7,1                | -0,8        | 0,0            |
| Leche  | 2,7  | 14,5  | 15,8               | 9,2         | 0,3            |
| Carne de porcino <sup>3/</sup>                             | 1,7  | 1,8   | 1,8                | 2,7         | 0,1            |
| <b>SECTOR AGROPECUARIO</b>                                 | <b>100,0</b>                                   |       |                    | <b>-0,7</b> | <b>-0,7</b>    |

Nota: Debido al redondeo de los datos parciales, los totales pueden diferir de la suma de las partes.

1/ Cifras preliminares.

2/ A precios de 2007.

3/ Peso neto.

Fuente: Ministerio de Desarrollo Agrario y Riego.

Elaboración: BCRP, Sucursal Trujillo. Departamento de Estudios Económicos.

- En cuanto al avance de siembras de la campaña agrícola 2022-2023, en los seis primeros meses<sup>2</sup>, se instalaron un total de 111,1 mil hectáreas sembradas, inferior en 27,1 por ciento respecto a similar periodo de la campaña anterior (2021-2022).

<sup>2</sup> La campaña agrícola inicia en el mes de agosto de cada año y culmina en julio de año siguiente.

**CUADRO N° 03**  
**LA LIBERTAD: PRINCIPALES CULTIVOS TRANSITORIOS**

|                    | Superficie sembrada <sup>1/</sup><br>(Hectáreas) |                | Variación      |              |
|--------------------|--|----------------|----------------|--------------|
|                    | Campaña agrícola <sup>2/</sup>                   |                | Absoluta       | Porcentual   |
|                    | 2021/2022  | 2022/2023      |                |              |
| Arroz cáscara      | 26 519   | 27 028         | 510            | 1,9          |
| Papa               | 33 334   | 20 104         | -13 231        | -39,7        |
| Maíz amiláceo      | 21 900   | 13 008         | -8 892         | -40,6        |
| Haba grano         | 7 051  | 4 753          | -2 298         | -32,6        |
| Maíz amarillo duro | 5 259  | 3 081          | -2 178         | -41,4        |
| Frijol             | 2 726  | 1 674          | -1 052         | -38,6        |
| Olluco             | 2 836  | 1 373          | -1 463         | -51,6        |
| Oca                | 2 091  | 917            | -1 175         | -56,2        |
| Yuca               | 1 019  | 633            | -386           | -37,8        |
| Otros              | 49 655   | 38 556         | -11 099        | -22,4        |
| <b>Total</b>       | <b>152 387</b>                                   | <b>111 125</b> | <b>-41 262</b> | <b>-27,1</b> |

<sup>1/</sup> Los datos del año 2022 son cifras preliminares.

<sup>2/</sup> De agosto a enero

Fuente: Ministerio de Desarrollo Agrario y Riego - MIDAGRI.

Elaboración: BCRP, Sucursal Trujillo, Departamento de Estudios Económicos.

**Evolución de la superficie sembrada**  
(Hectáreas)

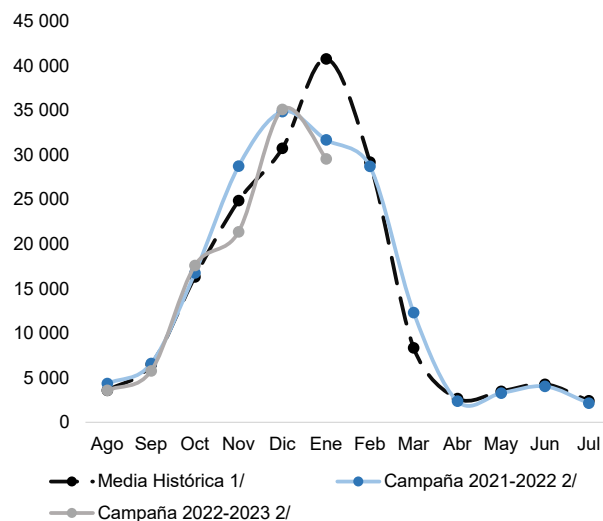

## 1.2 Sector pesca

- El sector pesca aumentó 3 346,0 por ciento interanual en enero de 2023, por un efecto estadístico base de desembarque de anchoveta. El mayor desembarque se debió a que en enero del año pasado se reportaron suspensiones por la alta concentración de anchovetas juveniles en litoral liberteño.
- Cabe señalar que el Ministerio de la Producción anunció la culminación de la segunda temporada de anchoveta del año 2022 en la zona norte-centro<sup>3</sup> para el 5 de febrero de 2023.

**CUADRO N° 04**  
**LA LIBERTAD: SECTOR PESQUERO**  
(En toneladas)

|                               | Enero        |                    |                     |
|-------------------------------|--------------|--------------------|---------------------|
|                               | 2022         | 2022 <sup>1/</sup> | Var.% <sup>2/</sup> |
| <b>Consumo Humano Directo</b> | <b>480</b>   | <b>463</b>         | <b>-3,4</b>         |
| Fresco                        | 480          | 463                | -3,4                |
| <b>Consumo Industrial</b>     | <b>3 911</b> | <b>232 646</b>     | <b>5 847,9</b>      |
| Anchoveta                     | 3 911        | 232 646            | 5 847,9             |
| <b>SECTOR PESCA</b>           |              |                    | <b>3/</b>           |

<sup>1/</sup> Cifras preliminares.

<sup>2/</sup> Variación a precios de 2007.

Fuente: Ministerio de la Producción.

Elaboración: BCRP, Sucursal Trujillo, Departamento de Estudios Económicos.

<sup>3</sup> Mediante Resolución Ministerial N°00391-2022, el Ministerio de la Producción inició la segunda temporada de pesca industrial correspondiente a la zona norte-centro.

- El precio promedio de harina de pescado en febrero de 2023 fue US\$/TM 1 784 y mostró un crecimiento de 0,8 por ciento respecto al mes previo. En tanto que en términos interanuales aumentó 7,4 por ciento.

**GRÁFICO N° 01**  
**COTIZACIÓN INTERNACIONAL DE HARINA DE PESCADO**  
(Hamburgo - US\$/TM)

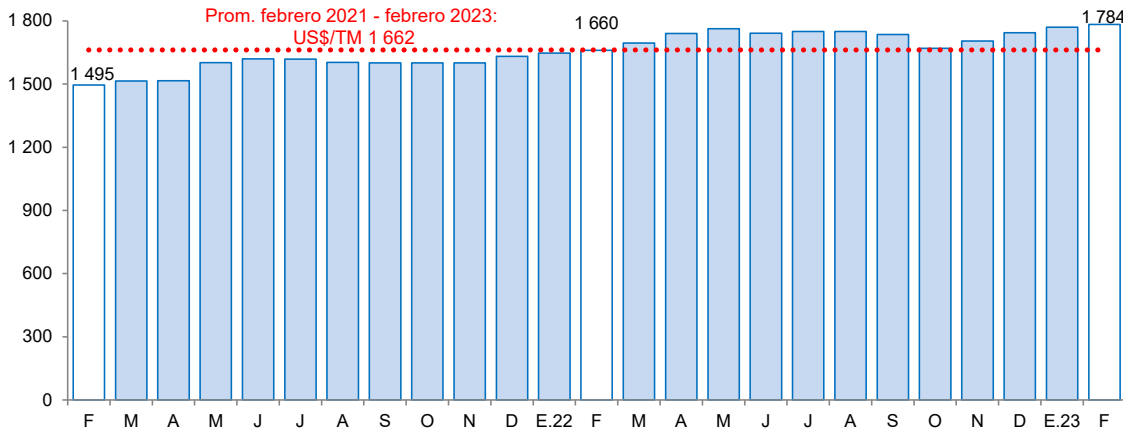

Fuente: Reuters y Bloomberg.

### 1.3 Sector minería

- La actividad minera aumentó 1,1 por ciento interanual en enero, por la mayor producción de oro, debido a los mayores volúmenes producidos por Minera Boroo Misquichilca. Este aumento se debió a la recuperación paulatina de la producción de la minera. Cabe destacar que a nivel regional, La Libertad se ubicó en primer lugar en la producción de oro al contribuir con el 32,7 por ciento del total nacional. En tanto que, a nivel de empresas, la Compañía Minera Poderosa ocupó el primer lugar en la producción nacional, al contribuir con el 9,1 por ciento del total producido. Asimismo, Minera Aurífera Retamas y Consorcio Minero Horizonte se ubicaron en tercer y cuarto lugar con una participación de 7,1 por ciento y 6,4 por ciento, respectivamente.

**CUADRO N° 05**  
**LA LIBERTAD: SECTOR MINERÍA**  
(Variación % real respecto a similar periodo del año anterior)

| Estructura                          | Porcentual   | Enero  |                    |            |               |
|-------------------------------------|--------------|--------|--------------------|------------|---------------|
|                                     |              | 2022   | 2023 <sup>1/</sup> | Var.%      | Contribución% |
| Oro (Onzas troy)                    | 98,4         | 76 026 | 76 987             | 1,3        | 1,2           |
| Plata (Onzas troy)                  | 1,6          | 56 923 | 52 211             | -8,3       | -0,1          |
| <b>SECTOR MINERÍA <sup>2/</sup></b> | <b>100,0</b> |        |                    | <b>1,1</b> | <b>1,1</b>    |

<sup>1/</sup> Cifras preliminares.

<sup>2/</sup> A precios de 2007.

Fuente: Ministerio de Energía y Minas.

Elaboración: BCRP, Sucursal Trujillo. Departamento de Estudios Económicos.

- La actividad minera de La Libertad en el primer mes del año 2023, estuvo compuesta mayoritariamente por la producción de oro, ya que representó el 98,8 por ciento de la producción total (durante el año 2022, la contribución de la producción de oro ascendió a 98,4 por ciento).



**GRÁFICO N° 02**  
**EVOLUCIÓN DE LA PRODUCCIÓN MINERA**  
(Variación % real respecto a similar mes del año anterior)

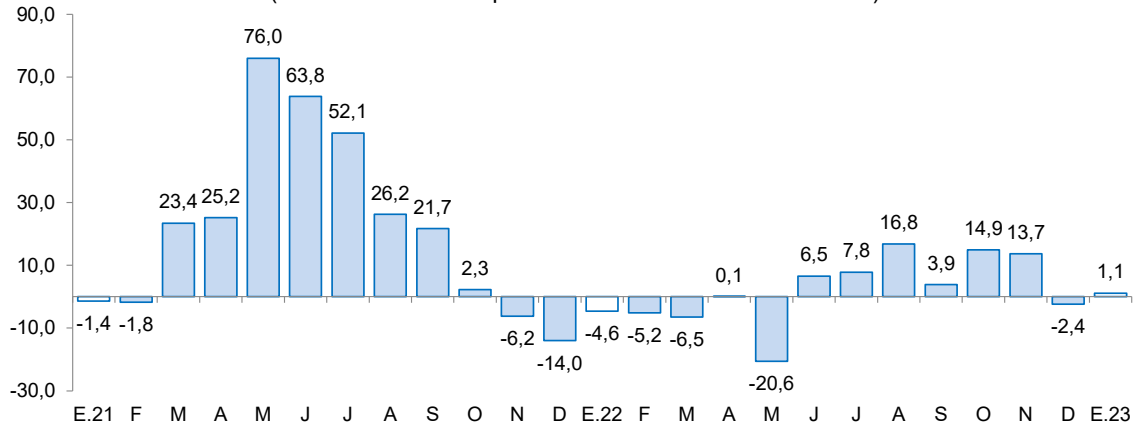

Fuente: MINEM.  
Elaboración: BCRP, Sucursal Trujillo, Departamento de Estudios Económicos.

- En febrero del año 2023, el precio promedio del oro descendió a **US\$/oz.tr. 1 853** y mostró una disminución de 2,1 por ciento respecto al mes anterior. Esta disminución se asoció, principalmente, a la apreciación del dólar frente a sus principales contrapartes y por las expectativas de nuevas alzas en las tasas de interés por parte de la Reserva Federal de Estados Unidos. Asimismo, el precio promedio del oro disminuyó 0,2 por ciento respecto a febrero de 2022.

**GRÁFICO N° 03**  
**COTIZACIÓN INTERNACIONAL DEL ORO**  
(London Metal Exchange - US\$/oz.tr.)

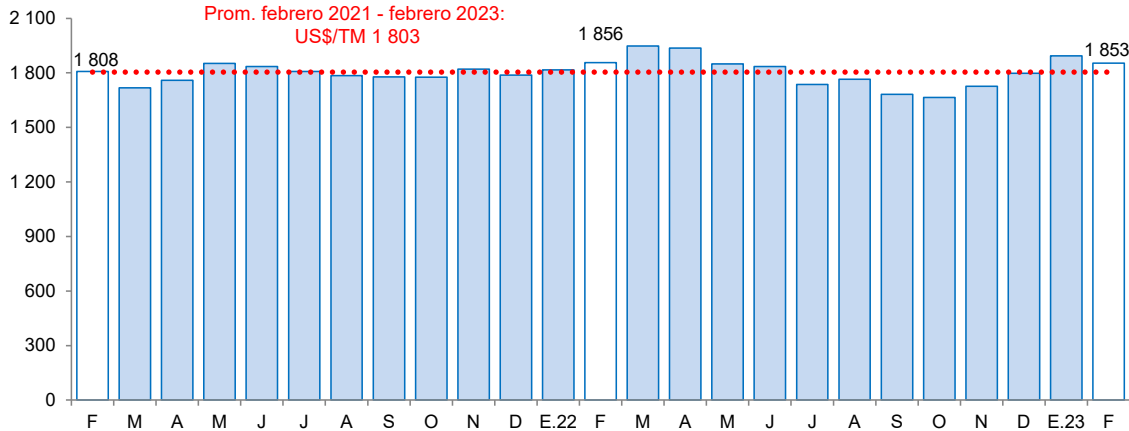

Fuente: Bloomberg.

## Otros indicadores sectoriales

### 2.1. Sector manufactura

- El sector manufactura disminuyó 1,0 por ciento en el primero mes de 2023, por la menor producción de la industria no primaria (-4,8 por ciento), principalmente, por menor producción de cemento y papel y productos de papel.





**CUADRO N° 06**  
**LA LIBERTAD: SECTOR MANUFACTURA <sup>1/</sup>**  
 (Variación % real respecto a similar periodo del año anterior)

| Ramas de actividad                        | Estructura porcentual 2022 <sup>2/</sup> | Enero        |                            |
|---|--|--------------|----------------------------|
|   |  | Var. %       | Contribución <sup>3/</sup> |
| <b>MANUFACTURA PRIMARIA</b>               | <b>25,6</b>                              | <b>12,1</b>  | <b>2,7</b>                 |
| Azúcar                                    | 22,9                                     | 10,9         | 2,2                        |
| Harina y aceite de pescado                | 0,8                                      | 94,1         | 0,4                        |
| Productos cárnicos                        | 1,8                                      | 5,9          | 0,1                        |
| <b>MANUFACTURA NO PRIMARIA</b>            | <b>74,4</b>                              | <b>-4,8</b>  | <b>-3,7</b>                |
| <b>Alimentos y bebidas</b>                | <b>55,6</b>                              | <b>1,1</b>   | <b>0,6</b>                 |
| Conservas de frutas y hortalizas          | 17,6                                     | 1,0          | 0,2                        |
| Alimentos para animales                   | 18,1                                     | 3,7          | 0,6                        |
| Bebidas gaseosas                          | 11,4                                     | 1,6          | 0,2                        |
| Ron y otras bebidas                       | 2,1                                      | -19,5        | -0,5                       |
| Galletas                                  | 2,4                                      | -7,3         | -0,2                       |
| Alcohol etílico                           | 2,4                                      | 16,0         | 0,3                        |
| Harina de trigo                           | 1,1                                      | 0,2          | 0,0                        |
| Productos lácteos                         | 0,6                                      | -2,6         | 0,0                        |
| Chocolate                                 | 0,0                                      | 0,7          | 0,0                        |
| <b>Productos minerales no metálicos</b>   | <b>9,9</b>                               | <b>-22,3</b> | <b>-2,8</b>                |
| Cemento                                   | 9,9                                      | -22,3        | -2,8                       |
| <b>Papel y productos de papel</b>         | <b>2,6</b>                               | <b>-32,8</b> | <b>-1,3</b>                |
| Papel y cartón                            | 2,6                                      | -32,8        | -1,3                       |
| <b>Productos de plástico</b>              | <b>2,0</b>                               | <b>-6,3</b>  | <b>-0,1</b>                |
| Sacos de polipropileno                    | 1,4                                      | -8,8         | -0,1                       |
| Tela arpillera                            | 0,6                                      | 0,0          | 0,0                        |
| <b>Fabricación productos textiles</b>     | <b>2,0</b>                               | <b>-6,1</b>  | <b>-0,1</b>                |
| Hilados de algodón                        | 2,0                                      | -6,1         | -0,1                       |
| <b>Curtido y adobo de cueros, calzado</b> | <b>1,2</b>                               | <b>36,2</b>  | <b>0,3</b>                 |
| <b>Vehículos automotores</b>              | <b>1,0</b>                               | <b>0,2</b>   | <b>-0,3</b>                |
| Carrocerías                               | 1,0                                      | 0,2          | -0,3                       |
| <b>Actividades de edición e impresión</b> | <b>0,1</b>                               | <b>-23,1</b> | <b>0,0</b>                 |
| <b>SECTOR MANUFACTURA</b>                 | <b>100,0</b>                             | <b>-1,0</b>  | <b>-1,0</b>                |

1/ Cifras preliminares.

2/ A precios de 1994.

3/ En puntos porcentuales.

Fuente: MIDAGRI, PRODUCE y Empresas Industriales.

Elaboración: BCRP, Sucursal Trujillo. Departamento de Estudios Económicos.

- Por otro lado, la manufactura primaria aumentó 12,1 por ciento, principalmente por la mayor producción de azúcar, debido a los menores días de paralización por mantenimiento de los ingenios azucareros de la región comparado con el mismo mes de 2022.

**GRÁFICO N° 04**  
**LA LIBERTAD: EVOLUCIÓN DE LA PRODUCCIÓN MANUFACTURERA NO PRIMARIA**  
 (Variación % real respecto a similar mes del año anterior)



Fuente: Ministerio de Agricultura y Riego, Ministerio de la Producción y empresas industriales.



## 2.2.1. Sector construcción

- Los despachos de cemento registraron una disminución de 5,5 por ciento interanual en enero de 2023. Este comportamiento se explicó, principalmente, por la disminución de la autoconstrucción. Los despachos de cemento se consideran un indicador líder de la evolución del sector construcción, ya que muestran históricamente altos niveles de correlación con respecto a la producción del sector construcción.

**GRÁFICO N° 05**  
**LA LIBERTAD: SECTOR CONSTRUCCIÓN**  
(Variación % real respecto a similar periodo del año anterior)

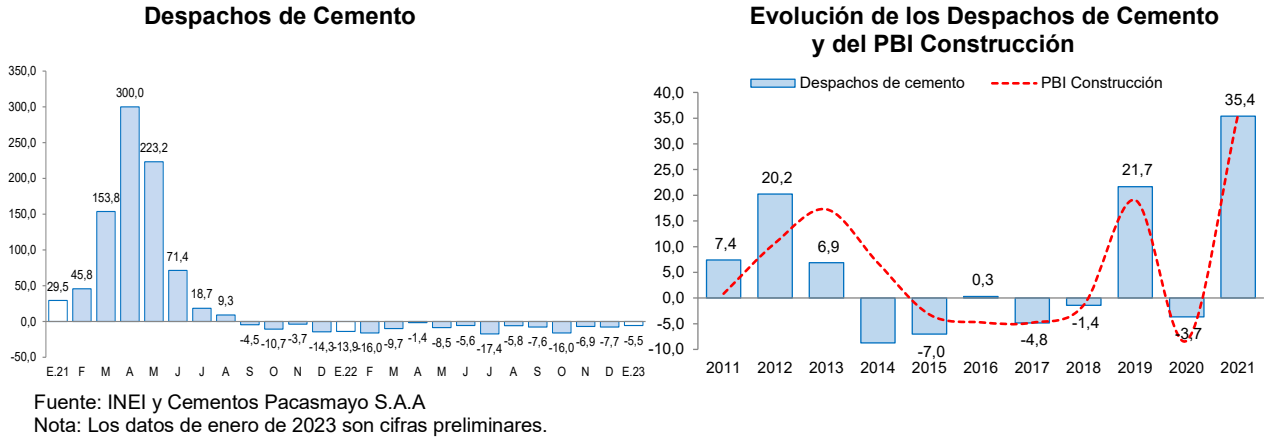

## II. CRÉDITO Y DEPÓSITOS <sup>4/</sup>

### 1. Crédito

- El saldo total del **crédito** en enero de 2023 ascendió a S/ 11 820 millones y registró un aumento interanual de 0,8 por ciento, inferior a la tasa registrada en el mismo periodo de 2022 (3,4 por ciento).
- Por **tipo de institución**, el crédito de la banca múltiple, que concentra el 76,9 por ciento del crédito total de la región, registró una disminución de 3,2 por ciento interanual, principalmente, por una reclasificación contable de parte de la cartera de algunos bancos hacia otras regiones del país registrada en enero de 2023. Por otro lado, las colocaciones de las instituciones no bancarias mostraron un aumento de 18,6 por ciento, principalmente, por el resultado de las cajas municipales y empresas financieras. En las entidades estatales, el crédito del Banco de la Nación y Agrobanco registró un incremento de 2,2 por ciento y 16,2 por ciento, respectivamente.
- En cuanto al **tipo de moneda**, el coeficiente de dolarización del crédito en enero último fue 11,7 por ciento (11,6 por ciento en enero de 2022). El saldo de créditos en moneda nacional registró un crecimiento de 0,8 por ciento en términos interanuales. Asimismo, la cartera de créditos en dólares aumentó 0,8 por ciento en términos interanuales.

**CUADRO N° 07**  
**LA LIBERTAD: CRÉDITO**  
(Saldos en millones de soles)

<sup>4</sup> En este informe los saldos en moneda extranjera se valúan al tipo de cambio constante de diciembre de 2022 (S/ 3,81 por dólar), a fin de aislar el efecto de la valuación cambiaria sobre los saldos en moneda extranjera.



| Instituciones                           | Enero         |               |              |             | Morosidad (%) |             |
|---|---------------|---------------|--------------|-------------|---------------|-------------|
|   | 2022          | 2023          | Estructura % | Var. %      | Dic.21        | Dic.22      |
| <b>Banco de la Nación <sup>1/</sup></b> | <b>256</b>    | <b>262</b>    | <b>2,2</b>   | <b>2,2</b>  | <b>2,4</b>    | <b>2,1</b>  |
| <b>Agrobanco</b>                        | <b>14</b>     | <b>17</b>     | <b>0,1</b>   | <b>16,2</b> | <b>35,3</b>   | <b>29,4</b> |
| <b>Banca múltiple</b>                   | <b>9 388</b>  | <b>9 090</b>  | <b>76,9</b>  | <b>-3,2</b> | <b>7,2</b>    | <b>6,2</b>  |
| <b>Instituciones no bancarias</b>       | <b>2 067</b>  | <b>2 451</b>  | <b>20,7</b>  | <b>18,6</b> | <b>5,9</b>    | <b>5,1</b>  |
| Cajas municipales                       | 1 358         | 1 646         | 13,9         | 21,2        | 7,0           | 5,2         |
| Cajas rurales                           | 42            | 40            | 0,3          | -4,8        | 4,5           | 10,2        |
| Empresas financieras                    | 634           | 734           | 6,2          | 15,7        | 3,9           | 4,6         |
| Edpymes                                 | 33            | 31            | 0,3          | -5,5        | 3,8           | 7,2         |
| <b>TOTAL <sup>2/</sup></b>              | <b>11 725</b> | <b>11 820</b> | <b>100,0</b> | <b>0,8</b>  | <b>6,9</b>    | <b>5,9</b>  |
| En MN                                   | 10 349        | 10 432        | 88,3         | 0,8         |               |             |
| En ME                                   | 1 376         | 1 388         | 11,7         | 0,8         |               |             |

1/ Considera solo los créditos de consumo e hipotecario.

2/ Debido al redondeo de los datos parciales, los totales pueden difererir de la suma de las partes.

Fuente: Superintendencia de Banca, Seguros y AFP (SBS).

Elaboración: BCRP, Sucursal Trujillo. Departamento de Estudios Económicos.

**GRÁFICO N° 06**  
**LA LIBERTAD: EVOLUCIÓN DEL CRÉDITO <sup>1/</sup>**  
(Variación % respecto a similar mes del año anterior)

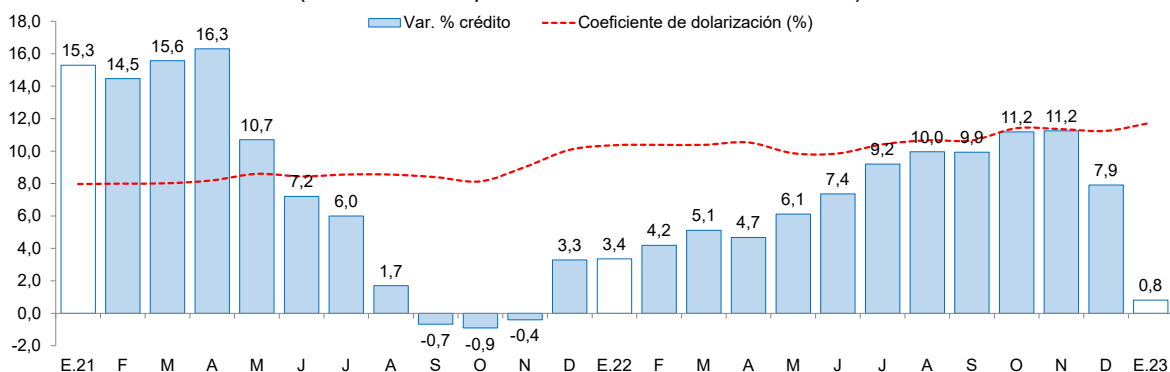

1/ Coeficiente de dolarización = (créditos en dólares valuada en soles) / crédito total en soles.

Fuente: Superintendencia de Banca, Seguros y AFP (SBS).

- La **tasa de morosidad** en diciembre de 2022 fue 5,9 por ciento, nivel inferior a la de similar mes de 2021 (6,9 por ciento). La tasa de morosidad se ha reducido en las entidades no bancarias, en los últimos doce meses.



**GRÁFICO N° 07**  
**LA LIBERTAD: TASA DE MOROSIDAD <sup>1/</sup>**  
**(Porcentaje)**

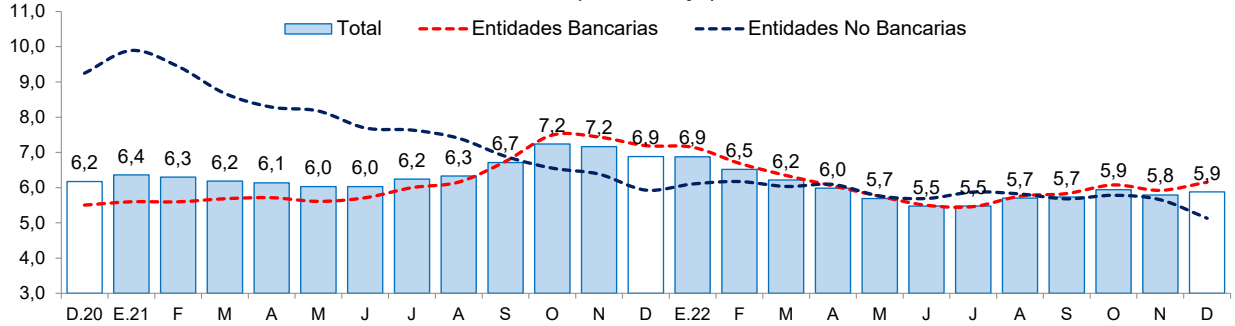

<sup>1/</sup> Tasa de Morosidad = (créditos vencidos + créditos en cobranza judicial) / colocaciones brutas.

Fuente: Superintendencia de Banca, Seguros y AFP (SBS).

- Debe indicarse que, al mes de enero último, la cartera de créditos de La Libertad creció a un menor ritmo que la cartera nacional (0,8 por ciento regional versus 4,0 por ciento nacional). Ello se explicó por un traslado contable de parte de la cartera de algunos bancos hacia otras regiones del país. Este menor dinamismo se vio acompañado de mayores tasas de morosidad (5,9 por ciento regional versus 4,3 por ciento nacional).

## 2. Depósitos

- Los depósitos en las instituciones financieras de La Libertad al mes de enero de 2023 (S/ 10 823 millones) crecieron 2,0 por ciento interanual, menor a la tasa registrada en el mismo mes de 2022 (5,2 por ciento).
- Según el **tipo de institución**, los depósitos en la banca múltiple que cuentan con una participación del 71,3 por ciento de los depósitos totales de la región, registraron un aumento interanual de 1,2 por ciento. Asimismo, las instituciones no bancarias mostraron un aumento interanual de 8,6 por ciento por el resultado de las cajas municipales y rurales. Los depósitos en el Banco de la Nación, los cuales concentran el 11,6 por ciento de los depósitos totales de la región, disminuyeron 1,9 por ciento, en términos anuales.
- Según **tipo de depósito**, los depósitos a plazo aumentaron 40,5 por ciento, incentivados por el alza de las tasas de interés pasivas del sistema financiero. Ello, en detrimento de los depósitos de ahorro y a la vista.



**CUADRO N° 08**  
**LA LIBERTAD: DEPÓSITOS**  
(Saldos en millones de soles)

| Instituciones                     | Enero         |               |              |             |
|-----------------------------------|---------------|---------------|--------------|-------------|
|                                   | 2022          | 2023          | Estructura % | Var. %      |
| <b>Banco de la Nación</b>         | <b>1 281</b>  | <b>1 257</b>  | <b>11,6</b>  | <b>-1,9</b> |
| <b>Banca múltiple</b>             | <b>7 627</b>  | <b>7 716</b>  | <b>71,3</b>  | <b>1,2</b>  |
| <b>Instituciones no bancarias</b> | <b>1 703</b>  | <b>1 850</b>  | <b>17,1</b>  | <b>8,6</b>  |
| Cajas municipales                 | 1 387         | 1 537         | 14,2         | 10,8        |
| Cajas rurales                     | 11            | 11            | 0,1          | 3,6         |
| Empresas financieras              | 305           | 302           | 2,8          | -1,1        |
| <b>TOTAL <sup>1/</sup></b>        | <b>10 612</b> | <b>10 823</b> | <b>100,0</b> | <b>2,0</b>  |
| Depósitos a la vista              | 2 754         | 2 533         | 23,4         | -8,0        |
| Depósitos de ahorro               | 5 743         | 5 319         | 49,1         | -7,4        |
| Depósitos a plazo                 | 2 114         | 2 971         | 27,5         | 40,5        |
| En MN                             | 7 908         | 8 222         | 76,0         | 4,0         |
| En M/E                            | 2 704         | 2 601         | 24,0         | -3,8        |

1/ Debido al redondeo de los datos parciales, los totales pueden diferir de la suma de las partes

Fuente: Superintendencia de Banca, Seguros y AFP (SBS).

Elaboración: BCRP, Sucursal Trujillo. Departamento de Estudios Económicos.

- En cuanto al **tipo de moneda**, el coeficiente de dolarización de los depósitos en enero fue 24,0 por ciento, menor al coeficiente registrado en el mismo mes de 2022 (25,5 por ciento).

**GRÁFICO N° 08**  
**LA LIBERTAD: EVOLUCIÓN DE LOS DEPÓSITOS**  
(Variación % respecto a similar mes del año anterior)

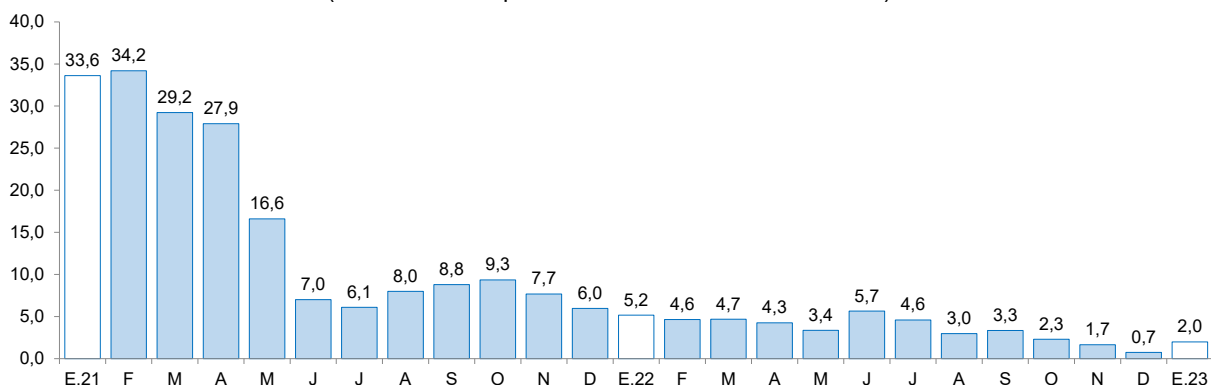

Fuente: Superintendencia de Banca, Seguros y AFP (SBS).

### III. EJECUCIÓN DEL PRESUPUESTO PÚBLICO

#### 1. Ejecución del Presupuesto del Gasto No Financiero

- La ejecución presupuestal del **gasto no financiero** (S/ 413 millones) aumentó 24,9 por ciento interanual en enero, en términos reales, por el mayor gasto de formación bruta de capital y gasto corriente. Según nivel de gobierno, aumentó el gasto no financiero del Gobierno Nacional (67,8 por ciento) y del Gobierno Regional (5,2 por ciento).

**CUADRO N° 09**  
**LA LIBERTAD: EJECUCIÓN DEL PRESUPUESTO PÚBLICO <sup>1/ 2/</sup>**  
 (En millones de soles)

|   | Enero      |            |              |
|---|------------|------------|--------------|
|   | 2022       | 2023       | Var.% real   |
| <b>I. GASTOS CORRIENTES</b>                 | <b>270</b> | <b>328</b> | <b>11,8</b>  |
| <i>Gobierno Nacional</i>                    | <b>89</b>  | <b>128</b> | <b>33,0</b>  |
| <i>Gobierno Regional</i>                    | <b>153</b> | <b>174</b> | <b>4,6</b>   |
| <i>Gobiernos Locales</i>                    | <b>28</b>  | <b>26</b>  | <b>-16,0</b> |
| <b>Remuneraciones</b>                       | <b>161</b> | <b>188</b> | <b>7,7</b>   |
| Gobierno Nacional                           | 35         | 36         | -6,3         |
| Gobierno Regional                           | 114        | 141        | 13,9         |
| Gobiernos Locales                           | 11         | 11         | -9,9         |
| <b>Bienes y Servicios</b>                   | <b>46</b>  | <b>38</b>  | <b>-24,6</b> |
| Gobierno Nacional                           | 10         | 12         | 5,0          |
| Gobierno Regional                           | 23         | 16         | -32,9        |
| Gobiernos Locales                           | 13         | 10         | -33,9        |
| <b>Transferencias 1/</b>                    | <b>63</b>  | <b>102</b> | <b>48,9</b>  |
| Gobierno Nacional                           | 43         | 80         | 72,6         |
| Gobierno Regional                           | 17         | 17         | -7,8         |
| Gobiernos Locales                           | 4          | 5          | 31,7         |
| <b>II. FORMACIÓN BRUTA DE CAPITAL</b>       | <b>34</b>  | <b>84</b>  | <b>129,5</b> |
| Gobierno Nacional                           | 20         | 69         | 224,0        |
| Gobierno Regional                           | 5          | 6          | 23,0         |
| Gobiernos Locales                           | 9          | 9          | -15,1        |
| <b>III OTROS GASTOS DE CAPITAL 2/</b>       | <b>0</b>   | <b>0</b>   | <b>-</b>     |
| <b>GASTO NO FINANCIERO TOTAL (I+II+III)</b> | <b>304</b> | <b>413</b> | <b>24,9</b>  |
| <i>Gobierno Nacional</i>                    | <b>108</b> | <b>197</b> | <b>67,8</b>  |
| <i>Gobierno Regional</i>                    | <b>158</b> | <b>181</b> | <b>5,2</b>   |
| <i>Gobiernos Locales</i>                    | <b>38</b>  | <b>34</b>  | <b>-15,7</b> |

1/ Información actualizada al 31 de enero del 2023.

2/ Considera las transferencias intergubernamentales del Gobierno Nacional.

3/ Incluye el pago de pensiones, donaciones, transferencias y otros gastos corrientes.

4/ Considera el gasto en Defensa e Interior.

5/ Incluye donaciones y transferencias.

Fuente: Ministerio de Economía y Finanzas (MEF).

Elaboración: BCRP, Sucursal Trujillo. Departamento de Estudios Económicos.

- Los **gastos corrientes** aumentaron 11,8 por ciento interanual en enero, en términos reales, como resultado del aumento de las transferencias corrientes (48,9 por ciento), debido a las mayores transferencias del Gobierno Nacional por concepto de subvenciones a los hogares.
- La **inversión pública (formación bruta de capital)** aumentó 129,5 por ciento interanual en enero, principalmente, como resultado de la mayor inversión en el Gobierno Nacional y en el Gobierno Regional. El resultado en el Gobierno Nacional se explicó por la mayor ejecución de proyectos de orden público, educación y agropecuaria. Así también, en el Gobierno Regional, el aumento de la inversión pública se explicó por mayor ejecución de proyectos de agropecuaria.

**GRÁFICO N° 09**  
**LA LIBERTAD: EVOLUCIÓN DE LA EJECUCIÓN DEL PRESUPUESTO DE INVERSIONES**  
 (Variación % real)

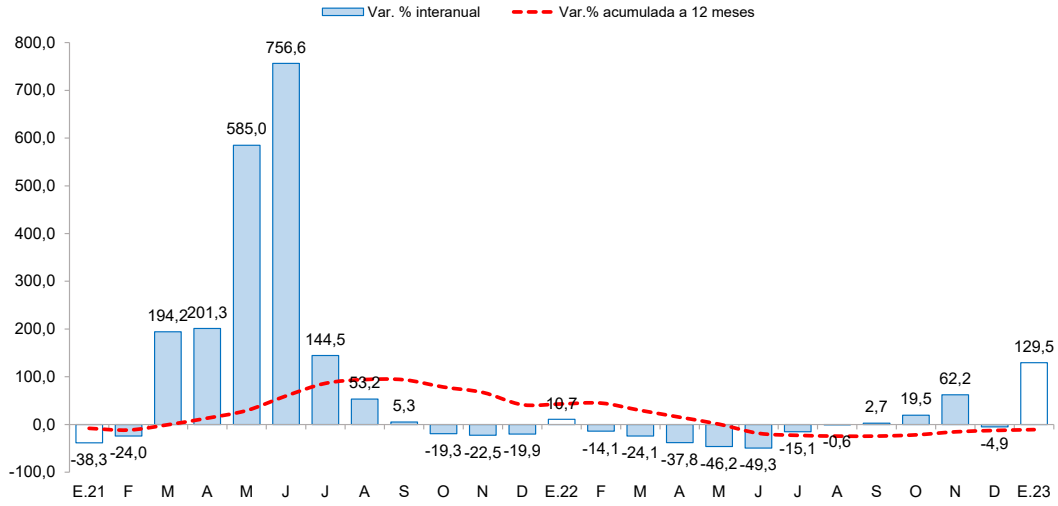

Fuente: Ministerio de Economía y Finanzas (MEF)

- El avance de la ejecución de la inversión pública en enero del año 2023 representó el 3,0 por ciento del Presupuesto Institucional Modificado (PIM), nivel mayor a lo ejecutado en el mismo mes del año 2022 (1,3 por ciento). Esta mayor ejecución se explica por el mayor gasto del Gobierno Nacional, debido a la mayor ejecución de proyectos de orden público, educación y agropecuaria.

**GRÁFICO N° 10**  
**LA LIBERTAD: EJECUCIÓN DE LA INVERSIÓN PÚBLICA POR NIVEL DE GOBIERNO, ENERO**  
 (Millones de soles)

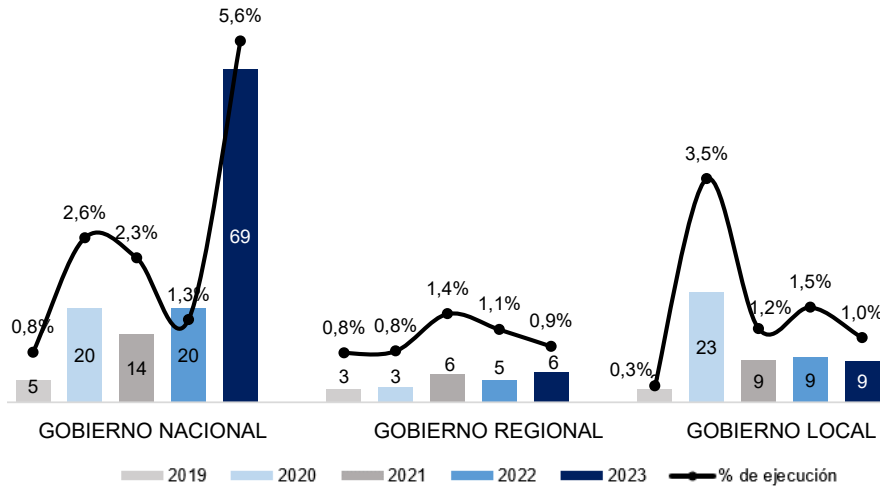

Fuente: Ministerio de Economía y Finanzas.

- Respecto al avance de la ejecución presupuestal de los proyectos por nivel de gobierno en enero, en la cartera del Gobierno Nacional destacó la ejecución del proyecto “Mejoramiento y ampliación del servicio de protección contra inundaciones en márgenes del río Chicama” (S/ 19,4 millones). En el Gobierno Regional, se registró una mayor ejecución del proyecto “Mejoramiento del sistema de riego de los canales Cosque – Ñampol – Teniente – Loquete – Los Piales – Frijol II, margen izquierdo del río Jequetepeque” (S/ 2,1 millones). En los gobiernos locales destacó el proyecto “Mejoramiento y ampliación del sistema de agua potable y saneamiento en el caserío Monchugo del distrito de Santiago de Chuco” (S/ 2,6 millones).



**CUADRO N° 10**  
**LA LIBERTAD: FORMACIÓN BRUTA DE CAPITAL DE LOS PRINCIPALES PROYECTOS EN LOS TRES**  
**NIVELES DE GOBIERNO.**  
 (Saldos en millones de soles)

| Proyecto  | PIM            | Ejecución % | Enero       |             |
|---|----------------|-------------|-------------|-------------|
|   |                |             | 2022        | 2023        |
| <b>Gobierno Nacional</b>  | <b>1 454,9</b> | <b>4,8</b>  | <b>19,7</b> | <b>69,4</b> |
| Mejoramiento y ampliación del servicio de protección contra inundaciones, en ambas márgenes del río Chicama, tramo de la desembocadura al Océano Pacífico hasta el puente Punta Moreno, distrito de Ascope, Chicama, Magdalena de Cao, Casa Grande, Santiago de Cao y San Benito de la provincia de Ascope del departamento de La Libertad y la provincia de Contumazá del departamento de Cajamarca. | 52,5           | 37,0        | 1,1         | 19,4        |
| Creación del servicio de protección contra inundaciones en la quebrada de San Idelfonso, en los distritos de El Porvenir, Trujillo y Víctor Larco Herrera de la provincia de Trujillo.  | 106,5          | 12,4        | 0,8         | 13,2        |
| Creación de los servicios de protección contra inundaciones de las aguas de las avenidas de la cuenca de la quebrada El León en los distritos de La Esperanza y Huanchaco de la provincia de Trujillo.  | 242,7          | 3,4         | 3,9         | 8,2         |
| Otros   | 1053,1         | 2,7         | 14,0        | 28,6        |
| <b>Gobierno Regional</b>  | <b>721,6</b>   | <b>0,9</b>  | <b>4,7</b>  | <b>6,3</b>  |
| Mejoramiento del sistema de riego de los canales Cosque - Nampol - Teniente - Loquete - Los Piales - Frijol II, margen izquierdo del río Jequetupeque, provincia de Pacasmayo.  | 10,2           | 20,6        | 0,0         | 2,1         |
| Construcción de línea de transmisión, sistema de pretratamiento y medio filtrante; adquisición de subestación de distribución; además de otros activos en el(la) planta de tratamiento de agua potable de Trujillo distrito de Salaverry, provincia Trujillo.   | 8,2            | 5,6         | 0,2         | 0,5         |
| Mejoramiento del servicio de educación básica del nivel secundario de la I.E. César Vallejo de Buldibuyo, distrito de Buldibuyo - Pataz.  | 2,2            | 18,4        | 0,0         | 0,4         |
| Otros   | 701,0          | 0,5         | 4,6         | 3,3         |
| <b>Gobiernos locales</b>  | <b>970,5</b>   | <b>0,9</b>  | <b>9,4</b>  | <b>8,6</b>  |
| Mejoramiento y ampliación del sistema de agua potable y saneamiento en el caserío Monchugo del distrito de Santiago de Chuco, provincia de Santiago de Chuco.   | 5,8            | 45,4        | 0,0         | 2,6         |
| Mejoramiento y ampliación del servicio deportivo y recreativo en el polideportivo Santa Isabel ubicado en la Mz. 6 lote 2, sector central barrio 2, distrito de El Porvenir - provincia de Trujillo.  | 4,9            | 26,3        | 0,0         | 1,3         |
| Rehabilitación de camino vecinal - 16.10 km Huaranchal-El Manzano-El Aliso, distrito de Huaranchal, provincia de Otuzco.  | 1,5            | 84,4        | 0,0         | 1,2         |
| Otros   | 958,3          | 0,4         | 9,4         | 3,5         |

1/ Información actualizada al 31 de enero del 2023.

Fuente: Ministerio de Economía y Finanzas (MEF)

Elaboración: BCRP, Sucursal Trujillo. Departamento de Estudios Económicos.





**IV. ANEXOS**



ANEXO 1

LA LIBERTAD: PRODUCCIÓN AGROPECUARIA  
(TM)

| PRODUCTOS                      | 2022    |         |         |         |         |         |         |         |         |         |         |         | 2023 <sup>1/</sup> | PRODUCTOS |                                |
|--------------------------------|---------|---------|---------|---------|---------|---------|---------|---------|---------|---------|---------|---------|--------------------|-----------|--------------------------------|
|                                | ENE     | FEB     | MAR     | ABR     | MAY     | JUN     | JUL     | AGO     | SET     | OCT     | NOV     | DIC     | ENE                |           |                                |
| <b>AGRICOLA</b>                |         |         |         |         |         |         |         |         |         |         |         |         |                    |           | <b>AGRICOLA</b>                |
| Alcachofa                      | 0       | 0       | 0       | 0       | 0       | 0       | 0       | 1 716   | 4 501   | 6 530   | 6 118   | 0       | 0                  | 0         | Alcachofa                      |
| Alfalfa                        | 15 498  | 17 338  | 17 901  | 16 975  | 15 195  | 16 648  | 18 011  | 17 528  | 17 043  | 21 261  | 21 822  | 20 961  | 15 877             | 15 877    | Alfalfa                        |
| Arándano                       | 8 350   | 4 607   | 2 300   | 456     | 480     | 1 450   | 5 389   | 20 700  | 37 700  | 42 047  | 22 599  | 12 177  | 8 000              | 8 000     | Arándano                       |
| Arroz cáscara                  | 1 298   | 3 690   | 16 807  | 79 575  | 154 954 | 49 549  | 2 799   | 678     | 0       | 0       | 0       | 0       | 1 118              | 1 118     | Arroz cáscara                  |
| Arveja grano seco              | 0       | 0       | 0       | 0       | 0       | 1 606   | 4 402   | 3 759   | 1 073   | 1       | 0       | 0       | 0                  | 0         | Arveja grano seco              |
| Caña de azúcar                 | 375 847 | 377 889 | 370 956 | 226 030 | 346 403 | 393 345 | 474 108 | 405 647 | 370 845 | 500 872 | 470 577 | 468 275 | 396 244            | 396 244   | Caña de azúcar                 |
| Cebada grano                   | 0       | 0       | 0       | 0       | 0       | 5 992   | 23 068  | 26 406  | 8 778   | 11      | 0       | 0       | 0                  | 0         | Cebada grano                   |
| Espárrago                      | 10 517  | 12 996  | 12 626  | 11 231  | 10 889  | 11 157  | 10 557  | 12 429  | 11 850  | 12 303  | 14 377  | 12 025  | 11 226             | 11 226    | Espárrago                      |
| Maíz amarillo duro             | 3 066   | 3 619   | 2 646   | 2 818   | 4 854   | 7 083   | 15 279  | 22 773  | 28 819  | 9 536   | 6 319   | 5 733   | 3 004              | 3 004     | Maíz amarillo duro             |
| Maíz amiláceo                  | 0       | 0       | 56      | 75      | 1 331   | 7 422   | 12 173  | 4 651   | 1 014   | 24      | 0       | 0       | 0                  | 0         | Maíz amiláceo                  |
| Maíz chala                     | 15 611  | 14 145  | 17 352  | 14 979  | 16 090  | 16 245  | 12 528  | 14 735  | 14 729  | 13 376  | 14 012  | 14 691  | 13 995             | 13 995    | Maíz chala                     |
| Palta                          | 1 303   | 1 534   | 16 207  | 27 383  | 73 279  | 76 471  | 24 000  | 12 000  | 10 754  | 5 233   | 4 633   | 2 164   | 1 500              | 1 500     | Palta                          |
| Papa                           | 23 637  | 40 986  | 80 086  | 115 387 | 108 116 | 84 880  | 24 080  | 7 904   | 6 557   | 19 354  | 30 892  | 38 121  | 27 626             | 27 626    | Papa                           |
| Páprika                        | 0       | 20      | 0       | 0       | 0       | 110     | 120     | 80      | 100     | 205     | 74      | 13      | 0                  | 0         | Páprika                        |
| Trigo                          | 0       | 0       | 0       | 0       | 0       | 3 748   | 23 947  | 31 153  | 12 182  | 972     | 0       | 0       | 0                  | 0         | Trigo                          |
| Uva                            | 8 246   | 7 066   | 3 449   | 1 886   | 2 423   | 2 483   | 2 689   | 2 303   | 2 239   | 2 670   | 7 953   | 7 569   | 8 253              | 8 253     | Uva                            |
| <b>Otros agrícolas</b>         |         |         |         |         |         |         |         |         |         |         |         |         |                    |           | <b>Otros agrícolas</b>         |
| Ají                            | 220     | 431     | 242     | 333     | 309     | 476     | 581     | 353     | 488     | 274     | 133     | 148     | 407                | 407       | Ají                            |
| Cebolla                        | 2 777   | 1 552   | 492     | 599     | 1 631   | 5 128   | 3 681   | 1 693   | 2 789   | 2 243   | 3 558   | 4 452   | 5 709              | 5 709     | Cebolla                        |
| Frijol grano seco              | 9       | 12      | 18      | 21      | 247     | 1 210   | 1 283   | 367     | 146     | 130     | 95      | 56      | 76                 | 76        | Frijol grano seco              |
| Haba grano seco                | 0       | 0       | 0       | 0       | 27      | 1 213   | 2 186   | 2 321   | 690     | 26      | 8       | 0       | 0                  | 0         | Haba grano seco                |
| Maíz choclo                    | 208     | 276     | 174     | 1 969   | 3 110   | 3 436   | 2 437   | 228     | 32      | 88      | 57      | 124     | 219                | 219       | Maíz choclo                    |
| Pepinillo                      | 1 200   | 746     | 861     | 894     | 443     | 424     | 1 316   | 974     | 1 240   | 1 304   | 1 094   | 1 271   | 952                | 952       | Pepinillo                      |
| Piña                           | 2 748   | 2 970   | 2 686   | 2 123   | 1 666   | 370     | 1 591   | 1 575   | 480     | 1 310   | 1 571   | 1 535   | 2 504              | 2 504     | Piña                           |
| Tarhui o chocho                | 0       | 0       | 0       | 0       | 0       | 0       | 0       | 198     | 1 560   | 2 791   | 964     | 56      | 0                  | 0         | Tarhui o chocho                |
| Yuca                           | 1 103   | 1 393   | 1 543   | 1 275   | 1 176   | 1 437   | 1 540   | 1 224   | 1 781   | 1 826   | 1 539   | 1 627   | 1 691              | 1 691     | Yuca                           |
| Zapallo                        | 673     | 895     | 1 039   | 1 423   | 1 507   | 2 025   | 1 134   | 735     | 400     | 528     | 1 211   | 989     | 902                | 902       | Zapallo                        |
| <b>PECUARIO</b>                |         |         |         |         |         |         |         |         |         |         |         |         |                    |           | <b>PECUARIO</b>                |
| Carne de ave <sup>2/</sup>     | 27 466  | 23 508  | 28 193  | 28 477  | 27 437  | 26 309  | 27 133  | 25 507  | 25 336  | 27 459  | 26 413  | 26 520  | 26 058             | 26 058    | Carne de ave <sup>2/</sup>     |
| Carne de ovino <sup>2/</sup>   | 225     | 232     | 230     | 240     | 248     | 258     | 248     | 240     | 233     | 238     | 222     | 237     | 242                | 242       | Carne de ovino <sup>2/</sup>   |
| Carne de porcino <sup>2/</sup> | 1 778   | 1 667   | 1 674   | 1 674   | 1 656   | 1 741   | 1 884   | 1 860   | 1 692   | 1 668   | 1 542   | 1 635   | 1 827              | 1 827     | Carne de porcino <sup>2/</sup> |
| Carne de vacuno <sup>2/</sup>  | 734     | 741     | 735     | 740     | 724     | 739     | 819     | 836     | 778     | 799     | 759     | 761     | 773                | 773       | Carne de vacuno <sup>2/</sup>  |
| Huevo                          | 7 106   | 7 214   | 7 231   | 6 790   | 7 168   | 7 200   | 7 283   | 7 695   | 7 291   | 7 651   | 8 176   | 8 032   | 7 051              | 7 051     | Huevo                          |
| Leche                          | 14 473  | 14 469  | 14 551  | 15 411  | 15 231  | 15 685  | 15 778  | 15 888  | 15 888  | 15 225  | 15 149  | 15 035  | 15 811             | 15 811    | Leche                          |

1/ Cifras preliminares.

2/ Peso neto.

Fuente: MIDAGRI.

Elaboración: BCRP. Sucursal Trujillo. Departamento de Estudios Económicos.



**ANEXO 2**

**LA LIBERTAD: PRODUCCIÓN PESQUERA**  
(T.m.)

|                               | 2022         |            |            |            |               |                |               |            |            |            |               |                | 2023 <sup>1/</sup> |                               |
|-------------------------------|--------------|------------|------------|------------|---------------|----------------|---------------|------------|------------|------------|---------------|----------------|--------------------|-------------------------------|
|                               | ENE          | FEB        | MAR        | ABR        | MAY           | JUN            | JUL           | AGO        | SET        | OCT        | NOV           | DIC            | ENE                |                               |
| <b>Consumo humano directo</b> | <b>480</b>   | <b>326</b> | <b>391</b> | <b>492</b> | <b>389</b>    | <b>213</b>     | <b>287</b>    | <b>233</b> | <b>229</b> | <b>238</b> | <b>365</b>    | <b>659</b>     | <b>463</b>         | <b>Consumo humano directo</b> |
| 1. Fresco                     | 480          | 326        | 391        | 492        | 389           | 213            | 287           | 233        | 229        | 238        | 365           | 659            | 463                | 1. Fresco                     |
| 2. Congelado                  | 0            | 0          | 0          | 0          | 0             | 0              | 0             | 0          | 0          | 0          | 0             | 0              | 0                  | 2. Congelado                  |
| 3. Conservas                  | 0            | 0          | 0          | 0          | 0             | 0              | 0             | 0          | 0          | 0          | 0             | 0              | 0                  | 3. Conservas                  |
| <b>Consumo industrial</b>     | <b>3 911</b> | <b>0</b>   | <b>0</b>   | <b>0</b>   | <b>57 366</b> | <b>163 119</b> | <b>10 875</b> | <b>0</b>   | <b>0</b>   | <b>0</b>   | <b>62 770</b> | <b>268 796</b> | <b>232 646</b>     | <b>Consumo industrial</b>     |
| 1. Anchoveta                  | 3 911        | 0          | 0          | 0          | 57 366        | 163 119        | 10 875        | 0          | 0          | 0          | 62 770        | 268 796        | 232 646            | 1. Anchoveta                  |

<sup>1/</sup> Cifras preliminares.

Fuente: Ministerio de Producción.

Elaboración: BCRP. Sucursal Trujillo. Departamento de Estudios Económicos.



**ANEXO 3**

**LA LIBERTAD: PRODUCCIÓN MINERA**

| PRODUCTOS               | 2022   |        |        |        |        |        |        |        |        |        |        |         | 2023 <sup>1/</sup> | PRODUCTOS          |                         |
|-------------------------|--------|--------|--------|--------|--------|--------|--------|--------|--------|--------|--------|---------|--------------------|--------------------|-------------------------|
|                         | ENE    | FEB    | MAR    | ABR    | MAY    | JUN    | JUL    | AGO    | SET    | OCT    | NOV    | DIC     | ENE                |                    |                         |
| <b>MINERÍA METÁLICA</b> |        |        |        |        |        |        |        |        |        |        |        |         |                    |                    | <b>MINERÍA METÁLICA</b> |
| Oro (Onzas troy)        | 75 782 | 75 116 | 82 487 | 79 668 | 67 418 | 89 644 | 90 060 | 90 463 | 86 938 | 95 175 | 94 267 | 88 846  | 76 987             | Oro (Onzas troy)   |                         |
| Plata (Onzas troy)      | 55 514 | 51 864 | 57 617 | 60 199 | 56 803 | 56 737 | 56 090 | 59 639 | 50 474 | 64 385 | 57 285 | 339 553 | 52 211             | Plata (Onzas troy) |                         |

<sup>1/</sup> Cifras preliminares.

Fuente: MINEM.

Elaboración: BCRP, Sucursal Trujillo. Departamento de Estudios Económicos.



**ANEXO 4**

**LA LIBERTAD: PRODUCCIÓN MANUFACTURERA**  
(Índice 1994 =100)

| DESCRIPCION                         | 2022       |            |            |            |            |            |            |            |            |            |            |            | 2023 <sup>1/</sup> | DESCRIPCION                         |
|-------------------------------------|------------|------------|------------|------------|------------|------------|------------|------------|------------|------------|------------|------------|--------------------|-------------------------------------|
|                                     | ENE        | FEB        | MAR        | ABR        | MAY        | JUN        | JUL        | AGO        | SEP        | OCT        | NOV        | DIC        | ENE                |                                     |
| <b>MANUFACTURA PRIMARIA</b>         | <b>203</b> | <b>210</b> | <b>208</b> | <b>130</b> | <b>244</b> | <b>369</b> | <b>281</b> | <b>234</b> | <b>213</b> | <b>294</b> | <b>328</b> | <b>523</b> | <b>228</b>         | <b>MANUFACTURA PRIMARIA</b>         |
| 1511 Productos Cárnicos             | 267        | 276        | 282        | 288        | 295        | 299        | 343        | 346        | 318        | 291        | 286        | 266        | 282                | 1511 Productos Cárnicos             |
| 1512-15 Harina y Aceite de Pescado  | 18         | 0          | 0          | 0          | 255        | 727        | 47         | 0          | 0          | 0          | 255        | 1144       | 34                 | 1512-15 Harina y Aceite de Pescado  |
| 1542 Azúcar                         | 252        | 265        | 262        | 155        | 237        | 272        | 344        | 292        | 265        | 379        | 353        | 365        | 279                | 1542 Azúcar                         |
| <b>MANUFACTURA NO PRIMARIA</b>      | <b>320</b> | <b>355</b> | <b>359</b> | <b>300</b> | <b>274</b> | <b>276</b> | <b>298</b> | <b>362</b> | <b>323</b> | <b>354</b> | <b>376</b> | <b>333</b> | <b>305</b>         | <b>MANUFACTURA NO PRIMARIA</b>      |
| 1513 Conservas de Frutas/Hortalizas | 736        | 938        | 967        | 687        | 444        | 413        | 515        | 958        | 839        | 984        | 1367       | 1003       | 743                | 1513 Conservación Frutas/Hortalizas |
| 1520 Productos Lácteos              | 99         | 105        | 129        | 112        | 113        | 110        | 105        | 126        | 125        | 140        | 201        | 133        | 96                 | 1520 Productos Lácteos              |
| 1531 Productos de Molinería         | 39         | 51         | 58         | 55         | 55         | 51         | 54         | 49         | 42         | 46         | 51         | 53         | 39                 | 1531 Productos de Molinería         |
| 1533 Alimentos para Animales        | 743        | 723        | 740        | 720        | 750        | 760        | 777        | 746        | 781        | 786        | 778        | 782        | 771                | 1533 Alimentos para Animales        |
| 1541 Productos de Panadería         | 168        | 155        | 124        | 138        | 158        | 112        | 199        | 157        | 171        | 157        | 154        | 137        | 156                | 1541 Productos de Panadería         |
| 1543 Elaboración de Chocolate       | 126        | 17         | 102        | 161        | 177        | 147        | 209        | 391        | 211        | 479        | 562        | 606        | 127                | 1543 Elaboración de Chocolate       |
| 1551 Bebidas Alcohólicas            | 367        | 328        | 394        | 351        | 322        | 383        | 411        | 510        | 362        | 432        | 366        | 421        | 352                | 1551 Bebidas Alcohólicas            |
| 1554 Bebidas Gaseosas               | 947        | 1358       | 1204       | 777        | 749        | 756        | 726        | 740        | 736        | 784        | 682        | 689        | 963                | 1554 Bebidas Gaseosas               |
| 1711 Hilados de Algodón             | 167        | 193        | 192        | 175        | 193        | 162        | 184        | 176        | 160        | 190        | 162        | 130        | 157                | 1711 Hilados de Algodón             |
| 1920 Calzado                        | 255        | 271        | 305        | 336        | 285        | 361        | 465        | 1739       | 429        | 321        | 398        | 286        | 348                | 1920 Calzado                        |
| 2101 Papel y Cartón                 | 320        | 246        | 306        | 223        | 197        | 385        | 344        | 334        | 339        | 388        | 305        | 346        | 215                | 2101 Papel y Cartón                 |
| 2212 Edición de Periódicos          | 50         | 52         | 52         | 47         | 51         | 49         | 49         | 51         | 50         | 52         | 50         | 49         | 39                 | 2212 Edición de Periódicos          |
| 2520 Productos de Plástico          | 439        | 487        | 577        | 483        | 509        | 572        | 455        | 354        | 370        | 442        | 602        | 455        | 411                | 2520 Productos de Plástico          |
| 2694 Cemento                        | 262        | 266        | 268        | 267        | 259        | 227        | 260        | 287        | 263        | 300        | 261        | 243        | 203                | 2694 Cemento                        |
| 3420 Carrocerías                    | 132        | 122        | 69         | 63         | 21         | 26         | 42         | 42         | 48         | 42         | 69         | 42         | 106                | 3420 Carrocerías                    |
| <b>TOTAL</b>                        | <b>283</b> | <b>310</b> | <b>311</b> | <b>246</b> | <b>264</b> | <b>305</b> | <b>293</b> | <b>322</b> | <b>288</b> | <b>335</b> | <b>361</b> | <b>393</b> | <b>281</b>         | <b>TOTAL</b>                        |

<sup>1/</sup> Cifras preliminares.

Fuente: Gerencia Regional de Agricultura y Riego, Ministerio de la Producción y empresas industriales.

Elaboración: BCRP, Sucursal Trujillo, Departamento de Estudios Económicos.



ANEXO 5

LA LIBERTAD: PRODUCCIÓN MANUFACTURERA  
(Variación porcentual)

| DESCRIPCION                         | 2022         |              |             |              |              |              |             |              |              |            |              |             | 2023 <sup>1/</sup> | DESCRIPCION                         |
|-------------------------------------|--------------|--------------|-------------|--------------|--------------|--------------|-------------|--------------|--------------|------------|--------------|-------------|--------------------|-------------------------------------|
|                                     | ENE          | FEB          | MAR         | ABR          | MAY          | JUN          | JUL         | AGO          | SET          | OCT        | NOV          | DIC         | ENE                |                                     |
| <b>MANUFACTURA PRIMARIA</b>         | <b>-44,6</b> | <b>-18,5</b> | <b>-6,8</b> | <b>-27,0</b> | <b>-43,3</b> | <b>-12,5</b> | <b>22,0</b> | <b>-14,1</b> | <b>-19,8</b> | <b>5,2</b> | <b>-23,4</b> | <b>25,6</b> | <b>12,1</b>        | <b>MANUFACTURA PRIMARIA</b>         |
| 1511 Productos Cárnicos             | 7,1          | 25,4         | 9,2         | 11,2         | 26,8         | 12,0         | 18,3        | 20,9         | 7,1          | 7,5        | 1,2          | -2,6        | 5,9                | 1511 Productos Cárnicos             |
| 1512-15 Harina y Aceite de Pescado  | -98,0        | -            | -           | -100,0       | -80,9        | -43,9        | -74,1       | -            | -            | -          | -68,1        | 53,0        | 94,1               | 1512-15 Harina y Aceite de Pescado  |
| 1542 Azúcar                         | 8,7          | -20,7        | -7,9        | 2,4          | 26,8         | 48,4         | 43,0        | -16,4        | -21,7        | 5,0        | 5,6          | 9,8         | 10,9               | 1542 Azúcar                         |
| <b>MANUFACTURA NO PRIMARIA</b>      | <b>3,9</b>   | <b>-1,8</b>  | <b>-2,4</b> | <b>7,0</b>   | <b>-2,8</b>  | <b>0,2</b>   | <b>-4,3</b> | <b>10,1</b>  | <b>-3,2</b>  | <b>2,1</b> | <b>16,9</b>  | <b>8,3</b>  | <b>-4,8</b>        | <b>MANUFACTURA NO PRIMARIA</b>      |
| 1513 Conservas de Frutas/Hortalizas | 21,2         | 0,9          | -6,4        | 17,5         | 6,9          | 23,8         | -21,9       | 25,1         | -1,8         | -5,8       | 62,9         | 38,3        | 1,0                | 1513 Conservación Frutas/Hortalizas |
| 1520 Productos Lácteos              | -17,9        | -16,1        | -12,9       | -25,9        | -25,9        | -21,0        | -33,7       | -23,2        | 16,8         | 6,7        | 62,1         | -1,7        | -2,6               | 1520 Productos Lácteos              |
| 1531 Productos de Molinería         | 0,7          | -19,0        | 9,3         | -3,4         | 3,3          | 5,3          | -10,0       | 29,8         | -8,3         | -1,4       | -7,9         | -7,9        | 0,2                | 1531 Productos de Molinería         |
| 1533 Alimentos para Animales        | 12,0         | 3,3          | 1,6         | -1,4         | 1,8          | 4,6          | 4,4         | 4,8          | 5,2          | 6,4        | 6,5          | 10,5        | 3,7                | 1533 Alimentos para Animales        |
| 1541 Productos de Panadería         | -12,6        | -21,0        | -28,0       | -2,7         | -            | -43,6        | -6,2        | -16,8        | 5,3          | 11,2       | -7,1         | -17,1       | -7,3               | 1541 Productos de Panadería         |
| 1543 Elaboración de Chocolate       | -0,6         | -23,0        | -29,1       | -9,7         | 0,9          | -44,9        | -23,2       | 2,8          | -64,7        | 17,2       | -2,8         | -2,1        | 0,7                | 1543 Elaboración de Chocolate       |
| 1551 Bebidas Alcohólicas            | 16,7         | -13,9        | 4,6         | 18,8         | -48,2        | 30,2         | 1,4         | -0,1         | -11,6        | 0,9        | -13,5        | -0,8        | -4,1               | 1551 Bebidas Alcohólicas            |
| 1554 Bebidas Gaseosas               | -0,8         | 0,5          | -1,0        | 2,9          | 2,7          | 3,8          | -1,4        | -0,7         | -1,2         | 5,5        | -0,6         | 2,0         | 1,6                | 1554 Bebidas Gaseosas               |
| 1711 Hilados de Algodón             | -8,0         | 18,5         | 0,0         | 2,8          | 10,9         | -19,3        | -1,1        | -9,2         | -10,7        | -0,8       | -18,2        | -15,7       | -6,1               | 1711 Hilados de Algodón             |
| 1920 Calzado                        | 21,7         | 30,0         | -4,9        | 36,3         | 12,8         | 11,6         | 13,4        | 314,3        | 29,5         | 14,5       | 47,3         | 28,2        | 36,2               | 1920 Calzado                        |
| 2101 Papel y Cartón                 | 8,4          | -2,1         | 8,6         | 177,2        | 37,8         | 58,4         | 35,0        | 39,0         | 14,1         | 25,3       | -2,3         | 10,1        | -32,8              | 2101 Papel y Cartón                 |
| 2212 Edición de Periódicos          | -16,4        | -5,7         | -10,0       | -14,5        | -11,6        | -11,7        | -11,0       | -7,6         | -6,5         | -4,2       | -4,2         | -2,3        | -23,1              | 2212 Edición de Periódicos          |
| 2520 Productos de Plástico          | -15,6        | -28,8        | -16,9       | -0,6         | 0,3          | 15,8         | 9,4         | -12,3        | -28,1        | -13,8      | 18,9         | 16,2        | -6,3               | 2520 Productos de Plástico          |
| 2694 Cemento                        | -13,2        | -1,8         | 1,3         | -0,8         | -16,4        | -27,9        | -9,4        | -11,9        | -15,5        | 3,9        | -2,2         | -15,9       | -22,3              | 2694 Cemento                        |
| <b>TOTAL</b>                        | <b>-13,3</b> | <b>-5,9</b>  | <b>-3,3</b> | <b>-0,7</b>  | <b>-19,4</b> | <b>-5,0</b>  | <b>2,4</b>  | <b>3,4</b>   | <b>-7,6</b>  | <b>2,9</b> | <b>1,6</b>   | <b>14,9</b> | <b>-1,0</b>        | <b>TOTAL</b>                        |

<sup>1/</sup> Cifras preliminares.

Fuente: Gerencia Regional de Agricultura y Riego, Ministerio de la Producción y empresas industriales.

Elaboración: BCRP, Sucursal Trujillo, Departamento de Estudios Económicos.



**ANEXO 6**

**LA LIBERTAD: IMPORTACIONES POR EL PUERTO DE SALAVERRY**  
(Valores FOB en millones de US\$)

|  | 2021      | 2022      |           |           |           |           |           |           |           |           |           |           |           | 2023 <sup>1/</sup> |  |                             |
|--|-----------|-----------|-----------|-----------|-----------|-----------|-----------|-----------|-----------|-----------|-----------|-----------|-----------|--------------------|--|-----------------------------|
|  | DIC       | ENE       | FEB       | MAR       | ABR       | MAY       | JUN       | JUL       | AGO       | SEP       | OCT       | NOV       | DIC       | ENE                |  |                             |
| <b>I. Bienes de consumo</b>                                | <b>0</b>  | <b>0</b>  | <b>0</b>  | <b>0</b>  | <b>0</b>  | <b>0</b>  | <b>0</b>  | <b>0</b>  | <b>0</b>  | <b>0</b>  | <b>0</b>  | <b>0</b>  | <b>0</b>  | <b>0</b>           | <b>0</b>   | <b>I. Bienes de consumo</b> |
| <b>II. Insumos</b>   | <b>60</b> | <b>71</b> | <b>44</b> | <b>62</b> | <b>60</b> | <b>85</b> | <b>67</b> | <b>99</b> | <b>89</b> | <b>32</b> | <b>72</b> | <b>48</b> | <b>88</b> | <b>54</b>          | <b>II. Insumos</b>   |                             |
| Combustibles, lubricantes y conexos                        | 9         | 9         | 12        | 5         | 8         | 0         | 12        | 26        | 0         | 7         | 8         | 12        | 5         | 4                  | Combustibles, lubricantes y conexos                        |                             |
| Materias primas para la agricultura                        | 24        | 41        | 16        | 28        | 31        | 38        | 28        | 45        | 51        | 12        | 35        | 19        | 43        | 28                 | Materias primas para la agricultura                        |                             |
| Materias primas para la industria                          | 27        | 21        | 16        | 29        | 21        | 47        | 27        | 28        | 38        | 14        | 29        | 17        | 41        | 22                 | Materias primas para la industria                          |                             |
| <b>III. Bienes de capital y materiales de construcción</b> | <b>2</b>  | <b>0</b>  | <b>4</b>  | <b>5</b>  | <b>4</b>  | <b>4</b>  | <b>6</b>  | <b>0</b>  | <b>2</b>  | <b>8</b>  | <b>2</b>  | <b>2</b>  | <b>10</b> | <b>0</b>           | <b>III. Bienes de capital y materiales de construcción</b> |                             |
| Materiales de construcción                                 | 2         | 0         | 4         | 4         | 4         | 2         | 4         | 0         | 2         | 8         | 2         | 2         | 5         | 0                  | Materiales de construcción                                 |                             |
| Para la industria  | 0         | 0         | 0         | 1         | 0         | 2         | 1         | 0         | 0         | 0         | 0         | 0         | 5         | 0                  | Para la industria  |                             |
| <b>TOTAL</b>   | <b>61</b> | <b>71</b> | <b>48</b> | <b>67</b> | <b>64</b> | <b>89</b> | <b>72</b> | <b>99</b> | <b>91</b> | <b>40</b> | <b>75</b> | <b>50</b> | <b>98</b> | <b>54</b>          | <b>TOTAL</b>   |                             |

<sup>1/</sup> Cifras preliminares.

Fuente: SUNAT.

Elaboración: BCRP. Sucursal Trujillo. Departamento de Estudios Económicos.



ANEXO 7

**LA LIBERTAD: CRÉDITO**  
(En millones de soles)

| ENTIDADES FINANCIERAS             | 2022          |               |               |               |               |               |               |               |               |               |               |               | 2023          | ENTIDADES FINANCIERAS             |
|-----------------------------------|---------------|---------------|---------------|---------------|---------------|---------------|---------------|---------------|---------------|---------------|---------------|---------------|---------------|-----------------------------------|
|                                   | ENE           | FEB           | MAR           | ABR           | MAY           | JUN           | JUL           | AGO           | SET           | OCT           | NOV           | DIC           | ENE           |                                   |
| <b>I. Banco de la Nación</b>      | 256           | 265           | 272           | 280           | 289           | 296           | 301           | 309           | 316           | 322           | 322           | 333           | 262           | <b>I. Banco de la Nación</b>      |
| <b>II. Agrobanco</b>              | 14            | 16            | 17            | 17            | 17            | 17            | 17            | 16            | 16            | 16            | 16            | 16            | 17            | <b>II. Agrobanco</b>              |
| <b>III. Banca múltiple</b>        | 9 209         | 9 251         | 9 304         | 9 257         | 9 420         | 9 468         | 9 583         | 9 584         | 9 536         | 9 750         | 9 813         | 9 852         | 9 090         | <b>III. Banca Múltiple</b>        |
| <b>IV. Entidades no bancarias</b> | 2 065         | 2 098         | 2 146         | 2 180         | 2 219         | 2 247         | 2 263         | 2 283         | 2 311         | 2 357         | 2 415         | 2 429         | 2 451         | <b>IV. Entidades no Bancarias</b> |
| Cajas municipales                 | 1 356         | 1 375         | 1 404         | 1 426         | 1 451         | 1 471         | 1 488         | 1 516         | 698           | 1 577         | 1 615         | 1 620         | 1 646         | Cajas Municipales                 |
| Cajas rurales de ahorro y crédito | 42            | 43            | 43            | 44            | 45            | 45            | 44            | 39            | 1 543         | 38            | 42            | 41            | 40            | Cajas Rurales de Ahorro y Crédito |
| Financieras                       | 634           | 646           | 664           | 675           | 687           | 695           | 694           | 697           | 39            | 711           | 727           | 736           | 734           | Financieras                       |
| Edpymes                           | 33            | 34            | 34            | 35            | 36            | 36            | 36            | 31            | 32            | 31            | 32            | 32            | 31            | Edpymes                           |
| <b>TOTAL</b>                      | <b>11 544</b> | <b>11 631</b> | <b>11 738</b> | <b>11 734</b> | <b>11 945</b> | <b>12 028</b> | <b>12 163</b> | <b>12 192</b> | <b>12 180</b> | <b>12 445</b> | <b>12 567</b> | <b>12 630</b> | <b>11 820</b> | <b>TOTAL</b>                      |
| <b>En M/N</b>                     | 10 349        | 10 423        | 10 519        | 10 499        | 10 767        | 10 843        | 10 897        | 10 892        | 10 882        | 11 002        | 11 141        | 11 210        | 10 432        | <b>En M/N</b>                     |
| <b>En M/E</b>                     | 1 196         | 1 207         | 1 218         | 1 235         | 1 178         | 1 185         | 1 267         | 1 300         | 1 298         | 1 442         | 1 426         | 1 420         | 1 388         | <b>En M/E</b>                     |

Fuente: Superintendencia de Banca, Seguros y AFP (SBS).  
Elaboración: BCRP, Sucursal Trujillo. Departamento de Estudios Económicos.





**ANEXO 8**

**LA LIBERTAD: TASA DE MOROSIDAD**  
(En porcentaje)

| ENTIDADES FINANCIERAS             | 2021        | 2022        |             |             |             |             |             |             |             |             |             |             |             | ENTIDADES FINANCIERAS             |
|-----------------------------------|-------------|-------------|-------------|-------------|-------------|-------------|-------------|-------------|-------------|-------------|-------------|-------------|-------------|-----------------------------------|
|                                   | DIC         | ENE         | FEB         | MAR         | ABR         | MAY         | JUN         | JUL         | AGO         | SET         | OCT         | NOV         | DIC         |                                   |
| <b>I. Banco de la Nación</b>      | <b>2,4</b>  | <b>2,4</b>  | <b>2,3</b>  | <b>2,2</b>  | <b>2,1</b>  | <b>2,0</b>  | <b>2,0</b>  | <b>1,9</b>  | <b>1,9</b>  | <b>2,0</b>  | <b>2,0</b>  | <b>2,1</b>  | <b>2,1</b>  | <b>I. Banco de la Nación</b>      |
| <b>II. Agrobanco</b>              | <b>35,3</b> | <b>35,2</b> | <b>34,3</b> | <b>32,3</b> | <b>31,5</b> | <b>30,1</b> | <b>30,9</b> | <b>30,4</b> | <b>30,2</b> | <b>30,6</b> | <b>29,6</b> | <b>28,7</b> | <b>29,4</b> | <b>II. Agrobanco</b>              |
| <b>III. Banca múltiple</b>        | <b>7,2</b>  | <b>7,1</b>  | <b>6,7</b>  | <b>6,3</b>  | <b>6,1</b>  | <b>5,8</b>  | <b>5,5</b>  | <b>5,5</b>  | <b>5,8</b>  | <b>5,8</b>  | <b>6,1</b>  | <b>5,9</b>  | <b>6,2</b>  | <b>III. Banca Múltiple</b>        |
| <b>IV. Entidades no bancarias</b> | <b>5,9</b>  | <b>6,1</b>  | <b>6,2</b>  | <b>6,0</b>  | <b>6,1</b>  | <b>5,8</b>  | <b>5,7</b>  | <b>5,9</b>  | <b>5,8</b>  | <b>5,7</b>  | <b>5,8</b>  | <b>5,7</b>  | <b>5,1</b>  | <b>IV. Entidades no Bancarias</b> |
| Cajas municipales                 | 7,0         | 7,3         | 7,4         | 7,2         | 7,2         | 6,5         | 6,3         | 6,6         | 6,3         | 6,2         | 6,2         | 6,1         | 5,2         | Cajas Municipales                 |
| Cajas rurales de ahorro y crédito | 4,5         | 4,5         | 4,5         | 4,5         | 4,6         | 5,1         | 5,4         | 5,9         | 7,1         | 7,8         | 9,3         | 9,1         | 10,2        | Cajas Rurales de Ahorro y Crédito |
| Financieras                       | 3,9         | 3,8         | 3,9         | 3,9         | 4,0         | 4,3         | 4,4         | 4,5         | 4,6         | 4,4         | 4,6         | 4,6         | 4,6         | Financieras                       |
| Edpymes                           | 3,8         | 4,3         | 3,8         | 3,0         | 3,3         | 3,9         | 4,0         | 4,1         | 5,4         | 5,7         | 4,9         | 5,9         | 7,2         | Edpymes                           |
| <b>TOTAL</b>                      | <b>6,9</b>  | <b>6,9</b>  | <b>6,5</b>  | <b>6,2</b>  | <b>6,0</b>  | <b>5,7</b>  | <b>5,5</b>  | <b>5,5</b>  | <b>5,7</b>  | <b>5,7</b>  | <b>5,9</b>  | <b>5,8</b>  | <b>5,9</b>  | <b>TOTAL</b>                      |

Fuente: Superintendencia de Banca, Seguros y AFP (SBS).

Elaboración: BCRP, Sucursal Trujillo. Departamento de Estudios Económicos.



**ANEXO 9**

**LA LIBERTAD: DEPOSITOS**  
(En millones de soles)

| INSTITUCIONES                      | 2022          |               |               |               |               |               |               |               |               |               |               |               | 2023          | INSTITUCIONES                      |
|------------------------------------|---------------|---------------|---------------|---------------|---------------|---------------|---------------|---------------|---------------|---------------|---------------|---------------|---------------|------------------------------------|
|                                    | ENE           | FEB           | MAR           | ABR           | MAY           | JUN           | JUL           | AGO           | SET           | OCT           | NOV           | DIC           | ENE           |                                    |
| <b>I. Banco de la Nación</b>       | <b>1 278</b>  | <b>1 274</b>  | <b>1 258</b>  | <b>1 236</b>  | <b>1 209</b>  | <b>1 241</b>  | <b>1 229</b>  | <b>1 229</b>  | <b>1 303</b>  | <b>1 245</b>  | <b>1 281</b>  | <b>1 336</b>  | <b>1 257</b>  | <b>I. Banco de la Nación</b>       |
| <b>II. Banca múltiple</b>          | <b>7 287</b>  | <b>7 340</b>  | <b>7 378</b>  | <b>7 206</b>  | <b>7 105</b>  | <b>7 056</b>  | <b>7 293</b>  | <b>7 376</b>  | <b>7 437</b>  | <b>7 420</b>  | <b>7 503</b>  | <b>7 760</b>  | <b>7 716</b>  | <b>II. Banca Múltiple</b>          |
| <b>III. Entidades no bancarias</b> | <b>1 692</b>  | <b>1 662</b>  | <b>1 655</b>  | <b>1 653</b>  | <b>1 702</b>  | <b>1 703</b>  | <b>1 736</b>  | <b>1 752</b>  | <b>1 765</b>  | <b>1 777</b>  | <b>1 831</b>  | <b>1 863</b>  | <b>1 850</b>  | <b>III. Entidades no Bancarias</b> |
| Cajas municipales                  | 1 377         | 1 350         | 1 343         | 1 343         | 1 386         | 1 396         | 1 429         | 1 444         | 300           | 1 463         | 1 512         | 1 549         | 1 537         | Cajas Municipales                  |
| Cajas rurales de ahorro y crédito  | 11            | 11            | 11            | 11            | 11            | 11            | 11            | 10            | 1 454         | 10            | 11            | 11            | 11            | Cajas Rurales de Ahorro y Crédito  |
| Financieras                        | 304           | 302           | 301           | 299           | 304           | 297           | 296           | 298           | 11            | 304           | 308           | 303           | 302           | Financieras                        |
| <b>TOTAL</b>                       | <b>10 257</b> | <b>10 277</b> | <b>10 291</b> | <b>10 095</b> | <b>10 016</b> | <b>10 000</b> | <b>10 258</b> | <b>10 358</b> | <b>10 506</b> | <b>10 442</b> | <b>10 615</b> | <b>10 959</b> | <b>10 823</b> | <b>TOTAL</b>                       |
| <b>En M/N</b>                      | 7 908         | 7 916         | 7 960         | 7 833         | 7 714         | 7 736         | 8 003         | 7 963         | 8 245         | 8 144         | 8 112         | 8 301         | 8 222         | <b>En M/N</b>                      |
| <b>En M/E</b>                      | 2 349         | 2 361         | 2 331         | 2 262         | 2 302         | 2 264         | 2 255         | 2 395         | 2 261         | 2 298         | 2 503         | 2 658         | 2 601         | <b>En M/E</b>                      |

Fuente: Superintendencia de Banca, Seguros y AFP (SBS).

Elaboración: BCRP, Sucursal Trujillo, Departamento de Estudios Económicos.



ANEXO 10

LA LIBERTAD: EJECUCIÓN DEL PRESUPUESTO PÚBLICO, SEGÚN TIPO DE GASTO <sup>1/ 2/</sup>  
(En millones de soles)

|   | 2022 |     |     |     |     |     |     |     |     |     |     |       | 2023 |  |
|---|------|-----|-----|-----|-----|-----|-----|-----|-----|-----|-----|-------|------|--|
|   | ENE  | FEB | MAR | ABR | MAY | JUN | JUL | AGO | SET | OCT | NOV | DIC   | ENE  |  |
| <b>I. GASTOS CORRIENTES</b>                         | 270  | 322 | 394 | 375 | 355 | 390 | 415 | 377 | 355 | 395 | 395 | 655   | 328  | <b>I. GASTOS CORRIENTES</b>                  |
| <i>Gobierno nacional</i>                            | 89   | 124 | 160 | 141 | 104 | 130 | 140 | 142 | 120 | 157 | 137 | 192   | 128  | <i>Gobierno nacional</i>                     |
| <i>Gobierno regional</i>                            | 153  | 148 | 163 | 171 | 180 | 195 | 197 | 168 | 176 | 172 | 193 | 341   | 174  | <i>Gobierno regional</i>                     |
| <i>Gobiernos locales</i>                            | 28   | 50  | 70  | 63  | 70  | 65  | 78  | 67  | 59  | 66  | 64  | 123   | 26   | <i>Gobiernos locales</i>                     |
| <b>Remuneraciones</b>                               | 161  | 155 | 156 | 158 | 166 | 166 | 186 | 161 | 160 | 160 | 177 | 252   | 188  | <b>Remuneraciones</b>                        |
| Gobierno nacional                                   | 35   | 35  | 33  | 33  | 36  | 35  | 43  | 34  | 33  | 34  | 37  | 46    | 36   | Gobierno nacional                            |
| Gobierno regional                                   | 114  | 107 | 110 | 114 | 116 | 120 | 125 | 116 | 116 | 115 | 124 | 181   | 141  | Gobierno regional                            |
| Gobiernos locales                                   | 11   | 12  | 13  | 11  | 14  | 11  | 18  | 11  | 11  | 11  | 15  | 25    | 11   | Gobiernos locales                            |
| <b>Bienes y Servicios</b>                           | 46   | 80  | 108 | 110 | 118 | 109 | 129 | 108 | 109 | 108 | 127 | 258   | 38   | <b>Bienes y Servicios</b>                    |
| Gobierno nacional                                   | 10   | 21  | 23  | 22  | 21  | 21  | 23  | 22  | 22  | 22  | 28  | 41    | 12   | Gobierno nacional                            |
| Gobierno regional                                   | 23   | 28  | 40  | 44  | 51  | 42  | 55  | 39  | 47  | 44  | 55  | 137   | 16   | Gobierno regional                            |
| Gobiernos locales                                   | 13   | 30  | 45  | 43  | 45  | 46  | 51  | 47  | 41  | 41  | 43  | 80    | 10   | Gobiernos locales                            |
| <b>Transferencias <sup>3/</sup></b>                 | 63   | 87  | 130 | 108 | 71  | 115 | 100 | 109 | 86  | 127 | 92  | 145   | 102  | <b>Transferencias</b>                        |
| Gobierno nacional                                   | 43   | 67  | 104 | 86  | 47  | 74  | 74  | 86  | 65  | 101 | 72  | 105   | 80   | Gobierno nacional                            |
| Gobierno regional                                   | 17   | 13  | 14  | 13  | 14  | 32  | 17  | 13  | 13  | 13  | 13  | 23    | 17   | Gobierno regional                            |
| Gobiernos locales                                   | 4    | 7   | 12  | 9   | 11  | 8   | 9   | 9   | 7   | 14  | 7   | 17    | 5    | Gobiernos locales                            |
| <b>II. FORMACIÓN BRUTA DE CAPITAL <sup>4/</sup></b> | 34   | 85  | 163 | 132 | 110 | 166 | 143 | 157 | 180 | 199 | 290 | 379   | 84   | <b>Formación bruta de capital</b>            |
| Gobierno nacional                                   | 20   | 34  | 39  | 60  | 32  | 47  | 34  | 48  | 51  | 58  | 126 | 56    | 69   | Gobierno nacional                            |
| Gobierno regional                                   | 5    | 8   | 17  | 12  | 11  | 19  | 24  | 15  | 25  | 30  | 30  | 80    | 6    | Gobierno regional                            |
| Gobiernos locales                                   | 9    | 43  | 107 | 60  | 67  | 100 | 85  | 93  | 104 | 111 | 134 | 243   | 9    | Gobiernos locales                            |
| <b>III. OTROS GRASTOS DE CAPITAL <sup>5/</sup></b>  | 0    | 0   | 0   | 0   | 13  | 26  | 60  | 18  | 47  | 21  | 4   | 0     | 0    | <b>Otros gastos de capital</b>               |
| <b>GASTO NO FINANCIERO TOTAL (I+II)</b>             | 304  | 407 | 557 | 507 | 478 | 582 | 619 | 553 | 581 | 615 | 689 | 1 033 | 413  | <b>III. GASTO NO FINANCIERO TOTAL (I+II)</b> |
| <i>Gobierno nacional</i>                            | 108  | 158 | 199 | 202 | 136 | 177 | 178 | 191 | 171 | 216 | 267 | 250   | 197  | <i>Gobierno nacional</i>                     |
| <i>Gobierno regional</i>                            | 158  | 156 | 180 | 183 | 204 | 240 | 277 | 202 | 245 | 222 | 225 | 417   | 181  | <i>Gobierno regional</i>                     |
| <i>Gobiernos locales</i>                            | 38   | 93  | 177 | 122 | 137 | 165 | 164 | 160 | 165 | 177 | 198 | 366   | 34   | <i>Gobiernos locales</i>                     |

1/ Información actualizada al 31 de enero del 2023.

2/ Considera las transferencias intergubernamentales del Gobierno Nacional.

3/ Incluye el pago de pensiones, donaciones, transferencias y otros gastos corrientes.

4/ Considera el gasto en Defensa e Interior.

5/ Incluye donaciones y transferencias.

Fuente: Ministerio de Economía y Finanzas (MEF).

Elaboración: BCRP, Sucursal Trujillo. Departamento de Estudios Económicos.

