

BANCO CENTRAL DE RESERVA DEL PERÚ  
SUCURSAL TRUJILLO



**CAJAMARCA: Síntesis de Actividad Económica  
Mayo 2023<sup>1</sup>**

**Departamento de Estudios Económicos**

*El Banco Central de Reserva del Perú (BCRP) considera importante presentar un conjunto de indicadores sectoriales de la actividad económica regional, cuya base estadística es recopilada de las siguientes fuentes de información: INEI, MINAGRI, MINEM, PRODUCE, SBS, SUNAT, MEF y empresas.*

<sup>1</sup> En la elaboración de este informe participaron (en orden alfabético): Antony Araujo ([antony.araujo@bcrp.gob.pe](mailto:antony.araujo@bcrp.gob.pe)), Erick Huamanchumo ([erick.huamanchumo@bcrp.gob.pe](mailto:erick.huamanchumo@bcrp.gob.pe)) y Rodrigo Rumiche ([rodrigo.rumiche@bcrp.gob.pe](mailto:rodrigo.rumiche@bcrp.gob.pe)).

## ÍNDICE

	<i>Página</i>
<b>RESUMEN EJECUTIVO.....</b>	<b>3</b>
<b>I. ACTIVIDAD PRODUCTIVA.....</b>	<b>4</b>
1. Actividad primaria.....	4
1.1 Sector agropecuario.....	4
1.2 Sector minería.....	5
2. Otros indicadores sectoriales.....	7
2.1 Sector manufactura.....	7
2.2 Sector construcción.....	8
<b>II. CRÉDITOS Y DEPÓSITOS.....</b>	<b>9</b>
1. Créditos.....	9
2. Depósitos.....	10
<b>III. EJECUCIÓN DEL PRESUPUESTO PÚBLICO.....</b>	<b>10</b>
1. Ejecución del Presupuesto del Gasto No Financiero.....	12
<b>IV. ANEXOS.....</b>	<b>15</b>

## RESUMEN EJECUTIVO

### Principales hechos de importancia

- En la **actividad primaria**, el sector minero y el sector agropecuario disminuyó 12,2 por ciento y 8,8 por ciento, respectivamente.
- En cuanto a **otros indicadores de la actividad económica** del departamento, la inversión pública aumentó 8,4 por ciento y el crédito creció 8,3 por ciento en términos anuales en mayo de 2023. Por otro lado, el sector construcción y la actividad manufacturera disminuyó 14,3 por ciento y 11,7 por ciento, respectivamente.

### Actividad primaria

- La **actividad agropecuaria** disminuyó 8,8 por ciento interanual en mayo de 2023, principalmente, por el menor desempeño del sector agrícola (-10,2 por ciento). Dentro de este rubro se redujo la producción de papa y arroz, por menor superficie sembrada.
- La **actividad minera** disminuyó 12,2 por ciento interanual en mayo, por la menor producción de oro, cobre y plata. Ello, debido a la menor concentración de minerales en las zonas producidas durante el quinto mes del año 2023.

### Otros indicadores de actividad económica

- La **producción manufacturera** de Cajamarca disminuyó 11,7 por ciento interanual en mayo de 2023, debido a la menor producción de la industria molinera de arroz y productos lácteos.
- En el **sector construcción**, los despachos de cemento registraron una disminución de 14,3 por ciento interanual en mayo de 2023, debido a la disminución de la autoconstrucción.
- El saldo total del **crédito** en mayo de 2023 ascendió a S/ 5 800 millones y registró un aumento interanual de 8,3 por ciento. La tasa de crecimiento en el mes es inferior al crecimiento promedio de los últimos 12 meses (9,0 por ciento). De esta manera el crédito mantiene su trayectoria creciente desde febrero de 2014.
- La **inversión pública** aumentó 8,4 por ciento durante el quinto mes del año 2023, como resultado de la mayor inversión del Gobierno Regional y del Gobierno Nacional, principalmente, en las carteras de educación y salud. En ese sentido, en el periodo enero-mayo de 2023, la inversión pública acumuló un crecimiento de 28,2 por ciento interanual.

**CUADRO N° 01**  
**CAJAMARCA: OTROS INDICADORES DE ACTIVIDAD ECONÓMICA**  
(Variación % respecto a similar mes del año anterior)

	Dic.22	Ene.23	Feb.23	Mar.23	Abr.23	May.23	Ene-May
Producción industrial	↑ 17,1	↑ 24,4	↓ -3,6	↓ -12,1	↓ -4,6	↓ -11,7	↓ -5,8
Despacho de cemento	↑ 12,2	↓ -7,7	↓ -14,0	↓ -9,0	↓ -10,2	↓ -14,3	↓ -11,0
Crédito total	↑ 9,4	↑ 9,9	↑ 9,4	↑ 9,0	↑ 8,8	↑ 8,3	2/
Inversión pública <sup>1/</sup>	↑ 30,4	↓ -22,8	↑ 129,4	↑ 13,9	↑ 15,3	↑ 8,4	↑ 28,2

1/ En términos reales.

2/ Los saldos del crédito se calculan al final de cada mes.

Fuentes: BCRP - Sucursal Trujillo, SUNAT y MEF.

## I. ACTIVIDAD PRODUCTIVA

### 1. Actividad primaria

#### 1.1 Sector agropecuario

- El sector agropecuario disminuyó 8,8 por ciento interanual en mayo de 2023, principalmente, por el menor desempeño de la actividad agrícola (-16,3 por ciento). Dentro de este rubro, la producción orientada al mercado interno disminuyó 14,5 por ciento, por menores cosechas de papa y arroz cáscara, principalmente. Asimismo, los cultivos orientados al mercado externo y agroindustria disminuyeron 3,2 por ciento, por menores áreas cosechadas de maíz amarillo duro. En tanto que, el sector pecuario disminuyó 4,0 por ciento, debido a la menor producción de carne de vacuno.
- En el periodo acumulado entre enero y mayo de 2023, la producción agropecuaria se redujo 10,0 por ciento, respecto a similar periodo del año previo, debido principalmente a menores cosechas de papa. Así también, en el mismo periodo, se contrajo la producción de arroz cáscara, maíz amiláceo, chirimoya y arveja grano seco, por menores superficies sembradas.

**CUADRO N° 02**  
**CAJAMARCA: SECTOR AGROPECUARIO**  
(Miles de toneladas)

Subsectores	Estructura Porcentual 2022 <sup>2/</sup>	Mayo				Enero - Mayo			
		2022	2023 <sup>1/</sup>	Var. %	Contribución %	2022	2023 <sup>1/</sup>	Var. %	Contribución %
<b>AGRÍCOLA</b>	<b>65,1</b>			<b>-10,2</b>	<b>-7,9</b>			<b>-14,0</b>	<b>-9,1</b>
<b>Orientada al mercado externo y agroindustria <sup>2/</sup></b>	<b>24,4</b>			<b>-3,2</b>	<b>-0,9</b>			<b>-3,8</b>	<b>-0,6</b>
Café	21,1	11,7	11,6	-0,4	-0,1	17,7	17,7	0,0	0,0
Maíz amarillo duro	2,5	11,9	9,4	-21,3	-0,8	25,0	19,4	-22,4	-0,5
Cacao	0,4	0,1	0,1	-6,3	0,0	0,7	0,6	-9,3	0,0
Palta	0,4	0,4	0,3	-25,2	-0,1	2,9	3,0	0,6	0,0
Mango	0,3	0,0	0,0	0,0	0,0	10,9	10,4	-4,7	0,0
<b>Orientada al mercado interno <sup>2/</sup></b>	<b>40,7</b>			<b>-14,5</b>	<b>-7,0</b>			<b>-17,3</b>	<b>-8,5</b>
Papa	10,1	45,8	37,8	-17,4	-1,6	239,6	180,6	-24,6	-3,8
Arroz cáscara	8,8	35,7	30,6	-14,2	-1,9	77,8	68,2	-12,3	-1,1
Maíz amiláceo	2,5	13,3	10,6	-20,7	-1,5	14,7	11,7	-20,9	-0,5
Rye grass	2,5	133,3	120,0	-10,0	-0,2	666,5	607,5	-8,8	-0,2
Frijol grano seco	1,7	4,7	4,2	-10,7	-0,5	7,5	7,3	-1,7	0,0
Arveja grano verde	1,3	1,0	1,2	26,2	0,1	8,3	8,1	-3,1	0,0
Arveja grano seco	1,1	1,0	0,3	-69,0	-0,5	2,5	0,5	-80,5	-0,4
Chirimoya	0,5	0,6	0,1	-79,0	-0,3	6,1	3,9	-36,4	-0,4
Otros	11,0			-12,7	-1,3			-16,2	-2,1
<b>PECUARIO</b>	<b>34,6</b>			<b>-4,0</b>	<b>-0,9</b>			<b>-2,5</b>	<b>-0,9</b>
Leche	19,1	33,6	32,7	-2,7	-0,3	162,1	160,3	-1,1	-0,2
Carne de vacuno <sup>3/</sup>	11,6	2,0	1,9	-6,3	-0,5	9,4	9,0	-4,6	-0,5
Carne de porcino <sup>3/</sup>	1,6	0,5	0,4	-1,1	0,0	2,3	2,2	-2,4	0,0
Carne de ave <sup>3/</sup>	1,0	0,3	0,3	-5,0	0,0	1,4	1,3	-3,6	0,0
Carne de ovino <sup>3/</sup>	0,7	0,1	0,1	-5,1	0,0	0,4	0,4	-4,4	0,0
Huevo	0,4	0,2	0,2	-5,0	0,0	0,9	0,9	-5,6	0,0
<b>SECTOR AGROPECUARIO</b>	<b>99,7</b>			<b>-8,8</b>	<b>-8,8</b>			<b>-10,0</b>	<b>-10,0</b>

Nota: Debido al redondeo de los datos parciales, los totales pueden diferir de la suma de las partes.

1/ Cifras preliminares.

2/ A precios de 2007.

3/ Peso neto.

Fuente: Ministerio de Desarrollo Agrario y Riego.

Elaboración: BCRP, Sucursal Trujillo. Departamento de Estudios Económicos.

- En cuanto al avance de siembras de la campaña agrícola 2022-2023, en el periodo agosto-mayo<sup>2</sup>, se instalaron un total de 191,6 mil hectáreas, inferior en 3,4 por ciento respecto a similar periodo de la campaña anterior (2021-2022).

**CUADRO N° 03  
CAJAMARCA: PRINCIPALES CULTIVOS TRANSITORIOS<sup>1/</sup>**

	Superficie sembrada <sup>1/</sup> (Hectáreas)		Variación	
	Campaña agrícola <sup>2/</sup>		Absoluta	Porcentual
	2021/2022	2022/2023		
Maíz amiláceo	46 087	40 785	-5 303	-11,5
Trigo	23 859	22 047	-1 812	-7,6
Frijol	19 249	17 926	-1 324	-6,9
Papa	23 998	20 902	-3 096	-12,9
Maíz amarillo duro	17 361	17 264	- 97	-0,6
Arroz cáscara	19 586	18 818	- 768	-3,9
Cebada grano seco	8 067	7 338	- 729	-9,0
Otros	40 148	46 503	6 355	15,8
<b>Total</b>	<b>198 354</b>	<b>191 581</b>	<b>-6 773</b>	<b>-3,4</b>

1/ Los datos del año 2022 son cifras preliminares.

2/ De agosto a mayo.

Fuente: Ministerio de Desarrollo Agrario y Riego - MIDAGRI.

Elaboración: BCRP, Sucursal Trujillo. Departamento de Estudios Económicos.

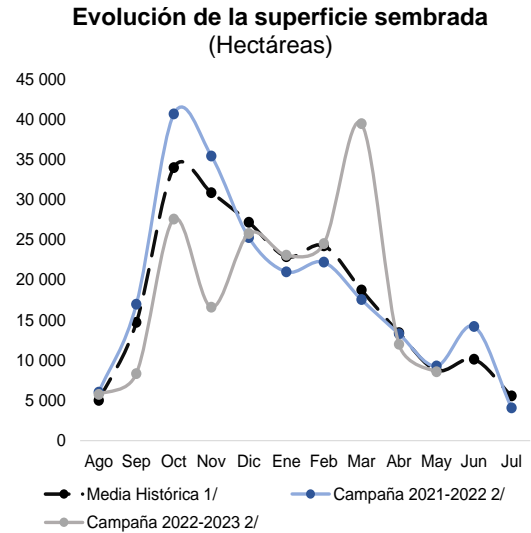

## 1.2 Sector minería

- La actividad minera disminuyó 12,2 por ciento interanual en mayo, por la menor producción de oro, cobre y plata, debido a los menores volúmenes producidos por Gold Fields La Cima y Compañía Minera Coimolache.
- En el periodo acumulado entre enero y mayo de 2023, la actividad minera aumentó 0,1 por ciento interanual, debido a la mayor producción de cobre. En el mismo periodo, la actividad minera de Cajamarca estuvo compuesta mayoritariamente por la producción de oro, ya que representó el 68,5 por ciento de la producción total (72,6 por ciento durante el año 2022). Así también, en el mismo periodo, destacó la participación del cobre (30,2 por ciento).

**CUADRO N° 04  
SECTOR MINERÍA  
(Variación % real respecto a similar periodo del año anterior)**

Estructura Porcentual 2022 <sup>2/</sup>	Mayo				Enero - Mayo				
	2022	2023 <sup>1/</sup>	Var.%	Contribución%	2022	2023 <sup>1/</sup>	Var.%	Contribución%	
Oro (Onzas troy)	72,6	56 232	48 102	-14,5	-10,1	255 152	241 262	-5,4	-3,9
Cobre (TMF)	25,9	2 826	2 628	-7,0	-2,0	11 114	13 026	17,2	4,4
Plata (Onzas troy)	1,6	63 515	58 910	-7,3	-0,1	328 599	242 049	-26,3	-0,4
<b>SECTOR MINERÍA<sup>2/</sup></b>	<b>100,0</b>			<b>-12,2</b>	<b>-12,2</b>			<b>0,1</b>	<b>0,1</b>

1/ Cifras preliminares.

2/ A precios de 2007.

Fuente: Ministerio de Energía y Minas.

Elaboración: BCRP, Sucursal Trujillo. Departamento de Estudios Económicos.

- Cabe destacar que en el periodo enero-mayo de 2023, Cajamarca ocupó el tercer lugar en la producción nacional de oro, con un total acumulado de 241 mil onzas troy (20,2 por ciento del

<sup>2</sup> La campaña agrícola inicia en el mes de agosto de cada año y culmina en julio de año siguiente.

total nacional)<sup>3</sup>. Así también, a nivel de empresas, Minera Yanacocha ocupó el segundo lugar en la producción nacional, al contribuir con el 8,0 por ciento del total producido.

**GRÁFICO N° 01**  
**EVOLUCIÓN DE LA PRODUCCIÓN MINERA**  
(Variación % real respecto a similar mes del año anterior)

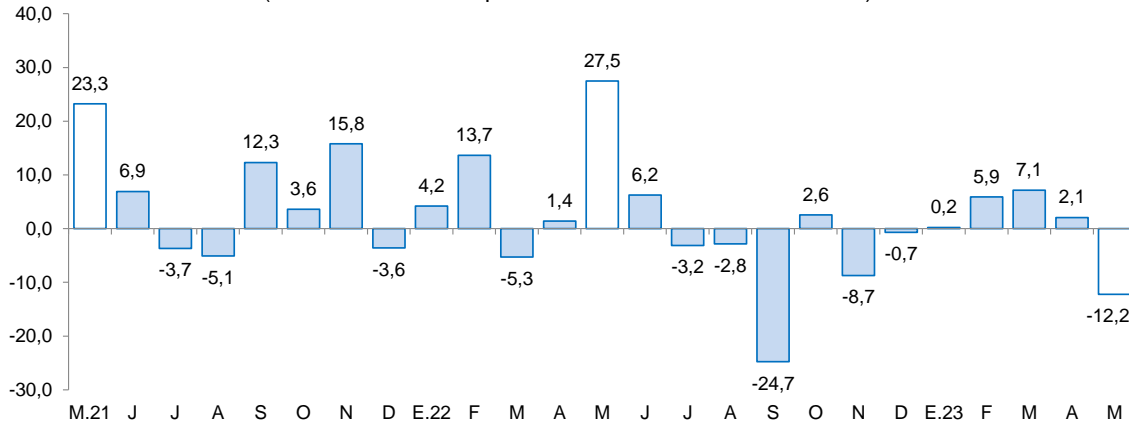

Fuente: MINEM.  
Elaboración: BCRP, Sucursal Trujillo, Departamento de Estudios Económicos.

- En junio del año 2023, **el precio promedio del oro descendió a US\$/oz.tr. 1 941** y registró una disminución de 2,5 por ciento respecto al mes anterior. Esta disminución en el precio se asoció, principalmente, a la apreciación del dólar frente a sus principales contrapartes y al aumento del rendimiento de los bonos del tesoro de Estados Unidos. Asimismo, en términos interanuales el precio promedio del oro aumentó 5,8 por ciento respecto a junio de 2022.

**GRÁFICO N° 02**  
**COTIZACIÓN INTERNACIONAL DE ORO**  
(London Metal Exchange - US\$/oz.tr.)

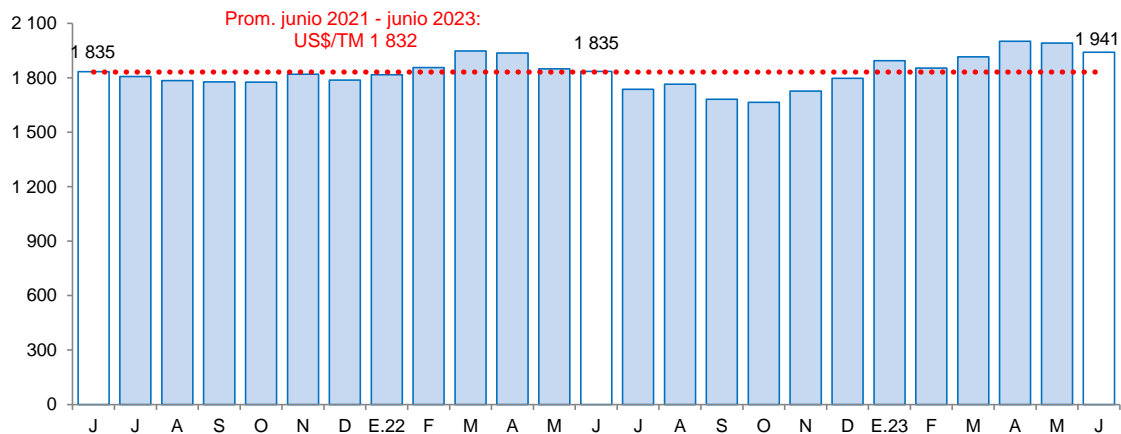

Fuente: Bloomberg.

- Por otro lado, en junio de 2023, **el precio promedio del cobre (US\$/TM 8 386)** aumentó 1,6 por ciento respecto al mes anterior. Este resultado se asoció a la disminución de inventarios relacionados a la Bolsa de Metales de Londres, por la ampliación del límite de deuda en Estados Unidos y por las expectativas que China anuncie nuevas medidas de apoyo económico que impulsen la demanda de este metal.

<sup>3</sup> En el primer lugar se ubicó La Libertad, al contribuir con el 33,0 por ciento de la producción nacional.



**GRÁFICO N° 03**  
**COTIZACIÓN INTERNACIONAL DE COBRE**  
(London Metal Exchange - US\$/TM)

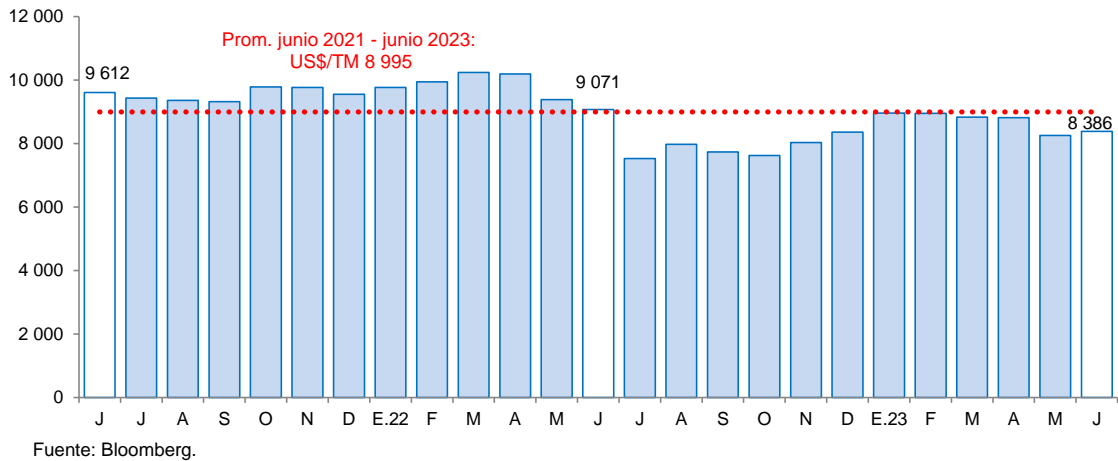

## 2. Otros indicadores sectoriales

### 2.1 Sector manufactura

- La actividad manufacturera de Cajamarca disminuyó 11,7 por ciento interanual en mayo de 2023, debido a la menor producción de la industria molinera de arroz y productos lácteos. En lácteos, se redujo la elaboración de queso y mantequilla. Por el contrario, el rubro bebidas no alcohólicas aumentó 4,6 por ciento.

**CUADRO N° 05**  
**CAJAMARCA: SECTOR MANUFACTURA <sup>1/</sup>**  
(Variación % real respecto a similar periodo del año anterior)

Ramaz de actividad	Estructura porcentual 2022 <sup>1/</sup>	Mayo		Enero - Mayo	
		Var.%	Contribución <sup>3/</sup>	Var.%	Contribución <sup>2/</sup>
<b>Productos Lácteos</b>	<b>60,8</b>	<b>-8,7</b>	<b>-3,7</b>	<b>-1,9</b>	<b>-1,1</b>
Queso	49,2	-11,0	-4,0	4,0	1,9
Manjar blanco	9,1	6,2	0,3	-27,0	-2,9
Yogurt	1,9	13,3	0,1	18,4	0,3
Mantequilla	0,6	-75,0	-0,3	-73,0	-0,5
<b>Productos de Molinería</b>	<b>37,4</b>	<b>-14,2</b>	<b>-8,0</b>	<b>-12,3</b>	<b>-4,7</b>
Arroz pilado	37,4	-14,2	-8,0	-12,3	-4,7
<b>Bebidas no Alcohólicas</b>	<b>1,5</b>	<b>4,6</b>	<b>0,0</b>	<b>2,4</b>	<b>0,0</b>
Agua embotellada	1,5	4,6	0,0	2,4	0,0
<b>Sustancias Químicas Básicas</b>	<b>0,3</b>	<b>-10,7</b>	<b>0,0</b>	<b>-1,9</b>	<b>0,0</b>
Oxígeno	0,3	-10,7	0,0	-1,9	0,0
<b>SECTOR MANUFACTURA</b>	<b>100,0</b>	<b>-11,7</b>	<b>-11,7</b>	<b>-5,8</b>	<b>-5,8</b>

<sup>1/</sup> A precios de 1994.

<sup>2/</sup> En puntos porcentuales.

Fuente: Ministerio de Desarrollo Agrario y Riego y empresas industriales.

Elaboración: BCRP, Sucursal Trujillo. Departamento de Estudios Económicos.

- En el periodo acumulado entre enero y mayo de 2023, la industria manufacturera disminuyó 5,8 por ciento interanual, debido a la menor producción de la industria molinera. Por el contrario, en lácteos aumentó la producción de queso y yogurt.

**GRÁFICO N° 03**  
**CAJAMARCA: EVOLUCIÓN DE LA PRODUCCIÓN MANUFACTURERA**  
(Variación % real respecto a similar mes del año anterior)

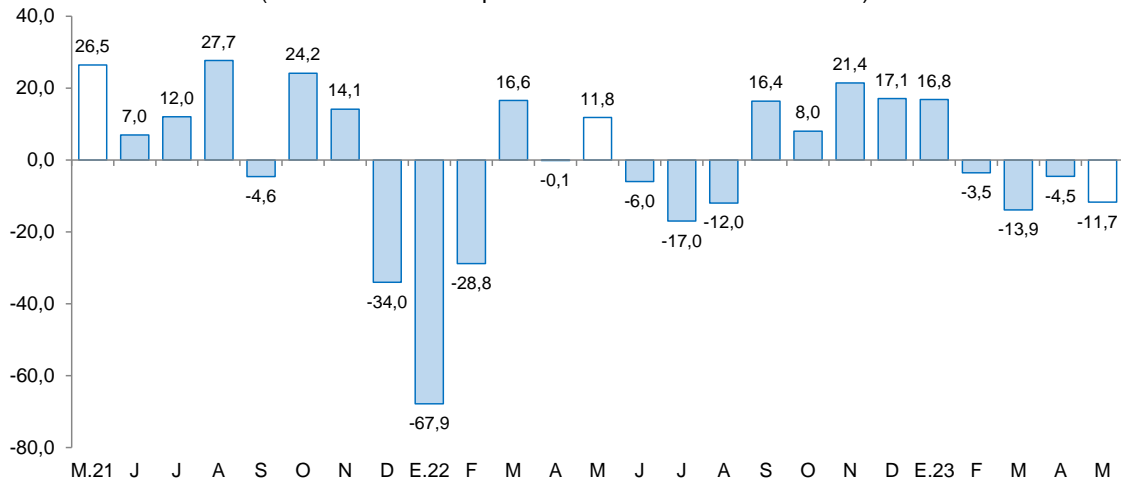

Fuente: Ministerio de Agricultura y Riego y empresas industriales.

## 2.2 Sector construcción

- Respecto al sector construcción, los despachos de cemento registraron una disminución de 14,3 por ciento interanual en mayo de 2023. Este comportamiento se explicó, principalmente, por la disminución de la autoconstrucción.
- En el periodo de enero a mayo de 2023, los despachos de cemento totalizaron un volumen de 229,1 mil toneladas métricas, lo que significó una disminución de 11,0 por ciento con relación a lo registrado en similar período de 2022 (257,5 mil TM). Los despachos de cemento se consideran un indicador líder de la evolución del sector construcción, ya que muestran, históricamente, altos niveles de correlación con respecto a la producción del sector construcción.

**GRÁFICO N° 04**  
**CAJAMARCA: SECTOR CONSTRUCCIÓN**  
(Variación % real respecto a similar periodo del año anterior)

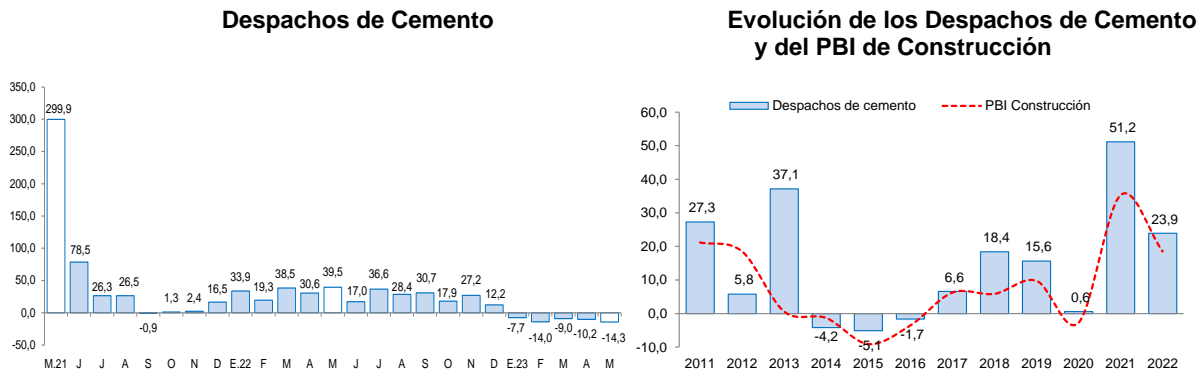

Fuente: INEI y Cementos Pacasmayo S.A.A.

Nota: Los datos de enero-mayo de 2023 son cifras preliminares.  
N.d: No disponible.





## II. CRÉDITOS Y DEPÓSITOS <sup>4/</sup>

### 1. Créditos

- El saldo total del **crédito** en mayo de 2023 ascendió a S/ 5 800 millones y registró un aumento interanual de 8,3 por ciento, superior a la tasa registrada en el mismo periodo de 2022 (7,4 por ciento).
- Por **tipo de institución**, el crédito de la banca múltiple, que concentra el 61,8 por ciento del crédito total de la región, registró un aumento de 3,8 por ciento interanual. Asimismo, las colocaciones de las instituciones no bancarias mostraron un crecimiento de 15,7 por ciento, principalmente, por el resultado de las cajas municipales, empresas financieras, cajas rurales y edpymes. En las entidades estatales, el crédito del Banco de la Nación y Agrobanco registró un incremento de 24,3 por ciento y 15,3 por ciento, respectivamente.

**CUADRO N° 06**  
**CAJAMARCA: CRÉDITO**  
(Saldos en millones de soles)

Instituciones	Mayo				Morosidad (%)	
	2022	2023	Estructura %	Var. %	Abr.22	Abr.23
<b>Banco de la Nación <sup>1/</sup></b>	<b>189</b>	<b>235</b>	<b>4,1</b>	<b>24,3</b>	<b>2,0</b>	<b>1,9</b>
<b>Agrobanco</b>	<b>22</b>	<b>25</b>	<b>0,4</b>	<b>15,3</b>	<b>14,5</b>	<b>8,4</b>
<b>Banca múltiple</b>	<b>3 457</b>	<b>3 587</b>	<b>61,8</b>	<b>3,8</b>	<b>4,2</b>	<b>3,4</b>
<b>Instituciones no bancarias</b>	<b>1 687</b>	<b>1 953</b>	<b>33,7</b>	<b>15,7</b>	<b>6,1</b>	<b>5,2</b>
Cajas municipales	1 101	1 288	22,2	17,0	6,5	4,9
Cajas rurales	73	90	1,6	23,6	10,9	11,3
Empresas financieras	486	544	9,4	11,9	4,4	4,9
Edpymes	27	31	0,5	12,8	6,1	5,8
<b>TOTAL <sup>2/</sup></b>	<b>5 355</b>	<b>5 800</b>	<b>100,0</b>	<b>8,3</b>	<b>4,8</b>	<b>4,0</b>
En M/N	5 219	5 686	98,0	8,9		
En M/E	136	114	2,0	-16,0		

1/ Considera solo los créditos de consumo e hipotecario.

2/ Debido al redondeo de los datos parciales, los totales pueden diferir de la suma de las partes.

Fuente: Superintendencia de Banca, Seguros y AFP (SBS).

Elaboración: BCRP, Sucursal Trujillo. Departamento de Estudios Económicos.

- En cuanto al **tipo de moneda**, el coeficiente de dolarización del crédito en mayo fue 2,0 por ciento (2,5 por ciento en mayo de 2022). El saldo de créditos en moneda nacional registró un crecimiento de 8,9 por ciento en términos interanuales. Por otro lado, la cartera de créditos en dólares disminuyó 16,0 por ciento en términos interanuales al mes de mayo.

<sup>4</sup> En este informe los saldos en moneda extranjera se valúan al tipo de cambio constante de diciembre de 2022 (S/ 3,81 por dólar), a fin de aislar el efecto de la valuación cambiaria sobre los saldos en moneda extranjera.

**GRÁFICO N° 05**  
**CAJAMARCA: EVOLUCIÓN DEL CRÉDITO**  
(Variación % respecto a similar mes del año anterior)

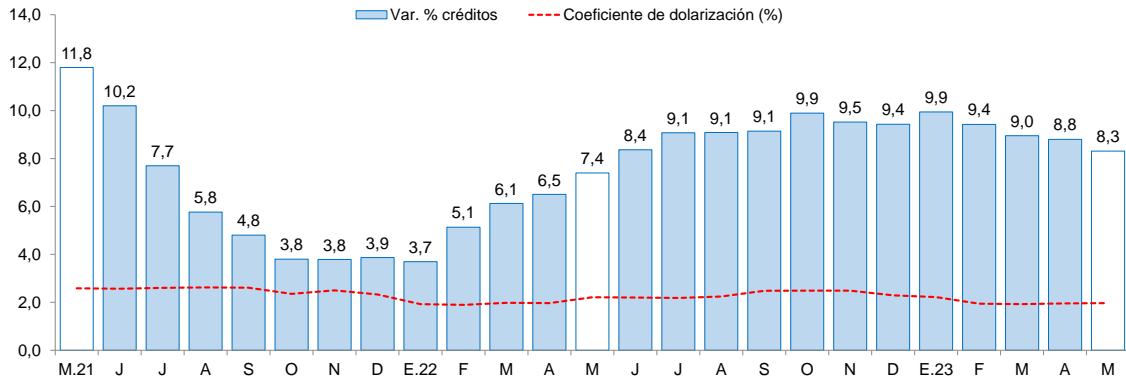

1/ Coeficiente de dolarización = (créditos en dólares valuada en soles) / crédito total en soles.  
Fuente: Superintendencia de Banca, Seguros y AFP (SBS).

- La **tasa de morosidad** en abril de 2023 fue 4,0 por ciento, nivel inferior a la de similar mes de 2022 (4,8 por ciento). La tasa de morosidad se ha reducido tanto en las entidades bancarias como en las no bancarias, en los últimos doce meses.

**GRÁFICO N° 06**  
**CAJAMARCA: TASA DE MOROSIDAD <sup>1/</sup>**  
(Porcentaje)

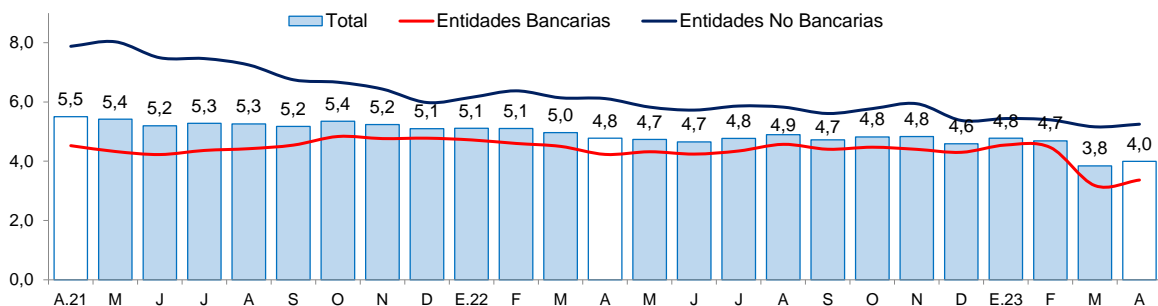

1/ Tasa de Morosidad = (créditos vencidos + créditos en cobranza judicial) / colocaciones brutas.  
Fuente: Superintendencia de Banca, Seguros y AFP (SBS).

- Debe indicarse que, al mes de mayo último, la cartera de créditos de Cajamarca creció a un mayor ritmo que la cartera nacional (8,3 por ciento regional versus 1,8 por ciento nacional). Asimismo, este mayor dinamismo se vio acompañado de menores tasas de morosidad (4,0 por ciento regional versus 4,4 por ciento nacional).

## 2. Depósitos

- Los depósitos en las instituciones financieras de Cajamarca al mes de mayo de 2023 (S/ 3 783 millones) aumentó 0,7 por ciento interanual, menor a la tasa registrada en el mismo mes de 2022 (3,8 por ciento).
- Según el **tipo de institución**, los depósitos en la banca múltiple que cuentan con una participación del 55,4 por ciento de los depósitos totales de la región registraron una disminución interanual de 2,2 por ciento. Por el contrario, las instituciones no bancarias mostraron un aumento interanual de 5,2 por ciento, principalmente por el resultado de las cajas municipales y rurales. Los depósitos en el Banco de la Nación, los cuales concentran el 24,9 por ciento de los depósitos totales de la región, aumentaron 4,2 por ciento, en términos anuales.

**CUADRO Nº 07**  
**CAJAMARCA: DEPÓSITOS**  
(Saldos en millones de soles)

Instituciones	Mayo			
	2022	2023	Estructura %	Var. %
<b>Banco de la Nación</b>	<b>903</b>	<b>940</b>	<b>24,9</b>	<b>4,2</b>
<b>Banca múltiple</b>	<b>2 145</b>	<b>2 097</b>	<b>55,4</b>	<b>-2,2</b>
<b>Instituciones no bancarias</b>	<b>710</b>	<b>746</b>	<b>19,7</b>	<b>5,2</b>
Cajas municipales	554	592	15,7	7,0
Cajas rurales	3	4	0,1	41,8
Empresas financieras	153	150	4,0	-2,1
<b>TOTAL <sup>1/</sup></b>	<b>3 757</b>	<b>3 783</b>	<b>100,0</b>	<b>0,7</b>
Depósitos a la vista	774	730	19,3	-5,7
Depósitos de ahorro	2 186	1 954	51,6	-10,6
Depósitos a plazo	797	1 100	29,1	37,9
En MN	3 142	3 272	86,5	4,2
En ME	615	511	13,5	-17,0

1/ Debido al redondeo de los datos parciales, los totales pueden difererir de la suma de las partes

Fuente: Superintendencia de Banca, Seguros y AFP (SBS).

Elaboración: BCRP, Sucursal Trujillo. Departamento de Estudios Económicos.

- Según **tipo de depósito**, los depósitos a plazo aumentaron 37,9 por ciento, incentivados por el alza de las tasas de interés pasivas; ello, en detrimento de los depósitos de ahorro y a la vista.
- En cuanto al **tipo de moneda**, el coeficiente de dolarización de los depósitos en mayo fue 13,5 por ciento, menor al coeficiente registrado en el mismo mes de 2022 (16,4 por ciento).

**GRÁFICO Nº 07**  
**CAJAMARCA: EVOLUCIÓN DE LOS DEPÓSITOS**  
(Variación % respecto a similar mes del año anterior)

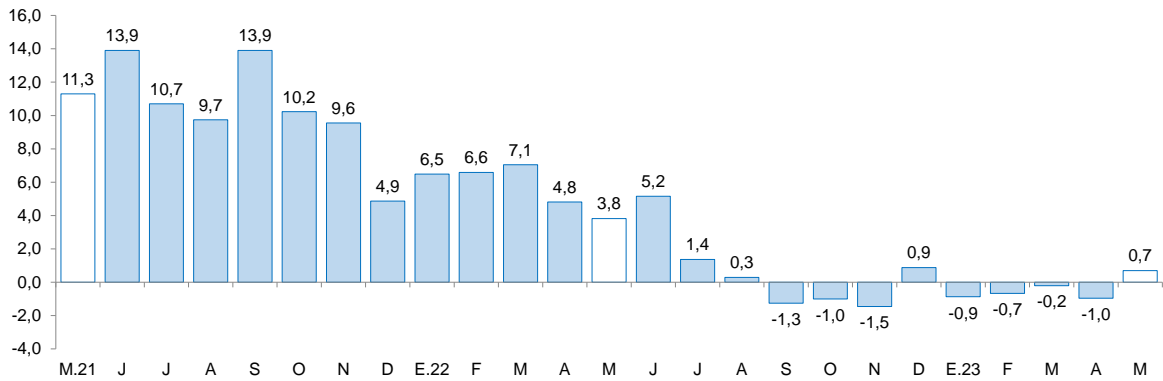

Fuente: Superintendencia de Banca, Seguros y AFP (SBS).

### III. EJECUCIÓN DEL PRESUPUESTO PÚBLICO

#### 1. Ejecución del Presupuesto del Gasto No Financiero

- La **ejecución presupuestal del gasto no financiero** (S/ 543 millones) aumentó 2,7 por ciento interanual en mayo, en términos reales, por el mayor gasto corriente y de formación bruta de capital. Según nivel de gobierno, aumentó el gasto no financiero del Gobierno Regional (15,4 por ciento) y del Gobierno Nacional (4,8 por ciento).
- En el periodo acumulado entre enero y mayo de 2023, el gasto no financiero aumentó 5,9 por ciento, respecto a similar periodo del año previo, debido al mayor gasto del Gobierno Regional y del Gobierno Nacional. Así también, el resultado acumulado se explicó por el crecimiento del gasto en formación bruta de capital (inversión pública) y, en menor medida, de los gastos corrientes.

**CUADRO Nº 08**  
**CAJAMARCA: EJECUCIÓN DEL PRESUPUESTO PÚBLICO** <sup>1/ 2/</sup>  
(En millones de soles)

	Mayo			Enero - Mayo		
	2022	2023	Var.% real	2022	2023	Var.% real
<b>I. GASTOS CORRIENTES</b>	<b>358</b>	<b>389</b>	<b>0,5</b>	<b>1 815</b>	<b>1 976</b>	<b>0,6</b>
<i>Gobierno Nacional</i>	<i>100</i>	<i>108</i>	<i>0,6</i>	<i>658</i>	<i>721</i>	<i>1,3</i>
<i>Gobierno Regional</i>	<i>185</i>	<i>206</i>	<i>3,3</i>	<i>870</i>	<i>996</i>	<i>5,8</i>
<i>Gobiernos Locales</i>	<i>74</i>	<i>75</i>	<i>-6,4</i>	<i>288</i>	<i>259</i>	<i>-16,8</i>
<b>Remuneraciones</b>	<b>175</b>	<b>198</b>	<b>5,0</b>	<b>840</b>	<b>992</b>	<b>9,1</b>
Gobierno Nacional	27	25	-12,1	116	119	-5,4
Gobierno Regional	133	154	7,3	656	797	12,2
Gobiernos Locales	15	18	14,4	68	76	3,9
<b>Bienes y Servicios</b>	<b>125</b>	<b>143</b>	<b>5,7</b>	<b>539</b>	<b>527</b>	<b>-9,6</b>
Gobierno Nacional	28	50	64,1	168	208	14,1
Gobierno Regional	44	43	-9,4	173	157	-16,2
Gobiernos Locales	53	50	-12,8	198	162	-24,2
<b>Transferencias 1/</b>	<b>58</b>	<b>48</b>	<b>-23,8</b>	<b>437</b>	<b>457</b>	<b>-3,3</b>
Gobierno Nacional	45	33	-31,5	374	395	-2,4
Gobierno Regional	7	8	5,5	41	42	-5,1
Gobiernos Locales	6	6	-1,4	22	20	-15,0
<b>II. FORMACIÓN BRUTA DE CAPITAL</b>	<b>132</b>	<b>154</b>	<b>8,4</b>	<b>505</b>	<b>700</b>	<b>28,2</b>
Gobierno Nacional	27	35	20,6	107	190	63,7
Gobierno Regional	29	60	91,8	98	196	85,2
Gobiernos Locales	76	59	-27,9	300	314	-3,1
<b>III OTROS GASTOS DE CAPITAL 2/</b>	<b>0</b>	<b>0</b>	<b>-</b>	<b>16</b>	<b>2</b>	<b>-87,1</b>
<b>GASTO NO FINANCIERO TOTAL (I+II+III)</b>	<b>490</b>	<b>543</b>	<b>2,7</b>	<b>2 337</b>	<b>2 678</b>	<b>5,9</b>
<i>Gobierno Nacional</i>	<i>127</i>	<i>143</i>	<i>4,8</i>	<i>781</i>	<i>913</i>	<i>8,0</i>
<i>Gobierno Regional</i>	<i>214</i>	<i>266</i>	<i>15,4</i>	<i>968</i>	<i>1 192</i>	<i>13,8</i>
<i>Gobiernos Locales</i>	<i>150</i>	<i>134</i>	<i>-17,3</i>	<i>588</i>	<i>573</i>	<i>-9,9</i>

1/ Información actualizada al 31 de mayo del 2023.

2/ Considera las transferencias intergubernamentales del Gobierno Nacional.

3/ Incluye el pago de pensiones, donaciones, transferencias y otros gastos corrientes.

4/ Considera el gasto en Defensa e Interior.

5/ Incluye donaciones y transferencias.

Fuente: Ministerio de Economía y Finanzas (MEF).

Elaboración: BCRP, Sucursal Trujillo. Departamento de Estudios Económicos.

- Los **gastos corrientes** aumentaron 0,5 por ciento interanual en mayo, en términos reales, como resultado del aumento de los gastos en remuneraciones y bienes y servicios, debido a los incrementos salariales establecidos en la Ley de Presupuesto de 2023 y por las mayores adquisiciones de bienes y servicios no relacionados con la emergencia sanitaria.

- La inversión pública (formación bruta de capital) aumentó 8,4 por ciento interanual en mayo, principalmente, como resultado de la mayor inversión del Gobierno Regional y del Gobierno Nacional. El resultado en el Gobierno Regional se explicó por la mayor ejecución de proyectos de educación y salud. Así también, en el Gobierno Nacional se explicó por la mayor ejecución de proyectos de educación.

**GRÁFICO N° 08**  
CAJAMARCA: EVOLUCIÓN DE LA EJECUCIÓN DEL PRESUPUESTO DE INVERSIONES  
(Variación % real)

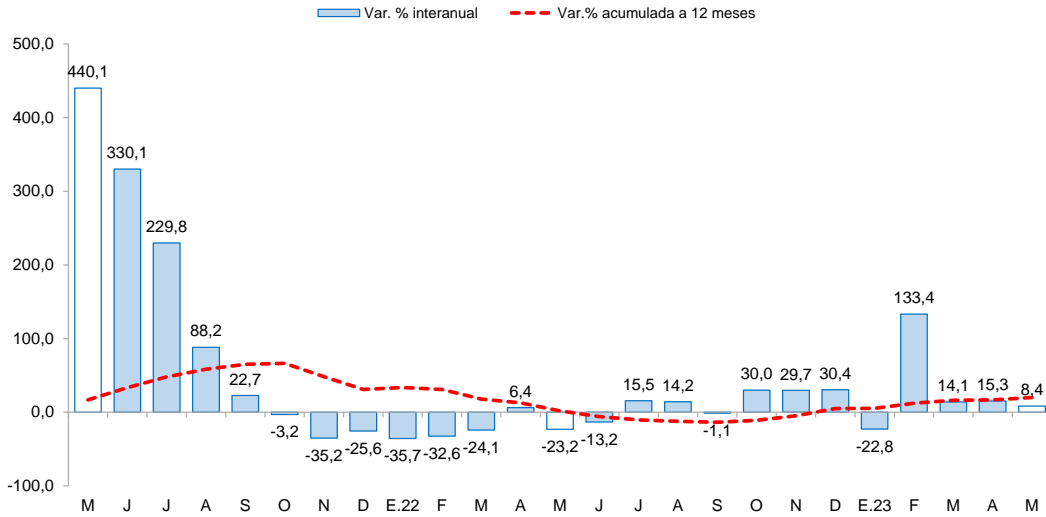

Fuente: Ministerio de Economía y Finanzas

- El avance de la inversión pública acumulado a mayo del presente año representó el 23,9 por ciento del PIM, nivel superior a lo ejecutado durante 2022 (16,2 por ciento). Este resultado se explicó por la mayor ejecución del gasto del Gobierno Nacional y de los gobiernos locales.

**GRÁFICO N° 09**  
CAJAMARCA: EJECUCIÓN DE LA INVERSIÓN PÚBLICA POR NIVEL DE GOBIERNO, ENERO - MAYO  
(Millones de soles)

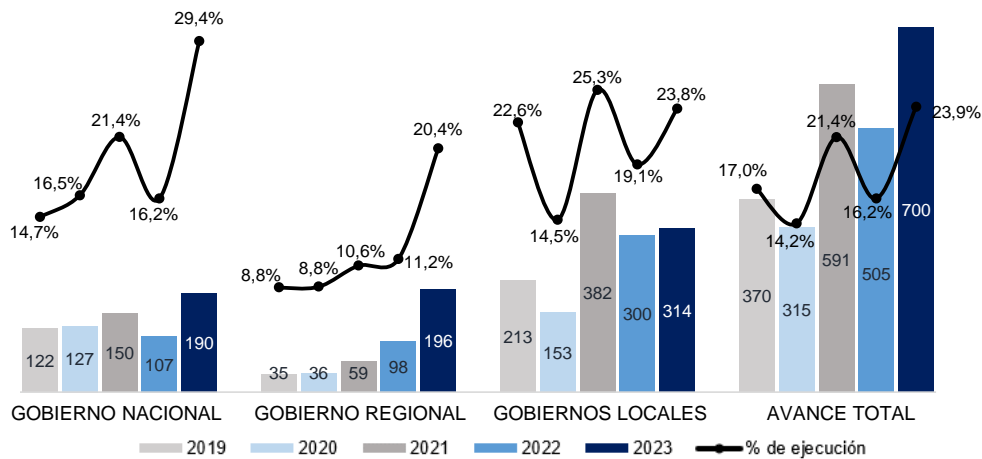

Fuente: Ministerio de Economía y Finanzas.

- Respecto al avance de la ejecución presupuestal de los proyectos por nivel de gobierno en mayo del año 2023, en la cartera del Gobierno Nacional destacó la ejecución del proyecto “Mejoramiento y ampliación de los servicios públicos para el desarrollo productivo local en los ámbitos de la sierra y selva del Perú - Avanzar Rural - 5 Departamentos” (S/ 4,3 millones). En el Gobierno Regional destacó la ejecución del proyecto “Mejoramiento del servicio de limpieza



pública de la ciudad de Jaén” (S/ 8,5 millones). En los gobiernos locales destaca el proyecto “Creación del servicio de transitabilidad vehicular y peatonal del puente de acceso a las localidades de Milco, María Vilca, Pogoquito y Saparcon del distrito de Pedro Galvez - provincia de San Marcos” (S/ 2,6 millones).

**CUADRO N° 9**  
**CAJAMARCA: FORMACIÓN BRUTA DE CAPITAL DE LOS PRINCIPALES PROYECTOS EN LOS TRES NIVELES DE GOBIERNO.**  
(Saldos en millones de soles)

Proyecto	PIM	% Ejecución	Mayo		Enero-Mayo	
			2022	2023	2022	2023
<b>Gobierno nacional</b>	<b>636,2</b>	<b>29,9</b>	<b>26,6</b>	<b>34,6</b>	<b>107,2</b>	<b>190,0</b>
Mejoramiento y ampliación de los servicios públicos para el desarrollo productivo local en los ámbitos de la sierra y selva del peru - Avanzar Rural - 5 Departamentos	30,8	35,5	9,0	4,3	13,1	10,9
Mejoramiento del servicio de educación superior tecnológica del IESTP "4 de Junio de 1821" del distrito de Jaén - provincia de Jaén	27,2	53,1	0,0	3,3	0,1	14,4
Rehabilitación y remodelación de la infraestructura educativa y equipamiento de la institución educativa Jose Galvez Egusquiza ubicada en la provincia de Cajabamba y distrito de Cajabamba	24,5	36,2	0,0	2,9	0,0	8,9
Otros	553,7	28,1	17,6	24,2	94,0	155,8
<b>Gobierno regional</b>	<b>969,1</b>	<b>20,3</b>	<b>29,2</b>	<b>60,4</b>	<b>98,1</b>	<b>196,5</b>
Mejoramiento del servicio de limpieza pública de la ciudad de Jaén, provincia de Jaén	21,1	98,9	0,0	8,5	0,0	20,8
Construcción e implementación del hospital II-1 de San Ignacio	41,4	36,4	1,4	6,2	7,7	15,1
Adquisición de excavadora hidráulica, rodillo compactador, motoniveladora y cargador frontal; además de otros activos en el(la) Gerencia sub regional Cutervo, distrito de Cutervo, provincia Cutervo	7,2	76,8	0,0	5,5	0,0	5,5
Otros	899,5	17,2	27,8	40,2	90,4	155,1
<b>Gobiernos locales</b>	<b>1 378,9</b>	<b>22,7</b>	<b>76,1</b>	<b>59,2</b>	<b>300,0</b>	<b>313,5</b>
Creación del servicio de transitabilidad vehicular y peatonal del puente de acceso a las localidades de Milco, María Vilca, Pogoquito y Saparcon del distrito de Pedro Galvez - provincia de San Marcos	2,6	100,0	0,0	2,6	0,0	2,6
Mejoramiento y ampliación del sistema de agua potable e instalación del sistema de UBS en los caseríos Patacon, Arenal, Arabisca, Yerma y Campamento Limón del distrito de Pomahuaca - provincia de Jaén	2,1	224,4	0,0	2,1	0,0	4,8
Mejoramiento y ampliación del servicio de agua potable y creación del servicio de saneamiento básico en las localidades de Ioma Nata, Miami, Bellavista, New York, Corazón de la Naranja, Santa Cruz, La Pampa, El Mirador, El Gramalote, Cerro Bravo, San Juan de Miraflores, Los Lirios, Vicente de la Vega, Manchara,	2,0	327,7	0,0	2,0	0,0	6,5
Otros	1 372,2	21,8	76,1	52,5	300,0	299,6

1/ Información actualizada al 31 de mayo del 2023.

Fuente: Ministerio de Economía y Finanzas (MEF)

Elaboración: BCRP, Sucursal Trujillo. Departamento de Estudios Económicos.

#### **IV. ANEXOS**



ANEXO 1

CAJAMARCA: PRODUCCIÓN AGROPECUARIA  
(TM)

PRODUCTOS	2022									2023 1/				PRODUCTOS
	ABR	MAY	JUN	JUL	AGO	SET	OCT	NOV	DIC	ENE	FEB	MAR	ABR	
<b>AGRÍCOLA</b>														<b>AGRÍCOLA</b>
Alfalfa	17 592	16 895	16 897	16 849	16 545	16 438	16 570	16 997	16 148	17 454	18 322	17 961	16 844	Alfalfa
Arroz cáscara	22 227	35 659	23 211	11 249	5 741	15 471	24 751	18 765	9 764	5 915	4 472	8 993	18 253	Arroz cáscara
Arveja grano seco	872	1 018	1 102	518	2 160	3 649	3 469	561	0	0	0	17	155	Arveja grano seco
Arveja grano verde	1 147	976	5 082	6 668	3 028	2 263	897	43	20	1 418	1 883	2 613	920	Arveja grano verde
Café	3 804	11 659	20 503	21 492	10 051	4 757	2 277	42	40	0	0	2 260	3 784	Café
Frijol grano seco	1 699	4 685	4 396	1 400	821	237	60	7	5	15	279	735	2 120	Frijol grano seco
Maíz amarillo duro	7 199	11 918	13 647	14 144	7 704	1 426	1 093	2 219	2 164	749	1 637	2 498	5 173	Maíz amarillo duro
Maíz amiláceo	1 376	13 308	14 548	4 755	1 737	128	0	0	0	0	13	21	1 080	Maíz amiláceo
Maíz choclo	7 991	5 401	1 818	789	114	0	0	0	618	418	1 247	3 308	7 331	Maíz choclo
Olluco	2 088	3 628	2 749	1 789	1 257	323	287	36	74	166	209	659	1 574	Olluco
Papa	59 191	45 762	30 966	13 991	14 238	18 558	21 522	27 055	24 450	17 486	28 908	51 817	44 601	Papa
Plátano	3 836	4 731	3 628	3 601	3 473	3 390	3 444	3 629	3 651	3 933	3 842	4 485	4 000	Plátano
Trigo	177	614	3 616	8 664	6 876	2 508	904	43	0	21	12	87	128	Trigo
<b>Otros agrícolas</b>														<b>Otros agrícolas</b>
Ajo	925	1 221	345	336	790	896	906	299	88	38	681	364	822	Ajo
Arracacha	702	406	585	880	1 013	1 005	748	593	368	355	265	272	484	Arracacha
Cacao	179	108	96	63	44	40	81	98	93	106	121	130	186	Cacao
Cebada grano	323	418	1 507	1 724	2 304	934	76	197	0	2	16	28	118	Cebada grano
Chirimoya	1 568	581	340	52	0	0	0	0	0	971	960	987	841	Chirimoya
Frijol grano verde	1 316	968	347	151	185	216	0	0	0	206	533	2 056	633	Frijol grano verde
Gramalote	21 261	20 910	18 399	17 038	10 370	5 678	3 970	9 020	17 263	21 420	24 197	26 280	24 033	Gramalote
Granadilla	657	659	379	219	147	137	676	902	1 051	16	25	283	650	Granadilla
Haba grano seco	1 191	1 268	816	203	155	19	2	0	0	0	19	72	545	Haba grano seco
Palta	491	412	258	271	137	219	498	539	380	381	822	759	681	Palta
Yuca	4 086	4 058	3 989	3 448	5 153	5 842	6 222	5 698	3 244	3 514	2 736	2 520	4 038	Yuca
Zapallo	2 957	1 481	1 273	887	99	0	0	9	4	532	534	2 114	1 752	Zapallo
<b>PECUARIO</b>														<b>PECUARIO</b>
Carne de ave <sup>2/</sup>	282	290	296	334	293	320	330	341	349	287	256	238	270	Carne de ave <sup>2/</sup>
Carne de ovino <sup>2/</sup>	63	71	77	81	81	80	84	86	86	78	83	75	60	Carne de ovino <sup>2/</sup>
Carne de porcino <sup>2/</sup>	437	452	499	501	491	503	494	557	552	471	473	432	415	Carne de porcino <sup>2/</sup>
Carne de vacuno <sup>2/</sup>	1 885	2 030	2 065	1 992	2 048	2 114	2 027	2 099	1 908	1 788	1 813	1 695	1 794	Carne de vacuno <sup>2/</sup>
Huevo	186	199	200	188	181	185	179	172	179	169	163	172	176	Huevo
Leche	32 544	33 631	34 765	34 322	34 719	33 459	34 189	33 406	34 035	32 577	31 075	31 807	32 078	Leche

1/ Cifras preliminares.

2/ Peso neto.

Fuente: MIDAGRI.

Elaboración: BCRP. Sucursal Trujillo. Departamento de Estudios Económicos.





**ANEXO 2**

**CAJAMARCA: PRODUCCION MINERA**

PRODUCTOS	2022								2023 <sup>1/</sup>					PRODUCTOS
	MAY	JUN	JUL	AGO	SET	OCT	NOV	DIC	ENE	FEB	MAR	ABR	MAY	
<b>MINERÍA METÁLICA</b>														<b>MINERÍA METÁLICA</b>
Oro (Onzas troy)	56 232	57 609	51 554	51 467	49 245	58 151	57 738	62 042	49 910	48 410	47 656	48 102	47 184	Oro (Onzas troy)
Cobre (TMF)	2 826	2 751	2 346	2 191	2 110	2 316	2 620	2 613	2 951	2 332	2 598	2 517	2 628	Cobre (TMF)
Plata (Onzas troy)	63 515	60 707	72 735	64 052	56 791	57 548	50 915	79 473	42 470	38 827	46 358	55 484	58 910	Plata (Onzas troy)

<sup>1/</sup> Cifras preliminares.  
Fuente: MINEM.  
Elaboración: BCRP, Sucursal Trujillo. Departamento de Estudios Económicos.



**ANEXO 3**

**CAJAMARCA: PRODUCCIÓN MANUFACTURERA <sup>1/</sup>**  
(Índice 1994 = 100)

PRODUCTOS	2022								2023 <sup>1/</sup>					PRODUCTOS
	MAY	JUN	JUL	AGO	SET	OCT	NOV	DIC	ENE	FEB	MAR	ABR	MAY	
<b>1520 Productos Lácteos</b>	<b>247</b>	<b>246</b>	<b>209</b>	<b>253</b>	<b>251</b>	<b>247</b>	<b>236</b>	<b>233</b>	<b>214</b>	<b>210</b>	<b>233</b>	<b>233</b>	<b>226</b>	<b>1520 Productos Lácteos</b>
Queso	283	285	272	278	265	278	260	257	232	247	259	274	252	Queso
Mantequilla	54	61	62	76	98	12	14	20	21	21	21	18	14	Mantequilla
Yogurt	641	781	591	685	709	806	718	904	950	919	874	737	727	Yogurt
Manjarblanco	144	124	7	177	212	160	175	158	153	88	155	113	153	Manjarblanco
<b>1531 Productos de Molinería</b>	<b>233</b>	<b>152</b>	<b>73</b>	<b>54</b>	<b>100</b>	<b>162</b>	<b>123</b>	<b>64</b>	<b>39</b>	<b>29</b>	<b>59</b>	<b>119</b>	<b>200</b>	<b>1531 Productos de Molinería</b>
Arroz Pilado	233	152	73	54	100	162	123	64	39	29	59	119	200	Arroz Pilado
<b>1554 Bebidas No Alcohólicas</b>	<b>54</b>	<b>80</b>	<b>104</b>	<b>105</b>	<b>96</b>	<b>100</b>	<b>104</b>	<b>102</b>	<b>50</b>	<b>54</b>	<b>56</b>	<b>58</b>	<b>56</b>	<b>1554 Bebidas No Alcohólicas</b>
Agua Embotellada	54	80	104	105	96	100	104	102	50	54	56	58	56	Agua Embotellada
<b>2411 Sustancias Químicas Básicas</b>	<b>175</b>	<b>157</b>	<b>159</b>	<b>154</b>	<b>167</b>	<b>186</b>	<b>191</b>	<b>188</b>	<b>140</b>	<b>145</b>	<b>148</b>	<b>156</b>	<b>157</b>	<b>2411 Sustancias Químicas Básicas</b>
Oxígeno	175	157	159	154	167	186	191	188	140	145	148	156	157	Oxígeno
<b>TOTAL</b>	<b>234</b>	<b>188</b>	<b>129</b>	<b>136</b>	<b>161</b>	<b>195</b>	<b>168</b>	<b>134</b>	<b>110</b>	<b>103</b>	<b>129</b>	<b>164</b>	<b>206</b>	<b>TOTAL</b>

<sup>1/</sup> Cifras preliminares.

Fuente: Ministerio de la Producción y Empresas.

Elaboración: BCRP. Sucursal Trujillo. Departamento de Estudios Económicos.



ANEXO 4

**CAJAMARCA: PRODUCCIÓN MANUFACTURERA <sup>1/</sup>**  
(Variaciones porcentuales)

PRODUCTOS	2022								2023 <sup>1/</sup>					PRODUCTOS
	MAY	JUN	JUL	AGO	SET	OCT	NOV	DIC	ENE	FEB	MAR	ABR	MAY	
<b>1520 Productos Lácteos</b>	<b>-1,6</b>	<b>-12,8</b>	<b>-22,0</b>	<b>4,2</b>	<b>40,6</b>	<b>19,9</b>	<b>11,1</b>	<b>12,2</b>	<b>27,6</b>	<b>-2,7</b>	<b>-19,7</b>	<b>7,8</b>	<b>-8,7</b>	<b>1520 Productos Lácteos</b>
Queso	2,9	-6,0	-2,1	13,2	29,2	25,1	22,7	11,8	22,3	6,5	-6,7	17,6	-11,0	Queso
Mantequilla	28,2	23,3	-15,0	-0,6	28,1	-85,5	-83,8	-75,1	-76,7	-72,3	-67,2	-72,8	-75,0	Mantequilla
Yogurt	21,6	43,9	-7,6	7,1	8,1	23,0	4,3	32,7	36,3	30,9	18,1	-4,5	13,3	Yogurt
Manjarblanco	-26,4	-48,4	-97,3	-26,3	141,6	3,5	-19,2	19,0	83,5	-46,9	-55,8	-30,6	6,2	Manjarblanco
<b>1531 Productos de Molinería</b>	<b>24,9</b>	<b>4,1</b>	<b>-6,0</b>	<b>-42,6</b>	<b>-10,3</b>	<b>-2,5</b>	<b>39,9</b>	<b>31,9</b>	<b>-10,9</b>	<b>-8,2</b>	<b>6,6</b>	<b>-17,9</b>	<b>-14,2</b>	<b>1531 Productos de Molinería</b>
Arroz Pilado	24,9	4,1	-6,0	-42,6	-10,3	-2,5	39,9	31,9	-10,9	-8,2	6,6	-17,9	-14,2	Arroz Pilado
<b>1554 Bebidas No Alcohólicas</b>	<b>-1,1</b>	<b>-24,3</b>	<b>0,7</b>	<b>-0,9</b>	<b>-2,1</b>	<b>10,3</b>	<b>17,4</b>	<b>25,0</b>	<b>-9,1</b>	<b>1,9</b>	<b>4,3</b>	<b>10,8</b>	<b>4,6</b>	<b>1554 Bebidas No Alcohólicas</b>
Agua Embotellada	-1,1	-24,3	0,7	-0,9	-2,1	10,3	17,4	25,0	-9,1	1,9	4,3	10,8	4,6	Agua Embotellada
<b>2411 Sustancias Químicas Básicas</b>	<b>15,4</b>	<b>-3,1</b>	<b>1,9</b>	<b>1,2</b>	<b>-8,1</b>	<b>-2,3</b>	<b>-4,1</b>	<b>-5,2</b>	<b>0,6</b>	<b>9,7</b>	<b>6,0</b>	<b>-10,2</b>	<b>-10,7</b>	<b>2411 Sustancias Químicas Básicas</b>
Oxígeno	15,4	-3,1	1,9	1,2	-8,1	-2,3	-4,1	-5,2	0,6	9,7	6,0	-10,2	-10,7	Oxígeno
<b>TOTAL</b>	<b>11,8</b>	<b>-6,0</b>	<b>-17,0</b>	<b>-12,0</b>	<b>16,4</b>	<b>8,0</b>	<b>21,4</b>	<b>17,1</b>	<b>16,8</b>	<b>-3,5</b>	<b>-13,9</b>	<b>-4,5</b>	<b>-11,7</b>	<b>TOTAL</b>

<sup>1/</sup> Cifras preliminares.

Fuente: Ministerio de la Producción y Empresas.

Elaboración: BCRP. Sucursal Trujillo. Departamento de Estudios Económicos.



ANEXO 5

CAJAMARCA: CRÉDITO  
(En millones de soles)

ENTIDADES FINANCIERAS	2022								2023					ENTIDADES FINANCIERAS
	MAY	JUN	JUL	AGO	SET	OCT	NOV	DIC	ENE	FEB	MAR	ABR	MAY	
<b>I. Banco de la Nación</b>	189	195	198	200	203	205	205	208	201	212	220	223	235	<b>I. Banco de la Nación</b>
<b>II. Agrobanco</b>	22	23	24	24	24	24	25	25	25	23	24	24	25	<b>II. Agrobanco</b>
<b>III. Banca múltiple</b>	3 439	3 465	3 483	3 490	3 501	3 532	3 526	3 547	3 534	3 538	3 552	3 567	3 587	<b>III. Banca Múltiple</b>
<b>IV. Entidades no bancarias</b>	1 687	1 695	1 713	1 727	1 737	1 759	1 789	1 789	1 819	1 851	1 891	1 924	1 953	<b>IV. Entidades no Bancarias</b>
Cajas municipales	1 101	1 105	1 120	1 129	499	1 146	1 163	1 159	1 186	1 212	1 241	1 265	1 288	Cajas Municipales
Cajas rurales de ahorro y crédito	73	73	73	74	1 134	78	81	82	83	86	89	91	90	Cajas Rurales de Ahorro y Crédito
Financieras	486	490	493	497	76	507	516	519	520	523	530	538	544	Financieras
Edpymes	27	27	27	28	28	28	29	29	29	30	30	30	31	Edpymes
<b>TOTAL</b>	<b>5 337</b>	<b>5 378</b>	<b>5 417</b>	<b>5 441</b>	<b>5 466</b>	<b>5 521</b>	<b>5 545</b>	<b>5 569</b>	<b>5 579</b>	<b>5 624</b>	<b>5 687</b>	<b>5 738</b>	<b>5 800</b>	<b>TOTAL</b>
<b>En M/N</b>	5 219	5 260	5 300	5 319	5 330	5 364	5 407	5 441	5 455	5 514	5 578	5 626	5 686	<b>En M/N</b>
<b>En M/E</b>	118	118	118	122	135	157	138	128	124	109	109	112	114	<b>En M/E</b>

Fuente: Superintendencia de Banca, Seguros y AFP (SBS).

Elaboración: BCRP, Sucursal Trujillo. Departamento de Estudios Económicos.



ANEXO 6

**CAJAMARCA: TASA DE MOROSIDAD**  
(En porcentaje)

ENTIDADES FINANCIERAS	2022									2023				ENTIDADES FINANCIERAS
	ABR	MAY	JUN	JUL	AGO	SET	OCT	NOV	DIC	ENE	FEB	MAR	ABR	
I. Banco de la Nación	2,0	1,9	1,9	2,0	2,0	2,0	2,0	2,0	2,0	2,0	2,0	1,9	1,9	I. Banco de la Nación
II. Agrobanco	14,5	13,9	13,2	12,9	12,8	12,6	12,2	12,1	12,2	12,8	7,8	8,2	8,4	II. Agrobanco
III. Banca múltiple	4,2	4,3	4,2	4,3	4,6	4,4	4,5	4,4	4,3	4,5	4,5	3,2	3,4	III. Banca Múltiple
IV. Entidades no bancarias	6,1	5,8	5,7	5,9	5,8	5,6	5,8	5,9	5,4	5,4	5,4	5,2	5,2	IV. Entidades no Bancarias
Cajas municipales	6,5	5,9	5,9	6,0	6,0	5,9	6,0	6,1	5,4	5,4	5,3	4,9	4,9	Cajas Municipales
Cajas rurales de ahorro y crédito	10,9	11,5	10,4	11,1	9,5	9,7	10,1	10,6	10,5	11,1	11,2	10,9	11,3	Cajas Rurales de Ahorro y Crédito
Financieras	4,4	4,7	4,6	4,8	4,8	4,4	4,7	4,8	4,5	4,6	4,8	4,7	4,9	Financieras
Edpymes	6,1	6,6	5,3	5,7	5,9	5,2	5,6	5,8	5,1	5,4	5,6	5,4	5,8	Edpymes
<b>TOTAL</b>	<b>4,8</b>	<b>4,7</b>	<b>4,7</b>	<b>4,8</b>	<b>4,9</b>	<b>4,7</b>	<b>4,8</b>	<b>4,8</b>	<b>4,6</b>	<b>4,8</b>	<b>4,7</b>	<b>3,8</b>	<b>4,0</b>	<b>TOTAL</b>

Fuente: Superintendencia de Banca, Seguros y AFP (SBS).

Elaboración: BCRP, Sucursal Trujillo. Departamento de Estudios Económicos.



**ANEXO 7**

**CAJAMARCA: DEPOSITOS**  
(En millones de soles)

INSTITUCIONES	2022								2023					INSTITUCIONES
	MAY	JUN	JUL	AGO	SET	OCT	NOV	DIC	ENE	FEB	MAR	ABR	MAY	
<b>I. Banco de la Nación</b>	<b>902</b>	<b>894</b>	<b>917</b>	<b>917</b>	<b>958</b>	<b>964</b>	<b>964</b>	<b>1 013</b>	<b>1 009</b>	<b>1 009</b>	<b>968</b>	<b>943</b>	<b>940</b>	<b>I. Banco de la Nación</b>
<b>II. Banca múltiple</b>	<b>2 068</b>	<b>2 165</b>	<b>2 096</b>	<b>2 149</b>	<b>2 180</b>	<b>2 160</b>	<b>2 108</b>	<b>2 320</b>	<b>2 218</b>	<b>2 206</b>	<b>2 225</b>	<b>2 147</b>	<b>2 097</b>	<b>II. Banca Múltiple</b>
<b>III. Entidades no bancarias</b>	<b>707</b>	<b>708</b>	<b>720</b>	<b>725</b>	<b>730</b>	<b>733</b>	<b>740</b>	<b>757</b>	<b>752</b>	<b>751</b>	<b>745</b>	<b>740</b>	<b>746</b>	<b>III. Entidades no Bancarias</b>
Cajas municipales	551	561	574	580	144	585	591	605	598	595	590	586	592	Cajas Municipales
Cajas rurales de ahorro y crédito	3	3	3	3	583	3	3	4	4	4	4	4	4	Cajas Rurales de Ahorro y Crédito
Financieras	153	144	144	143	3	145	145	148	150	152	152	149	150	Financieras
<b>TOTAL</b>	<b>3 676</b>	<b>3 768</b>	<b>3 733</b>	<b>3 791</b>	<b>3 868</b>	<b>3 856</b>	<b>3 812</b>	<b>4 091</b>	<b>3 979</b>	<b>3 965</b>	<b>3 938</b>	<b>3 830</b>	<b>3 783</b>	<b>TOTAL</b>
<b>En M/N</b>	3 142	3 145	3 263	3 238	3 360	3 372	3 336	3 505	3 420	3 391	3 325	3 289	3 272	<b>En M/N</b>
<b>En M/E</b>	535	623	470	553	509	484	476	585	559	575	613	541	511	<b>En M/E</b>

Fuente: Superintendencia de Banca, Seguros y AFP (SBS).

Elaboración: BCRP, Sucursal Trujillo. Departamento de Estudios Económicos.



ANEXO 8

CAJAMARCA: EJECUCIÓN DEL PRESUPUESTO PÚBLICO, SEGÚN TIPO DE GASTO <sup>1/ 2/</sup>  
(En millones de soles)

	2022								2023					
	MAY	JUN	JUL	AGO	SET	OCT	NOV	DIC	ENE	FEB	MAR	ABR	MAY	
<b>I. GASTOS CORRIENTES</b>	358	455	403	497	356	430	384	670	369	458	351	409	389	<b>I. GASTOS CORRIENTES</b>
<i>Gobierno nacional</i>	100	175	87	225	103	181	111	214	134	220	101	158	108	<i>Gobierno nacional</i>
<i>Gobierno regional</i>	185	200	217	191	181	183	199	317	217	189	188	196	206	<i>Gobierno regional</i>
<i>Gobiernos locales</i>	74	79	99	81	72	66	73	140	18	49	62	55	75	<i>Gobiernos locales</i>
<b>Remuneraciones</b>	175	172	194	176	169	174	189	241	221	201	184	187	198	<b>Remuneraciones</b>
Gobierno nacional	27	22	28	22	23	26	26	37	24	25	22	22	25	Gobierno nacional
Gobierno regional	133	137	147	140	134	135	146	176	188	156	147	151	154	Gobierno regional
Gobiernos locales	15	13	20	14	12	13	17	28	9	20	15	14	18	Gobiernos locales
<b>Bienes y Servicios</b>	125	169	146	180	143	112	120	279	48	132	108	96	143	<b>Bienes y Servicios</b>
Gobierno nacional	28	69	23	77	51	25	26	82	21	81	33	23	50	Gobierno nacional
Gobierno regional	44	42	50	43	40	40	45	99	19	24	34	37	43	Gobierno regional
Gobiernos locales	53	58	73	60	53	47	49	98	8	27	42	36	50	Gobiernos locales
<b>Transferencias <sup>3/</sup></b>	58	114	63	140	43	144	74	150	100	124	59	126	48	<b>Transferencias</b>
Gobierno nacional	45	85	36	126	29	130	60	95	90	114	46	113	33	Gobierno nacional
Gobierno regional	7	22	20	8	7	7	8	42	10	8	8	8	8	Gobierno regional
Gobiernos locales	6	8	7	6	7	7	7	13	0	3	6	5	6	Gobiernos locales
<b>II. FORMACIÓN BRUTA DE CAPITAL <sup>4/</sup></b>	132	141	223	183	182	217	216	405	21	181	186	158	154	<b>Formación bruta de capital</b>
Gobierno nacional	27	28	62	29	22	32	34	61	10	49	32	65	35	Gobierno nacional
Gobierno regional	29	26	37	22	36	60	32	84	2	37	66	30	60	Gobierno regional
Gobiernos locales	76	87	124	132	124	125	150	260	8	95	88	63	59	Gobiernos locales
<b>III. OTROS GASTOS DE CAPITAL <sup>5/</sup></b>	0	0	3	0	0	0	11	4	0	0	1	1	0	<b>Otros gastos de capital</b>
<b>GASTO NO FINANCIERO TOTAL (I+II)</b>	490	596	628	680	538	647	611	1 079	390	639	538	568	543	<b>III. GASTO NO FINANCIERO TOTAL (I+II)</b>
<i>Gobierno nacional</i>	127	203	152	254	125	213	156	278	145	268	134	223	143	<i>Gobierno nacional</i>
<i>Gobierno regional</i>	214	227	254	213	217	242	231	401	220	226	254	226	266	<i>Gobierno regional</i>
<i>Gobiernos locales</i>	150	166	223	212	196	191	224	400	26	145	150	119	134	<i>Gobiernos locales</i>

1/ Información actualizada al 31 de mayo del 2023.

2/ Considera las transferencias intergubernamentales del Gobierno Nacional.

3/ Incluye el pago de pensiones, donaciones, transferencias y otros gastos corrientes.

4/ Considera el gasto en Defensa e Interior.

5/ Incluye donaciones y transferencias.

Fuente: Ministerio de Economía y Finanzas (MEF).

Elaboración: BCRP, Sucursal Trujillo. Departamento de Estudios Económicos.

