

BANCO CENTRAL DE RESERVA DEL PERÚ
SUCURSAL TRUJILLO



ÁNCASH: Síntesis de Actividad Económica
Setiembre 2023¹

Departamento de Estudios Económicos

¹ En la elaboración de este informe participaron (en orden alfabético): Antony Araujo (antony.araujo@bcrp.gob.pe), Erick Huamanchumo (erick.huamanchumo@bcrp.gob.pe) y Rodrigo Rumiche (rodrigo.rumiche@bcrp.gob.pe).

ÍNDICE

	<i>Página</i>
RESUMEN EJECUTIVO.....	3
I. ACTIVIDAD PRODUCTIVA.....	5
1. Actividad primaria.....	5
1.1 Sector agropecuario.....	5
1.2 Sector pesca	6
1.3 Sector minería.....	8
2. Otros indicadores sectoriales.....	9
2.1 La Sector manufactura.....	9
2.2 Sector construcción.....	10
II. CRÉDITOS Y DEPÓSITOS /	11
1. Créditos.....	11
2. Depósitos	12
III. EJECUCIÓN DEL PRESUPUESTO PÚBLICO	13
1. Ejecución del Presupuesto del Gasto No Financiero.....	13
IV. ANEXOS	18

RESUMEN EJECUTIVO

Principales hechos de importancia

- En la **actividad primaria**, el sector agropecuario y minería reportaron una menor producción interanual de 11,5 por ciento y 1,6 por ciento, en setiembre de 2023. Por otro lado, el sector pesca creció 42,7 por ciento.
- En cuanto a **otros indicadores de la actividad económica** del departamento, la actividad industrial, la inversión pública y el crédito se incrementaron 31,0 por ciento, 23,3 por ciento y 5,5 por ciento, respectivamente en términos interanuales. Por otro lado, el sector construcción reportó una disminución de 25,7 por ciento, en setiembre de 2023.

Actividad primaria

- La **producción agropecuaria** disminuyó 11,5 por ciento interanual en setiembre de 2023 por el menor desempeño de la actividad agrícola (-15,0 por ciento), principalmente, del arándano. La producción de arándano disminuyó, debido a menores rendimientos ocasionados por las altas temperaturas registradas en la etapa de floración del cultivo.
- La **actividad pesquera** aumentó 42,7 por ciento interanual en setiembre, por mayores desembarques de especies para el consumo humano directo. Dentro de dicho rubro, las especies congeladas aumentaron 118,1 por ciento interanual, por mayor disponibilidad de jurel y pota.
- La **actividad minera** disminuyó 1,6 por ciento en setiembre, por la menor producción de cobre, plata y oro, debido a menores leyes del mineral. Cabe destacar que, a nivel nacional, Áncash ocupó el primer lugar en la producción nacional de zinc y el segundo lugar en la producción de plata en el periodo de enero a agosto de 2023.

Otros indicadores de actividad económica

- La **producción manufacturera** aumentó 31,0 por ciento interanual en setiembre de 2023, debido a la mayor producción de la manufactura primaria (108,2 por ciento). Dentro del rubro primario, aumentó la producción de conservas y productos congelados de pescado, por los mayores desembarques de jurel y pota.
- En el **sector construcción**, los despachos de cemento registraron una disminución de 25,7 por ciento interanual en setiembre de 2023, debido al menor dinamismo de la inversión pública y la autoconstrucción.
- El saldo total del **crédito** en setiembre registró un aumento interanual de 5,5 por ciento. La tasa de crecimiento en el mes es inferior al crecimiento promedio de los últimos 12 meses (6,0 por ciento). El crédito se expandió tanto en las entidades bancarias, como en las no bancarias.
- La **inversión pública** disminuyó 23,3 por ciento interanual en setiembre de 2023, como resultado de la menor inversión de los tres niveles de gobierno. Ello, principalmente, en las carteras de saneamiento, comunicaciones y cultura y deporte. Por otro lado, en el periodo enero-setiembre de 2023, la inversión pública acumuló un crecimiento de 3,8 por ciento interanual.

CUADRO N° 01
ÁNCASH: OTROS INDICADORES DE ACTIVIDAD ECONÓMICA
 (Variación % respecto a similar mes del año anterior)

	Abr. 23	May. 23	Jun. 23	Jul. 23	Ago. 23	Set. 23	Ene-Set
Producción industrial	↑ 9,5	↓ -32,2	↓ -33,4	↓ -5,9	↑ 6,7	↑ 31,0	↓ -1,5
Despacho de cemento	↓ -22,8	↓ -19,9	↓ -19,3	↓ -2,9	↓ -26,2	↓ -25,7	↓ -21,4
Crédito total	↑ 6,0	↑ 5,7	↑ 6,0	↑ 5,6	↑ 5,0	↑ 5,5	2/
Inversión pública ^{1/}	↑ 19,6	↑ 0,1	↓ -6,3	↓ -3,0	↑ 4,6	↓ -23,3	↑ 3,8

1/ En términos reales.

2/ Los saldos del crédito se calculan al final de cada mes.

Fuentes: BCRP - Sucursal Trujillo, SBS, SUNAT y MEF

I. ACTIVIDAD PRODUCTIVA

1. Actividad primaria

1.1 Sector agropecuario

- El sector agropecuario disminuyó 11,5 por ciento interanual en setiembre de 2023 por el menor desempeño de la actividad agrícola (-15,0 por ciento), sobre todo de los cultivos orientados al mercado externo y agroindustria (-15,5 por ciento). Dentro de este rubro, la producción de arándano disminuyó en términos interanuales, debido a que los rendimientos en los campos de cultivo se vieron afectados negativamente por las altas temperaturas (asociadas a El Niño Costero) registradas durante la etapa de floración. Asimismo, los cultivos orientados al mercado interno disminuyeron 13,1 por ciento, por menores hectáreas cosechadas. El sector pecuario disminuyó 1,5 por ciento, en términos interanuales, debido a la menor producción de carne de ave.
- En el periodo acumulado entre enero y setiembre, la producción agropecuaria se redujo 5,3 por ciento, respecto a similar periodo del año previo, por la menor producción de caña de azúcar y palta, debido a menores rendimientos.
- Así también, el sector pecuario registró una disminución de 1,8 por ciento en el periodo de enero a setiembre. El resultado se explica por la menor producción de carne de ave, debido a factores desfavorables de oferta, principalmente, en el primer trimestre del año.

CUADRO N° 02
ÁNCASH: SECTOR AGROPECUARIO
(Miles de toneladas)

Subsectores	Estructura Porcentual 2022 ^{2/}	Setiembre			Contribución %	Enero - Setiembre				
		2022	2023 ^{1/}	Var.%		2022	2023 ^{1/}	Var.%	Contribución %	
AGRÍCOLA	69,6				-15,0	-11,1			-6,9	-4,8
Orientada al mercado externo y agroindustria ^{2/}	41,6				-15,5	-9,2			-10,8	-4,1
Arándano	15,0	2,7	1,8	-23,4	-10,6	6,2	6,2	-9,4	-1,2	
Maíz amarillo duro	7,3	3,3	4,3	242,5	6,0	49,2	53,7	24,2	1,1	
Caña de azúcar	4,8	84,0	65,6	-80,2	-3,1	550,6	416,1	-29,9	-1,4	
Palta	4,5	1,6	1,6	-56,1	-0,8	33,9	26,9	-21,7	-1,2	
Espárrago	4,4	1,1	0,8	-14,6	-0,5	10,1	8,1	-19,7	-0,9	
Mango	2,5	0,0	0,0	0,0	0,0	44,3	34,4	-22,4	-0,7	
Páprika	1,2	0,3	0,0	6,4	0,1	1,3	2,0	41,6	0,5	
Orientada al mercado interno ^{2/}	28,0				-13,1				-2,3	-0,7
Papa	5,8	0,1	0,3	-81,3	-0,6	124,7	125,6	-0,3	0,0	
Maíz choclo	4,1	4,1	0,1	13,9	0,2	60,2	52,1	-12,3	-0,6	
Camote	1,7	0,8	1,0	-35,6	-1,6	8,2	17,3	34,2	0,3	
Maíz amiláceo	1,1	0,9	1,1	-71,1	-0,1	8,7	7,9	-9,3	-0,1	
Manzana	0,4	0,3	0,2	-17,2	0,0	4,4	3,7	-15,9	-0,1	
Zapallo	0,5	0,2	0,3	24,1	0,1	8,1	6,3	-16,9	-0,1	
Tomate	0,4	0,4	0,2	27,9	0,1	4,0	3,4	-11,9	0,0	
Maracuyá	0,3	0,3	0,0	-97,8	-0,2	4,4	1,4	-70,6	-0,3	
PECUARIO	30,4				-1,5	-0,4			-1,8	-0,5
Carne de ave ^{3/}	18,0	2,9	2,8	-3,1	-0,5	27,0	26,0	-3,5	-0,6	
Carne de vacuno ^{3/}	7,4	0,6	0,6	0,0	0,0	6,1	6,1	0,1	0,0	
Leche	1,8	1,7	1,8	5,0	0,1	14,8	15,5	4,9	0,1	
Carne de ovino ^{3/}	1,7	0,1	0,1	0,5	0,0	0,9	0,9	-0,7	0,0	
Huevo	0,4	0,1	0,1	-6,7	0,0	0,9	0,8	-6,7	0,0	
SECTOR AGROPECUARIO	100,0				-11,5	-11,5			-5,3	-5,3

Nota: Debido al redondeo de los datos parciales, los totales pueden diferir de la suma de las partes.

1/ Cifras preliminares.

2/ A precios de 2007.

3/ Peso neto.

Fuente: Ministerio de Desarrollo Agrario y Riego.

Elaboración: BCRP, Sucursal Trujillo. Departamento de Estudios Económicos.

- En cuanto al avance de siembras de la campaña agrícola 2023-2024², en el periodo comprendido de agosto a setiembre de 2023, se instalaron un total de 7,7 mil hectáreas sembradas, cifra superior en 1,4 por ciento respecto a similar periodo de la campaña anterior (2022-2023).

CUADRO N° 03
ÁNCASH: PRINCIPALES CULTIVOS TRANSITORIOS^{1/}

	Superficie sembrada ^{1/} (Hectáreas)		Variación	
	Campaña agrícola ^{2/}		Absoluta	Porcentual
	2022/2023	2023/2024		
Papa	3 536	3 263	- 273	-7,7
Maíz amarillo duro	1 981	2 000	19	1,0
Arveja grano verde	188	232	44	23,4
Frijol	36	61	25	69,4
Ají	33	35	2	6,1
Arroz cáscara	0	35	35	0,0
Maíz amiláceo	0	0	0	0,0
Trigo	0	0	0	0,0
Otros	1 786	2 040	254	14,2
Total	7 560	7 666	106	1,4

^{1/} Cifras preliminares del año 2023.

^{2/} De agosto a setiembre

Fuente: Gerencia Regional de Agricultura- Áncash.

Elaboración: BCRP, Sucursal Trujillo. Departamento de Estudios Económicos.

Evolución de la superficie sembrada
(Hectáreas)

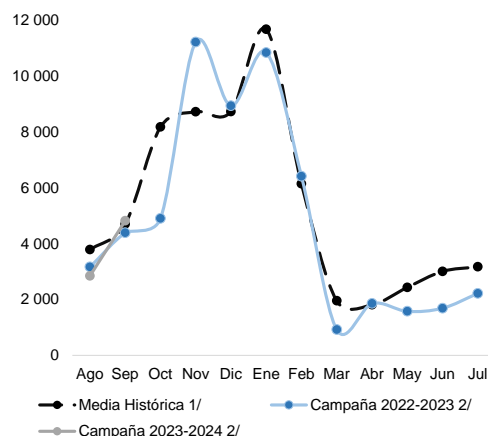

1.2 Sector pesca

- La actividad pesquera aumentó 42,7 por ciento interanual en setiembre, por mayores desembarques de especies para el consumo humano directo. Dentro del rubro, las especies congeladas aumentaron 118,1 por ciento interanual, por mayor disponibilidad de jurel y pota.

CUADRO N° 04
ÁNCASH: SECTOR PESQUERO
(En toneladas)

	Setiembre			Enero - Setiembre		
	2022	2023 ^{1/}	Var.% ^{2/}	2022	2023 ^{1/}	Var.% ^{2/}
Consumo Humano Directo			44,0			43,4
Fresco	969	1 005	3,7	7 925	9 060	14,3
Congelado	1 424	3 106	118,1	26 476	48 408	82,8
Conservas	4 410	5 216	18,3	38 729	42 654	10,1
Consumo Industrial			-40,4			-81,0
Anchoveta	654	390	-40,4	937 566	178 357	-81,0
SECTOR PESCA			42,7			-38,3

^{1/} Cifras preliminares.

^{2/} Variación a precios de 2007.

Fuente: Ministerio de la Producción.

Elaboración: BCRP, Sucursal Trujillo. Departamento de Estudios Económicos.

- En el periodo acumulado entre enero y setiembre de 2023, la actividad pesquera disminuyó 38,3 por ciento, respecto a similar periodo del año previo debido a un menor desembarque de anchoveta. Ello fue explicado por menores días efectivos de pesca, debido a que se suspendió el inicio de la primera temporada de pesca 2023 en la Zona Norte-Centro³.

² La campaña agrícola inicia en el mes de agosto de cada año y culmina en julio de año siguiente.

³ Se tenía previsto que la primera temporada de pesca de anchoveta inicie el 10 de junio de 2023. Con fecha 03 de junio inició la pesca exploratoria, pero 7 días después fue suspendida. Según Resolución N° 204-2023-PRODUCE, emitida el 14 de junio de 2023.

GRÁFICO N° 01
ÁNCASH: PRODUCCIÓN DE ANCHOVETA, 2022-2023 1/
(Miles Toneladas)

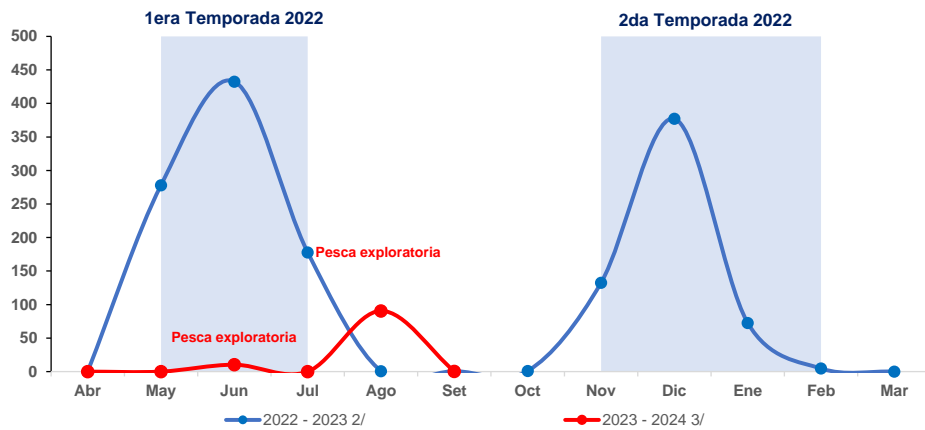

Nota: La pesca exploratoria se realiza para determinar la viabilidad del inicio de una temporada de pesca.
1/ La primera temporada 2022 se desarrolló entre mayo y julio de 2022; y la segunda temporada, entre noviembre de 2022 y febrero de 2023. Durante 2023, se registraron pescas exploratorias y no hubo primera temporada; la segunda temporada inició el 26 de octubre.
2/ La serie muestra información de abril de 2022 a marzo de 2023.
3/ La serie muestra información de abril de 2023 a setiembre de 2023.
Fuente: Ministerio de la Producción.

- Cabe resaltar que en el periodo acumulado entre enero y setiembre de 2023 la pesca para consumo industrial representó el 60,0 por ciento de la actividad pesquera de Áncash. La pesca para consumo humano directo representó el 40,0 por ciento restante.
- **El precio promedio de harina de pescado** en octubre de 2023 fue US\$/TM 2 150 y registró un crecimiento de 0,1 por ciento respecto al mes previo. En tanto que en términos interanuales aumentó 28,7 por ciento.

GRÁFICO N° 02
COTIZACIÓN INTERNACIONAL DE HARINA DE PESCADO
(Hamburgo - US\$/TM)

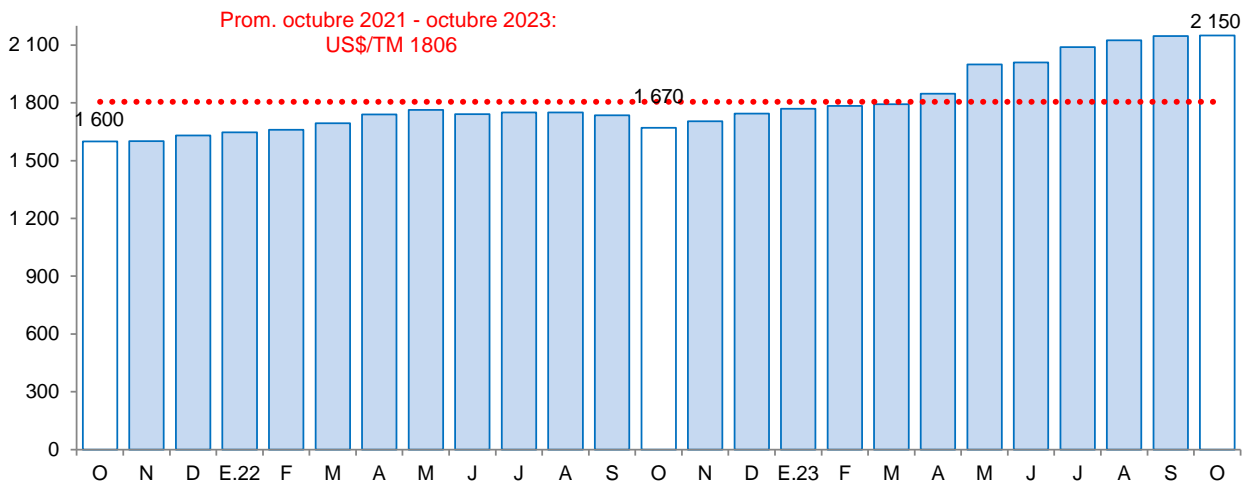

Fuente: Reuters y Bloomberg.

1.3 Sector minería

- La actividad minera disminuyó 1,6 por ciento en setiembre, por la menor producción de cobre, plata y oro, debido a los menores volúmenes producidos por Minera Antamina. Esto último, asociado a menores leyes del mineral.

CUADRO N° 05
SECTOR MINERÍA
(Variación % real respecto a similar periodo del año anterior)

Estructura Porcentual 2022 ^{2/}	Setiembre				Enero - Setiembre				
	2022	2023 ^{1/}	Var.%	Contribución%	2022	2023 ^{1/}	Var.%	Contribución%	
Cobre (TMF)	60,8	41 763	38 329	-8,2	-5,2	360 302	317 899	-11,8	-7,2
Zinc (TMF)	27,7	42 893	45 506	6,1	1,6	411 179	432 961	5,3	1,5
Molibdeno (TMF)	4,3	249	441	76,9	3,1	2 079	2 504	20,5	0,8
Plata (Onzas troy)	5,8	1 748 608	1 437 522	-17,8	-1,0	15 982 067	12 834 862	-19,7	-1,2
Oro (Onzas troy)	0,4	1 810	65	-96,4	-0,3	22 619	4 096	-81,9	-0,4
Plomo (TMF)	0,9	1 770	2 474	39,8	0,3	16 444	17 567	6,8	0,1
SECTOR MINERÍA ^{2/}	100,0			-1,6	-1,6			-6,5	-6,5

^{1/} Cifras preliminares.

^{2/} A precios de 2007.

Fuente: Ministerio de Energía y Minas.

Elaboración: BCRP, Sucursal Trujillo, Departamento de Estudios Económicos.

- En el periodo acumulado entre enero y setiembre de 2023, la actividad minera disminuyó 6,5 por ciento respecto a similar periodo del año previo, por la menor extracción de cobre, plata y oro. Cabe destacar que, a nivel nacional, Áncash ocupó el primer lugar en la producción nacional de zinc, al contribuir con el 40,2 por ciento, el segundo lugar en la producción de plata (18,0 por ciento de la producción nacional) y el tercer lugar en la producción de cobre (15,8 por ciento de la producción nacional). Así también, Antamina, la principal minera de la región, lideró la producción nacional de zinc (36,5 por ciento) y plata (12,8 por ciento), y se ubicó en el segundo lugar en la producción de cobre (15,5 por ciento).
- En el periodo enero a setiembre 2023, la actividad minera de Áncash estuvo compuesta mayoritariamente por la producción de cobre, ya que representó el 57,8 por ciento de la producción total. Así también, en el mismo periodo, resaltó la participación del zinc (31,1 por ciento), plata (5,1 por ciento) y molibdeno (4,8 por ciento) en la producción total del departamento.

GRÁFICO N° 03
EVOLUCIÓN DE LA PRODUCCIÓN MINERA
(Variación % real respecto a similar mes del año anterior)

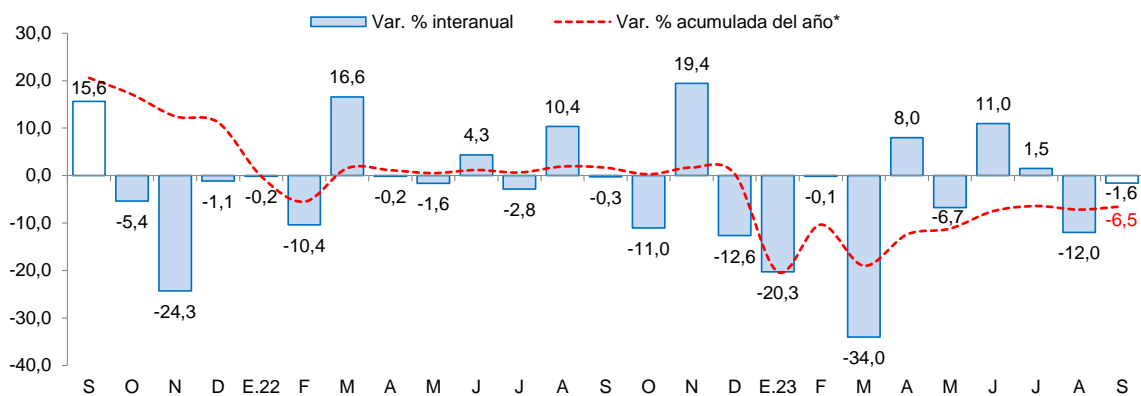

*Corresponde a la variación interanual acumulada del periodo hasta el mes indicado.

Fuente: MINEM.

Elaboración: BCRP, Sucursal Trujillo, Departamento de Estudios Económicos.

- En octubre de 2023, el precio promedio del cobre (US\$/TM 7 940) disminuyó 4,0 por ciento respecto al mes anterior. Este resultado se asoció al aumento de inventarios asociados a la Bolsa de Metales de Londres.

- En el mismo sentido, el precio promedio del zinc (US\$/TM 2 449) registró una disminución de 1,6 por ciento respecto al mes anterior. Este resultado se explicó por el aumento de inventarios en la Bolsa de Metales de Londres y por expectativa de menor demanda de China.

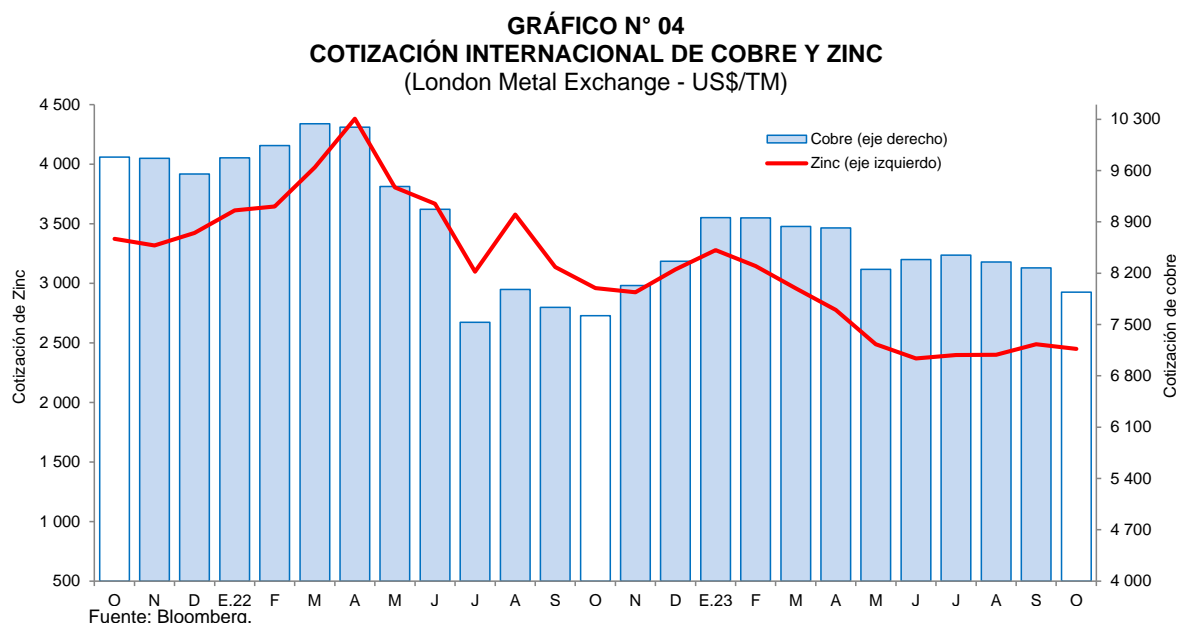

2. Otros indicadores sectoriales

2.1 La Sector manufactura

- La actividad industrial de Áncash aumentó 31,0 por ciento interanual en setiembre de 2023, debido a la mayor producción de la manufactura primaria (108,2 por ciento). Dentro del rubro primario, aumentó la producción de conservas y productos congelados de pescado, por mayores desembarques de jurel y pota. Asimismo, la industria no primaria aumentó 4,2 por ciento, por mayor fabricación de alimentos y bebidas.

CUADRO N° 06
ÁNCASH: SECTOR MANUFACTURA ^{1/}
(Variación % real respecto a similar periodo del año anterior)

Ramaz de actividad	Estructura porcentual 2022 ^{2/}	Setiembre		Enero - Setiembre	
		Var.%	Contribución ^{3/}	Var.%	Contribución ^{3/}
MANUFACTURA PRIMARIA	40,3	108,2	27,9	-5,3	-2,1
Conservas y productos congelados de pescado	20,0	134,6	22,2	43,5	9,1
Harina y aceite de pescado	13,5	57,0	0,0	-78,8	-9,9
Azúcar	6,8	61,2	5,6	-20,3	-1,4
MANUFACTURA NO PRIMARIA	59,7	4,2	3,1	1,0	0,6
Fabricación Metales Básicos	47,3	2,2	1,3	0,3	0,1
Productos siderúrgicos	47,3	2,2	1,3	0,3	0,1
Sustancias y Productos Químicos	7,0	1,1	-0,7	0,2	-0,1
Oxígeno	6,3	1,1	0,0	0,2	0,0
Alimentos y Bebidas	5,4	84,6	2,5	8,2	0,5
Hortalizas/Frutas congeladas	2,8	67,1	1,7	19,3	0,5
Arroz pilado	2,2	-	0,0	3,3	0,1
Alcohol etílico	0,5	223,3	0,7	-18,1	-0,1
SECTOR MANUFACTURA	100,0	31,0	31,0	-1,5	-1,5

^{1/} Cifras preliminares.

^{2/} A precios de 1994.

^{3/} En puntos porcentuales.

Fuente: Ministerio de Desarrollo Agrario y Riego, Ministerio de la Producción y empresas industriales.
Elaboración: BCRP, Sucursal Trujillo. Departamento de Estudios Económicos.

- En el periodo acumulado entre enero y setiembre de 2023, la actividad manufacturera disminuyó 1,5 por ciento, respecto a similar periodo del año previo, debido a la menor producción de la industria primaria. Dentro de este rubro, se redujo la producción de harina y aceite de pescado, principalmente, por menor desembarque de anchoveta.

GRÁFICO N° 05
ÁNCASH: EVOLUCIÓN DE LA PRODUCCIÓN MANUFACTURERA
(Variación % real respecto a similar mes del año anterior)

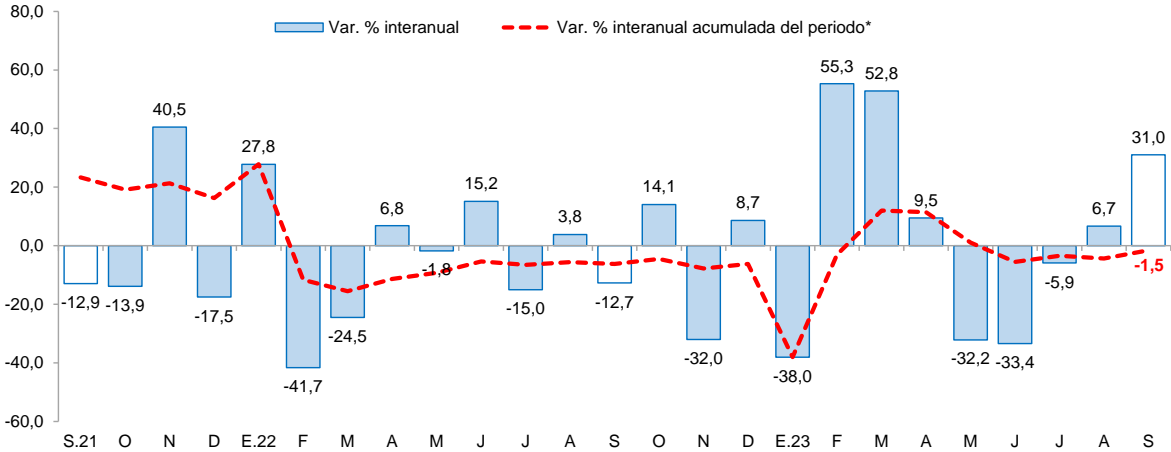

* Corresponde a la variación interanual acumulada del periodo hasta el mes indicado
Fuente: Ministerio de Agricultura y Riego y empresas industriales.
Elaboración: BCRP, Sucursal Trujillo, Departamento de Estudios Económicos.

2.2 Sector construcción

- Respecto al sector construcción, los despachos de cemento registraron una disminución de 25,7 por ciento interanual en setiembre de 2023. Este resultado se explicó, principalmente, por la disminución de la autoconstrucción.
- En el periodo acumulado entre enero y setiembre de 2023, los despachos de cemento totalizaron un volumen de 198,2 mil toneladas métricas, lo que representó una disminución de 21,4 por ciento con relación a lo registrado en similar periodo de 2022 (252,2 mil TM). Los despachos de cemento se consideran un indicador líder de la evolución del sector construcción, ya que muestran, históricamente, altos niveles de correlación con respecto a la producción del sector construcción.

GRÁFICO N° 06
ÁNCASH: SECTOR CONSTRUCCIÓN
(Variación % real respecto a similar periodo del año anterior)

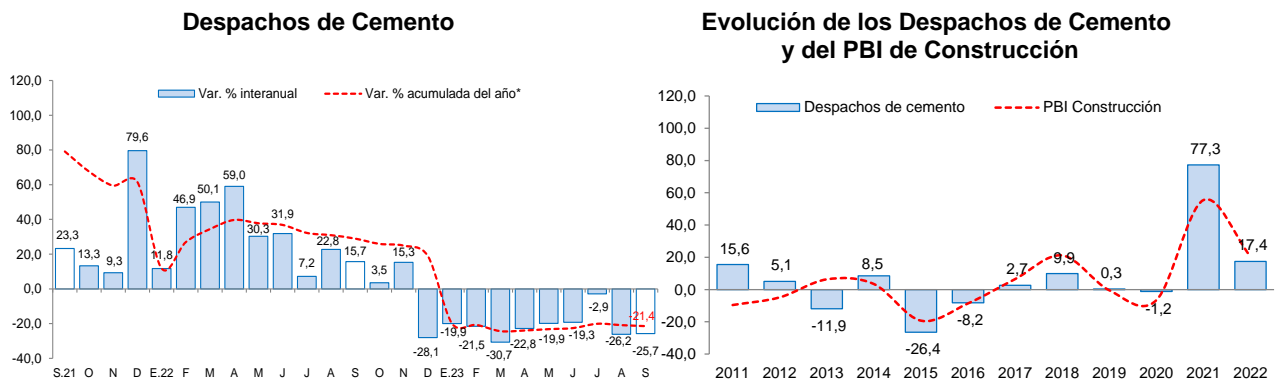

*Corresponde a la variación interanual acumulada del periodo hasta el mes indicado.
Fuente: INEI y Cementos Pacasmayo S.A.A.
Nota: Los datos de enero-setiembre de 2023 son cifras preliminares.

II. CRÉDITOS Y DEPÓSITOS ^{4/}

1. Créditos

- El saldo total del **crédito** en setiembre ascendió a S/ 4 757 millones y registró un aumento interanual de 5,5 por ciento, inferior a la tasa registrada en el mismo periodo de 2022 (7,1 por ciento).
- Por **tipo de institución**, las colocaciones de las instituciones no bancarias registraron un crecimiento de 16,5 por ciento por el resultado, principalmente, de las cajas municipales y las empresas financieras. Así también, el crédito de la banca múltiple, que concentra el 73,8 por ciento del crédito total de la región, registró un aumento de 1,1 por ciento interanual. En las entidades estatales, el crédito del Banco de la Nación registró un incremento de 38,2 por ciento; mientras que el crédito de Agrobanco disminuyó 12,8 por ciento.
- Por otro lado, el menor crédito de cajas rurales se explica por la intervención de la Superintendencia de Banca, Seguros y AFP (SBS) a la Caja Rural y Crédito Raíz S.A.A. el 10 de agosto⁵.

CUADRO N° 07
ÁNCASH: CRÉDITO
(Saldos en millones de soles)

Instituciones	Setiembre				Morosidad (%)	
	2022	2023	Estructura %	Var. %	Ago.22	Ago.23
Banco de la Nación ^{1/}	219	302	6,4	38,2	2,4	2,6
Agrobanco	26	22	0,5	-12,8	41,6	42,9
Banca múltiple	3 472	3 509	73,8	1,1	8,5	9,1
Instituciones no bancarias	793	924	19,4	16,5	7,3	6,3
Cajas municipales	515	613	12,9	19,1	7,9	6,3
Cajas rurales	18	2	0,0	-90,0	11,2	5,7
Empresas financieras	258	306	6,4	18,5	5,7	6,2
Edpymes	2	3	0,1	32,4	7,2	6,9
TOTAL ^{2/}	4 510	4 757	100,0	5,5	8,2	8,2
En M/N	4 280	4 588	96,4	7,2		
En M/E	230	169	3,6	-26,3		

1/ Considera solo los créditos de consumo e hipotecario.

2/ Debido al redondeo de los datos parciales, los totales pueden diferir de la suma de las partes.

Fuente: Superintendencia de Banca, Seguros y AFP (SBS).

Elaboración: BCRP, Sucursal Trujillo. Departamento de Estudios Económicos.

- En cuanto al **tipo de moneda**, el coeficiente de dolarización del crédito en setiembre fue 3,6 por ciento (5,1 por ciento en setiembre de 2022). El saldo de créditos en moneda nacional registró un crecimiento de 7,2 por ciento en términos interanuales. Por otro lado, la cartera de créditos en dólares disminuyó 26,3 por ciento en términos interanuales.

⁴ En este informe los saldos en moneda extranjera se valúan al tipo de cambio constante de diciembre de 2022 (S/ 3,81 por dólar), a fin de aislar el efecto de la valuación cambiaria sobre los saldos en moneda extranjera.

⁵ Mediante Resolución N° 2672-2023 se declara el sometimiento a Régimen de Intervención a la Caja Rural de Ahorro y Crédito Raíz S.A.A.

GRÁFICO N° 08
ÁNCASH: EVOLUCIÓN DEL CRÉDITO ^{1/}
(Variación % respecto a similar mes del año anterior)

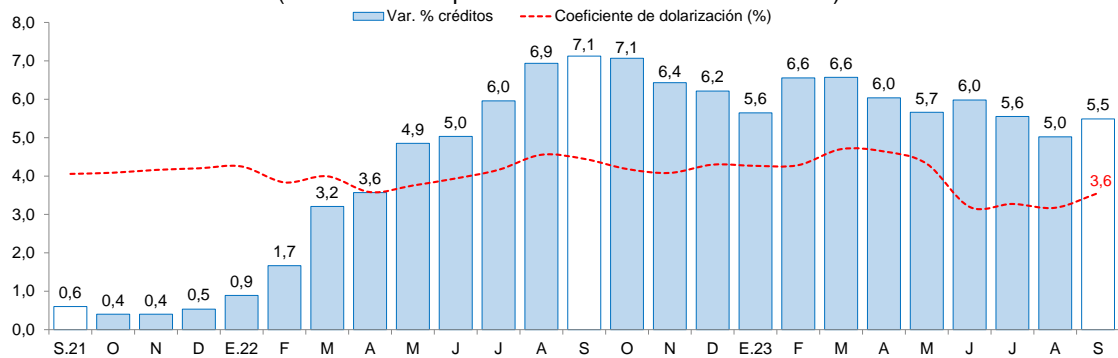

^{1/} Coeficiente de dolarización = (créditos en dólares valuada en soles) / crédito total en soles.

Fuente: Superintendencia de Banca, Seguros y AFP (SBS).

- Al mes de setiembre, la cartera de créditos de Áncash creció a un mayor ritmo que la cartera nacional (5,5 por ciento regional versus 0,4 por ciento nacional).

2. Depósitos

- Los depósitos en las instituciones financieras de Áncash al mes de setiembre (S/ 4 464 millones) crecieron 1,1 por ciento interanual, menor a la tasa registrada en el mismo mes de 2022 (5,6 por ciento).

GRÁFICO N° 09
ÁNCASH: EVOLUCIÓN DE LOS DEPÓSITOS
(Variación % respecto a similar mes del año anterior)

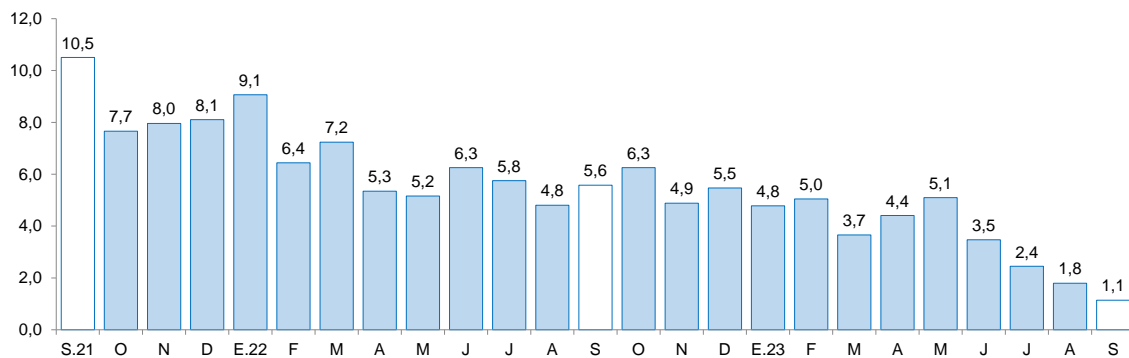

Fuente: Superintendencia de Banca, Seguros y AFP (SBS).

- Según el **tipo de institución**, los depósitos en la banca múltiple, que cuentan con una participación del 66,0 por ciento de los depósitos totales de la región, registraron un aumento interanual de 0,4 por ciento. Por otro lado, los depósitos en las instituciones no bancarias disminuyeron 0,1 por ciento, principalmente, por el resultado de las cajas rurales. Los depósitos en el Banco de la Nación, los cuales concentran el 25,0 por ciento de los depósitos totales de la región, aumentaron 3,6 por ciento, en términos anuales.
- En cuanto al **tipo de moneda**, el coeficiente de dolarización de los depósitos en setiembre fue 15,3 por ciento, menor que lo registrado en el mismo mes de 2022 (16,1 por ciento).

CUADRO Nº 8
ÁNCASH: DEPÓSITOS
(Saldos en millones de soles)

Instituciones	Setiembre			
	2022	2023	Estructura %	Var. %
Banco de la Nación	1 077	1 116	25,0	3,6
Banca múltiple	2 936	2 948	66,0	0,4
Instituciones no bancarias	401	400	9,0	-0,1
Cajas municipales	302	330	7,4	9,3
Cajas rurales	31	0	0,0	-98,7
Empresas financieras	67	69	1,6	3,6
TOTAL ^{1/}	4 414	4 464	100,0	1,1
Depósitos a la vista	891	888	19,9	-0,4
Depósitos de ahorro	2 511	2 294	51,4	-8,7
Depósitos a plazo	1 012	1 283	28,7	26,8
En M/N	3 702	3 781	84,7	2,1
En ME	711	682	15,3	-4,0

1/ Debido al redondeo de los datos parciales, los totales pueden diferir de la suma de las partes

Fuente: Superintendencia de Banca, Seguros y AFP (SBS).

Elaboración: BCRP, Sucursal Trujillo. Departamento de Estudios Económicos.

- Según la **modalidad de captación**, los depósitos a plazo aumentaron 26,8 por ciento, incentivados por el alza de las tasas de interés pasivas. Ello, en detrimento de los depósitos de ahorro y a la vista.

III. EJECUCIÓN DEL PRESUPUESTO PÚBLICO

1. Ejecución del Presupuesto del Gasto No Financiero

- La ejecución presupuestal del **gasto no financiero** (S/ 838 millones) aumentó 20,6 por ciento interanual en setiembre, en términos reales, por el mayor gasto del rubro de otros gastos de capital, explicado por el aumento de las donaciones y transferencias de capital. Según nivel de gobierno, aumentó el gasto no financiero del Gobierno Regional. Por el contrario, se registró una disminución del gasto de los gobiernos locales y del Gobierno Regional, debido a una menor ejecución del gasto de formación bruta de capital y del gasto corriente.
- En el periodo de enero a setiembre de 2023, el gasto no financiero aumentó 7,1 por ciento, respecto a similar periodo del año previo, debido al mayor gasto del Gobierno Nacional y del Gobierno Regional. En similar periodo, se registró una disminución de los gastos de los gobiernos locales. La mayor ejecución acumulada se explicó, principalmente, por el crecimiento de la formación bruta de capital y otros gastos de capital.

CUADRO N° 9
ÁNCASH: EJECUCIÓN DEL PRESUPUESTO DE PÚBLICO ^{1/}
(En millones de soles)

	Setiembre			Enero - Setiembre		
	2022	2023	Var.% real	2022	2023	Var.% real
I. GASTOS CORRIENTES	308	307	-5,1	2 853	3 026	-0,9
<i>Gobierno Nacional</i>	93	89	-9,3	977	1 005	-3,9
<i>Gobierno Regional</i>	137	148	2,6	1 270	1 417	4,2
<i>Gobiernos Locales</i>	77	70	-13,9	606	604	-6,9
Remuneraciones	145	163	7,1	1 370	1 514	3,2
Gobierno Nacional	32	32	-2,0	302	301	-7,1
Gobierno Regional	100	116	10,5	920	1 064	8,0
Gobiernos Locales	13	14	2,7	148	150	-5,7
Bienes y Servicios	111	105	-9,4	882	856	-9,2
Gobierno Nacional	24	32	29,5	208	228	2,2
Gobierno Regional	30	24	-22,4	255	217	-20,5
Gobiernos Locales	57	48	-18,8	419	411	-8,0
Transferencias 2/	52	39	-29,7	601	655	1,7
Gobierno Nacional	38	24	-39,7	467	476	-4,7
Gobierno Regional	8	8	-2,5	95	136	33,9
Gobiernos Locales	7	7	-5,1	40	43	0,2
II. FORMACIÓN BRUTA DE CAPITAL	354	286	-23,3	2 289	2 535	3,8
Gobierno Nacional	158	128	-22,9	1 000	1 514	41,6
Gobierno Regional	33	31	-10,6	258	158	-42,6
Gobiernos Locales	163	126	-26,3	1 030	862	-21,5
III OTROS GASTOS DE CAPITAL 3/	0	246	4/	17	350	4/
GASTO NO FINANCIERO TOTAL (I+II+III)	662	838	20,6	5 159	5 910	7,1
<i>Gobierno Nacional</i>	252	217	-17,7	1 982	2 536	19,6
<i>Gobierno Regional</i>	170	425	137,7	1 528	1 907	16,5
<i>Gobiernos Locales</i>	240	196	-22,3	1 649	1 467	-16,7

1/ Información actualizada al 30 de setiembre del 2023.

2/ Incluye el pago de pensiones, donaciones, transferencias y otros gastos corrientes.

3/ Incluye donaciones y transferencias.

4/ Variación porcentual mayor a 1 000.

Fuente: Ministerio de Economía y Finanzas (MEF).

Elaboración: BCRP, Sucursal Trujillo. Departamento de Estudios Económicos.

- Los **gastos corrientes** disminuyeron 5,1 por ciento interanual en setiembre, en términos reales, como resultado de la disminución de los gastos en transferencias. La disminución se explica por un efecto base, debido a que en setiembre de 2022, a diferencia de 2023, se entregó un apoyo a los productores agropecuarios (FertiAbono) para la adquisición de fertilizantes. Asimismo, la disminución en el gasto de bienes y servicios se explica por el menor gasto no vinculado con la emergencia sanitaria.
- La **inversión pública (formación bruta de capital)** disminuyó 23,3 por ciento interanual en setiembre como resultado de la menor inversión de los tres niveles de gobierno. El resultado en los gobiernos locales se explicó por la menor ejecución de proyectos de saneamiento, cultura y deporte. En el Gobierno Nacional, la disminución de la inversión pública se explicó por menor ejecución de proyectos de saneamiento. Así también, en el Gobierno Regional, la disminución de la inversión pública se explicó por menor ejecución de proyectos de saneamiento y orden público.

GRÁFICO N° 10
ÁNCASH: INVERSIÓN PÚBLICA Y CONTRIBUCIÓN AL CRECIMIENTO SEGÚN NIVEL DE GOBIERNO
 (Variación % real; contribuciones en puntos porcentuales)

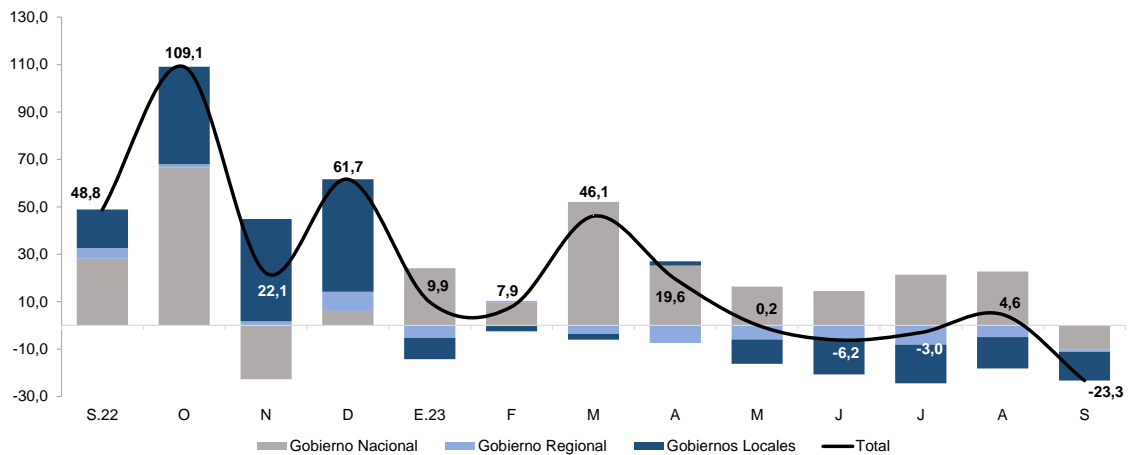

Fuente: Ministerio de Economía y Finanzas

- Por tipo de función en setiembre, disminuyó la ejecución en proyectos de saneamiento, comunicaciones y cultura y deporte; lo que explicó la disminución de la inversión pública en el mes.

GRÁFICO N° 11
ÁNCASH: EVOLUCIÓN DE LA INVERSIÓN PÚBLICA SEGÚN SECTORES
 (en millones de soles)

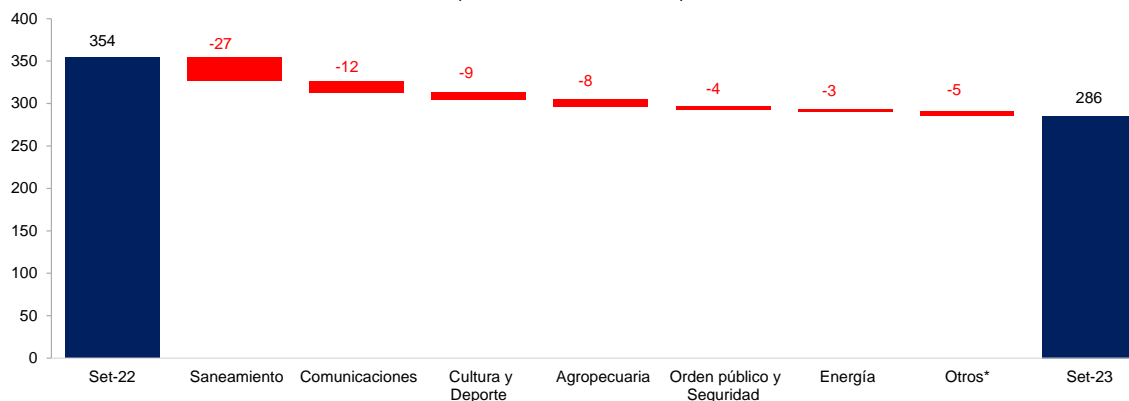

*Corresponde los siguientes sectores: transporte, ambiente, industria, educación, comercio, salud, pesca, defensa y seguridad nacional, minería, trabajo, vivienda, turismo, protección social y justicia.
 Fuente: Ministerio de Economía y Finanzas

- En el periodo acumulado entre enero y setiembre de 2023, la inversión pública aumentó 3,8 por ciento interanual, en términos reales, como resultado de la mayor inversión del Gobierno Nacional (41,6 por ciento). Por otro lado, en el mismo periodo, disminuyó la inversión interanual del Gobierno Regional y los gobiernos locales.



GRÁFICO N° 12
ÁNCASH: EVOLUCIÓN DE LA EJECUCIÓN DEL PRESUPUESTO DE INVERSIONES
(Variación % real)

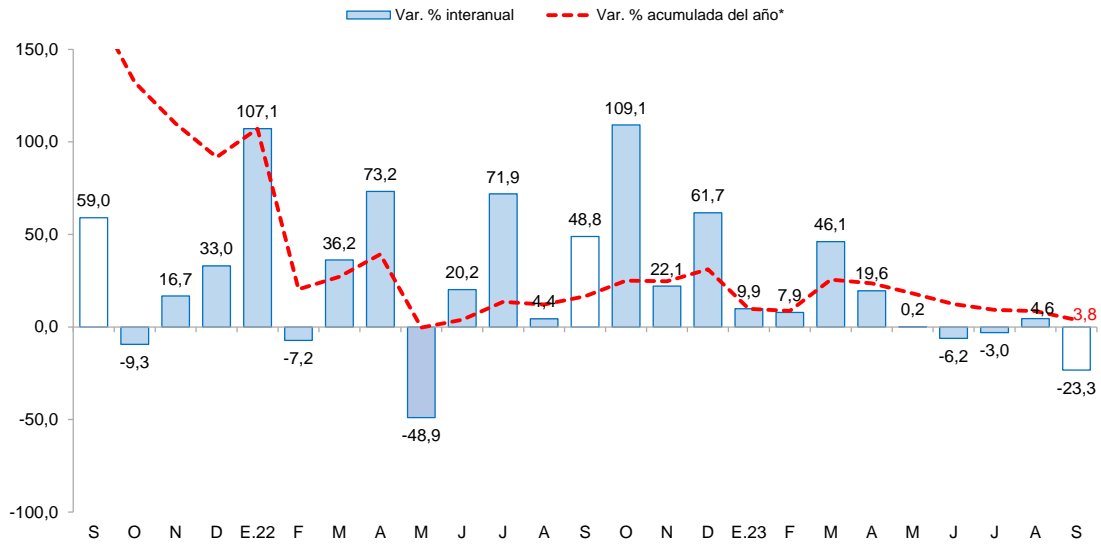

*Corresponde a la variación interanual acumulada del periodo hasta el mes indicado.
Fuente: Ministerio de Economía y Finanzas.

- El avance de la inversión pública acumulado al mes de setiembre del presente año representó el 43,3 por ciento del Presupuesto Institucional Modificado (PIM), mayor a lo ejecutado en el mismo periodo de 2022 (37,6 por ciento). Este resultado se explicó por la mayor ejecución del Gobierno Nacional, el cual se representó el 70,9 por ciento del PIM.

GRÁFICO N° 13
ÁNCASH: EJECUCIÓN DE LA INVERSIÓN PÚBLICA POR NIVEL DE GOBIERNO, ENERO - SETIEMBRE
(Millones de soles)

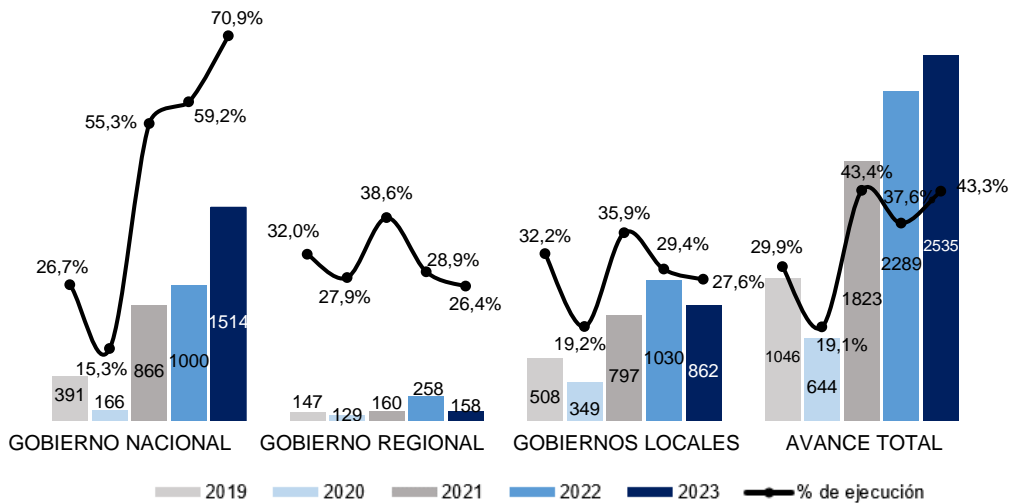

Fuente: Ministerio de Economía y Finanzas.

- Respecto al avance de la ejecución presupuestal de los proyectos por nivel de gobierno en setiembre del año 2023, en la cartera del Gobierno Nacional destacó la ejecución del proyecto “Mejoramiento y ampliación de los sistemas de agua potable, alcantarillado y tratamiento de las aguas residuales de la ciudad de Huarmey distrito de Huarmey - provincia de Huarmey” (S/ 20,7 millones). En el Gobierno Regional destacó la ejecución del proyecto “Creación del puente vehicular y peatonal entre las localidades de Compina y Ticapampa del distrito de Ticapampa - provincia de Recuay” (S/ 4,5 millones). En los gobiernos locales destacó el proyecto “Mejoramiento del sistema de agua potable y desagüe de la ciudad de Corongo, distrito de Corongo, provincia de Corongo” (S/ 1,9 millones).



CUADRO Nº 10
ÁNCASH: FORMACIÓN BRUTA DE CAPITAL DE LOS PRINCIPALES PROYECTOS EN LOS TRES
NIVELES DE GOBIERNO ^{1/}
(Saldos en millones de soles)

Proyecto	PIM	% Ejecución	Setiembre		Enero-Setiembre	
			2022	2023	2022	2023
Gobierno Nacional	2 134,3	70,9	158,4	128,4	1 000,3	1 514,0
Mejoramiento y ampliación de los sistemas de agua potable, alcantarillado y tratamiento de las aguas residuales de la ciudad de Huarmey distrito de Huarmey - provincia de Huarmey	89,9	96,5	37,9	20,7	79,3	86,7
Mejoramiento de los servicios de salud del hospital de apoyo Recuay - distrito Recuay, provincia Recuay	123,1	80,8	6,4	15,4	28,8	99,5
Creación servicio educativo especializado para alumnos de segundo grado de secundaria de educación básica regular con alto desempeño académico de la región Áncash	36,2	82,3	7,9	14,6	13,2	29,8
Otros	1 885,1	68,9	106,2	77,8	879,0	1 297,9
Gobierno Regional	599,7	26,4	32,6	30,7	258,3	158,2
Creación del puente vehicular y peatonal entre las localidades de Compina y Ticapampa del distrito de Ticapampa - provincia de Recuay	10,0	76,5	0,0	4,5	0,0	7,7
Mejoramiento de los servicios de transitabilidad en la urb. Casuarinas II etapa, distrito de Nuevo Chimbote - Santa	14,1	69,7	0,0	4,4	0,2	9,8
Mejoramiento del canal de irrigacion Yacu Matu, Santac Carap y Mulana, distritos de Shilla, Amashca, Tinco y Carhuaz, provincia de Carhuaz	8,7	79,8	0,0	1,7	3,3	7,0
Otros	566,8	23,6	32,6	20,1	254,9	133,7
Gobiernos locales	3 123,5	27,6	163,3	126,5	1 030,3	862,4
Mejoramiento del sistema de agua potable y desague de la ciudad de Corongo, distrito de Corongo, provincia de Corongo	9,6	97,8	0,0	1,9	0,0	9,4
Reconstrucción de los servicios de salud en el centro de salud San Jacinto, distrito de Nepeña - provincia de Santa	37,4	4,1	0,0	1,5	0,0	1,5
Creación de la defensa riebereña en el barrio Jorge Chavez en la localidad de San Marcos del distrito de San Marcos - provincia de Huari - departamento de Áncash	11,5	28,1	0,1	1,4	0,2	3,2
Otros	3 064,9	27,7	163,2	121,6	1 030,1	848,2

1/ Información actualizada al 30 de setiembre del 2023.

Fuente: Ministerio de Economía y Finanzas (MEF)

Elaboración: BCRP, Sucursal Trujillo. Departamento de Estudios Económicos.

IV. ANEXOS

ANEXO 1

ÁNCASH: PRODUCCIÓN AGROPECUARIA
(TM)

PRODUCTOS	2022				2023								PRODUCTOS	
	SET	OCT	NOV	DIC	ENE	FEB	MAR	ABR	MAY	JUN	JUL	AGO		SET
AGRICOLA														AGRICOLA
Alcachofa	0	0	1 680	2 300	0	0	0	0	0	0	0	0	0	Alcachofa
Alfalfa	21 134	20 752	20 269	21 588	24 237	24 817	25 498	25 830	25 155	24 158	22 883	22 088	21 878	Alfalfa
Arroz cáscara	0	0	0	0	0	450	14 650	30 500	14 850	1 515	450	0	0	Arroz cáscara
Camote	9 041	12 168	6 371	3 344	2 584	1 742	1 999	1 672	1 083	295	7 019	952	5 826	Camote
Caña de azúcar	60 451	77 315	67 693	62 913	37 489	31 781	73 038	78 590	49 029	80 564	0	65 602	11 982	Caña de azúcar
Cebada grano	245	0	0	0	0	0	0	0	0	548	2 633	1 782	240	Cebada grano
Espárrago	1 099	875	1 055	1 169	1 240	1 293	1 055	963	1 002	864	855	825	939	Espárrago
Maíz amarillo duro	3 432	13 846	23 057	22 017	12 883	8 235	6 735	3 932	4 649	3 047	9 893	4 311	11 754	Maíz amarillo duro
Maíz amiláceo	94	0	0	0	0	0	0	25	18	2 622	4 162	1 078	27	Maíz amiláceo
Maíz choclo	2 809	4 410	1 742	3 531	4 676	3 827	1 753	13 553	16 442	9 091	2 610	130	3 200	Maíz choclo
Maracuyá	224	30	70	177	380	383	198	146	137	95	9	4	5	Maracuyá
Melocotón	288	266	239	444	529	510	372	345	341	255	267	270	244	Melocotón
Palta	1 140	762	674	1 837	3 544	4 154	4 113	4 142	4 078	3 458	1 843	1 600	500	Palta
Papa	1 575	374	566	1 211	6 645	24 973	35 774	27 350	17 642	10 892	2 002	341	295	Papa
Páprika	280	202	207	0	314	147	123	231	686	350	134	0	298	Páprika
Trigo	430	0	0	0	0	0	0	0	0	1 282	5 546	3 130	483	Trigo
Uva	304	284	294	469	593	640	482	407	416	312	240	400	165	Uva
Otros agrícolas														Otros agrícolas
Algodón rama	0	0	0	0	478	55	330	320	150	0	0	0	0	Algodón rama
Arándano	4 570	2 395	2 400	1 200	790	450	505	950	660	405	660	1 800	3 500	Arándano
Arveja grano verde	226	224	362	365	370	384	302	378	376	374	358	354	355	Arveja grano verde
Cebolla	355	910	515	734	195	22	100	105	226	250	107	272	747	Cebolla
Maíz morado	0	42	17	75	205	201	362	317	182	105	32	0	52	Maíz morado
Mango	0	0	0	1 208	1 596	3 636	20 000	8 200	949	0	0	0	0	Mango
Manzana	282	251	246	592	716	770	628	536	412	312	163	164	233	Manzana
Olluco	0	0	0	24	0	28	48	1 224	1 494	1 123	458	113	0	Olluco
Tomate	355	294	416	0	252	370	352	249	732	692	547	170	454	Tomate
Zapallo	1 010	1 472	872	1 310	537	455	871	625	1 196	1 345	1 020	294	1 253	Zapallo
PECUARIO														PECUARIO
Carne de ave ^{3/}	3 059	2 916	2 447	3 882	4 574	2 538	2 746	2 176	4 211	3 180	3 749	2 846	2 963	Carne de Ave ^{3/}
Carne de vacuno ^{3/}	642	629	628	625	818	871	743	820	773	830	630	640	642	Carne de Vacuno ^{3/}
Carne de ovino ^{3/}	127	124	124	117	115	111	121	121	111	115	117	117	128	Carne de Ovino ^{3/}
Leche	1 630	1 633	1 563	1 568	2 157	2 001	1 884	1 925	1 925	1 850	1 998	1 800	1 712	Leche
Carne de porcino ^{3/}	145	146	138	154	160	146	156	169	167	161	179	145	151	Carne de Porcino ^{3/}
Huevo	110	108	110	116	109	108	100	102	101	100	95	92	102	Huevo

^{1/} Cifras preliminares.

^{2/} Peso neto.

Fuente: MIDA GRI.

Elaboración: BCRP. Sucursal Trujillo. Departamento de Estudios Económicos.



ANEXO 2

ÁNCASH: PRODUCCIÓN PESQUERA
(TM)

	2022				2023 ^{1/}									
	SET	OCT	NOV	DIC	ENE	FEB	MAR	ABR	MAY	JUN	JUL	AGO	SET	
Consumo humano directo														Consumo humano directo
1. Fresco	969	832	896	1 170	2 720	1 816	657	318	550	658	789	548	1 005	1. Fresco
2. Congelado	1 424	994	1 601	1 225	2 812	18 578	12 667	4 518	1 951	1 327	2 642	808	3 106	2. Congelado
3. Conservas	4 410	6 916	8 806	6 172	2 045	8 438	8 401	2 160	728	2 587	6 410	6 670	5 216	3. Conservas
Consumo industrial														Consumo industrial
1. Anchoveta	654	991	132 543	377 080	72 484	4 581	0	0	0	10 319	39	90 545	390	1. Anchoveta

^{1/} Cifras preliminares.

Fuente: Ministerio de Producción.

Elaboración: BCRP. Sucursal Trujillo. Departamento de Estudios Económicos.



ANEXO 3

ÁNCASH: PRODUCCION MINERA

PRODUCTOS	2022				2023 ^{1/}									PRODUCTOS
	SET	OCT	NOV	DIC	ENE	FEB	MAR	ABR	MAY	JUN	JUL	AGO	SET	
MINERÍA METÁLICA														MINERÍA METÁLICA
Cobre (TMF)	41 763	37 392	37 182	37 863	31 262	33 926	30 250	38 928	36 342	41 565	32 550	34 576	38 329	Cobre (TMF)
Zinc (TMF)	42 893	45 525	42 505	47 170	33 001	52 793	23 252	54 916	58 741	53 802	48 320	62 353	45 506	Zinc (TMF)
Molibdeno (TMF)	249	326	389	315	144	160	375	271	228	487	195	202	441	Molibdeno (TMF)
Plata (Onzas troy)	1 748 608	1 627 226	1 560 400	1 449 568	1 322 146	1 505 677	1 107 279	1 428 366	49 905	50 809	43 425	44 704	44 712	Plata (Onzas troy)
Oro (Onzas troy)	1 810	1 559	1 239	2 128	1 066	1 277	793	476	1 629	1 163	1 611	1 402	2 012	Oro (Onzas troy)
Plomo (TMF)	1 770	1 856	1 734	1 682	1 450	1 974	1 745	1 871	2 001	1 946	1 941	2 112	2 474	Plomo (TMF)

^{1/} Cifras preliminares.
Fuente: MINEM.
Elaboración: BCRP, Sucursal Trujillo. Departamento de Estudios Económicos.



ANEXO 4

ÁNCASH: PRODUCCIÓN MANUFACTURERA ^{1/}
(Índice 1994 = 100)

	2022				2023 ^{1/}									
	SET	OCT	NOV	DIC	ENE	FEB	MAR	ABR	MAY	JUN	JUL	AGO	SET	
MANUFACTURA PRIMARIA	24	43	36	91	43	106	91	37	16	30	33	41	49	MANUFACTURA PRIMARIA
1512-15 Harina Y Aceite de Pescado	0	0	19	54	17	1	0	0	0	1	0	14	0	1512-15 Harina Y Aceite de Pescado
Harina de Pescado	0	0	22	61	19	1	0	0	0	1	0	16	0	Harina de Pescado
Aceite de Pescado	0	0	2	5	2	1	0	0	0	0	0	5	0	Aceite de Pescado
1512 Conservas y Productos Congelados de Pescado	269	559	166	561	386	1 782	1 442	494	185	353	590	339	631	1512 Conservas y Productos Congelados de Pescado
Conservas de Pescado	244	580	0	548	299	601	549	281	124	271	460	360	497	Conservas de Pescado
Pescado Congelado	366	481	797	610	717	6 282	4 847	1 307	418	665	1 086	260	1 143	Pescado Congelado
1542 Azúcar	743	943	818	760	472	337	789	749	492	793	0	699	1 198	1542 Azúcar
MANUFACTURA NO PRIMARIA	232	282	293	272	250	235	267	321	329	271	222	260	242	MANUFACTURA NO PRIMARIA
1513 Conservación Frutas/Hortalizas	6 379	16 587	18 949	5 684	9 948	10 209	10 866	9 489	10 409	10 224	10 813	10 726	10 658	1513 Conservación Frutas/Hortalizas
1531 Productos de Molinería	0	0	0	0	0	37	1 195	2 487	1 211	124	37	0	0	1531 Productos de Molinería
Arroz Pilado	0	0	0	0	0	37	1 195	2 487	1 211	124	37	0	0	Arroz Pilado
1551 Bebidas Alcohólicas	162	275	329	223	174	115	374	217	352	554	0	336	525	1551 Bebidas Alcohólicas
Alcohol Etílico	162	275	329	223	174	115	374	217	352	554	0	336	525	Alcohol Etílico
2411 Sustancias Químicas Básicas	3 553	4 573	4 373	4 373	4 373	4 373	4 373	4 373	4 373	4 373	4 373	4 373	4 373	2411 Sustancias Químicas Básicas
2710 Industria de Hierro y Acero	198	238	245	241	214	197	200	226	264	229	183	221	202	2710 Industria de Hierro y Acero
Productos Siderúrgicos	198	238	245	241	214	197	200	226	264	229	183	221	202	Productos Siderúrgicos
TOTAL	71	97	95	132	90	135	131	101	87	85	76	90	93	TOTAL

^{1/} / Cifras preliminares.

Fuente: Ministerio de Desarrollo Agrario y Riego, Ministerio de la Producción y empresas industriales.
Elaboración: BCRP. Sucursal Trujillo. Departamento de Estudios Económicos.



ANEXO 5

ÁNCASH: PRODUCCIÓN MANUFACTURERA ^{1/}
(Variaciones porcentuales)

PRODUCTOS	2022				2023 ^{1/}								PRODUCTOS	
	SET	OCT	NOV	DIC	ENE	FEB	MAR	ABR	MAY	JUN	JUL	AGO		SET
MANUFACTURA PRIMARIA	- 3,2	41,5	- 62,1	7,7	- 62,0	248,6	324,0	5,9	- 77,3	- 69,2	- 33,3	37,5	108,2	MANUFACTURA PRIMARIA
1512-15 Harina Y Aceite de Pescado	213,1	- 12,8	- 61,1	6,7	77,0	-	- 100,0	- 100,0	- 100,0	- 98,5	- 100,0	12 731,7	57,0	1512-15 Harina Y Aceite de Pescado
Harina de Pescado	218,8	- 11,9	- 60,8	12,4	90,3	-	- 100,0	- 100,0	- 100,0	- 98,5	- 100,0	13 037,1	62,1	Harina de Pescado
Aceite de Pescado	150,0	- 24,7	- 76,7	- 77,6	- 63,5	-	- 100,0	-	- 100,0	- 99,1	- 100,0	8 345,8	- 14,8	Aceite de Pescado
1512 Conservas y Productos Congelados de Pescado	33,6	87,6	- 75,4	16,3	- 76,5	232,4	306,5	24,6	- 31,9	4,4	204,7	4,4	134,6	1512 Conservas y Productos Congelados de Pescado
Conservas de Pescado	81,2	120,0	- 100,0	34,6	- 51,1	38,0	50,3	- 22,7	- 48,3	0,5	187,9	53,7	104,2	Conservas de Pescado
Pescado Congelado	- 19,8	11,8	- 23,6	- 20,5	- 87,1	584,7	1 436,3	150,1	6,1	11,1	236,2	- 61,3	211,9	Pescado Congelado
1542 Azúcar	- 35,3	- 17,3	- 24,9	- 11,6	- 50,3	-	605,3	- 28,9	- 54,2	- 19,9	- 100,0	- 27,7	61,2	1542 Azúcar
MANUFACTURA NO PRIMARIA	- 15,6	3,8	2,3	9,7	- 2,2	- 16,0	- 12,0	11,0	1,2	18,2	19,2	- 4,7	4,2	MANUFACTURA NO PRIMARIA
1513 Conservación Frutas/Hortalizas	- 32,7	- 17,0	56,9	- 35,0	- 0,5	- 44,6	- 32,5	9,5	45,9	212,7	107,6	254,7	67,1	1513 Conservación Frutas/Hortalizas
1531 Productos de Molinería	-	-	-	-	-	- 97,0	- 17,2	134,6	3,5	676,9	-	-	-	1531 Productos de Molinería
Arroz Pilado	-	-	-	-	-	- 97,0	- 17,2	134,6	3,5	676,9	-	-	-	Arroz Pilado
1551 Bebidas Alcohólicas	- 67,8	- 10,9	80,9	- 51,8	- 73,7	-	-	- 61,3	- 27,8	- 8,9	- 100,0	2,8	223,3	1551 Bebidas Alcohólicas
Alcohol Etílico	- 67,8	- 10,9	80,9	- 51,8	- 73,7	-	-	- 61,3	- 27,8	- 8,9	- 100,0	2,8	223,3	Alcohol Etílico
2411 Sustancias Químicas Básicas	- 18,8	1,1	- 0,1	- 0,1	- 0,3	0,7	0,2	0,8	2,6	5,5	9,8	15,6	23,1	2411 Sustancias Químicas Básicas
2710 Industria de Hierro y Acero	- 17,0	6,9	- 1,3	14,6	- 1,2	- 3,4	- 12,1	- 0,4	- 0,1	16,2	20,8	- 9,6	2,2	2710 Industria de Hierro y Acero
Productos Siderúrgicos	- 17,0	6,9	- 1,3	14,6	- 1,2	- 3,4	- 12,1	- 0,4	- 0,1	16,2	20,8	- 9,6	2,2	Productos Siderúrgicos
TOTAL	- 12,7	14,1	- 32,0	8,7	- 38,0	55,3	52,8	9,5	- 32,2	- 33,4	- 5,9	6,7	31,0	TOTAL

^{1/} Cifras preliminares.

Fuente: Ministerio de Desarrollo Agrario y Riego, Ministerio de la Producción y empresas industriales.



ANEXO 6

ÁNCASH: CRÉDITO
(En millones de soles)

ENTIDADES FINANCIERAS	2022				2023									ENTIDADES FINANCIERAS
	SET	OCT	NOV	DIC	ENE	FEB	MAR	ABR	MAY	JUN	JUL	AGO	SET	
I. Banco de la Nación	219	221	221	229	217	239	251	257	270	279	282	291	302	I. Banco de la Nación
II. Agrobanco	26	26	26	26	26	25	25	23	23	23	22	22	22	II. Agrobanco
III. Banca múltiple	3 442	3 456	3 430	3 436	3 403	3 432	3 455	3 448	3 449	3 489	3 497	3 493	3 509	III. Banca Múltiple
IV. Entidades no bancarias	793	809	835	836	850	860	871	883	897	911	921	913	924	IV. Entidades no Bancarias
Cajas municipales	258	525	539	536	552	560	567	574	584	593	601	604	613	Cajas Municipales
Cajas rurales de ahorro y crédito	515	18	18	18	18	17	17	17	18	18	17	2	2	Cajas Rurales de Ahorro y Crédito
Financieras	18	264	275	279	277	280	284	288	292	297	300	304	306	Financieras
Edpymes	2	2	3	2	2	3	3	3	3	3	3	3	3	Edpymes
TOTAL	4 480	4 512	4 512	4 528	4 496	4 556	4 602	4 611	4 639	4 702	4 723	4 720	4 757	TOTAL
En M/N	4 280	4 298	4 328	4 333	4 304	4 361	4 386	4 397	4 438	4 551	4 568	4 570	4 588	En M/N
En M/E	199	214	184	195	192	195	216	214	200	150	155	150	169	En M/E

Fuente: Superintendencia de Banca, Seguros y AFP (SBS).
Elaboración: BCRP, Sucursal Trujillo. Departamento de Estudios Económicos.



ANEXO 7

ÁNCASH: TASA DE MOROSIDAD
(En porcentaje)

ENTIDADES FINANCIERAS	2022					2023						ENTIDADES FINANCIERAS
	AGO	SET	OCT	NOV	DIC	ENE	FEB	MAR	ABR	JUL	AGO	
I. Banco de la Nación	2,4	2,5	2,6	2,6	2,5	2,6	2,6	2,4	2,5	2,5	2,6	I. Banco de la Nación
II. Agrobanco	41,6	40,8	39,7	38,1	37,6	37,6	36,9	38,0	40,4	42,2	42,9	II. Agrobanco
III. Banca múltiple	8,5	8,6	8,7	8,7	8,6	8,4	8,3	6,6	6,7	8,9	9,1	III. Banca Múltiple
IV. Entidades no bancarias	7,3	7,2	7,3	7,3	6,8	6,8	7,0	6,9	7,0	7,2	6,3	IV. Entidades no Bancarias
Cajas municipales	7,9	7,9	8,0	8,1	7,4	7,3	7,5	7,3	7,4	7,5	6,3	Cajas Municipales
Cajas rurales de ahorro y crédito	11,2	13,1	15,4	14,4	16,5	16,9	18,4	18,6	18,4	20,1	5,7	Cajas Rurales de Ahorro y Crédito
Financieras	5,7	5,4	5,6	5,4	5,2	5,1	5,3	5,4	5,6	6,1	6,2	Financieras
Edpymes	7,2	8,2	6,4	8,4	6,2	8,2	6,2	4,0	8,1	8,0	6,9	Edpymes
TOTAL	8,2	8,2	8,3	8,3	8,1	7,9	7,9	6,6	6,7	8,3	8,2	TOTAL

Fuente: Superintendencia de Banca, Seguros y AFP (SBS).
Elaboración: BCRP, Sucursal Trujillo. Departamento de Estudios Económicos.



ANEXO 8

ÁNCASH: DEPOSITOS
(En millones de soles)

INSTITUCIONES	2022				2023										INSTITUCIONES
	SET	OCT	NOV	DIC	ENE	FEB	MAR	ABR	MAY	JUN	JUL	AGO	SET		
I. Banco de la Nación	1 075	1 063	1 093	1 152	1 123	1 120	1 091	1 077	1 077	1 094	1 120	1 126	1 116	I. Banco de la Nación	
II. Banca múltiple	2 847	2 793	2 774	3 076	2 750	2 916	2 975	2 922	2 927	2 883	2 888	2 885	2 948	II. Banca Múltiple	
III. Entidades no bancarias	399	402	409	421	366	416	415	417	420	423	424	397	400	III. Entidades no Bancarias	
Cajas municipales	67	305	311	321	276	316	316	317	320	324	325	328	330	Cajas Municipales	
Cajas rurales de ahorro y crédito	301	31	32	32	32	32	32	32	32	31	30			Cajas Rurales de Ahorro y Crédito	
Financieras	31	66	66	67	58	67	67	69	68	68	69	69	69	Financieras	
TOTAL	4 320	4 258	4 276	4 649	4 239	4 452	4 481	4 417	4 424	4 401	4 432	4 408	4 464	TOTAL	
En M/N	3 702	3 640	3 666	3 906	3 666	3 727	3 771	3 702	3 703	3 707	3 749	3 720	3 781	En M/N	
En M/E	618	618	610	743	573	724	710	714	721	693	683	689	682	En M/E	

Fuente: Superintendencia de Banca, Seguros y AFP (SBS).
Elaboración: BCRP, Sucursal Trujillo. Departamento de Estudios Económicos.



ANEXO 9

ÁNCASH: IMPORTACIONES POR EL PUERTO DE CHIMBOTE
(Valores FOB en millones de US\$)

	2022				2023 ^{1/}										
	SET	OCT	NOV	DIC	ENE	FEB	MAR	ABR	MAY	JUN	JUL	AGO	SET		
I. Bienes de consumo	0	0	0	1	0	2	2	0	1	0	0	0	3	I. Bienes de consumo	
II. Insumos	20	29	16	23	5	4	22	10	7	2	0	15	3	II. Insumos	
Materias primas para la industria	20	25	13	15	5	0	17	10	7	0	0	12	0	Materias primas para la industria	
III. Bienes de capital y materiales de construcción	15	14	0	5	0	0	0	0	0	0	0	9	0	III. Bienes de capital y materiales de construcción	
Materiales de construcción	15	14	0	5	0	0	0	0	0	0	0	0	0	Materiales de construcción	
TOTAL	36	44	16	28	5	6	23	13	9	2	0	23	3	TOTAL	

^{1/} Cifras preliminares.
Fuente: SUNAT.
Elaboración: BCRP. Sucursal Trujillo. Departamento de Estudios Económicos.

ANEXO 10



ÁNCASH: EJECUCIÓN DEL PRESUPUESTO PÚBLICO, SEGÚN TIPO DE GASTO ^{1/ 2/}
(En millones de soles)

	2022				2023									
	SET	OCT	NOV	DIC	ENE	FEB	MAR	ABR	MAY	JUN	JUL	AGO	SET	
I. GASTOS CORRIENTES	308	348	367	587	291	304	286	340	342	389	422	345	307	I. GASTOS CORRIENTES
<i>Gobierno nacional</i>	93	133	103	164	105	127	91	136	108	105	132	112	89	<i>Gobierno nacional</i>
<i>Gobierno regional</i>	137	147	156	265	165	139	136	147	150	204	173	153	148	<i>Gobierno regional</i>
<i>Gobiernos locales</i>	77	68	108	158	21	38	58	57	83	80	117	80	70	<i>Gobiernos locales</i>
Remuneraciones	145	147	162	230	192	163	153	161	171	163	187	162	163	Remuneraciones
Gobierno nacional	32	31	35	43	33	31	31	31	36	32	42	32	32	Gobierno nacional
Gobierno regional	100	101	110	160	144	116	106	116	114	116	122	115	116	Gobierno regional
Gobiernos locales	13	15	17	27	15	15	16	14	21	15	23	16	14	Gobiernos locales
Bienes y Servicios	111	111	150	250	31	62	87	88	114	113	145	109	105	Bienes y Servicios
Gobierno nacional	24	26	27	44	15	26	26	25	29	24	27	24	32	Gobierno nacional
Gobierno regional	30	37	38	91	12	15	23	24	28	31	30	30	24	Gobierno regional
Gobiernos locales	57	48	84	114	5	21	39	39	56	58	88	56	48	Gobiernos locales
Transferencias ^{3/}	52	90	55	107	67	79	45	91	57	113	90	73	39	Transferencias
Gobierno nacional	38	76	40	77	57	69	35	80	43	50	63	56	24	Gobierno nacional
Gobierno regional	8	8	8	14	10	8	8	8	9	57	20	9	8	Gobierno regional
Gobiernos locales	7	5	7	17	1	2	3	3	6	6	6	9	7	Gobiernos locales
II. FORMACIÓN BRUTA DE CAPITAL ^{4/}	354	413	327	819	137	191	365	318	247	304	363	324	286	Formación bruta de capital
Gobierno nacional	158	193	55	200	130	118	214	198	132	194	242	158	128	Gobierno nacional
Gobierno regional	33	25	41	100	1	8	19	10	17	16	24	33	31	Gobierno regional
Gobiernos locales	163	194	231	519	6	65	132	110	98	94	98	134	126	Gobiernos locales
III. OTROS GRASTOS DE CAPITAL ^{5/}	0	0	10	8	0	0	0	72	1	0	6	25	246	Otros gastos de capital
GASTO NO FINANCIERO TOTAL (I+II)	662	760	704	1 414	428	495	650	730	590	693	791	694	838	III. GASTO NO FINANCIERO TOTAL (I+II)
<i>Gobierno nacional</i>	252	326	167	367	235	245	305	334	240	300	380	280	217	<i>Gobierno nacional</i>
<i>Gobierno regional</i>	170	172	197	368	166	148	155	229	168	220	196	200	425	<i>Gobierno regional</i>
<i>Gobiernos locales</i>	240	263	340	678	27	103	190	167	182	173	215	213	196	<i>Gobiernos locales</i>

1/ Información actualizada al 30 de setiembre del 2023.

2/ Considera las transferencias intergubernamentales del Gobierno Nacional.

3/ Incluye el pago de pensiones, donaciones, transferencias y otros gastos corrientes.

4/ Considera el gasto en Defensa e Interior.

5/ Incluye donaciones y transferencias.

Fuente: Ministerio de Economía y Finanzas (MEF).

Elaboración: BCRP, Sucursal Trujillo, Departamento de Estudios Económicos.

