

BANCO CENTRAL DE RESERVA DEL PERÚ
SUCURSAL TRUJILLO



ÁNCASH: Síntesis de Actividad Económica
Julio 2023¹

Departamento de Estudios Económicos

¹ En la elaboración de este informe participaron (en orden alfabético): Antony Araujo (antony.araujo@bcrp.gob.pe), Erick Huamanchumo (erick.huamanchumo@bcrp.gob.pe) y Rodrigo Rumiche (rodrigo.rumiche@bcrp.gob.pe).

ÍNDICE

	<i>Página</i>
RESUMEN EJECUTIVO.....	3
I. ACTIVIDAD PRODUCTIVA.....	5
1. Actividad primaria.....	5
1.1 Sector agropecuario.....	5
1.2 Sector pesca	6
1.3 Sector minería.....	8
2. Otros indicadores sectoriales.....	8
2.1 Sector manufactura.....	9
2.2 Sector construcción.....	10
II. CRÉDITOS Y DEPÓSITOS /	11
1. Créditos.....	11
2. Depósitos	11
III. EJECUCIÓN DEL PRESUPUESTO PÚBLICO	13
1. Ejecución del Presupuesto del Gasto No Financiero.....	13
IV. ANEXOS	13

RESUMEN EJECUTIVO

Principales hechos de importancia

- En la **actividad primaria**, el sector minería reportó un aumento interanual de 1,5 por ciento, en julio de 2023. Por otro lado, el sector pesca y agropecuario disminuyó 70,3 por ciento y 2,4 por ciento, respectivamente.
- En cuanto a **otros indicadores de la actividad económica** del departamento, el crédito se incrementó 5,6 por ciento en términos interanuales. Por otro lado, la actividad industrial, la inversión pública y el sector construcción reportaron una disminución de 5,9 por ciento, 3,0 por ciento y 2,9 por ciento, respectivamente, en julio de 2023.

Actividad primaria

- La **producción agropecuaria** disminuyó 2,4 por ciento interanual en julio, por el menor desempeño de la actividad agrícola (-2,6 por ciento), debido a paralizaciones de los ingenios afectaron la producción de caña de azúcar.
- La **actividad pesquera** disminuyó 70,3 por ciento interanual en julio, debido a la nula extracción de anchoveta por el mantenimiento de la veda en la zona norte-centro. La temporada de pesca de anchoveta del año 2023 aún no da inicio.
- La **actividad minera** aumentó 1,5 por ciento en julio, por la mayor producción de zinc, molibdeno y plomo, debido a mayores leyes del mineral. Cabe destacar que, a nivel nacional, Áncash ocupó el primer lugar en la producción nacional de zinc y el segundo lugar en la producción de plata en el periodo de enero a julio de 2023.

Otros indicadores de actividad económica

- La **producción manufacturera** disminuyó 5,9 por ciento interanual en julio de 2023, debido a la menor producción de la manufactura primaria (-33,3 por ciento). Dentro del rubro primario, se contrajo la producción de harina y aceite de pescado, por la veda pesquera de anchoveta en la zona norte-centro.
- En el **sector construcción**, los despachos de cemento registraron una disminución de 2,9 por ciento interanual en julio de 2023, debido al menor dinamismo de la autoconstrucción y de la inversión pública.
- El saldo total del **crédito** en julio registró un aumento interanual de 5,6 por ciento. La tasa de crecimiento en el mes es inferior al crecimiento promedio de los últimos 12 meses (6,3 por ciento). El crédito se expandió tanto en las entidades bancarias, como en las no bancarias.
- La **inversión pública** disminuyó 3,0 por ciento interanual en julio de 2023, como resultado de la menor inversión del Gobierno Regional y de los gobiernos locales. Ello, principalmente, en las carteras de agropecuario y transporte. Por otro lado, en el periodo enero-julio de 2023, la inversión pública acumuló un crecimiento de 9,3 por ciento interanual.

CUADRO N° 01
ÁNCASH: OTROS INDICADORES DE ACTIVIDAD ECONÓMICA
 (Variación % respecto a similar mes del año anterior)

	Ene.23	Feb.23	Mar.23	Abr.23	May.23	Jun.23	Jul.23	Ene-Jul
Producción industrial	↓-38,0	↑55,3	↑52,8	↑9,5	↓-32,2	↓-33,4	↓-5,9	↓-5,6
Despacho de cemento	↓-19,9	↓-21,5	↓-30,7	↓-22,8	↓-19,9	↓-19,3	↓-2,9	↓-20,1
Crédito total	↑5,6	↑6,6	↑6,6	↑6,0	↑5,7	↑6,0	↑5,6	2/
Inversión pública ^{1/}	↑9,9	↑7,6	↑45,5	↑19,6	↑0,1	↓-6,2	↓-3,0	↑9,3

1/ En términos reales.

2/ Los saldos del crédito se calculan al final de cada mes.

Fuentes: BCRP - Sucursal Trujillo, SUNAT y MEF.

I. ACTIVIDAD PRODUCTIVA

1. Actividad primaria

1.1 Sector agropecuario

- El sector agropecuario disminuyó 2,4 por ciento interanual en julio de 2023 por el menor desempeño de la actividad agrícola (-2,6 por ciento), sobre todo de los cultivos orientados al mercado externo y agroindustria (-24,8 por ciento). Dentro de este rubro, disminuyó la producción de caña de azúcar, debido a que los ingenios azucareros registraron paralizaciones programadas por mantenimiento de planta. Por otro lado, los cultivos orientados al mercado interno aumentaron 25,3 por ciento, por mayores cosechas de camote y maíz amiláceo. El sector pecuario disminuyó 2,1 por ciento, en términos interanuales, debido a la menor producción de carne de ave.
- En el periodo acumulado de enero a julio, la producción agropecuaria se redujo 2,7 por ciento, respecto a similar periodo del año previo, por la menor producción de palta y espárrago, debido a menores hectáreas cosechadas. Así también, en el mismo periodo, disminuyó la producción de carne de ave.

CUADRO N° 02
ÁNCASH: SECTOR AGROPECUARIO
(Miles de toneladas)

Subsectores	Estructura Porcentual 2022 ^{2/}	Julio				Enero - Julio			
		2022	2023 ^{1/}	Var.%	Contribución %	2022	2023 ^{1/}	Var.%	Contribución %
AGRÍCOLA	69,6			-2,6	-1,6			-3,1	-2,1
Orientada al mercado externo y agroindustria ^{2/}	41,6			-24,8	-8,5			-6,1	-2,0
Arándano	15,0	1,0	0,7	-34,0	-4,3	3,5	4,4	27,8	1,4
Maíz amarillo duro	7,3	3,5	9,9	179,6	5,8	45,9	49,4	7,5	0,4
Caña de azúcar	4,8	98,1	0,0	-100,0	-8,1	466,7	350,5	-24,9	-1,1
Palta	4,5	2,2	1,8	-14,8	-0,5	32,3	25,3	-21,5	-1,4
Espárrago	4,4	1,2	0,9	-27,2	-1,4	9,0	7,3	-19,3	-0,9
Mango	2,5	0,0	0,0	0,0	0,0	44,3	34,4	-22,4	-0,9
Páprika	1,2	0,1	0,1	10,9	0,1	1,1	2,0	84,5	0,9
Uva	0,8	0,3	0,2	-28,8	-0,2	3,9	3,1	-20,0	-0,2
Algodón rama	0,5	0,0	0,0	0,0	0,0	2,0	1,3	-31,7	-0,3
Orientada al mercado interno ^{2/}	28,0			25,3	6,9			-0,3	-0,1
Papa	5,8	2,3	2,0	-12,7	-0,2	124,6	125,3	0,6	0,1
Arroz cáscara	4,9	0,0	0,5	0,0	0,0	60,4	62,4	3,3	0,3
Maíz choclo	4,1	3,8	2,6	-32,2	-1,0	56,1	52,0	-7,5	-0,4
Camote	1,7	0,9	7,0	648,3	3,7	7,4	16,4	121,3	0,7
Maíz amiláceo	1,1	2,3	4,2	83,8	3,2	7,8	6,8	-12,3	-0,2
Zapallo	0,5	0,7	1,0	37,6	0,2	7,9	6,0	-23,7	-0,1
Manzana	0,4	0,3	0,2	-52,3	-0,2	4,1	3,5	-13,7	-0,1
Maracuyá	0,3	0,3	0,0	-97,0	-0,3	4,1	1,3	-67,3	-0,3
Frijol grano seco	0,3	0,2	0,1	-39,0	-0,2	0,8	0,3	-57,4	-0,1
Haba grano seco	0,1	0,2	0,5	177,4	0,5	0,7	0,6	-16,2	0,0
Otros	8,8			3,3	0,5			1,6	0,1
PECUARIO	30,4			-2,1	-0,8			-1,9	-0,6
Carne de ave ^{3/}	18,0	3,9	3,7	-3,8	-0,9	24,0	23,2	-3,5	-0,6
Carne de vacuno ^{3/}	7,4	0,6	0,6	0,1	0,0	5,5	5,5	0,0	0,0
Leche	1,8	1,9	2,0	6,0	0,1	13,1	13,7	4,9	0,1
Carne de ovino ^{3/}	1,7	0,1	0,1	-0,6	0,0	0,8	0,8	-0,9	0,0
Huevo	0,4	0,1	0,1	-6,3	0,0	0,8	0,7	-6,7	0,0
SECTOR AGROPECUARIO	100,0			-2,4	-2,4			-2,7	-2,7

Nota: Debido al redondeo de los datos parciales, los totales pueden diferir de la suma de las partes.

1/ Cifras preliminares.

2/ A precios de 2007.

3/ Peso neto.

Fuente: Ministerio de Desarrollo Agrario y Riego.

Elaboración: BCRP, Sucursal Trujillo. Departamento de Estudios Económicos.

- En cuanto al avance de siembras de la campaña agrícola 2022-2023, en el periodo comprendido entre agosto de 2022 y julio de 2023², se instalaron un total de 57,3 mil hectáreas, cantidad inferior en 7,9 por ciento respecto a similar periodo de la campaña anterior (2021-2022).

CUADRO N° 03
ÁNCASH: PRINCIPALES CULTIVOS TRANSITORIOS^{1/}

	Superficie sembrada ^{1/} (Hectáreas)		Variación	
	Campaña agrícola ^{2/}		Absoluta	Porcentual
	2021/2022	2022/2023		
Papa	10 067	10 031	- 36	-0,4
Maíz amiláceo	10 987	9 684	-1 303	-11,9
Arroz cáscara	5 613	5 072	- 541	-9,6
Maíz amarillo duro	10 762	9 214	-1 548	-14,4
Arveja grano	1 476	1 379	- 97	-6,6
Olluco	896	928	32	3,6
Frijol	842	479	- 363	-43,1
Otros	21 533	20 484	-1 049	-4,9
Total	62 176	57 271	-4 905	-7,9

^{1/} Los datos del año 2023 son cifras preliminares.

^{2/} De agosto a julio.

Fuente: Ministerio de Desarrollo Agrario y Riego - MIDAGRI.

Elaboración: BCRP, Sucursal Trujillo. Departamento de Estudios Económicos.

Evolución de la superficie sembrada
(Hectáreas)

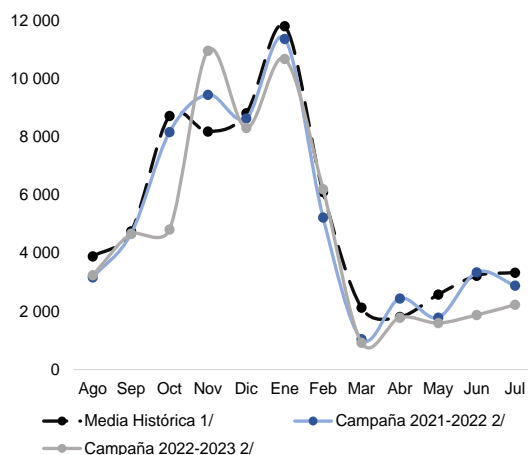

1.2 Sector pesca

- La actividad pesquera disminuyó 70,3 por ciento interanual en julio, debido a la nula actividad extractiva de anchoveta en la zona norte-centro, por el mantenimiento de la veda pesquera. Cabe resaltar que la primera temporada de pesca de anchoveta del año aún no ha iniciado por la alta incidencia de juveniles³; ello, por efectos del calentamiento anómalo del mar. Por otro lado, la pesca para consumo humano directo aumentó por la mayor disponibilidad de recursos para congelado y conservas.

² La campaña agrícola inicia en el mes de agosto de cada año y culmina en julio de año siguiente.

³ Se tenía previsto que la primera temporada de pesca de anchoveta inicie el 10 de junio de 2023. Con fecha 03 de junio inició la pesca exploratoria, pero 7 días después fue suspendida. Según Resolución N° 204-2023-PRODUCE, emitida el 14 de junio de 2023, aún no se ha determinado el inicio de la primera temporada de pesca 2023.

CUADRO N° 04
ÁNCASH: SECTOR PESQUERO
(En toneladas)

	Julio			Enero - Julio		
	2022	2023 ^{1/}	Var.% ^{2/}	2022	2023 ^{1/}	Var.% ^{2/}
Consumo Humano Directo	5 645	9 802	82,2	59 309	82 650	47,2
Fresco	870	751	-13,7	6 306	7 381	17,1
Congelado	815	2 642	224,2	23 305	44 494	90,9
Conservas	3 960	6 410	61,9	29 698	30 774	3,6
Consumo Industrial	177 877	0	-100,0	936 125	87 383	-90,7
Anchoveta	177 877	0	-100,0	936 125	87 383	-90,7
SECTOR PESCA			-70,3			-49,3

1/ Cifras preliminares.

2/ Variación a precios de 2007.

Fuente: Ministerio de la Producción.

Elaboración: BCRP, Sucursal Trujillo. Departamento de Estudios Económicos.

- En el periodo acumulado entre enero y julio de 2023, la actividad pesquera disminuyó 49,3 por ciento, respecto a similar periodo del año previo, explicado por el menor desembarque de anchoveta. Ello fue explicado por menores días efectivos de pesca debido a la suspensión de la primera temporada de pesca 2023 en la zona norte-centro. Por otro lado, la pesca para consumo humano directo fue favorecida por las temperaturas cálidas del mar, en los primeros meses del año.
- Cabe resaltar que en el periodo acumulado entre enero y julio de 2023 la pesca para consumo industrial representó el 65,0 por ciento de la actividad pesquera de Áncash. La pesca para consumo humano directo representó el 35,0 por ciento restante.
- **El precio promedio de harina de pescado** en agosto de 2023 fue US\$/TM 2 125 y registró un crecimiento de 1,7 por ciento respecto al mes previo. En tanto que en términos interanuales aumentó 21,4 por ciento.

GRÁFICO N° 01
COTIZACIÓN INTERNACIONAL DE HARINA DE PESCADO
(Hamburgo - US\$/TM)

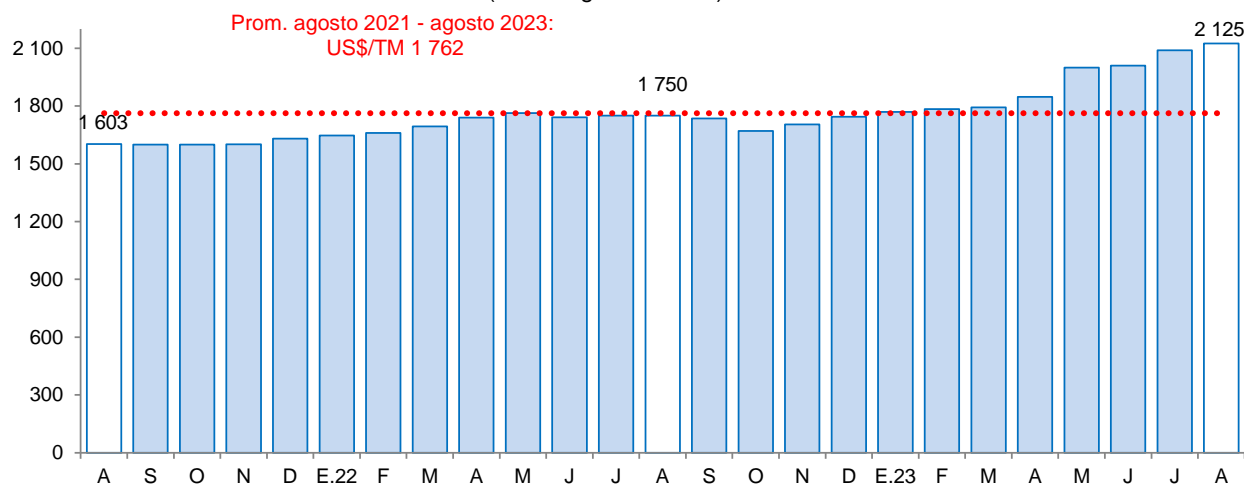

Fuente: Reuters y Bloomberg.

1.3 Sector minería

- La actividad minera aumentó 1,5 por ciento en julio, por la mayor producción de zinc, molibdeno y plomo, debido a los mayores volúmenes producidos por Minera Antamina. Esto último, asociado a mayores leyes del mineral.
- En el periodo acumulado entre enero y julio de 2023, la actividad minera disminuyó 6,4 por ciento respecto a similar periodo del año previo, por la menor extracción de cobre, plata y oro. Cabe destacar que, a nivel nacional, Áncash ocupó el primer lugar en la producción nacional de zinc, al contribuir con el 39,5 por ciento, el segundo lugar en la producción de plata (18,3 por ciento de la producción nacional) y el tercer lugar en la producción de cobre (15,8 por ciento de la producción nacional). Así también, Antamina, la principal minera de la región, lideró la producción nacional de zinc (36,1 por ciento) y plata (13,2 por ciento), y se ubicó en el segundo lugar en la producción de cobre (15,5 por ciento).

CUADRO N° 05
SECTOR MINERÍA
(Variación % real respecto a similar periodo del año anterior)

	Estructura Porcentual 2022 ^{2/}	Julio				Enero - Julio			
		2022	2023 ^{1/}	Var.%	Contribución%	2022	2023 ^{1/}	Var.%	Contribución%
Cobre (TMF)	60,8	33 065	32 550	-1,6	-0,9	274 764	244 823	-10,9	-6,7
Zinc (TMF)	27,7	43 559	48 320	10,9	3,3	314 600	324 825	3,3	0,9
Molibdeno (TMF)	4,3	166	195	17,8	0,6	1 468	1 861	26,8	0,9
Plata (Onzas troy)	5,8	1 646 855	1 396 147	-15,2	-1,0	12 277 076	9 997 637	-18,6	-1,1
Oro (Onzas troy)	0,4	3 090	52	-98,3	-0,7	18 775	3 754	-80,0	-0,4
Plomo (TMF)	0,9	1 639	1 941	18,4	0,2	12 563	12 929	2,9	0,0
SECTOR MINERÍA ^{2/}	100,0			1,5	1,5			-6,4	-6,4

^{1/} Cifras preliminares.
^{2/} A precios de 2007.
Fuente: Ministerio de Energía y Minas.
Elaboración: BCRP, Sucursal Trujillo, Departamento de Estudios Económicos.

- En el periodo enero-julio 2023, la actividad minera de Áncash, estuvo compuesta mayoritariamente por la producción de cobre, ya que representó el 58,4 por ciento de la producción total. Así también, en el mismo periodo, resaltó la participación del zinc (30,6 por ciento), plata (5,2 por ciento) y molibdeno (4,7 por ciento) en la producción total del departamento.

GRÁFICO N° 02
EVOLUCIÓN DE LA PRODUCCIÓN MINERA
(Variación % real respecto a similar mes del año anterior)

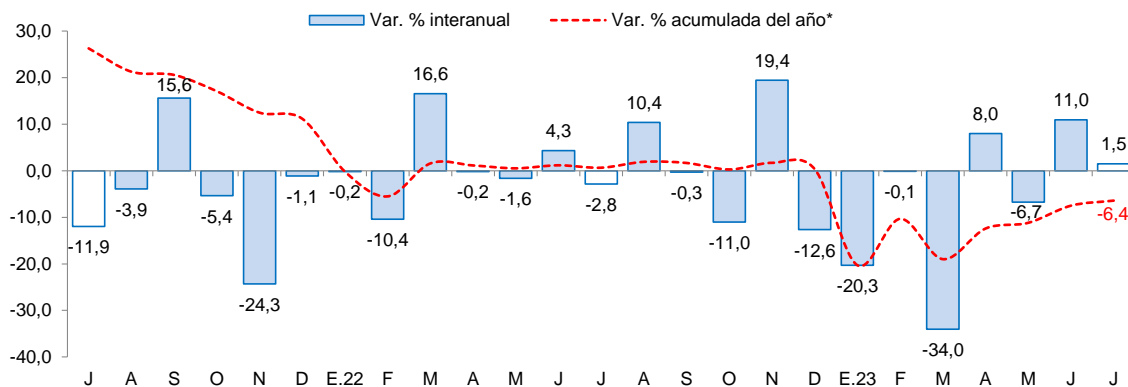

*Corresponde a la variación interanual acumulada del periodo hasta el mes indicado.

Fuente: MINEM.

Elaboración: BCRP, Sucursal Trujillo, Departamento de Estudios Económicos.

- En agosto de 2023, el precio promedio del cobre (US\$/TM 8 353) disminuyó 1,1 por ciento respecto al mes anterior. Este resultado se asoció al aumento de inventarios en la Bolsa de Metales de Londres y al deterioro de las perspectivas de demanda de China.
- En el mismo sentido, el precio promedio del zinc (US\$/TM 2 400) registró un aumento de 0,1 por ciento respecto al mes anterior. Este resultado se explicó por las medidas de impulso del



mercado inmobiliario en China, así como el anuncio de una mayor flexibilización de sus políticas hipotecarias para detener una caída en su mercado inmobiliario residencial y por la reducción de los inventarios en la Bolsa de Metales de Londres.

GRÁFICO N° 03
COTIZACIÓN INTERNACIONAL DE COBRE Y ZINC
(London Metal Exchange - US\$/TM)

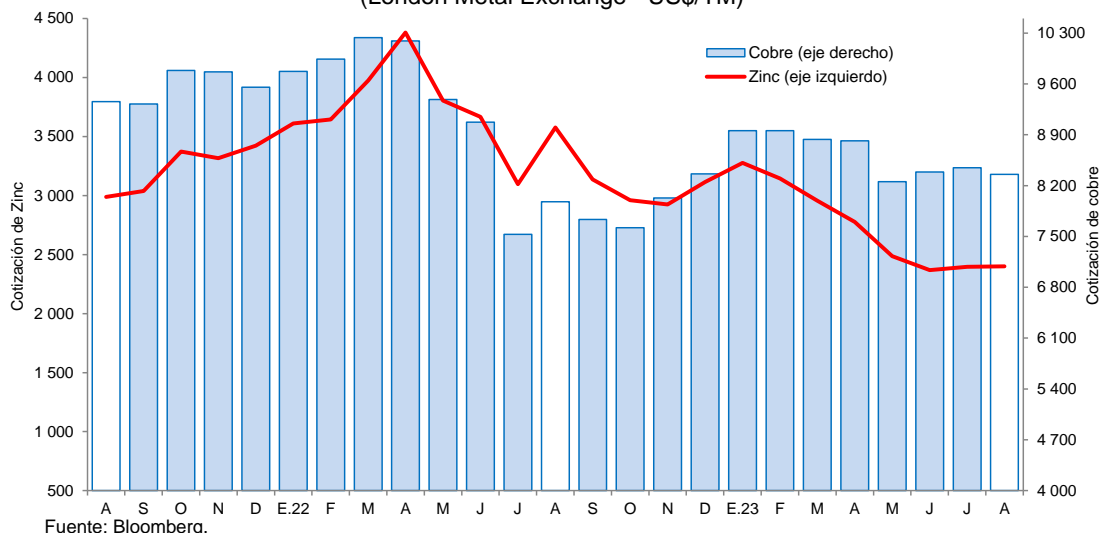

2. Otros indicadores sectoriales

2.1 La Sector manufactura

- La actividad industrial de Áncash disminuyó 5,9 por ciento interanual en julio de 2023, debido a la menor producción de la manufactura primaria (-33,3 por ciento). Dentro del rubro primario, se contrajo la producción de harina y aceite de pescado, por la veda pesquera de anchoveta en la zona norte-centro. Asimismo, se redujo la producción de azúcar, debido a que los ingenios azucareros registraron paralizaciones programadas por mantenimiento de planta. Por otro lado, la industria no primaria aumentó 19,2 por ciento, por mayor fabricación de metales básicos.

CUADRO N° 06
ÁNCASH: SECTOR MANUFACTURA ^{1/}
(Variación % real respecto a similar periodo del año anterior)

Ramas de actividad	Estructura porcentual 2022 ^{2/}	Julio		Enero - Julio	
		Var.%	Contribución ^{3/}	Var.%	Contribución ^{3/}
MANUFACTURA PRIMARIA	40,3	-33,3	-15,9	-14,8	-6,4
Conservas y productos congelados de pescado	20,0	204,7	21,4	40,3	8,8
Harina y aceite de pescado	13,5	-100,0	-25,9	-88,0	-13,3
Azúcar	6,8	-100,0	-11,4	-30,5	-1,9
MANUFACTURA NO PRIMARIA	59,7	19,2	10,0	1,4	0,8
Fabricación Metales Básicos	47,3	20,8	8,5	1,7	0,7
Productos siderúrgicos	47,3	20,8	8,5	1,7	0,7
Sustancias y Productos Químicos	7,0	1,1	0,0	0,2	0,0
Oxígeno	6,3	1,1	0,0	0,2	0,0
Alimentos y Bebidas	5,4	57,4	1,5	0,8	0,1
Hortalizas/Frutas congeladas	2,8	107,6	2,0	4,6	0,1
Arroz pilado	2,2	-	0,0	3,3	0,1
Alcohol etílico	0,5	-100,0	-0,7	-34,9	-0,2
SECTOR MANUFACTURA	100,0	-5,9	-5,9	-5,6	-5,6

^{1/} Cifras preliminares.

^{2/} A precios de 1994.

^{3/} En puntos porcentuales.

Fuente: Ministerio de Desarrollo Agrario y Riego, Ministerio de la Producción y empresas industriales.

Elaboración: BCRP, Sucursal Trujillo. Departamento de Estudios Económicos.

- En el periodo acumulado entre enero y julio de 2023, la actividad manufacturera disminuyó 5,6 por ciento, respecto a similar periodo del año previo, debido al decrecimiento de la industria primaria. Dentro de este rubro, se redujo la producción de harina y aceite de pescado, principalmente.

GRÁFICO N° 04
ÁNCASH: EVOLUCIÓN DE LA PRODUCCIÓN MANUFACTURERA
(Variación % real respecto a similar mes del año anterior)

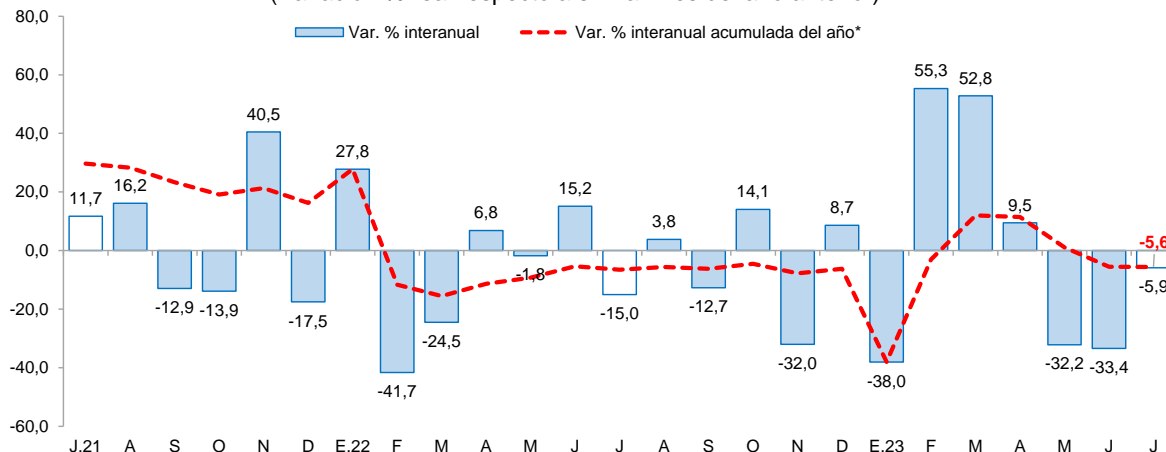

* Corresponde a la variación interanual acumulada del periodo hasta el mes indicado

Fuente: Ministerio de Agricultura y Riego y empresas industriales.

Elaboración: BCRP, Sucursal Trujillo, Departamento de Estudios Económicos.

2.2 Sector construcción

- Respecto al sector construcción, los despachos de cemento registraron una disminución de 2,9 por ciento interanual en julio de 2023. Este resultado se explicó, principalmente, por la disminución de la autoconstrucción y de la inversión pública.
- En el periodo acumulado entre enero y julio de 2023, los despachos de cemento totalizaron un volumen de 155,3 mil toneladas métricas, lo que representó una disminución de 20,1 por ciento con relación a lo registrado en similar período de 2022 (194,2 mil TM). Los despachos de cemento se consideran un indicador líder de la evolución del sector construcción, ya que muestran, históricamente, altos niveles de correlación con respecto a la producción del sector construcción.

GRÁFICO N° 05
ÁNCASH: SECTOR CONSTRUCCIÓN
(Variación % real respecto a similar periodo del año anterior)

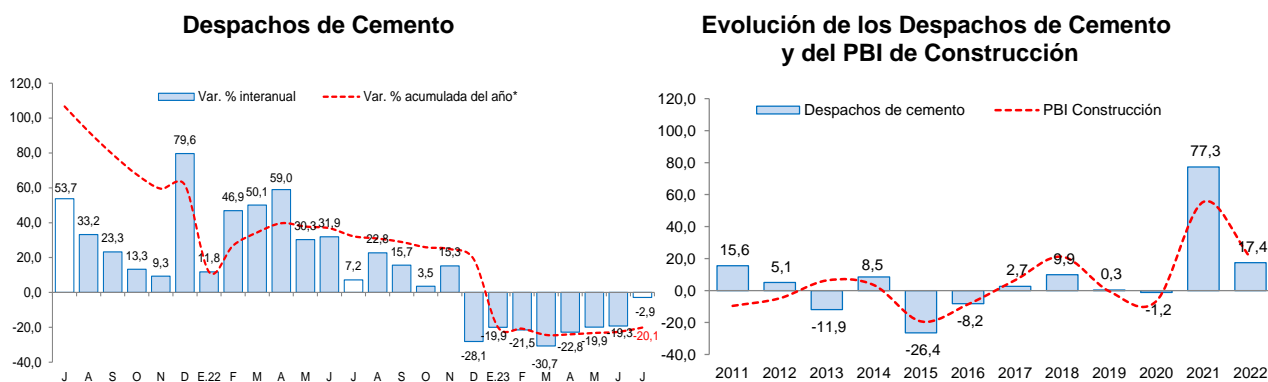

*Corresponde a la variación interanual acumulada del periodo hasta el mes indicado.

Fuente: INEI y Cementos Pacasmayo S.A.A.

Nota: Los datos de enero-julio de 2023 son cifras preliminares.



II. CRÉDITOS Y DEPÓSITOS ^{4/}

1. Créditos

- El saldo total del **crédito** en julio ascendió a S/ 4 723 millones y registró un aumento interanual de 5,6 por ciento, inferior a la tasa registrada en el mismo periodo de 2022 (6,0 por ciento).
- Por **tipo de institución**, el crédito de la banca múltiple, que concentra el 74,0 por ciento del crédito total de la región, registró un aumento de 1,1 por ciento interanual. Asimismo, las colocaciones de las instituciones no bancarias registraron un crecimiento de 18,1 por ciento por el resultado de las cajas municipales y empresas financieras. En las entidades estatales, el crédito del Banco de la Nación registró un incremento de 33,7 por ciento; mientras que el crédito de Agrobanco disminuyó 9,4 por ciento.

CUADRO Nº 07
ÁNCASH: CRÉDITO
(Saldos en millones de soles)

Instituciones	Julio				Morosidad (%) ^{3/}	
	2022	2023	Estructura %	Var. %	Abr.22	Abr.23
Banco de la Nación ^{1/}	211	282	6,0	33,7	2,7	2,5
Agrobanco	25	22	0,5	-9,4	47,5	40,4
Banca múltiple	3 458	3 497	74,0	1,1	8,9	6,7
Instituciones no bancarias	781	921	19,5	18,1	8,0	7,0
Cajas municipales	504	601	12,7	19,2	9,8	7,4
Cajas rurales	19	17	0,4	-12,4	7,3	18,4
Empresas financieras	254	300	6,4	18,0	4,4	5,6
Edpymes	2	3	0,1	35,4	7,2	8,1
TOTAL ^{2/}	4 474	4 723	100,0	5,6	8,6	6,7
En M/N	4 261	4 568	96,7	7,2		
En ME	213	155	3,3	-27,5		

1/ Considera solo los créditos de consumo e hipotecario.

2/ Debido al redondeo de los datos parciales, los totales pueden diferir de la suma de las partes.

3/ Última información disponible.

Fuente: Superintendencia de Banca, Seguros y AFP (SBS).

Elaboración: BCRP, Sucursal Trujillo. Departamento de Estudios Económicos.

- En cuanto al **tipo de moneda**, el coeficiente de dolarización del crédito en julio fue 3,3 por ciento (4,8 por ciento en julio de 2022). El saldo de créditos en moneda nacional registró un crecimiento de 7,2 por ciento en términos interanuales. Por otro lado, la cartera de créditos en dólares disminuyó 27,5 por ciento en términos interanuales.

⁴ En este informe los saldos en moneda extranjera se valúan al tipo de cambio constante de diciembre de 2022 (S/ 3,81 por dólar), a fin de aislar el efecto de la valuación cambiaria sobre los saldos en moneda extranjera.

GRÁFICO N° 06
ÁNCASH: EVOLUCIÓN DEL CRÉDITO ^{1/}
 (Variación % respecto a similar mes del año anterior)

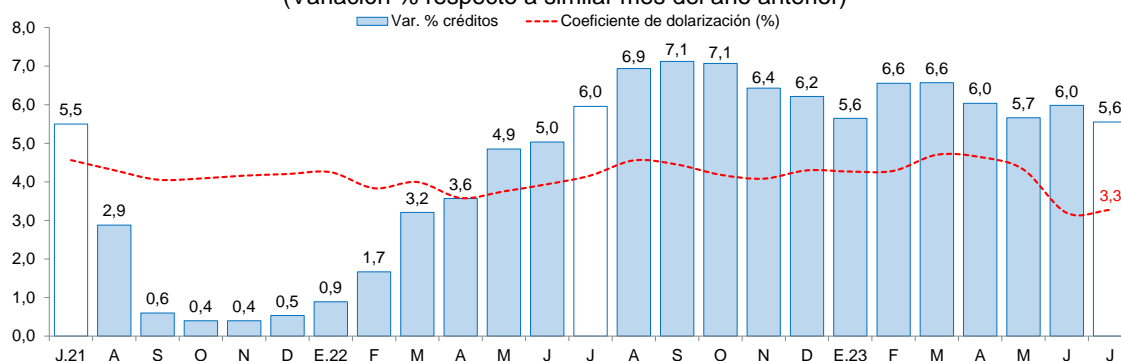

^{1/} Coeficiente de dolarización = (créditos en dólares valuada en soles) / crédito total en soles.

Fuente: Superintendencia de Banca, Seguros y AFP (SBS).

Al mes de julio, la cartera de créditos de Áncash creció a un mayor ritmo que la cartera nacional (5,6 por ciento regional versus 0,1 por ciento nacional).

2. Depósitos

- Los depósitos en las instituciones financieras de Áncash al mes de julio (S/ 4 432 millones) crecieron 2,4 por ciento interanual, menor a la tasa registrada en el mismo mes de 2022 (5,8 por ciento).

GRÁFICO N° 08
ÁNCASH: EVOLUCIÓN DE LOS DEPÓSITOS
 (Variación % respecto a similar mes del año anterior)

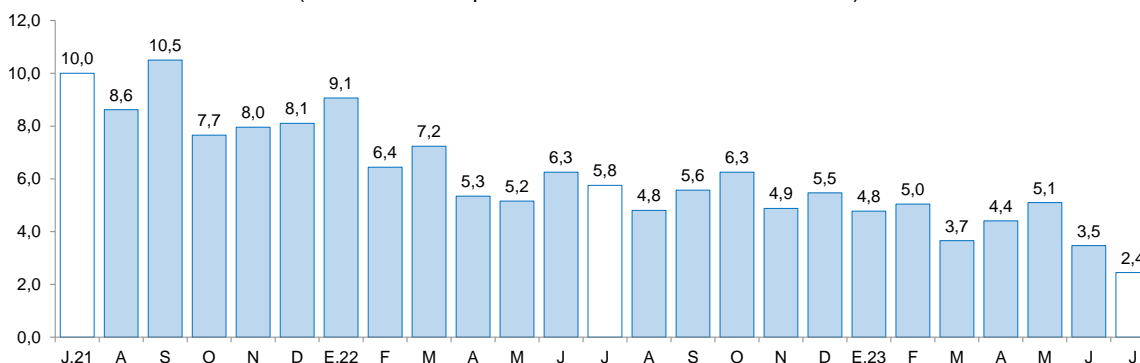

Fuente: Superintendencia de Banca, Seguros y AFP (SBS).

- Según el **tipo de institución**, los depósitos en la banca múltiple que cuentan con una participación del 65,2 por ciento de los depósitos totales de la región registraron una disminución interanual de 0,2 por ciento. Por otro lado, las instituciones no bancarias mostraron un aumento interanual de 10,6 por ciento, principalmente, por el resultado de las cajas municipales y empresas financieras. Los depósitos en el Banco de la Nación, los cuales concentran el 25,3 por ciento de los depósitos totales de la región, aumentaron 6,7 por ciento, en términos anuales.
- En cuanto al **tipo de moneda**, el coeficiente de dolarización de los depósitos en julio fue 15,4 por ciento, menor que lo registrado en el mismo mes de 2022 (16,8 por ciento).

CUADRO N° 8
ÁNCASH: DEPÓSITOS
(SalDOS en millones de soles)

Instituciones	Julio			
	2022	2023	Estructura %	Var. %
Banco de la Nación	1 050	1 120	25,3	6,7
Banca múltiple	2 893	2 888	65,2	-0,2
Instituciones no bancarias	384	424	9,6	10,6
Cajas municipales	289	325	7,3	12,6
Cajas rurales	32	30	0,7	-4,4
Empresas financieras	63	69	1,5	9,2
TOTAL ^{1/}	4 326	4 432	100,0	2,4
Depósitos a la vista	844	844	19,0	0,0
Depósitos de ahorro	2 524	2 334	52,7	-7,5
Depósitos a plazo	958	1 254	28,3	30,9
En MN	3 599	3 749	84,6	4,2
En ME	728	683	15,4	-6,1

1/ Debido al redondeo de los datos parciales, los totales pueden diferir de la suma de las partes

Fuente: Superintendencia de Banca, Seguros y AFP (SBS).

Elaboración: BCRP, Sucursal Trujillo. Departamento de Estudios Económicos.

- Según la **modalidad de captación**, los depósitos a plazo aumentaron 30,9 por ciento, incentivados por el alza de las tasas de interés pasivas. Ello, en detrimento de los depósitos de ahorro.

III. EJECUCIÓN DEL PRESUPUESTO PÚBLICO

1. Ejecución del Presupuesto del Gasto No Financiero

- La ejecución presupuestal del **gasto no financiero** (S/ 791 millones) disminuyó 0,8 por ciento interanual en julio, en términos reales, por el menor gasto de formación bruta de capital. Según nivel de gobierno, disminuyó el gasto no financiero de los gobiernos locales y del Gobierno Regional. Por el contrario, se registró un aumento de los gastos del Gobierno Nacional, debido a una mayor ejecución del gasto de formación bruta de capital.
- En el periodo de enero a julio de 2023, el gasto no financiero aumentó 6,1 por ciento, respecto a similar periodo del año previo, debido al mayor gasto del Gobierno Nacional y del Gobierno Regional. En similar periodo, se registró una disminución de los gastos de los gobiernos locales. La mayor ejecución acumulada se explicó, principalmente, por el crecimiento de la inversión pública en las carteras de salud y educación.

CUADRO N° 9
ÁNCASH: EJECUCIÓN DEL PRESUPUESTO DE PÚBLICO ^{1/}
(En millones de soles)

	Julio			Enero - Julio		
	2022	2023	Var.% real	2022	2023	Var.% real
I. GASTOS CORRIENTES	396	422	0,7	2 182	2 374	1,1
<i>Gobierno Nacional</i>	<i>128</i>	<i>132</i>	<i>-2,2</i>	<i>759</i>	<i>804</i>	<i>-1,5</i>
<i>Gobierno Regional</i>	<i>169</i>	<i>173</i>	<i>-3,5</i>	<i>984</i>	<i>1 115</i>	<i>5,4</i>
<i>Gobiernos Locales</i>	<i>99</i>	<i>117</i>	<i>11,4</i>	<i>439</i>	<i>454</i>	<i>-3,8</i>
Remuneraciones	172	187	2,6	1 069	1 189	3,4
Gobierno Nacional	41	42	-3,6	238	236	-8,0
Gobierno Regional	110	122	5,0	712	833	8,8
Gobiernos Locales	21	23	2,2	119	120	-6,6
Bienes y Servicios	138	145	-0,8	646	642	-7,7
Gobierno Nacional	26	27	-2,1	160	172	0,0
Gobierno Regional	38	30	-25,2	193	163	-21,5
Gobiernos Locales	74	88	12,1	294	307	-2,7
Transferencias ^{2/}	86	90	-0,9	466	543	8,2
Gobierno Nacional	60	63	-1,2	361	396	2,0
Gobierno Regional	21	20	-8,8	79	119	40,7
Gobiernos Locales	4	6	43,7	26	27	-4,1
II. FORMACIÓN BRUTA DE CAPITAL	354	363	-3,0	1 641	1 925	9,3
Gobierno Nacional	153	242	49,5	759	1 228	50,4
Gobierno Regional	51	24	-56,2	180	95	-50,8
Gobiernos Locales	150	98	-38,4	702	602	-20,0
III OTROS GASTOS DE CAPITAL ^{3/}	3	6	76,8	17	79	346,9
GASTO NO FINANCIERO TOTAL (I+II+III)	753	791	-0,8	3 840	4 378	6,1
<i>Gobierno Nacional</i>	<i>284</i>	<i>380</i>	<i>26,5</i>	<i>1 523</i>	<i>2 038</i>	<i>24,4</i>
<i>Gobierno Regional</i>	<i>220</i>	<i>196</i>	<i>-15,7</i>	<i>1 164</i>	<i>1 283</i>	<i>2,5</i>
<i>Gobiernos Locales</i>	<i>249</i>	<i>215</i>	<i>-18,6</i>	<i>1 153</i>	<i>1 057</i>	<i>-14,7</i>

^{1/} Información actualizada al 31 de julio del 2023.

^{2/} Incluye el pago de pensiones, donaciones, transferencias y otros gastos corrientes.

^{3/} Incluye donaciones y transferencias.

Fuente: Ministerio de Economía y Finanzas (MEF).

Elaboración: BCRP, Sucursal Trujillo. Departamento de Estudios Económicos.

- Los **gastos corrientes** aumentaron 0,7 por ciento interanual en julio, en términos reales, como resultado del aumento de los gastos en remuneraciones. Ello, debido a los incrementos salariales establecidos en la Ley de Presupuesto de 2023, principalmente al personal del sector educación.
- La **inversión pública (formación bruta de capital)** disminuyó 3,0 por ciento interanual en julio, principalmente, como resultado de la menor inversión del Gobierno Regional y de los gobiernos locales. El resultado en el Gobierno Regional se explicó por la menor ejecución de proyectos de agropecuario y transporte. Así también, en los gobiernos locales, la disminución de la inversión pública se explicó por menor ejecución de proyectos agropecuarios.

GRÁFICO N° 09
ÁNCASH: EVOLUCIÓN DE LA EJECUCIÓN DEL PRESUPUESTO DE INVERSIONES
(Variación % real)

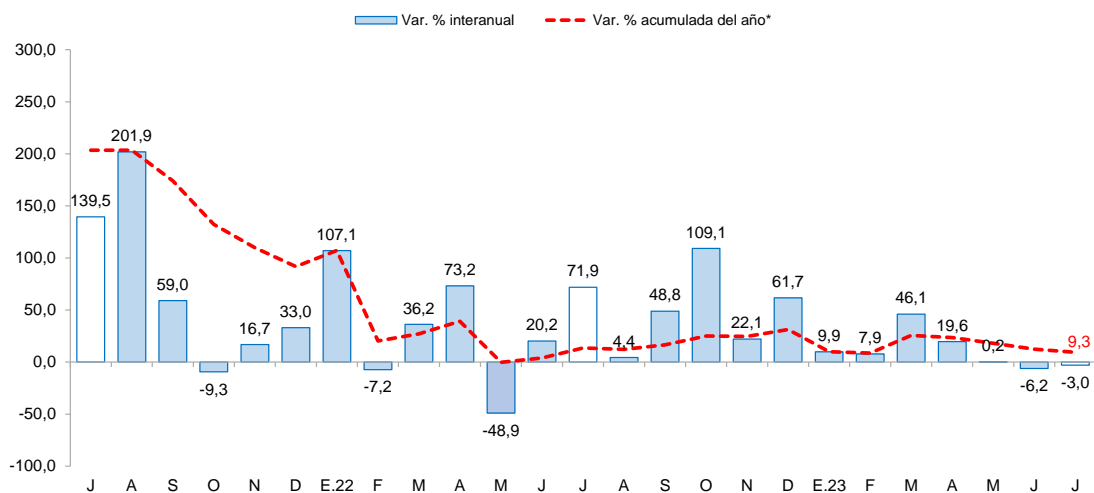

*Corresponde a la variación interanual acumulada del periodo hasta el mes indicado.

Fuente: Ministerio de Economía y Finanzas.

- El **avance de la inversión pública** acumulado al mes de julio del presente año representó el 32,4 por ciento del Presupuesto Institucional Modificado (PIM), mayor a lo ejecutado en el mismo periodo de 2022 (30,6 por ciento). Este resultado se explicó por la mayor ejecución del Gobierno Nacional, el cual se representó el 55,9 por ciento del PIM.

GRÁFICO N° 10
ÁNCASH: EJECUCIÓN DE LA INVERSIÓN PÚBLICA POR NIVEL DE GOBIERNO, ENERO - JULIO
(Millones de soles)

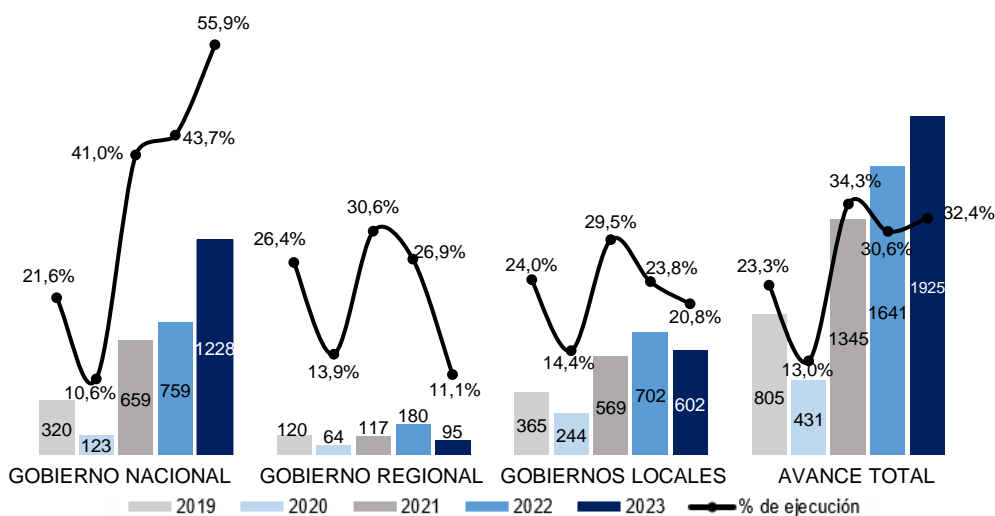

Fuente: Ministerio de Economía y Finanzas.

- Respecto al avance de la ejecución presupuestal de los proyectos por nivel de gobierno en julio del año 2023, en la cartera del Gobierno Nacional destacó la ejecución del proyecto “Creación del servicio de protección ante peligro de inundaciones en ambas márgenes del río Huarmey, desde el sector Huamba hasta la salida al mar, en los distritos de Huarmey y Huayan de la provincia de Huarmey” (S/ 51,7 millones). En el Gobierno Regional destacó la ejecución del proyecto “Mejoramiento del canal de irrigación Yacu Matu, Santac Carap y Mulana, distritos de Shilla, Amashca, Tinco y Carhuaz, provincia de Carhuaz - Áncash” (S/ 3,1 millones). En los gobiernos locales destacó el proyecto “Creación del centro telemático y cultural de la ciudad de San Marcos del distrito de San Marcos - provincia de Huari” (S/ 3,2 millones).



CUADRO Nº 10
ÁNCASH: FORMACIÓN BRUTA DE CAPITAL DE LOS PRINCIPALES PROYECTOS EN LOS TRES
NIVELES DE GOBIERNO ^{1/}
(Saldos en millones de soles)

Proyecto	PIM	% Ejecución	Julio		Enero-Julio	
			2022	2023	2022	2023
Gobierno Nacional	2 195,1	55,9	138,3	241,8	606,4	1 228,0
Creación del servicio de protección ante peligro de inundaciones en ambas márgenes del río Huarmey, desde el sector Huamba hasta la salida al mar, en los distritos de Huarmey y Huayan de la provincia de Huarmey	51,8	181,3	1,4	51,7	8,7	93,9
Mejoramiento de los servicios de salud del establecimiento de salud Huari, distrito y provincia de Huari departamento de Áncash	88,0	77,9	12,0	30,9	16,3	68,6
Creación del servicio de protección en riberas del río Lacramarca vulnerables ante peligros de inundación, en 58 comunidades en los distritos de Macate, Caceres del Perú y Chimbote de la provincia de Santa - departamento de Áncash	102,0	91,7	2,4	27,4	18,63	93,5
Otros	1 953,3	49,8	122,5	131,9	562,7	972,0
Gobierno Regional	851,2	11,1	32,5	23,5	129,4	94,9
Mejoramiento del canal de irrigación Yacu Matu, Santac Carap y Mulana, distritos de Shilla, Amashca, Tinco y Carhuaz, provincia de Carhuaz - Áncash	8,7	49,3	0,4	3,1	2,7	4,3
Mejoramiento de los servicios de agua para riego en Wishlacampa, Urpish, Arhuay Ruri, Cerro Blanco, Meclare, Regina y Shullcay del caserío de Arhuay, Encayoc y Cajapampa, distrito de Ranrahirca - Yungay - Áncash	7,5	69,6	0,0	1,8	0,0	5,2
Mejoramiento y ampliación del servicio de transitabilidad urbana en la localidad de Toma del distrito de Tinco - provincia de Carhuaz - departamento de Áncash	4,5	75,7	0,0	1,7	0,0	3,4
Otros	830,5	9,9	32,1	17,0	126,7	82,0
Gobiernos locales	2 896,4	20,8	133,1	98,0	551,7	602,3
Creación del centro telemático y cultural de la ciudad de San Marcos del distrito de San Marcos - provincia de Huari	23,7	35,0	0,0	3,2	0,0	8,3
Mejoramiento de los servicios de transitabilidad vehicular y peatonal en el caserío de Orcosh del distrito de San Marcos - provincia de Huari - departamento de Áncash	5,0	81,0	0,0	2,3	0,2	4,0
Reconstrucción, rehabilitación y reposición de los servicios de salud del centro de salud Pueblo Libre (i-3), distrito de Pueblo Libre, provincia de Huaylas, region Áncash	17,2	47,1	0,0	1,5	0,0	8,1
Otros	2 850,6	20,4	133,1	90,9	551,5	581,9

1/ Información actualizada al 31 de julio del 2023.

Fuente: Ministerio de Economía y Finanzas (MEF)

Elaboración: BCRP, Sucursal Trujillo. Departamento de Estudios Económicos.



IV. ANEXOS

ANEXO 1

ÁNCASH: PRODUCCIÓN AGROPECUARIA
(TM)

PRODUCTOS	2022						2023 1/							PRODUCTOS
	JUL	AGO	SET	OCT	NOV	DIC	ENE	FEB	MAR	ABR	MAY	JUN	JUL	
AGRÍCOLA														AGRÍCOLA
Alcachofa	0	0	0	0	1 680	2 300	0	0	0	0	0	0	0	Alcachofa
Alfalfa	22 228	21 763	21 134	20 752	20 269	21 588	24 237	24 817	25 498	25 830	25 155	23 708	22 838	Alfalfa
Arroz cáscara	0	0	0	0	0	0	0	450	14 650	30 500	14 850	1 515	450	Arroz cáscara
Camote	938	820	9 041	12 168	6 371	3 344	2 584	1 742	1 999	1 672	1 083	295	7 019	Camote
Caña de azúcar	98 060	83 958	60 451	77 315	67 693	62 913	37 489	31 781	73 038	78 590	49 029	80 564	0	Caña de azúcar
Cebada grano	2 535	1 855	245	0	0	0	0	0	0	0	0	548	2 625	Cebada grano
Espárrago	1 175	1 135	1 099	875	1 055	1 169	1 240	1 293	1 055	963	1 002	864	855	Espárrago
Maíz amarillo duro	3 538	3 308	3 432	13 846	23 057	22 017	12 883	8 235	6 735	3 932	4 649	3 047	9 893	Maíz amarillo duro
Maíz amiláceo	2 260	877	94	0	0	0	0	0	0	25	18	2 622	4 154	Maíz amiláceo
Maíz choclo	3 847	4 055	2 809	4 410	1 742	3 531	4 676	3 827	1 753	13 553	16 442	9 091	2 610	Maíz choclo
Maracuyá	302	264	224	30	70	177	380	383	198	146	137	95	9	Maracuyá
Melocotón	318	305	288	266	239	444	529	510	372	345	341	252	267	Melocotón
Palta	2 163	1 600	1 140	762	674	1 837	3 544	4 154	4 113	4 142	4 078	3 458	1 843	Palta
Papa	2 294	137	1 575	374	566	1 211	6 645	24 973	35 774	27 350	17 642	10 892	2 002	Papa
Páprika	121	256	280	202	207	0	314	147	123	231	686	350	134	Páprika
Trigo	5 182	3 290	430	0	0	0	0	0	0	0	0	1 282	5 535	Trigo
Uva	337	289	304	284	294	469	593	640	482	407	416	312	240	Uva
Otros agrícolas														Otros agrícolas
Algodón rama	0	0	0	0	0	0	478	55	330	320	150	0	0	Algodón rama
Arándano	1 000	2 700	4 570	2 395	2 400	1 200	790	450	505	950	660	405	660	Arándano
Arveja grano verde	288	202	226	224	362	365	370	384	302	378	376	363	358	Arveja grano verde
Cebolla	65	62	355	910	515	734	195	22	100	105	226	250	107	Cebolla
Maíz morado	62	0	0	42	17	75	205	201	362	317	182	105	32	Maíz morado
Mango	0	0	0	0	0	1 208	1 596	3 636	20 000	8 200	949	0	0	Mango
Manzana	342	300	282	251	246	592	716	770	628	536	412	312	163	Manzana
Olluco	338	42	0	0	0	24	0	28	48	1 224	1 494	1 114	458	Olluco
Tomate	313	386	355	294	416	0	252	370	352	249	732	692	547	Tomate
Zapallo	742	205	1 010	1 472	872	1 310	537	455	871	625	1 196	1 345	1 020	Zapallo
PECUARIO														PECUARIO
Carne de ave ^{3/}	3 896	2 947	3 059	2 916	2 447	3 882	4 574	2 538	2 746	2 176	4 211	3 180	3 749	Carne de Ave ^{3/}
Carne de vacuno ^{3/}	629	634	642	629	628	625	818	871	743	820	773	830	630	Carne de Vacuno ^{3/}
Carne de ovino ^{3/}	118	118	127	124	124	117	115	111	121	121	111	115	117	Carne de Ovino ^{3/}
Leche	1 886	1 723	1 630	1 633	1 563	1 568	2 157	2 001	1 884	1 925	1 925	1 850	1 998	Leche
Carne de porcino ^{3/}	177	141	145	146	138	154	160	146	156	169	167	161	179	Carne de Porcino ^{3/}
Huevo	101	98	110	108	110	116	109	108	100	102	101	100	95	Huevo

1/ Cifras preliminares.

2/ Peso neto.

Fuente: MIDAGRI.

Elaboración: BCRP. Sucursal Trujillo. Departamento de Estudios Económicos.



ANEXO 2

ÁNCASH: PRODUCCIÓN PESQUERA
(TM)

	2022						2023 ^{1/}							
	JUL	AGO	SET	OCT	NOV	DIC	ENE	FEB	MAR	ABR	MAY	JUN	JUL	
Consumo humano directo	5 645	7 019	6 803	8 742	11 302	8 567	7 577	28 831	21 725	6 996	3 235	4 484	9 802	Consumo humano directo
1. Fresco	870	651	969	832	896	1 170	2 720	1 816	657	318	550	570	751	1. Fresco
2. Congelado	815	1 748	1 424	994	1 601	1 225	2 812	18 578	12 667	4 518	1 951	1 327	2 642	2. Congelado
3. Conservas	3 960	4 620	4 410	6 916	8 806	6 172	2 045	8 438	8 401	2 160	734	2 587	6 410	3. Conservas
Consumo industrial	177 877	788	654	991	132 543	377 080	72 484	4 581	0	0	0	10 319	0	Consumo industrial
1. Anchoveta	177 877	788	654	991	132 543	377 080	72 484	4 581	0	0	0	10 319	0	1. Anchoveta

1/ Cifras preliminares.

Fuente: Ministerio de Producción.

Elaboración: BCRP. Sucursal Trujillo. Departamento de Estudios Económicos.



ANEXO 3

ÁNCASH: PRODUCCION MINERA

PRODUCTOS	2022						2023 ^{1/}							PRODUCTOS
	JUL	AGO	SET	OCT	NOV	DIC	ENE	FEB	MAR	ABR	MAY	JUN	JUL	
MINERÍA METÁLICA														MINERÍA METÁLICA
Cobre (TMF)	33 065	43 774	41 763	37 392	37 182	37 863	31 262	33 926	30 250	38 928	36 342	41 565	32 550	Cobre (TMF)
Zinc (TMF)	43 559	53 687	42 893	45 525	42 505	47 170	33 001	52 793	23 252	54 916	58 741	53 802	48 320	Zinc (TMF)
Molibdeno (TMF)	166	362	249	326	389	315	144	160	375	271	228	487	195	Molibdeno (TMF)
Plata (Onzas troy)	1 646 855	1 956 382	1 748 608	1 627 226	1 560 400	1 449 568	1 322 146	1 505 677	1 107 279	1 428 366	49 905	50 809	43 425	Plata (Onzas troy)
Oro (Onzas troy)	3 090	2 034	1 810	1 559	1 239	2 128	1 066	1 277	793	476	1 629	1 163	1 611	Oro (Onzas troy)
Plomo (TMF)	1 639	2 111	1 770	1 856	1 734	1 682	1 450	1 974	1 745	1 871	2 001	1 946	1 941	Plomo (TMF)

^{1/} Cifras preliminares.

Fuente: MINEM.

Elaboración: BCRP, Sucursal Trujillo. Departamento de Estudios Económicos.



ANEXO 4

ÁNCASH: PRODUCCIÓN MANUFACTURERA ^{1/}
(Índice 1994 = 100)

	2022						2023 ^{1/}							
	JUL	AGO	SET	OCT	NOV	DIC	ENE	FEB	MAR	ABR	MAY	JUN	JUL	
MANUFACTURA PRIMARIA	50	30	24	43	36	91	43	106	91	37	16	30	33	MANUFACTURA PRIMARIA
1512-15 Harina Y Aceite de Pescado	29	0	0	0	19	54	17	1	0	0	0	1	0	1512-15 Harina Y Aceite de Pescado
Harina de Pescado	31	0	0	0	22	61	19	1	0	0	0	1	0	Harina de Pescado
Aceite de Pescado	17	0	0	0	2	5	2	1	0	0	0	0	0	Aceite de Pescado
1512 Conservas y Productos Congelados de Pescado	194	325	269	559	166	561	386	1 782	1 442	494	185	353	590	1512 Conservas y Productos Congelados de Pescado
Conservas de Pescado	160	234	244	580	0	548	299	601	549	281	124	271	460	Conservas de Pescado
Pescado Congelado	323	671	366	481	797	610	717	6 282	4 847	1 307	418	665	1 086	Pescado Congelado
1542 Azúcar	1 043	967	743	943	818	760	472	337	789	749	492	793	0	1542 Azúcar
MANUFACTURA NO PRIMARIA	186	272	232	282	293	272	250	235	267	321	329	271	222	MANUFACTURA NO PRIMARIA
1513 Conservación Frutas/Hortalizas	5 208	3 024	6 379	16 587	18 949	5 684	9 948	10 209	10 866	9 489	10 409	10 224	10 813	1513 Conservación Frutas/Hortalizas
1531 Productos de Molinería	0	0	0	0	0	0	0	37	1 195	2 487	1 211	124	37	1531 Productos de Molinería
Arroz Pilado	0	0	0	0	0	0	0	37	1 195	2 487	1 211	124	37	Arroz Pilado
1551 Bebidas Alcohólicas	422	327	162	275	329	223	174	115	374	217	352	554	0	1551 Bebidas Alcohólicas
Alcohol Etilico	422	327	162	275	329	223	174	115	374	217	352	554	0	Alcohol Etilico
2411 Sustancias Químicas Básicas	3 983	3 784	3 553	4 573	4 373	4 373	4 373	4 373	4 373	4 373	4 373	4 373	4 373	2411 Sustancias Químicas Básicas
2710 Industria de Hierro y Acero	151	245	198	238	245	241	214	197	200	226	264	229	183	2710 Industria de Hierro y Acero
Productos Siderúrgicos	151	245	198	238	245	241	214	197	200	226	264	229	183	Productos Siderúrgicos
TOTAL	81	85	71	97	95	132	90	135	131	101	87	85	76	TOTAL

1 / Cifras preliminares.

Fuente: Ministerio de Desarrollo Agrario y Riego, Ministerio de la Producción y empresas industriales.
Elaboración: BCRP. Sucursal Trujillo. Departamento de Estudios Económicos.



ANEXO 5

ÁNCASH: PRODUCCIÓN MANUFACTURERA ^{1/}
(Variaciones porcentuales)

PRODUCTOS	2022						2023 ^{1/}						PRODUCTOS	
	JUL	AGO	SET	OCT	NOV	DIC	ENE	FEB	MAR	ABR	MAY	JUN		JUL
MANUFACTURA PRIMARIA	16,3	7,6	- 3,2	41,5	- 62,1	7,7	- 62,0	248,6	324,0	5,9	- 77,3	- 69,2	- 33,3	MANUFACTURA PRIMARIA
1512-15 Harina Y Aceite de Pescado	65,9	124,2	213,1	- 12,8	- 61,1	6,7	77,0	-	- 100,0	- 100,0	- 100,0	- 98,5	- 100,0	1512-15 Harina Y Aceite de Pescado
Harina de Pescado	68,5	138,4	218,8	- 11,9	- 60,8	12,4	90,3	-	- 100,0	- 100,0	- 100,0	- 98,5	- 100,0	Harina de Pescado
Aceite de Pescado	39,8	21,0	150,0	- 24,7	- 76,7	- 77,6	- 63,5	-	- 100,0	-	- 100,0	- 99,1	- 100,0	Aceite de Pescado
1512 Conservas y Productos Congelados de Pescado	- 20,6	25,8	33,6	87,6	- 75,4	16,3	- 76,5	232,4	306,5	24,6	- 31,9	4,4	204,7	1512 Conservas y Productos Congelados de Pescado
Conservas de Pescado	- 29,9	- 17,2	81,2	120,0	- 100,0	34,6	- 51,1	38,0	50,3	- 22,7	- 48,3	0,5	187,9	Conservas de Pescado
Pescado Congelado	6,1	307,0	- 19,8	11,8	- 23,6	- 20,5	- 87,1	584,7	1 436,3	150,1	6,1	11,1	236,2	Pescado Congelado
1542 Azúcar	- 7,3	- 13,7	- 35,3	- 17,3	- 24,9	- 11,6	- 50,3	-	605,3	- 28,9	- 54,2	- 19,9	- 100,0	1542 Azúcar
MANUFACTURA NO PRIMARIA	- 31,8	2,5	- 15,6	3,8	2,3	9,7	- 2,2	- 16,0	- 12,0	11,0	1,2	18,2	19,2	MANUFACTURA NO PRIMARIA
1513 Conservación Frutas/Hortalizas	21,9	- 26,4	- 32,7	- 17,0	56,9	- 35,0	- 0,5	- 44,6	- 32,5	9,5	45,9	212,7	107,6	1513 Conservación Frutas/Hortalizas
1531 Productos de Molinería	-	-	-	-	-	-	-	- 97,0	- 17,2	134,6	3,5	676,9	-	1531 Productos de Molinería
Arroz Pilado	-	-	-	-	-	-	-	- 97,0	- 17,2	134,6	3,5	676,9	-	Arroz Pilado
1551 Bebidas Alcohólicas	- 27,9	- 42,3	- 67,8	- 10,9	80,9	- 51,8	- 73,7	-	-	- 61,3	- 27,8	- 8,9	- 100,0	1551 Bebidas Alcohólicas
Alcohol Etilico	- 27,9	- 42,3	- 67,8	- 10,9	80,9	- 51,8	- 73,7	-	-	- 61,3	- 27,8	- 8,9	- 100,0	Alcohol Etilico
2411 Sustancias Químicas Básicas	- 8,9	- 13,5	- 18,8	1,1	- 0,1	- 0,1	- 0,3	0,7	0,2	0,8	2,6	5,5	9,8	2411 Sustancias Químicas Básicas
2710 Industria de Hierro y Acero	- 37,4	4,2	- 17,0	6,9	- 1,3	14,6	- 1,2	- 3,4	- 12,1	- 0,4	- 0,1	16,2	20,8	2710 Industria de Hierro y Acero
Productos Siderúrgicos	- 37,4	4,2	- 17,0	6,9	- 1,3	14,6	- 1,2	- 3,4	- 12,1	- 0,4	- 0,1	16,2	20,8	Productos Siderúrgicos
TOTAL	- 15,0	3,8	- 12,7	14,1	- 32,0	8,7	- 38,0	55,3	52,8	9,5	- 32,2	- 33,4	- 5,9	TOTAL

^{1/} Cifras preliminares.

Fuente: Ministerio de Desarrollo Agrario y Riego, Ministerio de la Producción y empresas industriales.



ANEXO 6

ÁNCASH: IMPORTACIONES FOB POR EL PUERTO DE CHIMBOTE
(Valores FOB en millones de US\$)

	2022							2023 ^{1/}						
	JUN	JUL	AGO	SET	OCT	NOV	DIC	ENE	FEB	MAR	ABR	MAY	JUN	
I. Bienes de consumo	0	0	2	0	0	0	1	0	2	2	0	1	0	I. Bienes de consumo
II. Insumos	17	34	36	20	29	16	23	5	4	22	10	7	2	II. Insumos
Materias primas para la industria	10	31	32	20	25	13	15	5	0	17	10	7	2	Materias primas para la industria
III. Bienes de capital y materiales de construcción	34	5	0	15	14	0	5	0	0	0	0	0	0	III. Bienes de capital y materiales de construcción
Materiales de construcción	34	5	0	15	14	0	5	0	0	0	3	2	0	Materiales de construcción
TOTAL	51	40	38	36	44	16	28	5	6	23	13	9	2	TOTAL

^{1/} Cifras preliminares.

Fuente: SUNAT.

Elaboración: BCRP. Sucursal Trujillo. Departamento de Estudios Económicos.



ANEXO 7

ÁNCASH: CRÉDITO
(En millones de soles)

ENTIDADES FINANCIERAS	2022						2023							ENTIDADES FINANCIERAS
	JUL	AGO	SET	OCT	NOV	DIC	ENE	FEB	MAR	ABR	MAY	JUN	JUL	
I. Banco de la Nación	211	215	219	221	221	229	217	239	251	257	270	279	282	I. Banco de la Nación
II. Agrobanco	25	25	26	26	26	26	26	25	25	23	23	23	22	II. Agrobanco
III. Banca múltiple	3 430	3 443	3 442	3 456	3 430	3 436	3 403	3 432	3 455	3 448	3 449	3 489	3 497	III. Banca Múltiple
IV. Entidades no bancarias	780	781	793	809	835	836	850	860	871	883	897	911	921	IV. Entidades no Bancarias
Cajas municipales	504	504	258	525	539	536	552	560	567	574	584	593	601	Cajas Municipales
Cajas rurales de ahorro y crédito	19	18	515	18	18	18	18	17	17	17	18	18	17	Cajas Rurales de Ahorro y Crédito
Financieras	254	256	18	264	275	279	277	280	284	288	292	297	300	Financieras
Edpymes	2	3	2	2	3	2	2	3	3	3	3	3	3	Edpymes
TOTAL	4 446	4 464	4 480	4 512	4 512	4 528	4 496	4 556	4 602	4 611	4 639	4 702	4 723	TOTAL
En M/N	4 261	4 260	4 280	4 298	4 328	4 333	4 304	4 361	4 386	4 397	4 438	4 551	4 568	En M/N
En M/E	185	203	199	214	184	195	192	195	216	214	200	150	155	En M/E

Fuente: Superintendencia de Banca, Seguros y AFP (SBS).
Elaboración: BCRP, Sucursal Trujillo. Departamento de Estudios Económicos.



ANEXO 8

ÁNCASH: TASA DE MOROSIDAD
(En porcentaje)

ENTIDADES FINANCIERAS	2022									2023				ENTIDADES FINANCIERAS
	ABR	MAY	JUN	JUL	AGO	SET	OCT	NOV	DIC	ENE	FEB	MAR	ABR	
I. Banco de la Nación	2,7	2,6	2,5	2,4	2,4	2,5	2,6	2,6	2,5	2,6	2,6	2,4	2,5	I. Banco de la Nación
II. Agrobanco	47,5	46,5	44,1	43,1	41,6	40,8	39,7	38,1	37,6	37,6	36,9	38,0	40,4	II. Agrobanco
III. Banca múltiple	8,9	8,5	8,4	8,5	8,5	8,6	8,7	8,7	8,6	8,4	8,3	6,6	6,7	III. Banca Múltiple
IV. Entidades no bancarias	8,0	7,5	7,5	7,8	7,3	7,2	7,3	7,3	6,8	6,8	7,0	6,9	7,0	IV. Entidades no Bancarias
Cajas municipales	9,8	8,9	8,8	8,9	7,9	7,9	8,0	8,1	7,4	7,3	7,5	7,3	7,4	Cajas Municipales
Cajas rurales de ahorro y crédito	7,3	8,3	7,6	8,7	11,2	13,1	15,4	14,4	16,5	16,9	18,4	18,6	18,4	Cajas Rurales de Ahorro y Crédito
Financieras	4,4	4,9	5,0	5,4	5,7	5,4	5,6	5,4	5,2	5,1	5,3	5,4	5,6	Financieras
Edpymes	7,2	8,3	6,1	5,7	7,2	8,2	6,4	8,4	6,2	8,2	6,2	4,0	8,1	Edpymes
TOTAL	8,6	8,2	8,1	8,2	8,2	8,2	8,3	8,3	8,1	7,9	7,9	6,6	6,7	TOTAL

Fuente: Superintendencia de Banca, Seguros y AFP (SBS).
Elaboración: BCRP, Sucursal Trujillo. Departamento de Estudios Económicos.



ANEXO 9

ÁNCASH: DEPOSITOS
(En millones de soles)

INSTITUCIONES	2022						2023							INSTITUCIONES
	JUL	AGO	SET	OCT	NOV	DIC	ENE	FEB	MAR	ABR	MAY	JUN	JUL	
I. Banco de la Nación	1 048	1 048	1 075	1 063	1 093	1 152	1 123	1 120	1 091	1 077	1 077	1 094	1 120	I. Banco de la Nación
II. Banca múltiple	2 801	2 777	2 847	2 793	2 774	3 076	2 750	2 916	2 975	2 922	2 927	2 883	2 888	II. Banca Múltiple
III. Entidades no bancarias	382	389	399	402	409	421	366	416	415	417	420	423	424	III. Entidades no Bancarias
Cajas municipales	287	293	67	305	311	321	276	316	316	317	320	324	325	Cajas Municipales
Cajas rurales de ahorro y crédito	32	31	301	31	32	32	32	32	32	32	32	31	30	Cajas Rurales de Ahorro y Crédito
Financieras	63	65	31	66	66	67	58	67	67	69	68	68	69	Financieras
TOTAL	4 231	4 215	4 320	4 258	4 276	4 649	4 239	4 452	4 481	4 417	4 424	4 401	4 432	TOTAL
En M/N	3 599	3 580	3 702	3 640	3 666	3 906	3 666	3 727	3 771	3 702	3 703	3 707	3 749	En M/N
En M/E	632	634	618	618	610	743	573	724	710	714	721	693	683	En M/E

Fuente: Superintendencia de Banca, Seguros y AFP (SBS).

Elaboración: BCRP, Sucursal Trujillo. Departamento de Estudios Económicos.



ANEXO 10

ÁNCASH: EJECUCIÓN DEL PRESUPUESTO PÚBLICO, SEGÚN TIPO DE GASTO ^{1/ 2/}
(En millones de soles)

	2022						2023							
	JUL	AGO	SET	OCT	NOV	DIC	ENE	FEB	MAR	ABR	MAY	JUN	JUL	
I. GASTOS CORRIENTES	396	364	308	348	367	587	291	304	286	340	342	389	422	I. GASTOS CORRIENTES
<i>Gobierno nacional</i>	128	125	93	133	103	164	105	127	91	136	108	105	132	<i>Gobierno nacional</i>
<i>Gobierno regional</i>	169	149	137	147	156	265	165	139	136	147	150	204	173	<i>Gobierno regional</i>
<i>Gobiernos locales</i>	99	90	77	68	108	158	21	38	58	57	83	80	117	<i>Gobiernos locales</i>
Remuneraciones	172	156	145	147	162	230	192	163	153	161	171	163	187	Remuneraciones
Gobierno nacional	41	32	32	31	35	43	33	31	31	31	36	32	42	Gobierno nacional
Gobierno regional	110	108	100	101	110	160	144	116	106	116	114	116	122	Gobierno regional
Gobiernos locales	21	16	13	15	17	27	15	15	16	14	21	15	23	Gobiernos locales
Bienes y Servicios	138	125	111	111	150	250	31	62	87	88	114	113	145	Bienes y Servicios
Gobierno nacional	26	25	24	26	27	44	15	26	26	25	29	24	27	Gobierno nacional
Gobierno regional	38	32	30	37	38	91	12	15	23	24	28	31	30	Gobierno regional
Gobiernos locales	74	68	57	48	84	114	5	21	39	39	56	58	88	Gobiernos locales
Transferencias ^{3/}	86	83	52	90	55	107	67	79	45	91	57	113	90	Transferencias
Gobierno nacional	60	68	38	76	40	77	57	69	35	80	43	50	63	Gobierno nacional
Gobierno regional	21	8	8	8	8	14	10	8	8	8	9	57	20	Gobierno regional
Gobiernos locales	4	7	7	5	7	17	1	2	3	3	6	6	6	Gobiernos locales
II. FORMACIÓN BRUTA DE CAPITAL ^{4/}	354	293	354	413	327	819	137	191	365	318	247	304	363	Formación bruta de capital
Gobierno nacional	153	83	158	193	55	200	130	118	214	198	132	194	242	Gobierno nacional
Gobierno regional	51	45	33	25	41	100	1	8	19	10	17	16	24	Gobierno regional
Gobiernos locales	150	165	163	194	231	519	6	65	132	110	98	94	98	Gobiernos locales
III. OTROS GRASTOS DE CAPITAL ^{5/}	3	0	0	0	10	8	0	0	0	72	1	0	6	Otros gastos de capital
GASTO NO FINANCIERO TOTAL (I+II)	753	657	662	760	704	1 414	428	495	650	730	590	693	791	III. GASTO NO FINANCIERO TOTAL (I+II)
<i>Gobierno nacional</i>	284	207	252	326	167	367	235	245	305	334	240	300	380	<i>Gobierno nacional</i>
<i>Gobierno regional</i>	220	194	170	172	197	368	166	148	155	229	168	220	196	<i>Gobierno regional</i>
<i>Gobiernos locales</i>	249	255	240	263	340	678	27	103	190	167	182	173	215	<i>Gobiernos locales</i>

1/ Información actualizada al 31 de julio del 2023.

2/ Considera las transferencias intergubernamentales del Gobierno Nacional.

3/ Incluye el pago de pensiones, donaciones, transferencias y otros gastos corrientes.

4/ Considera el gasto en Defensa e Interior.

5/ Incluye donaciones y transferencias.

Fuente: Ministerio de Economía y Finanzas (MEF).

Elaboración: BCRP, Sucursal Trujillo. Departamento de Estudios Económicos.

