

BANCO CENTRAL DE RESERVA DEL PERÚ
SUCURSAL TRUJILLO



ÁNCASH: Síntesis de Actividad Económica
Abril 2023¹

Departamento de Estudios Económicos

¹ En la elaboración de este informe participaron (en orden alfabético): Antony Araujo (antony.araujo@bcrp.gob.pe), Erick Huamanchumo (erick.huamanchumo@bcrp.gob.pe) y Rodrigo Rumiche (rodrigo.rumiche@bcrp.gob.pe).

ÍNDICE

	<i>Página</i>
RESUMEN EJECUTIVO.....	3
I. ACTIVIDAD PRODUCTIVA.....	5
1. Actividad primaria.....	5
1.1 Sector agropecuario.....	5
1.2 Sector pesca	6
1.3 Sector minería.....	7
2. Otros indicadores sectoriales.....	7
2.1 Sector manufactura.....	9
2.2 Sector construcción.....	10
II. CRÉDITOS Y DEPÓSITOS /	11
1. Créditos.....	11
2. Depósitos	11
III. EJECUCIÓN DEL PRESUPUESTO PÚBLICO	13
1. Ejecución del Presupuesto del Gasto No Financiero.....	13
IV. ANEXOS	13

RESUMEN EJECUTIVO

Principales hechos de importancia

- En la **actividad primaria**, el sector pesca, minería y agropecuario reportaron un aumento interanual de 40,5 por ciento, 8,0 por ciento y 7,2 por ciento, respectivamente, en abril de 2023.
- En cuanto a **otros indicadores de la actividad económica** del departamento, la inversión pública aumentó 19,6 por ciento y la actividad industrial aumentó 9,5 por ciento, en términos anuales. Por su parte, el sector construcción disminuyó 22,8 por ciento, en abril de 2023.

Actividad primaria

- La **producción agropecuaria** aumentó 7,2 por ciento interanual en abril, por el mayor desempeño de la actividad agrícola (9,4 por ciento), principalmente de arroz, debido a las mayores hectáreas cosechadas.
- La **actividad pesquera** aumentó 40,5 por ciento interanual en abril de 2023, debido al mayor desembarque de pota en el puerto de Chimbote.
- La **actividad minera** aumentó 8,0 por ciento en abril de 2023, por la mayor producción de zinc y molibdeno, debido a mayores leyes del mineral. Cabe destacar que, a nivel nacional, Áncash ocupó el primer lugar en la producción nacional de zinc, y el segundo lugar en la producción de plata y cobre en el periodo de enero a abril de 2023.

Otros indicadores de actividad económica

- La **producción manufacturera** de Áncash aumentó 9,5 por ciento interanual en abril de 2023, debido a la mayor producción de la manufactura no primaria y primaria. Dentro del rubro no primario, se expandió la industria de alimentos y bebidas, por mayor producción de arroz y hortalizas. Por su parte, en el rubro primario se expandió la producción de conservas y productos congelados de pescado.
- En el **sector construcción**, los despachos de cemento registraron una disminución de 22,8 por ciento interanual en abril de 2023, debido al menor dinamismo de la autoconstrucción.
- El saldo total del **crédito** en abril ascendió a S/ 4 611 millones y registró un aumento interanual de 6,0 por ciento. La tasa de crecimiento en el mes es superior al crecimiento promedio de los últimos 12 meses (5,9 por ciento). El crédito se expandió tanto en las entidades bancarias, como en las no bancarias.
- La **inversión pública** aumentó 19,6 por ciento durante el cuarto mes del año 2023, como resultado de la mayor inversión del Gobierno Nacional (51,3 por ciento) y de los gobiernos locales (4,5 por ciento). Ello, principalmente, en las carteras de salud, orden público y transporte. De esta manera la inversión pública mantiene su trayectoria creciente por once meses consecutivos. Así también, en el periodo enero-abril de 2023, la inversión pública acumuló un crecimiento de 23,6 por ciento interanual.

CUADRO N° 01
ÁNCASH: OTROS INDICADORES DE ACTIVIDAD ECONÓMICA
 (Variación % respecto a similar mes del año anterior)

	Nov.22	Dic.22	Ene.23	Feb.23	Mar.23	Abr.23	Ene-Abr
Producción industrial	↓-19,1	↑8,7	↑3,6	↑61,6	↑51,4	↑9,5	↑12,8
Despacho de cemento	↑15,3	↓-28,1	↓-19,9	↓-21,5	↓-30,7	↓-22,8	↓-23,9
Crédito total	↑6,4	↑6,2	↑5,6	↑6,6	↑6,6	↑6,0	2/
Inversión pública ^{1/}	↑21,7	↑61,7	↑9,9	↑7,6	↑45,5	↑19,6	↑23,6

1/ En términos reales.

2/ Los saldos del crédito se calculan al final de cada mes.

Fuentes: BCRP - Sucursal Trujillo, SUNAT y MEF.

I. ACTIVIDAD PRODUCTIVA

1. Actividad primaria

1.1 Sector agropecuario

- El sector agropecuario aumentó 7,2 por ciento interanual en abril de 2023, principalmente, por el mayor desempeño de la actividad agrícola (9,4 por ciento), sobre todo de los cultivos orientados al mercado interno (20,8 por ciento). Dentro de este rubro, aumentó la producción de arroz cáscara, por mayores hectáreas cosechadas. Por el contrario, los cultivos orientados al mercado externo y agroindustria disminuyeron 5,9 por ciento interanual, principalmente, por la menor producción de palta y maíz amarillo duro, por menor superficie cosechada. Asimismo, el sector pecuario disminuyó 0,7 por ciento, en términos interanuales, debido a la menor producción de carne de ave.
- No obstante, en el periodo de enero a abril, la producción agropecuaria se redujo 3,3 por ciento, respecto a similar periodo del año previo, por la menor producción mango y palta, debido a menores hectáreas cosechadas. Así también, en el mismo periodo, disminuyó la producción de carne de ave.

CUADRO N° 02
ÁNCASH: SECTOR AGROPECUARIO
(Miles de toneladas)

Subsectores	Estructura Porcentual 2022 ^{2/}	Abril			Enero - Abril				
		2022	2023 ^{1/}	Var.%	Contribución %	2022	2023 ^{1/}	Var.%	Contribución %
AGRÍCOLA	69,6			9,4	7,4			-3,8	-2,7
Orientada al mercado externo y agroindustria ^{2/}	41,6			-5,9	-2,0			-3,1	-1,0
Arándano	15,0	0,4	1,0	126,2	4,8	1,7	2,7	57,1	2,4
Maíz amarillo duro	7,3	7,2	3,9	-45,2	-2,2	35,1	31,8	-9,4	-0,6
Caña de azúcar	4,8	89,8	78,6	-12,5	-0,7	188,1	220,9	17,5	0,5
Palta	4,5	6,4	4,1	-35,0	-2,7	19,6	16,0	-18,5	-1,2
Espárrago	4,4	1,4	1,0	-30,9	-1,3	5,3	4,6	-14,0	-0,6
Mango	2,5	7,7	8,2	6,0	0,3	43,2	33,4	-22,6	-1,5
Páprika	1,2	0,1	0,2	60,4	0,5	0,6	0,8	33,6	0,3
Uva	0,8	0,7	0,4	-39,9	-0,4	2,5	2,1	-14,6	-0,1
Algodón rama	0,5	0,5	0,3	-30,4	-0,4	1,7	1,2	-29,4	-0,3
Orientada al mercado interno ^{2/}	28,0			20,8	9,3			-4,4	-1,6
Papa	5,8	30,8	27,4	-11,1	-1,6	94,1	94,7	0,7	0,1
Arroz cáscara	4,9	13,0	30,5	134,6	14,5	45,9	45,6	-0,7	-0,1
Maíz choclo	4,1	15,0	13,6	-9,5	-0,8	29,5	23,8	-19,2	-0,9
Alfalfa	3,2	24,0	25,8	7,7	0,2	96,4	100,4	4,1	0,1
Camote	1,7	1,3	1,7	31,2	0,2	4,8	8,0	67,2	0,4
Maíz amiláceo	1,1	0,2	0,0	-84,4	-0,2	0,3	0,0	-92,0	-0,1
Melocotón	0,6	0,5	0,3	-24,7	-0,2	1,8	1,8	-4,1	0,0
Tuna	0,5	1,1	1,3	21,0	0,1	4,6	5,1	12,5	0,1
Maracuyá	0,3	0,7	0,1	-78,4	-0,4	2,8	1,1	-60,4	-0,3
Tomate	0,4	0,7	0,2	-65,4	-0,3	2,1	1,2	-42,4	-0,2
PECUARIO	30,4			-0,7	-0,2			-2,2	-0,6
Carne de ave ^{3/}	18,0	2,2	2,2	-2,1	-0,2	12,6	12,0	-4,2	-0,7
Carne de vacuno ^{3/}	7,4	0,8	0,8	0,0	0,0	3,3	3,3	0,0	0,0
Leche	1,8	1,8	1,9	5,3	0,1	7,6	8,0	4,3	0,1
Carne de ovino ^{3/}	1,7	0,1	0,1	-0,2	0,0	0,5	0,5	-1,5	0,0
Huevo	0,4	0,1	0,1	-8,4	0,0	0,5	0,4	-6,7	0,0
SECTOR AGROPECUARIO	100,0			7,2	7,2			-3,3	-3,3

Nota: Debido al redondeo de los datos parciales, los totales pueden diferir de la suma de las partes.

1/ Cifras preliminares.

2/ A precios de 2007.

3/ Peso neto.

Fuente: Ministerio de Desarrollo Agrario y Riego.

Elaboración: BCRP, Sucursal Trujillo. Departamento de Estudios Económicos.

- En cuanto al avance de siembras de la campaña agrícola 2022-2023, en el periodo agosto-abril 2023², se instalaron un total de 51,5 mil hectáreas, inferior en 4,8 por ciento respecto a similar periodo de la campaña anterior (2021-2022).

CUADRO N° 03
ÁNCASH: PRINCIPALES CULTIVOS TRANSITORIOS^{1/}

	Superficie sembrada ^{1/} (Hectáreas)		Variación	
	Campaña agrícola ^{2/}		Absoluta	Porcentual
	2021/2022	2022/2023		
Papa	9 903	9 789	- 114	-1,2
Maíz amiláceo	10 493	9 479	-1 014	-9,7
Arroz cáscara	5 613	5 072	- 541	-9,6
Maíz amarillo duro	6 175	6 146	- 29	-0,5
Arveja grano	1 298	1 110	- 188	-14,5
Olluco	891	928	37	4,2
Frijol	614	304	- 310	-50,5
Otros	19 178	18 747	- 431	-2,2
Total	54 165	51 575	-2 590	-4,8

1/ Los datos del año 2023 son cifras preliminares.

2/ De agosto a abril.

Fuente: Ministerio de Desarrollo Agrario y Riego - MIDAGRI.

Elaboración: BCRP, Sucursal Trujillo. Departamento de Estudios Económicos.

Evolución de la superficie sembrada
(Hectáreas)

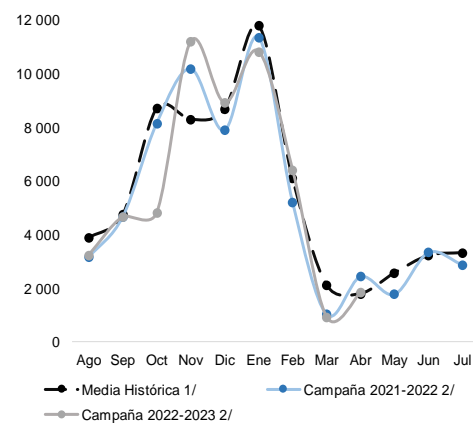

1/ Comprende desde la campaña 2016/2017 hasta la campaña 2021/2022

2/ Cifras preliminares del año 2023.

Fuente: MIDAGRI.

1.2 Sector pesca

- La actividad pesquera aumentó 40,5 por ciento interanual en abril, debido a la mayor captura marítima para consumo humano directo. Dentro de este rubro, las especies congeladas aumentaron por la mayor disponibilidad de pota en el puerto de Chimbote.

CUADRO N° 04
ÁNCASH: SECTOR PESQUERO
(En toneladas)

	Abril			Enero - Abril		
	2022	2023 ^{1/}	Var.% ^{2/}	2021	2022 ^{1/}	Var.% ^{2/}
Consumo Humano Directo	5 632	6 996	40,6	43 495	65 147	56,9
Fresco	428	318	-25,7	4 140	5 511	33,1
Congelado	1 783	4 518	153,3	20 290	38 575	90,1
Enlatado	3 420	2 160	-36,8	19 064	21 062	10,5
Consumo Industrial	20	0	-100,0	47 638	77 065	61,8
Anchoveta	20	0	-100,0	47 638	77 065	61,8
SECTOR PESCA			40,5			57,5

1/ Cifras preliminares.

2/ Variación a precios de 2007.

Fuente: Ministerio de la Producción.

Elaboración: BCRP, Sucursal Trujillo. Departamento de Estudios Económicos.

- En el periodo acumulado entre enero y abril de 2023, la actividad pesquera aumentó 57,5 por ciento, respecto a similar periodo del año previo, debido al mayor desembarque de anchoveta y

² La campaña agrícola inicia en el mes de agosto de cada año y culmina en julio de año siguiente.

mayor disponibilidad de especies para consumo humano directo. En anchoveta se explicó por mayores días efectivos de pesca, ya que la segunda temporada de pesca culminó el 4 de febrero de 2023, mientras que la temporada del año anterior culminó tres semanas antes (12 de enero de 2022). En tanto, la pesca para consumo humano directo fue favorecida por las temperaturas cálidas del mar, en los primeros meses del año.

- Cabe resaltar que en el periodo enero-abril 2023 la pesca para consumo industrial representó el 56,5 por ciento de la actividad pesquera de Áncash. La pesca para consumo humano directo representó el 43,5 por ciento restante.
- **El precio promedio de harina de pescado** en mayo de 2023 fue US\$/TM 2 000 y registró un crecimiento de 8,2 por ciento respecto al mes previo. En tanto que en términos interanuales aumentó 13,4 por ciento.

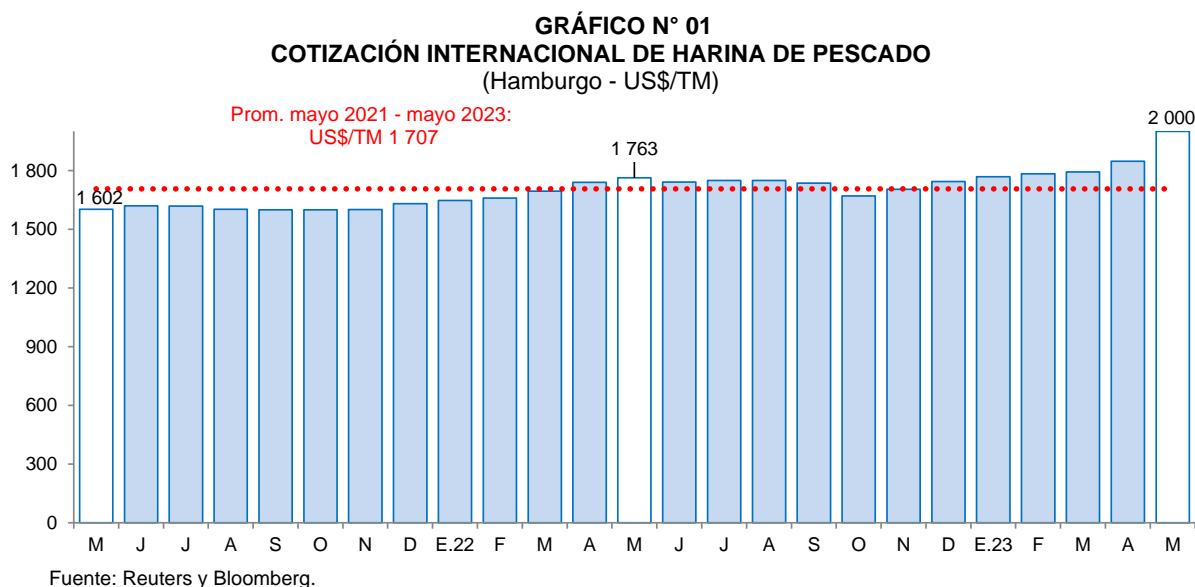

1.3 Sector minería

- La actividad minera aumentó 8,0 por ciento en abril, por la mayor producción de zinc y molibdeno, debido a los mayores volúmenes producidos por la Minera Antamina. Esto último, asociado a mayores leyes del mineral.
- En el periodo acumulado entre enero y abril de 2023, la actividad minera disminuyó 12,4 por ciento respecto a similar periodo del año previo, por la menor extracción de cobre, zinc, plata, oro y plomo. Cabe destacar que, a nivel nacional, Áncash ocupó el primer lugar en la producción nacional de zinc, al contribuir con el 37,9 por ciento, y el segundo lugar en la producción de plata (18,0 por ciento de la producción nacional) y cobre (16,0 por ciento de la producción nacional). Así también, Antamina, la principal minera de la región, lideró la producción nacional de zinc (34,6 por ciento), cobre (15,8 por ciento) y plata (13,1 por ciento), y se ubicó en el cuarto lugar en la producción de molibdeno (9,4 por ciento).

CUADRO N° 05
SECTOR MINERÍA
(Variación % real respecto a similar periodo del año anterior)

Estructura Porcentual 2022 ^{2/}	Abril				Enero - Abril				
	2022	2023 ^{1/}	Var.%	Contribución%	2022	2023 ^{1/}	Var.%	Contribución%	
Cobre (TMF)	60,8	39 754	38 928	-2,1	-1,3	155 789	134 366	-13,8	-8,4
Zinc (TMF)	27,7	39 969	54 916	37,4	9,5	184 299	163 962	-11,0	-3,1
Molibdeno (TMF)	4,3	201	271	34,8	1,2	764	950	24,3	0,8
Plata (Onzas troy)	5,8	1 717 395	1 428 366	-16,8	-1,0	7 014 522	5 363 468	-23,5	-1,4
Oro (Onzas troy)	0,4	2 164	476	-78,0	-0,3	7 062	3 612	-48,9	-0,2
Plomo (TMF)	0,9	1 888	1 871	-0,9	0,0	7 489	7 041	-6,0	-0,1
SECTOR MINERÍA ^{2/}	100,0			8,0	8,0			-12,4	-12,4

^{1/} Cifras preliminares.
^{2/} A precios de 2007.
Fuente: Ministerio de Energía y Minas.
Elaboración: BCRP, Sucursal Trujillo, Departamento de Estudios Económicos.

- Cabe resaltar que la actividad minera de Áncash en el periodo enero-abril 2023, estuvo compuesta mayoritariamente por la producción de cobre, ya que representó el 60,1 por ciento de la producción total. Así también, en el mismo periodo, resaltó la participación del zinc (28,9 por ciento), plata (5,3 por ciento) y molibdeno (4,5 por ciento) en la producción total del departamento.

GRÁFICO N° 02
EVOLUCIÓN DE LA PRODUCCIÓN MINERA
(Variación % real respecto a similar mes del año anterior)

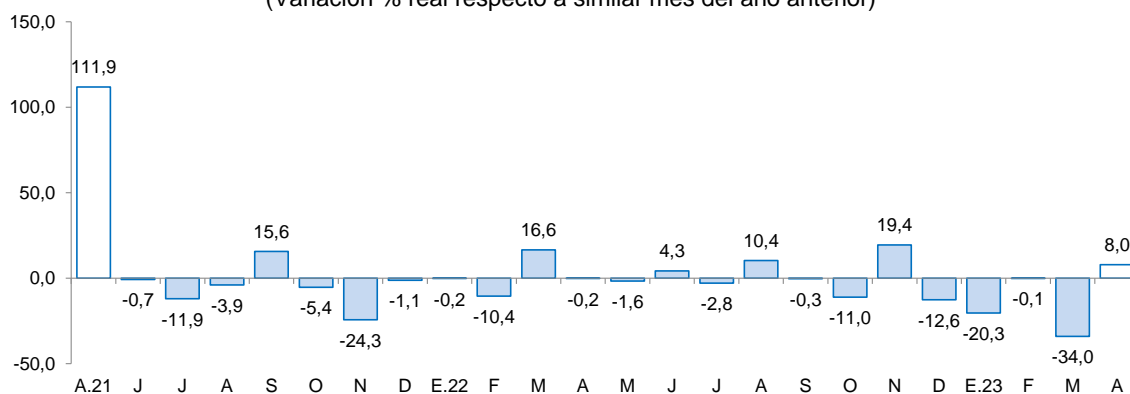

Nota: Se excluye el crecimiento de mayo de 2021 (2 053,7 por ciento), dado que distorsiona las demás tasas de crecimiento del gráfico. Dicho crecimiento se explicó por un efecto estadístico base.

Fuente: MINEM.

Elaboración: BCRP, Sucursal Trujillo, Departamento de Estudios Económicos.

- En mayo de 2023, **el precio promedio del cobre (US\$/TM 8 253)** disminuyó 6,4 por ciento respecto al mes anterior. Este resultado se asoció al aumento de inventarios relacionados a la Bolsa de Metales de Londres y perspectivas desfavorables de la demanda (tras la difusión de datos negativos de manufactura a nivel global).
- En el mismo sentido, **el precio promedio del zinc (US\$/TM 2 487)** registró una disminución de 10,4 por ciento respecto al mes anterior. Este resultado se explicó por la difusión de datos negativos en la producción manufacturera en Japón y Corea del Sur y al aumento de inventarios relacionados a la Bolsa de Metales de Londres.
- En términos interanuales, **el precio promedio del zinc** decreció 34,6 por ciento. Asimismo, el precio promedio del cobre disminuyó 12,0 por ciento.

GRÁFICO N° 03
COTIZACIÓN INTERNACIONAL DE COBRE Y ZINC
(London Metal Exchange - US\$/TM)

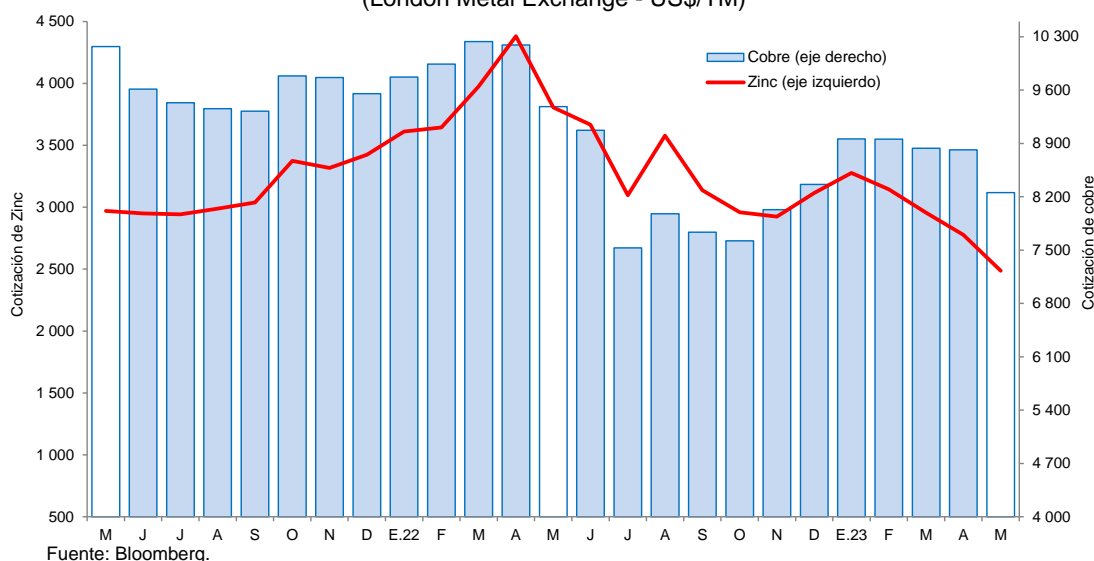

2. Otros indicadores sectoriales

2.1 La Sector manufactura

- La actividad industrial de Áncash aumentó 9,5 por ciento interanual en abril de 2023, debido a la mayor producción de la manufactura no primaria (11,0 por ciento) y primaria (5,9 por ciento). Dentro del rubro no primario, se expandió la industria de alimentos y bebidas, por mayor producción de arroz y hortalizas. Por su parte, en el rubro primario se expandió la producción de conservas y productos congelados de pescado.

CUADRO N° 06
ÁNCASH: SECTOR MANUFACTURA ^{1/}
(Variación % real respecto a similar periodo del año anterior)

Ramras de actividad	Estructura porcentual 2022 ^{2/}	Abril		Enero - Abril	
		Var.%	Contribución ^{3/}	Var.%	Contribución ^{3/}
MANUFACTURA PRIMARIA	40,3	5,9	1,7	38,8	14,5
Conservas y productos congelados de pescado	20,0	24,6	4,6	40,2	12,6
Harina y aceite de pescado	13,5	-100,0	0,0	88,5	1,5
Azúcar	6,8	-28,9	-2,9	11,0	0,5
MANUFACTURA NO PRIMARIA	59,7	11,0	7,8	-2,7	-1,7
Fabricación Metales Básicos	47,3	-0,4	-0,2	-4,3	-2,0
Productos siderúrgicos	47,3	-0,4	-0,2	-4,3	-2,0
Sustancias y Productos Químicos	7,0	1,1	0,0	0,2	0,0
Oxígeno	6,3	1,1	0,0	0,2	0,0
Alimentos y Bebidas	5,4	82,4	8,0	3,4	0,3
Hortalizas/Frutas congeladas	2,8	9,5	0,3	-23,8	-0,9
Arroz pilado	2,2	134,6	8,3	26,9	1,3
Alcohol etílico	0,5	-61,3	-0,5	-28,1	-0,1
SECTOR MANUFACTURA	100,0	9,5	9,5	12,8	12,8

^{1/} Cifras preliminares.

^{2/} A precios de 1994.

^{3/} En puntos porcentuales.

Fuente: Ministerio de Desarrollo Agrario y Riego, Ministerio de la Producción y empresas industriales.

Elaboración: BCRP, Sucursal Trujillo. Departamento de Estudios Económicos.

- En el periodo acumulado entre enero y abril de 2023, la actividad manufacturera aumentó 12,8 por ciento, respecto a similar periodo del año previo, debido al incremento de la industria primaria. Dentro de este rubro, aumentó la producción de conservas y productos congelados de pescado, principalmente.

GRÁFICO N° 04
ÁNCASH: EVOLUCIÓN DE LA PRODUCCIÓN MANUFACTURERA NO PRIMARIA
(Variación % real respecto a similar mes del año anterior)

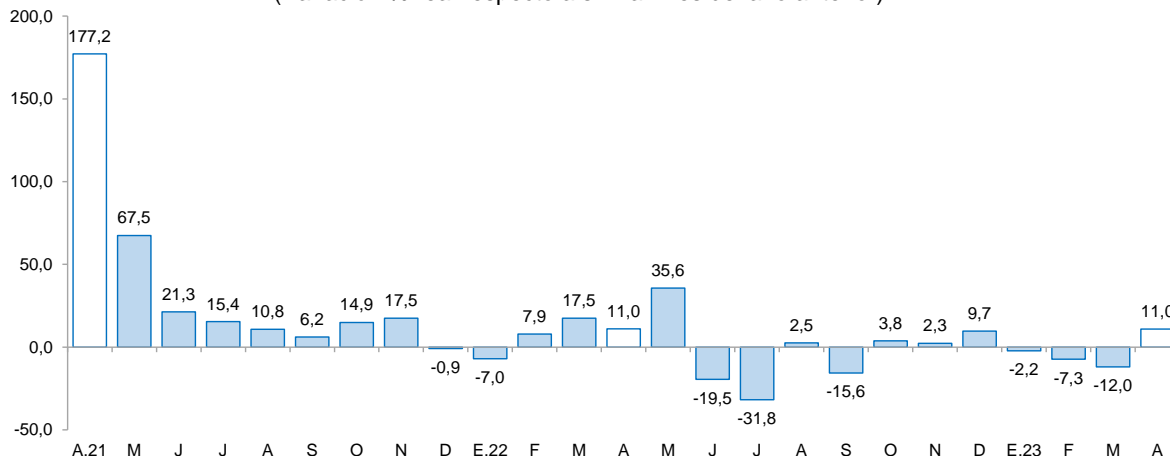

Fuente: Ministerio de Agricultura y Riego y empresas industriales.
Elaboración: BCRP, Sucursal Trujillo, Departamento de Estudios Económicos.

2.2 Sector construcción

- Respecto al sector construcción, los despachos de cemento registraron una disminución de 22,8 por ciento interanual en abril de 2023. Este resultado se explicó, principalmente, por la disminución de la autoconstrucción.
- En el periodo acumulado entre enero y abril de 2023, los despachos de cemento totalizaron un volumen de 87,8 mil toneladas métricas, lo que representó una disminución de 23,9 por ciento con relación a lo registrado en similar período de 2022 (115,5 mil TM). Los despachos de cemento se consideran un indicador líder de la evolución del sector construcción, ya que muestran, históricamente, altos niveles de correlación con respecto a la producción del sector construcción.

GRÁFICO N° 05
ÁNCASH: SECTOR CONSTRUCCIÓN
(Variación % real respecto a similar periodo del año anterior)

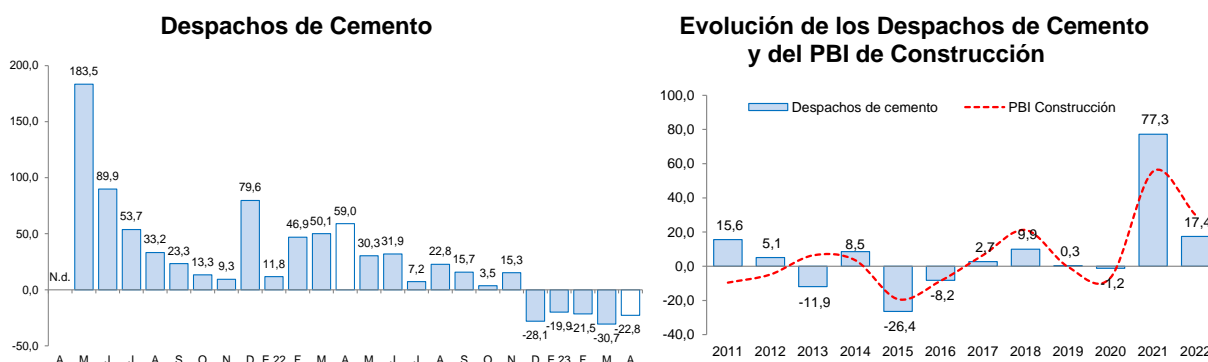

Fuente: INEI y Cementos Pacasmayo S.A.A.
Nota: Los datos de enero-abril de 2023 son cifras preliminares.
N.d: No disponible.

II. CRÉDITOS Y DEPÓSITOS ^{3/}

1. Créditos

- El saldo total del **crédito** en abril ascendió a S/ 4 611 millones y registró un aumento interanual de 6,0 por ciento, superior a la tasa registrada en el mismo periodo de 2022 (3,6 por ciento) y del promedio de los últimos 12 meses.
- Por **tipo de institución**, el crédito de la banca múltiple, que concentra el 74,8 por ciento del crédito total de la región, registró un aumento de 2,3 por ciento interanual. Asimismo, las colocaciones de las instituciones no bancarias mostraron un crecimiento de 15,9 por ciento por el resultado de las empresas financieras, cajas municipales y edpymes. En las entidades estatales, el crédito del Banco de la Nación registró un incremento de 33,6 por ciento; mientras que el crédito de Agrobanco disminuyó 2,3 por ciento.

CUADRO N° 07
ÁNCASH: CRÉDITO
(Saldos en millones de soles)

Instituciones	Abril				Morosidad (%)	
	2022	2023	Estructura %	Var. %	Mar.22	Mar.23
Banco de la Nación ^{1/}	192	257	5,6	33,6	2,8	2,4
Agrobanco	24	23	0,5	-2,3	48,3	38,0
Banca múltiple	3 371	3 448	74,8	2,3	9,1	6,6
Instituciones no bancarias	761	883	19,1	15,9	8,0	6,9
Cajas municipales	492	574	12,4	16,6	9,8	7,3
Cajas rurales	19	17	0,4	-10,5	6,9	18,6
Empresas financieras	248	288	6,3	16,4	4,1	5,4
Edpymes	2	3	0,1	32,6	4,9	4,0
TOTAL ^{2/}	4 349	4 611	100,0	6,0	8,8	6,6
En M/N	4 170	4 397	95,4	5,4		
En M/E	178	214	4,6	20,0		

1/ Considera solo los créditos de consumo e hipotecario.

2/ Debido al redondeo de los datos parciales, los totales pueden diferir de la suma de las partes.

Fuente: Superintendencia de Banca, Seguros y AFP (SBS).

Elaboración: BCRP, Sucursal Trujillo. Departamento de Estudios Económicos.

- En cuanto al **tipo de moneda**, el coeficiente de dolarización del crédito en abril fue 4,6 por ciento (4,1 por ciento en abril de 2022). El saldo de créditos en moneda nacional registró un crecimiento de 5,4 por ciento en términos interanuales. Asimismo, la cartera de créditos en dólares aumentó 20,0 por ciento en términos interanuales.

³ En este informe los saldos en moneda extranjera se valúan al tipo de cambio constante de diciembre de 2022 (S/ 3,81 por dólar), a fin de aislar el efecto de la valuación cambiaria sobre los saldos en moneda extranjera.

GRÁFICO N° 06
ÁNCASH: EVOLUCIÓN DEL CRÉDITO ^{1/}
(Variación % respecto a similar mes del año anterior)

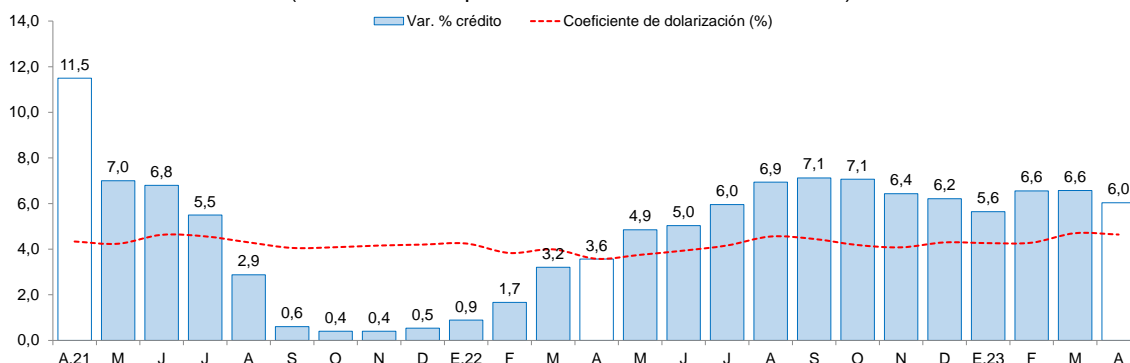

^{1/} Coeficiente de dolarización = (créditos en dólares valuada en soles) / crédito total en soles.
Fuente: Superintendencia de Banca, Seguros y AFP (SBS).

- La **tasa de morosidad** en marzo de 2023 fue 6,6 por ciento, nivel inferior a la de similar mes de 2022 (8,8 por ciento). La tasa de morosidad se ha reducido tanto en las entidades bancarias como en las no bancarias, en los últimos doce meses.

GRÁFICO N° 07
ÁNCASH: TASA DE MOROSIDAD ^{1/}
(Porcentaje)

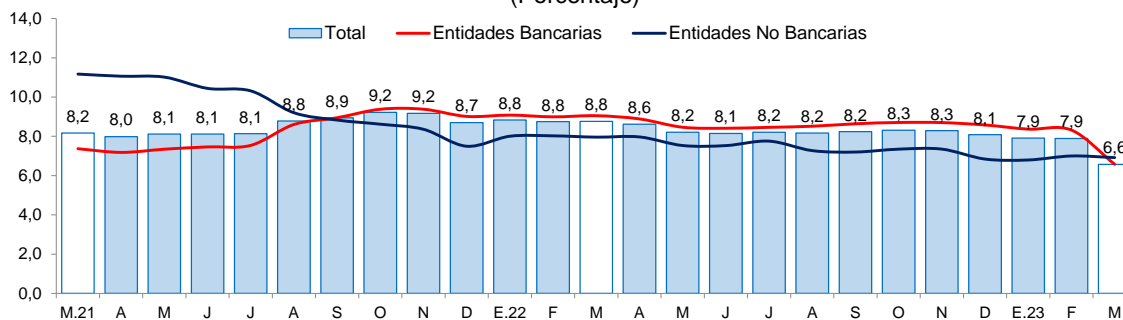

^{1/} Tasa de Morosidad = (créditos vencidos + créditos en cobranza judicial) / colocaciones brutas.
Fuente: Superintendencia de Banca, Seguros y AFP (SBS).

- Al mes de abril, la cartera de créditos de Áncash creció a un mayor ritmo que la cartera nacional (6,0 por ciento regional versus 2,5 por ciento nacional). Sin embargo, este mayor dinamismo se vio acompañado de mayores tasas de morosidad (6,6 por ciento regional versus 4,3 por ciento nacional).

2. Depósitos

- Los depósitos en las instituciones financieras de Áncash al mes de abril (S/ 4 417 millones) crecieron 4,4 por ciento interanual, menor a la tasa registrada en el mismo mes de 2022 (5,3 por ciento).
- Según el **tipo de institución**, los depósitos en la banca múltiple que cuentan con una participación del 66,2 por ciento de los depósitos totales de la región registraron un crecimiento interanual de 4,4 por ciento. Asimismo, las instituciones no bancarias mostraron un aumento interanual de 12,2 por ciento, principalmente, por el resultado de las cajas municipales y empresas financieras. Los depósitos en el Banco de la Nación, los cuales concentran el 24,4 por ciento de los depósitos totales de la región, aumentaron 1,7 por ciento, en términos anuales.
- En cuanto al **tipo de moneda**, el coeficiente de dolarización de los depósitos en abril fue 16,2 por ciento, menor que lo registrado en el mismo mes de 2022 (16,3 por ciento).

CUADRO Nº 8
ÁNCASH: DEPÓSITOS
(Saldos en millones de soles)

Instituciones	Abril			
	2022	2023	Estructura %	Var. %
Banco de la Nación	1 059	1 077	24,4	1,7
Banca múltiple	2 799	2 922	66,2	4,4
Instituciones no bancarias	372	417	9,5	12,2
Cajas municipales	278	317	7,2	13,9
Cajas rurales	32	32	0,7	-1,8
Empresas financieras	62	69	1,6	11,7
TOTAL ^{1/}	4 230	4 417	100,0	4,4
Depósitos a la vista	788	844	19,1	7,1
Depósitos de ahorro	2 583	2 397	54,3	-7,2
Depósitos a plazo	858	1 176	26,6	37,0
En M/N	3 543	3 702	83,8	4,5
En M/E	687	714	16,2	4,0

1/ Debido al redondeo de los datos parciales, los totales pueden diferir de la suma de las partes.

Fuente: Superintendencia de Banca, Seguros y AFP (SBS).

Elaboración: BCRP, Sucursal Trujillo. Departamento de Estudios Económicos.

- Según la **modalidad de captación**, los depósitos a plazo aumentaron 37,0 por ciento, incentivados por el alza de las tasas de interés pasivas. Ello, en detrimento de los depósitos de ahorro.

GRÁFICO Nº 08
ÁNCASH: EVOLUCIÓN DE LOS DEPÓSITOS
(Variación % respecto a similar mes del año anterior)

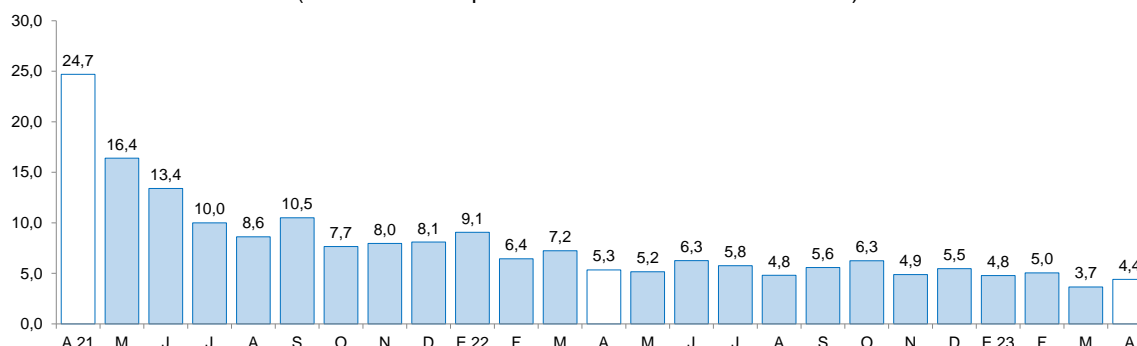

Fuente: Superintendencia de Banca, Seguros y AFP (SBS).

III. EJECUCIÓN DEL PRESUPUESTO PÚBLICO

1. Ejecución del Presupuesto del Gasto No Financiero

- La ejecución presupuestal del **gasto no financiero** (S/ 729 millones) aumentó 18,9 por ciento interanual en abril, en términos reales, por el mayor gasto de formación bruta de capital. Según nivel de gobierno, aumentó el gasto no financiero del Gobierno Regional y del Gobierno Nacional. Por el contrario, se registró una disminución de los gastos de los gobiernos locales, debido a una menor ejecución del gasto corriente.
- En el periodo de enero a abril de 2023, el gasto no financiero aumentó 11,8 por ciento, respecto a similar periodo del año previo, debido al mayor gasto del Gobierno Nacional y del Gobierno Regional. En similar periodo, se registró una disminución de los gastos de los gobiernos locales. Así también, la mayor ejecución acumulada se explicó por el crecimiento de la inversión pública.

CUADRO N° 9
ÁNCASH: EJECUCIÓN DEL PRESUPUESTO DE PÚBLICO ^{1/ 2/}
(En millones de soles)

	Abril			Enero - Abril		
	2022	2023	Var.% real	2022	2023	Var.% real
I. GASTOS CORRIENTES	321	340	-2,1	1 145	1 220	-1,6
<i>Gobierno Nacional</i>	<i>122</i>	<i>136</i>	<i>3,1</i>	<i>425</i>	<i>459</i>	<i>-0,5</i>
<i>Gobierno Regional</i>	<i>138</i>	<i>147</i>	<i>-1,6</i>	<i>519</i>	<i>587</i>	<i>4,6</i>
<i>Gobiernos Locales</i>	<i>61</i>	<i>57</i>	<i>-13,6</i>	<i>201</i>	<i>174</i>	<i>-20,0</i>
Remuneraciones	151	161	-1,3	594	668	3,7
Gobierno Nacional	32	31	-11,5	130	126	-10,2
Gobierno Regional	103	116	4,3	396	481	12,2
Gobiernos Locales	16	14	-16,8	69	61	-18,5
Bienes y Servicios	91	88	-10,8	295	268	-16,0
Gobierno Nacional	24	25	-2,9	86	92	-1,4
Gobierno Regional	27	23	-20,3	89	73	-25,2
Gobiernos Locales	40	39	-9,0	119	104	-19,5
Transferencias 1/	80	91	6,4	255	283	2,3
Gobierno Nacional	66	80	12,4	210	241	5,8
Gobierno Regional	8	8	-12,8	33	34	-6,1
Gobiernos Locales	5	3	-38,9	13	9	-33,3
II. FORMACIÓN BRUTA DE CAPITAL	246	318	19,6	755	1 011	23,6
Gobierno Nacional	121	198	51,3	383	660	58,6
Gobierno Regional	27	10	-67,3	67	38	-47,4
Gobiernos Locales	98	110	4,5	304	313	-5,2
III OTROS GASTOS DE CAPITAL 2/	1	72	6/	1	72	6/
GASTO NO FINANCIERO TOTAL (I+II+III)	568	729	18,9	1 900	2 303	11,8
<i>Gobierno Nacional</i>	<i>244</i>	<i>334</i>	<i>26,6</i>	<i>809</i>	<i>1 119</i>	<i>27,4</i>
<i>Gobierno Regional</i>	<i>165</i>	<i>229</i>	<i>28,0</i>	<i>585</i>	<i>698</i>	<i>9,9</i>
<i>Gobiernos Locales</i>	<i>159</i>	<i>167</i>	<i>-2,4</i>	<i>505</i>	<i>487</i>	<i>-11,1</i>

1/ Información actualizada al 30 de abril del 2023.

2/ Considera las transferencias intergubernamentales del Gobierno Nacional.

3/ Incluye el pago de pensiones, donaciones, transferencias y otros gastos corrientes.

4/ Considera el gasto en Defensa e Interior.

5/ Incluye donaciones y transferencias.

6/ Variación porcentual mayor a 1 000.

Fuente: Ministerio de Economía y Finanzas (MEF).

Elaboración: BCRP, Sucursal Trujillo, Departamento de Estudios Económicos.

- Los **gastos corrientes** disminuyeron 2,1 por ciento interanual en abril, en términos reales, como resultado de la disminución de los gastos en bienes y servicios (-10,8 por ciento), debido al menor gasto en personal CAS vinculado con la emergencia sanitaria por la COVID-19.
- La **inversión pública (formación bruta de capital)** aumentó 19,6 por ciento interanual en abril, principalmente, como resultado de la mayor inversión del Gobierno Nacional y de los gobiernos locales. El resultado en el Gobierno Nacional se explicó por la mayor ejecución de proyectos de salud y orden público y seguridad. Así también, en los gobiernos locales se explicó por la mayor ejecución de proyectos del sector transporte y del sector cultura y deporte.

GRÁFICO N° 09
ÁNCASH: EVOLUCIÓN DE LA EJECUCIÓN DEL PRESUPUESTO DE INVERSIONES
 (Variación % real)

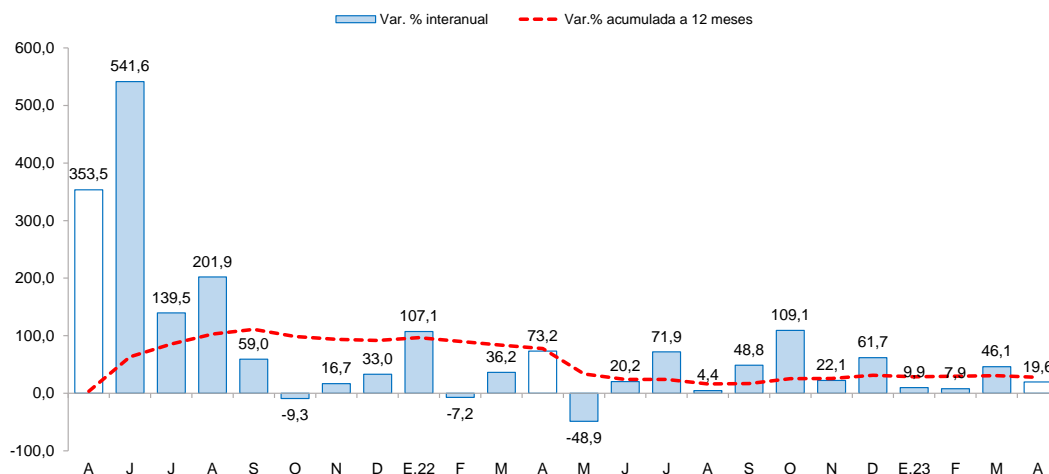

Nota: Se excluye el crecimiento de mayo de 2021 (1 197,8 por ciento), dado que distorsiona las demás tasas de crecimiento del gráfico. Dicho crecimiento se explicó por un efecto estadístico base.
 Fuente: Ministerio de Economía y Finanzas.

- El avance de la inversión pública acumulada al mes de abril del presente año representó el 18,2 por ciento del Presupuesto Institucional Modificado (PIM), mayor a lo ejecutado en el mismo periodo de 2022 (14,7 por ciento). Este resultado se explicó por la mayor ejecución del Gobierno Nacional, el cual se representó el 31,1 por ciento del PIM.

GRÁFICO N° 10
ÁNCASH: EJECUCIÓN DE LA INVERSIÓN PÚBLICA POR NIVEL DE GOBIERNO, ENERO - ABRIL
 (Millones de soles)

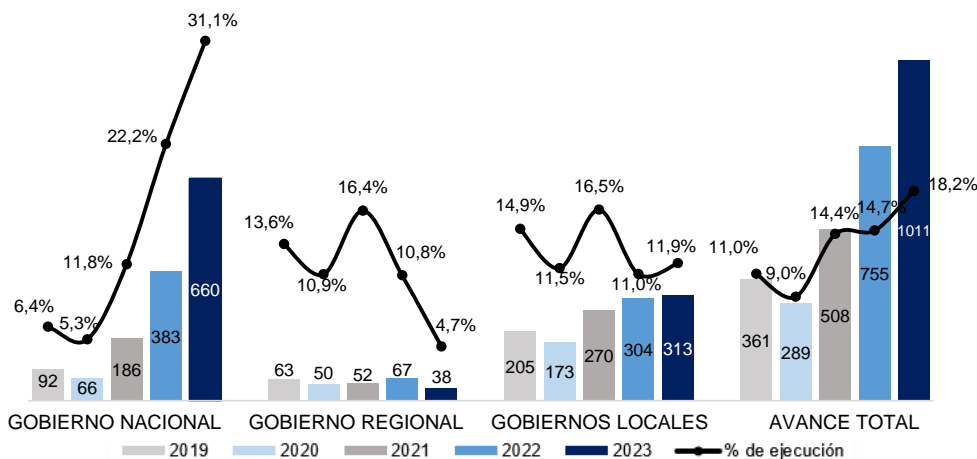

Fuente: Ministerio de Economía y Finanzas.

- Respecto al avance de la ejecución presupuestal de los proyectos por nivel de gobierno en abril del año 2023, en la cartera del Gobierno Nacional destacó la ejecución del proyecto “Mejoramiento de los servicios de salud del hospital de Huarmey del distrito de Huarmey - provincia de Huarmey” (S/ 35,7 millones). En el Gobierno Regional destacó la ejecución del proyecto “Mejoramiento y ampliación del servicio de agua potable y creación del servicio de disposición sanitaria de excretas en la localidad de Allmay del distrito de Pueblo Libre - provincia de Huaylas” (S/ 1,4 millones). En los gobiernos locales destacó el proyecto “Creación del Teatro Municipal para la prestación de servicios sociales y culturales del distrito de Chimbote - provincia de Santa” (S/ 7,2 millones).



CUADRO Nº 10
ÁNCASH: FORMACIÓN BRUTA DE CAPITAL DE LOS PRINCIPALES PROYECTOS EN LOS TRES
NIVELES DE GOBIERNO.
(Saldos en millones de soles)

Proyecto	PIM	% Ejecución	Abril		Enero-Abril	
			2022	2023	2022	2023
Gobierno Nacional	2 154,7	30,6	121,0	197,7	383,3	660,0
Mejoramiento de los servicios de salud del hospital de Huarmey, distrito de Huarmey, provincia de Huarmey.	64,0	91,3	18,3	35,7	31,4	58,5
Creación del servicio de protección ante inundaciones en el río Casma, río Sechín y río Grande en los distritos de Comandante Noel, Buena Vista, Casma y Yaután - 4 distritos de la provincia de Casma.	84,0	87,2	0,3	33,4	9,6	73,2
Mejoramiento de los servicios de salud del establecimiento de salud Huari, distrito y provincia de Huari.	88,0	42,6	4,2	17,4	4,28	37,5
Otros	1 918,7	25,6	98,2	111,1	338,0	490,8
Gobierno Regional	847,5	4,5	27,3	9,7	66,9	38,1
Mejoramiento y ampliación del servicio de agua potable y creación del servicio de disposición sanitaria de excretas en la localidad de Allmay del distrito de Pueblo Libre - provincia de Huaylas.	3,7	38,0	0,0	1,4	0,0	1,4
Mejoramiento y ampliación del servicio de agua potable y saneamiento de la localidad de Ruris, distrito de San Nicolás - Carlos Fermín Fitzcarrald.	3,6	28,0	0,0	1,0	0,0	1,0
Mejoramiento de los servicios de transitabilidad vehicular y peatonal en el Jr. Áncash, Jr. Huaraz, Jr. 28 de Julio, Jr. Ciro Alegría, Av. Calle Nueva del sector de Capillapampa y Av. Los Libertadores, Av. Los Incas del sector de Huaricatac distrito de Amashca - provincia de Carhuaz.	6,8	45,8	0,0	0,8	0,0	3,1
Otros	833,4	3,9	27,3	6,5	66,9	32,6
Gobiernos locales	2 787,7	11,2	97,7	110,3	304,4	312,9
Creación del Teatro Municipal para la prestación de servicios sociales y culturales del distrito de Chimbote - provincia de Santa.	13,3	100,0	0,0	7,2	0,0	13,3
Creación del Centro Telemático y Cultural de la ciudad de San Marcos del distrito de San Marcos - provincia de Huari.	23,7	21,0	0,0	5,0	0,0	5,0
Reconstrucción, rehabilitación y reposición de los servicios de salud del centro de salud Pueblo Libre (I-3), distrito de Pueblo Libre, provincia de Huaylas.	17,2	37,5	0,0	2,3	0,0	6,4
Otros	2 733,6	10,5	97,7	95,8	304,4	288,2

1/ Información actualizada al 30 de abril del 2023.

Fuente: Ministerio de Economía y Finanzas (MEF)

Elaboración: BCRP, Sucursal Trujillo. Departamento de Estudios Económicos.

IV. ANEXOS

ANEXO 1

ÁNCASH: PRODUCCIÓN AGROPECUARIA
(TM)

PRODUCTOS	2022									2023 ^{1/}				PRODUCTOS
	ABR	MAY	JUN	JUL	AGO	SET	OCT	NOV	DIC	ENE	FEB	MAR	ABR	
AGRÍCOLA														AGRÍCOLA
Alcachofa	0	0	0	0	0	0	0	1 680	2 300	0	0	0	0	Alcachofa
Alfalfa	23 982	23 219	22 651	22 228	21 763	21 134	20 752	20 269	21 588	24 237	24 817	25 498	25 830	Alfalfa
Arroz cáscara	13 000	14 350	195	0	0	0	0	0	0	0	450	14 650	30 500	Arroz cáscara
Camote	1 274	1 014	673	938	820	9 041	12 168	6 371	3 344	2 584	1 742	1 999	1 672	Camote
Caña de azúcar	89 841	93 179	87 381	98 060	83 958	60 451	77 315	67 693	62 913	37 489	31 781	73 038	78 590	Caña de azúcar
Cebada grano	0	0	672	2 535	1 855	245	0	0	0	0	0	0	0	Cebada grano
Espárrago	1 394	1 310	1 235	1 175	1 135	1 099	875	1 055	1 169	1 240	1 293	1 055	963	Espárrago
Maíz amarillo duro	7 208	4 396	2 886	3 538	3 308	3 432	13 846	23 057	22 017	12 883	8 235	6 735	3 948	Maíz amarillo duro
Maíz amiláceo	160	2 195	3 006	2 260	877	94	0	0	0	0	0	0	25	Maíz amiláceo
Maíz choclo	14 974	14 709	8 118	3 847	4 055	2 809	4 410	1 742	3 531	4 676	3 827	1 753	13 553	Maíz choclo
Maracuyá	675	620	410	302	264	224	30	70	177	380	383	198	146	Maracuyá
Melocotón	458	392	363	318	305	288	266	239	444	529	510	372	345	Melocotón
Palta	6 374	6 461	4 090	2 163	1 600	1 140	762	674	1 837	3 544	4 154	4 113	4 142	Palta
Papa	30 752	18 777	9 377	2 294	137	1 575	374	566	1 211	6 645	24 973	35 774	27 350	Papa
Páprika	144	210	135	121	256	280	202	207	0	314	147	123	231	Páprika
Trigo	0	0	1 364	5 182	3 290	430	0	0	0	0	0	0	0	Trigo
Uva	677	592	446	337	289	304	284	294	469	593	640	482	407	Uva
Otros agrícolas														Otros agrícolas
Algodón rama	460	276	0	0	0	0	0	0	0	478	55	330	320	Algodón rama
Arándano	420	410	334	1 000	2 700	4 570	2 395	2 400	1 200	790	450	505	950	Arándano
Arveja grano verde	257	293	320	288	202	226	224	362	365	370	384	302	378	Arveja grano verde
Cebolla	385	0	0	65	62	355	910	515	734	195	22	100	105	Cebolla
Maíz morado	362	118	127	62	0	0	42	17	75	205	201	362	317	Maíz morado
Mango	7 736	1 130	0	0	0	0	0	0	1 208	1 596	3 636	20 000	8 200	Mango
Manzana	631	532	413	342	300	282	251	246	592	716	770	628	536	Manzana
Olluco	1 696	1 325	770	338	42	0	0	0	24	0	28	48	1 224	Olluco
Tomate	720	730	428	313	386	355	294	416	0	252	370	352	249	Tomate
Zapallo	1 350	1 695	1 483	742	205	1 010	1 472	872	1 310	537	455	871	625	Zapallo
PECUARIO														PECUARIO
Carne de ave ^{2/}	2 222	4 257	3 300	3 896	2 947	3 059	2 916	2 447	3 882	4 574	2 538	2 746	2 176	Carne de ave ^{2/}
Carne de vacuno ^{2/}	820	773	829	629	634	642	629	628	625	818	871	743	820	Carne de vacuno ^{2/}
Carne de ovino ^{2/}	121	111	115	118	118	127	124	124	117	115	111	121	121	Carne de ovino ^{2/}
Leche	1 827	1 815	1 754	1 886	1 723	1 630	1 633	1 563	1 568	2 157	2 001	1 884	1 925	Leche
Carne de porcino ^{2/}	168	168	161	177	141	145	146	138	154	160	146	156	169	Carne de porcino ^{2/}
Huevo	111	110	106	101	98	110	108	110	116	109	108	100	102	Huevo

1/ Cifras preliminares.

2/ Peso neto.

Fuente: MIDAGRI.

Elaboración: BCRP. Sucursal Trujillo. Departamento de Estudios Económicos.



ANEXO 2

ÁNCASH: PRODUCCIÓN PESQUERA
(TM)

	2022									2023 ^{1/}				
	ABR	MAY	JUN	JUL	AGO	SET	OCT	NOV	DIC	ENE	FEB	MAR	ABR	
Consumo humano directo	5 632	4 063	6 106	5 645	7 019	6 803	8 742	11 302	8 567	7 577	28 831	21 744	6 996	Consumo humano directo
1. Fresco	428	622	673	870	651	969	832	896	1 170	2 720	1 816	657	318	1. Fresco
2. Congelado	1 783	1 212	987	815	1 748	1 424	994	1 601	1 225	2 812	18 578	12 667	4 518	2. Congelado
3. Enlatado	3 420	2 228	4 446	3 960	4 620	4 410	6 916	8 806	6 172	2 045	8 438	8 420	2 160	3. Enlatado
Consumo industrial	20	278 017	432 593	177 877	788	654	991	132 543	377 080	72 484	4 581	0	0	Consumo industrial
1. Anchoveta	20	278 017	432 593	177 877	788	654	991	132 543	377 080	72 484	4 581	0	0	1. Anchoveta

1/ Cifras preliminares.

Fuente: Ministerio de Producción.

Elaboración: BCRP. Sucursal Trujillo. Departamento de Estudios Económicos.



ANEXO 3

ÁNCASH: PRODUCCION MINERA

PRODUCTOS	2022									2023 ^{1/}				PRODUCTOS
	ABR	MAY	JUN	JUL	AGO	SET	OCT	NOV	DIC	ENE	FEB	MAR	ABR	
MINERÍA METÁLICA														MINERÍA METÁLICA
Cobre (TMF)	39 754	42 853	43 057	33 065	43 774	41 763	37 392	37 182	37 863	31 262	33 926	30 250	38 928	Cobre (TMF)
Zinc (TMF)	39 622	51 134	35 608	43 559	53 687	42 893	45 525	42 505	47 170	33 001	52 793	23 252	54 916	Zinc (TMF)
Molibdeno (TMF)	201	233	305	166	362	249	326	389	315	144	160	375	271	Molibdeno (TMF)
Plata (Onzas troy)	1 710 961	1 911 692	1 704 008	1 646 855	1 956 382	1 748 608	1 627 226	1 560 400	1 449 568	1 322 146	1 505 677	1 107 279	1 428 366	Plata (Onzas troy)
Oro (Onzas troy)	2 164	4 660	3 963	3 090	2 034	1 810	1 559	1 239	2 128	1 066	1 277	793	476	Oro (Onzas troy)
Plomo (TMF)	1 859	1 907	1 528	1 639	2 111	1 770	1 856	1 734	1 682	1 450	1 974	1 745	1 871	Plomo (TMF)

^{1/} Cifras preliminares.
Fuente: MINEM.
Elaboración: BCRP, Sucursal Trujillo. Departamento de Estudios Económicos.



ANEXO 4

ÁNCASH: PRODUCCIÓN MANUFACTURERA ^{1/}
(Índice 1994 = 100)

	2022									2023 ^{1/}				
	ABR	MAY	JUN	JUL	AGO	SET	OCT	NOV	DIC	ENE	FEB	MAR	ABR	
MANUFACTURA PRIMARIA	34	71	97	50	30	24	43	36	91	43	106	91	37	MANUFACTURA PRIMARIA
1512-15 Harina Y Aceite de Pescado	0	46	72	29	0	0	0	19	54	17	1	0	0	1512-15 Harina Y Aceite de Pescado
Harina de Pescado	0	48	74	31	0	0	0	22	61	19	1	0	0	Harina de Pescado
Aceite de Pescado	0	34	54	17	0	0	0	2	5	2	1	0	0	Aceite de Pescado
1512 Conservas y Productos Congelados de Pescado	397	271	338	194	325	269	559	166	561	386	1 782	1 442	494	1512 Conservas y Productos Congelados de Pescado
Conservas de Pescado	364	239	270	160	234	244	580	0	548	299	601	549	281	Conservas de Pescado
Pescado Congelado	522	394	599	323	671	366	481	797	610	717	6 282	4 847	1 307	Pescado Congelado
1542 Azúcar	1 052	1 076	990	1 043	967	743	943	818	760	472	337	789	749	1542 Azúcar
MANUFACTURA NO PRIMARIA	289	325	229	186	272	232	282	293	272	250	259	267	321	MANUFACTURA NO PRIMARIA
1513 Conservación Frutas/Hortalizas	8 662	7 136	3 270	5 208	3 024	6 379	16 587	18 949	5 684	9 948	10 209	10 866	9 489	1513 Conservación Frutas/Hortalizas
1531 Productos de Molinería	1 060	1 170	16	0	0	0	0	0	0	0	1 068	1 195	2 487	1531 Productos de Molinería
Arroz Pilado	1 060	1 170	16	0	0	0	0	0	0	0	1 068	1 195	2 487	Arroz Pilado
1551 Bebidas Alcohólicas	561	488	609	422	327	162	275	329	223	174	115	374	217	1551 Bebidas Alcohólicas
Alcohol Etílico	561	488	609	422	327	162	275	329	223	174	115	374	217	Alcohol Etílico
2411 Sustancias Químicas Básicas	4 338	4 265	4 145	3 983	3 784	3 553	4 573	4 373	4 373	4 373	4 373	4 373	4 373	2411 Sustancias Químicas Básicas
2710 Industria de Hierro y Acero	227	264	197	151	245	198	238	245	241	214	197	200	226	2710 Industria de Hierro y Acero
Productos Siderúrgicos	227	264	197	151	245	198	238	245	241	214	197	200	226	Productos Siderúrgicos
TOTAL	92	129	127	81	85	71	97	95	132	90	141	131	101	TOTAL

^{1/} / Cifras preliminares.

Fuente: Ministerio de Desarrollo Agrario y Riego, Ministerio de la Producción y empresas industriales.
Elaboración: BCRP. Sucursal Trujillo. Departamento de Estudios Económicos.



ANEXO 5

ÁNCASH: PRODUCCIÓN MANUFACTURERA ^{1/}
(Variaciones porcentuales)

PRODUCTOS	2022									2023 ^{1/}				PRODUCTOS
	ABR	MAY	JUN	JUL	AGO	SET	OCT	NOV	DIC	ENE	FEB	MAR	ABR	
MANUFACTURA PRIMARIA	- 2,2	- 28,4	64,1	16,3	7,6	- 3,2	41,5	- 62,1	7,7	- 62,0	248,6	324,0	5,9	MANUFACTURA PRIMARIA
1512-15 Harina Y Aceite de Pescado	- 100,0	- 39,4	120,3	65,9	124,2	213,1	- 12,8	- 61,1	6,7	77,0	-	- 100,0	- 100,0	1512-15 Harina Y Aceite de Pescado
Harina de Pescado	- 100,0	- 39,3	120,0	68,5	138,4	218,8	- 11,9	- 60,8	12,4	90,3	-	- 100,0	- 100,0	Harina de Pescado
Aceite de Pescado	- 100,0	- 40,3	123,6	39,8	21,0	150,0	- 24,7	- 76,7	- 77,6	- 63,5	-	- 100,0	-	Aceite de Pescado
1512 Conservas y Productos Congelados de Pescado	13,6	- 42,3	14,3	- 20,6	25,8	33,6	87,6	- 75,4	16,3	- 76,5	232,4	306,5	24,6	1512 Conservas y Productos Congelados de Pescado
Conservas de Pescado	33,8	- 39,1	38,3	- 29,9	- 17,2	81,2	120,0	- 100,0	34,6	- 51,1	38,0	50,3	- 22,7	Conservas de Pescado
Pescado Congelado	- 18,9	- 48,7	- 11,9	6,1	307,0	- 19,8	11,8	- 23,6	- 20,5	- 87,1	584,7	1 436,3	150,1	Pescado Congelado
1542 Azúcar	-	1 037,0	- 7,4	- 7,3	- 13,7	- 35,3	- 17,3	- 24,9	- 11,6	- 50,3	-	605,3	- 28,9	1542 Azúcar
MANUFACTURA NO PRIMARIA	11,0	35,6	- 19,5	- 31,8	2,5	- 15,6	3,8	2,3	9,7	- 2,2	- 7,3	- 12,0	11,0	MANUFACTURA NO PRIMARIA
1513 Conservación Frutas/Hortalizas	24,3	27,6	- 22,9	21,9	- 26,4	- 32,7	- 17,0	56,9	- 35,0	- 0,5	- 44,6	- 32,5	9,5	1513 Conservación Frutas/Hortalizas
1531 Productos de Molinería	15,7	- 15,3	- 91,1	-	-	-	-	-	-	-	- 13,8	- 17,2	134,6	1531 Productos de Molinería
Arroz Pilado	15,7	- 15,3	- 91,1	-	-	-	-	-	-	-	- 13,8	- 17,2	134,6	Arroz Pilado
1551 Bebidas Alcohólicas	-	-	18,3	- 27,9	- 42,3	- 67,8	- 10,9	80,9	- 51,8	- 73,7	-	-	- 61,3	1551 Bebidas Alcohólicas
Alcohol Etílico	-	-	18,3	- 27,9	- 42,3	- 67,8	- 10,9	80,9	- 51,8	- 73,7	-	-	- 61,3	Alcohol Etílico
2411 Sustancias Químicas Básicas	- 0,8	- 2,5	- 5,2	- 8,9	- 13,5	- 18,8	1,1	- 0,1	- 0,1	- 0,3	0,7	0,2	0,8	2411 Sustancias Químicas Básicas
2710 Industria de Hierro y Acero	9,9	50,5	- 21,2	- 37,4	4,2	- 17,0	6,9	- 1,3	14,6	- 1,2	- 3,4	- 12,1	- 0,4	2710 Industria de Hierro y Acero
Productos Siderúrgicos	9,9	50,5	- 21,2	- 37,4	4,2	- 17,0	6,9	- 1,3	14,6	- 1,2	- 3,4	- 12,1	- 0,4	Productos Siderúrgicos
TOTAL	6,8	- 1,8	15,2	- 15,0	3,8	- 12,7	14,1	- 32,0	8,7	- 38,0	61,6	52,8	9,5	TOTAL

^{1/} Cifras preliminares.
Fuente: Ministerio de Desarrollo Agrario y Riego, Ministerio de la Producción y empresas industriales.



ANEXO 6

ÁNCASH: IMPORTACIONES FOB POR EL PUERTO DE CHIMBOTE
(Valores FOB en millones de US\$)

	2022										2023 ^{1/}			
	MAR	ABR	MAY	JUN	JUL	AGO	SET	OCT	NOV	DIC	ENE	FEB	MAR	
I. Bienes de consumo	0	1	0	0	0	2	0	0	0	1	0	2	2	I. Bienes de consumo
II. Insumos	19	20	14	17	34	36	20	29	16	23	5	4	22	II. Insumos
Materias primas para la industria	19	15	4	10	31	32	20	25	13	15	5	0	17	Materias primas para la industria
III. Bienes de capital y materiales de construcción	10	7	10	34	5	0	15	14	0	5	0	0	0	III. Bienes de capital y materiales de construcción
Materiales de construcción	10	7	10	34	5	0	15	14	0	5	0	0	0	Materiales de construcción
TOTAL	29	27	24	51	40	38	36	44	16	28	5	6	23	TOTAL

^{1/} Cifras preliminares.

Fuente: SUNAT.

Elaboración: BCRP. Sucursal Trujillo. Departamento de Estudios Económicos.



ANEXO 7

ÁNCASH: CRÉDITO
(En millones de soles)

ENTIDADES FINANCIERAS	2022									2023				ENTIDADES FINANCIERAS
	ABR	MAY	JUN	JUL	AGO	SET	OCT	NOV	DIC	ENE	FEB	MAR	ABR	
I. Banco de la Nación	192	200	206	211	215	219	221	221	229	217	239	251	257	I. Banco de la Nación
II. Agrobanco	24	24	24	25	25	26	26	26	26	26	25	25	23	II. Agrobanco
III. Banca múltiple	3 347	3 377	3 404	3 430	3 443	3 442	3 456	3 430	3 436	3 403	3 432	3 455	3 448	III. Banca Múltiple
IV. Entidades no bancarias	761	764	776	780	781	793	809	835	836	850	860	871	883	IV. Entidades no Bancarias
Cajas municipales	492	492	500	504	504	258	525	539	536	552	560	567	574	Cajas Municipales
Cajas rurales de ahorro y crédito	19	20	20	19	18	515	18	18	18	18	17	17	17	Cajas Rurales de Ahorro y Crédito
Financieras	248	250	254	254	256	18	264	275	279	277	280	284	288	Financieras
Edpymes	2	2	2	2	3	2	2	3	2	2	3	3	3	Edpymes
TOTAL	4 325	4 365	4 410	4 446	4 464	4 480	4 512	4 512	4 528	4 496	4 556	4 602	4 611	TOTAL
En MN	4 170	4 201	4 236	4 261	4 260	4 280	4 298	4 328	4 333	4 304	4 361	4 386	4 397	En MN
En ME	155	164	174	185	203	199	214	184	195	192	195	216	214	En ME

Fuente: Superintendencia de Banca, Seguros y AFP (SBS).

Elaboración: BCRP, Sucursal Trujillo. Departamento de Estudios Económicos.



ANEXO 8

ÁNCASH: TASA DE MOROSIDAD
(En porcentaje)

ENTIDADES FINANCIERAS	2022										2023			ENTIDADES FINANCIERAS
	MAR	ABR	MAY	JUN	JUL	AGO	SET	OCT	NOV	DIC	ENE	FEB	MAR	
I. Banco de la Nación	2,8	2,7	2,6	2,5	2,4	2,4	2,5	2,6	2,6	2,5	2,6	2,6	2,4	I. Banco de la Nación
II. Agrobanco	48,3	47,5	46,5	44,1	43,1	41,6	40,8	39,7	38,1	37,6	37,6	36,9	38,0	II. Agrobanco
III. Banca múltiple	9,1	8,9	8,5	8,4	8,5	8,5	8,6	8,7	8,7	8,6	8,4	8,3	6,6	III. Banca Múltiple
IV. Entidades no bancarias	8,0	8,0	7,5	8,1	8,2	8,2	8,2	8,3	8,3	8,1	7,9	7,9	6,9	IV. Entidades no Bancarias
Cajas municipales	9,8	9,8	8,9	8,8	8,9	7,9	7,9	8,0	8,1	7,4	7,3	7,5	7,3	Cajas Municipales
Cajas rurales de ahorro y crédito	6,9	7,3	8,3	7,6	8,7	11,2	13,1	15,4	14,4	16,5	16,9	18,4	18,6	Cajas Rurales de Ahorro y Crédito
Financieras	4,1	4,4	4,9	5,0	5,4	5,7	5,4	5,6	5,4	5,2	5,1	5,3	5,4	Financieras
Edpymes	4,9	7,2	8,3	6,1	5,7	7,2	8,2	6,4	8,4	6,2	8,2	6,2	4,0	Edpymes
TOTAL	8,8	8,6	8,2	8,1	8,2	8,2	8,2	8,3	8,3	8,1	7,9	7,9	6,6	TOTAL

Fuente: Superintendencia de Banca, Seguros y AFP (SBS).

Elaboración: BCRP, Sucursal Trujillo. Departamento de Estudios Económicos.



ANEXO 9

ÁNCASH: DEPOSITOS
(En millones de soles)

INSTITUCIONES	2022									2023				INSTITUCIONES
	ABR	MAY	JUN	JUL	AGO	SET	OCT	NOV	DIC	ENE	FEB	MAR	ABR	
I. Banco de la Nación	1 057	1 032	1 032	1 048	1 048	1 075	1 063	1 093	1 152	1 123	1 120	1 091	1 077	I. Banco de la Nación
II. Banca múltiple	2 712	2 708	2 746	2 801	2 777	2 847	2 793	2 774	3 076	2 750	2 916	2 975	2 922	II. Banca Múltiple
III. Entidades no bancarias	370	375	376	382	389	399	402	409	421	366	416	415	417	III. Entidades no Bancarias
Cajas municipales	276	281	282	287	293	67	305	311	321	276	316	316	317	Cajas Municipales
Cajas rurales de ahorro y crédito	32	32	32	32	31	301	31	32	32	32	32	32	32	Cajas Rurales de Ahorro y Crédito
Financieras	62	62	62	63	65	31	66	66	67	58	67	67	69	Financieras
TOTAL	4 140	4 115	4 154	4 231	4 215	4 320	4 258	4 276	4 649	4 239	4 452	4 481	4 417	TOTAL
En M/N	3 543	3 488	3 495	3 599	3 580	3 702	3 640	3 666	3 906	3 666	3 727	3 771	3 702	En M/N
En ME	597	627	658	632	634	618	618	610	743	573	724	710	714	En ME

Fuente: Superintendencia de Banca, Seguros y AFP (SBS).

Elaboración: BCRP, Sucursal Trujillo, Departamento de Estudios Económicos.



ANEXO 10

ÁNCASH: EJECUCIÓN DEL PRESUPUESTO PÚBLICO, SEGÚN TIPO DE GASTO ^{1/ 2/}
(En millones de soles)

	2022									2023				
	ABR	MAY	JUN	JUL	AGO	SET	OCT	NOV	DIC	ENE	FEB	MAR	ABR	
I. GASTOS CORRIENTES	321	312	329	396	364	308	348	367	587	291	304	286	340	I. GASTOS CORRIENTES
<i>Gobierno nacional</i>	122	102	104	128	125	93	133	103	164	105	127	91	136	<i>Gobierno nacional</i>
<i>Gobierno regional</i>	138	143	153	169	149	137	147	156	265	165	139	136	147	<i>Gobierno regional</i>
<i>Gobiernos locales</i>	61	67	73	99	90	77	68	108	158	21	38	58	57	<i>Gobiernos locales</i>
Remuneraciones	151	154	149	172	156	145	147	162	230	192	163	153	161	Remuneraciones
Gobierno nacional	32	36	31	41	32	32	31	35	43	33	31	31	31	Gobierno nacional
Gobierno regional	103	103	103	110	108	100	101	110	160	144	116	106	116	Gobierno regional
Gobiernos locales	16	15	14	21	16	13	15	17	27	15	15	16	14	Gobiernos locales
Bienes y Servicios	91	104	109	138	125	111	111	150	250	31	62	87	88	Bienes y Servicios
Gobierno nacional	24	25	22	26	25	24	26	27	44	15	26	26	25	Gobierno nacional
Gobierno regional	27	33	33	38	32	30	37	38	91	12	15	23	23	Gobierno regional
Gobiernos locales	40	46	54	74	68	57	48	84	114	5	21	39	39	Gobiernos locales
Transferencias ^{3/}	80	54	71	86	83	52	90	55	107	67	79	45	91	Transferencias
Gobierno nacional	66	41	50	60	68	38	76	40	77	57	69	35	80	Gobierno nacional
Gobierno regional	8	8	17	21	8	8	8	8	14	10	8	8	8	Gobierno regional
Gobiernos locales	5	5	4	4	7	7	5	7	17	1	2	3	3	Gobiernos locales
II. FORMACIÓN BRUTA DE CAPITAL ^{4/}	246	229	304	354	293	354	413	327	819	137	191	365	318	Formación bruta de capital
Gobierno nacional	121	85	138	153	83	158	193	55	200	130	118	214	198	Gobierno nacional
Gobierno regional	27	30	33	51	45	33	25	41	100	1	8	19	10	Gobierno regional
Gobiernos locales	98	114	133	150	165	163	194	231	519	6	65	132	110	Gobiernos locales
III. OTROS GASTOS DE CAPITAL ^{5/}	1	0	13	3	0	0	0	10	8	0	0	0	72	Otros gastos de capital
GASTO NO FINANCIERO TOTAL (I+II)	568	541	645	753	657	662	760	704	1 414	428	495	650	729	III. GASTO NO FINANCIERO TOTAL (I+II)
<i>Gobierno nacional</i>	244	187	242	284	207	252	326	167	367	235	245	305	334	<i>Gobierno nacional</i>
<i>Gobierno regional</i>	165	173	185	220	194	170	172	197	368	166	148	155	229	<i>Gobierno regional</i>
<i>Gobiernos locales</i>	159	181	218	249	255	240	263	340	678	27	103	190	167	<i>Gobiernos locales</i>

1/ Información actualizada al 30 de abril del 2023.

2/ Considera las transferencias intergubernamentales del Gobierno Nacional.

3/ Incluye el pago de pensiones, donaciones, transferencias y otros gastos corrientes.

4/ Considera el gasto en Defensa e Interior.

5/ Incluye donaciones y transferencias.

Fuente: Ministerio de Economía y Finanzas (MEF).

Elaboración: BCRP, Sucursal Trujillo. Departamento de Estudios Económicos.

