



Cajamarca: Síntesis de Actividad Económica - Agosto 2023 -

Departamento de Estudios Económicos
Sucursal Trujillo

Lunes 23 de Octubre de 2023

El Banco Central de Reserva del Perú (BCRP) considera importante presentar un conjunto de indicadores sectoriales de la actividad económica regional, cuya base estadística es recopilada de las siguientes fuentes de información: INEI, MIDAGRI, MINEM, PRODUCE, SBS, SUNAT, MEF y empresas.

Actividad Primaria

- La **actividad agropecuaria** aumentó 45,9 por ciento interanual en agosto de 2023, por el mayor desempeño de la actividad agrícola (72,7 por ciento)
- La **actividad minera** aumentó 7,1 por ciento interanual en agosto, por la mayor producción de oro y plata. Ello, debido a la mayor concentración de minerales en las zonas productoras observada durante el octavo mes del año 2023.

Otros Indicadores de Actividad Económica

- El **sector manufacturero** de Cajamarca aumentó 15,1 por ciento interanual en agosto, principalmente, por la mayor fabricación de productos de molinería.
- En el **sector construcción**, los despachos de cemento registraron una disminución de 18,5 por ciento interanual en agosto de 2023, debido a la disminución de la autoconstrucción.

Cajamarca: Otros indicadores de actividad económica (Variación % respecto a similar mes del año anterior)

	Mar. 23	Abr. 23	May. 23	Jun. 23	Jul. 23	Ago. 23	Ene-Ago
Producción industrial	↓ -12,1	↓ -4,6	↓ -11,7	↓ -14,9	↑ 1,7	↑ 15,1	↓ -2,4
Despacho de cemento	↓ -9,0	↓ -10,2	↓ -14,3	↓ -12,3	↓ -15,2	↓ -18,5	↓ -12,9
Crédito total	↑ 9,0	↑ 8,8	↑ 8,3	↑ 9,1	↑ 9,2	↑ 8,9	2/
Inversión pública ^{1/}	↑ 13,9	↑ 15,3	↑ 8,4	↑ 17,0	↓ -33,8	↓ -12,7	↑ 6,8

1/ En términos reales.

2/ Los saldos del crédito se calculan al final de cada mes.

Fuentes: BCRP - Sucursal Trujillo, SBS, SUNAT y MEF

- El **saldo total del crédito** en agosto de 2023 registró un aumento interanual de 8,9 por ciento. La tasa de crecimiento en el mes es inferior al crecimiento promedio de los últimos 12 meses (9,2 por ciento). Sin embargo, el crédito mantiene su trayectoria creciente desde febrero de 2014.
- La **inversión pública** disminuyó 12,7 por ciento interanual en agosto de 2023, como resultado de la menor inversión de los gobiernos locales, principalmente, en las carteras de saneamiento y agropecuaria. Por otro lado, en el periodo enero-agosto de 2023, la inversión pública acumuló un crecimiento de 6,8 por ciento interanual.

El sector agropecuario aumentó 45,9 por ciento interanual en agosto de 2023, por el mayor desempeño de la actividad agrícola (72,7 por ciento).

Cajamarca: Producción de principales productos agropecuarios ^{1/}

(Miles de toneladas)

Subsectores	Estructura Porcentual 2022 ^{2/}	Agosto				Enero - Agosto			
		2022	2023 ^{1/}	Var.%	Contribución %	2022	2023 ^{1/}	Var.%	Contribución %
AGRÍCOLA	65,1		72,7	47,5			0,1	0,1	
Orientada al mercado externo y agroindustria ^{2/}	24,3		97,8	35,0			14,9	4,4	
Café	21,1	10,1	20,5	104,1	33,4	69,7	81,6	17,1	4,3
Maíz amarillo duro	2,5	7,7	10,9	41,3	1,4	60,3	60,1	-0,4	0,0
Cacao	0,4	0,0	0,1	55,2	0,1	0,9	0,9	-3,0	0,0
Palta	0,4	0,1	0,2	28,1	0,0	3,6	4,6	28,1	0,1
Mango	0,3	0,0	0,0	-32,2	0,0	10,9	10,4	-4,7	0,0
Orientada al mercado interno ^{2/}	40,8		42,4	12,6			-10,5	-4,3	
Papa	10,1	14,2	18,8	31,9	1,4	298,8	242,0	-19,0	-1,9
Arroz cáscara	8,7	5,7	12,9	123,9	3,9	118,0	109,1	-7,6	-0,6
Maíz amiláceo	2,5	1,7	2,5	42,1	0,6	35,8	32,0	-10,7	-0,3
Frijol grano seco	1,7	0,8	2,7	230,4	2,5	14,1	14,7	4,1	0,1
Arveja grano verde	1,3	3,0	3,6	19,9	0,3	23,1	16,9	-26,9	-0,4
Otros	12,1		9,5	1,2				-8,8	-1,1
PECUARIO	34,5		-4,7	-1,6			-3,1	-0,9	
Leche	19,1	34,7	33,7	-3,0	-0,6	265,9	261,4	-1,7	-0,3
Carne de vacuno ^{3/}	11,6	2,0	1,9	-7,4	-0,9	15,5	14,7	-5,2	-0,5
Carne de porcino ^{3/}	1,6	0,5	0,5	-4,2	-0,1	3,8	3,7	-2,9	0,0
Carne de ave ^{3/}	1,0	0,3	0,3	-4,2	0,0	2,3	2,2	-3,9	0,0
Carne de ovino ^{3/}	0,7	0,1	0,1	-6,3	0,0	0,6	0,6	-4,8	0,0
Huevo	0,4	0,2	0,2	-5,2	0,0	1,5	1,4	-5,5	0,0
SECTOR AGROPECUARIO	99,7		45,9	45,9			-0,8	-0,8	

Nota: Debido al redondeo de los datos parciales, los totales pueden diferir de la suma de las partes.

1/ Cifras preliminares.

2/ A precios de 2007.

3/ Peso neto.

Fuente: Ministerio de Desarrollo Agrario y Riego.

Elaboración: BCRP, Sucursal Trujillo. Departamento de Estudios Económicos.

- En el **subsector agrícola** (72,7 por ciento). Dentro de los cultivos orientados al mercado externo y agroindustria, se incrementó la producción de café (104,1 por ciento), debido a mayores rendimientos en áreas jóvenes. Asimismo, los cultivos orientados al mercado interno aumentaron por mayor superficie cosechada de arroz cáscara (123,9 por ciento) y frijol grano seco (230,4 por ciento), principalmente.
- El **subsector pecuario** cayó 4,7 por ciento, debido a la menor producción de carne de vacuno (-7,4 por ciento) y leche (-3,0 por ciento).
- En el periodo acumulado entre enero y agosto de 2023, la producción agropecuaria se redujo 0,8 por ciento, respecto a similar periodo del año previo, debido, principalmente, a menores cosechas de papa. Así también, en el mismo periodo, se contrajo la producción de arroz cáscara y arveja grano verde por menores superficies sembradas.

La actividad minera aumentó 7,1 por ciento interanual en agosto, por la mayor producción de oro y plata

Cajamarca: Producción Minera ^{1/}

(Var. % real respecto al mismo periodo del año anterior)

	Estructura Porcentual 2022 ^{2/}	Agosto			Enero - Agosto				
		2022	2023 ^{1/}	Var.%	Contribución%	2022	2023 ^{1/}	Var.%	Contribución%
Oro (Onzas troy)	72,6	51 467	58 276	13,2	9,7	423 309	403 542	-4,7	-3,4
Cobre (TMF)	25,9	2 191	1 967	-10,2	-2,6	18 401	18 840	2,4	0,6
Plata (Onzas troy)	1,6	64 052	64 513	0,7	0,0	555 685	422 236	-24,0	-0,4
SECTOR MINERÍA ^{2/}	100,0			7,1	7,1			-3,2	-3,2

^{1/} Cifras preliminares.

^{2/} A precios de 2007.

Fuente: Ministerio de Energía y Minas.

Elaboración: BCRP, Sucursal Trujillo. Departamento de Estudios Económicos.

En setiembre del año 2023, el **precio promedio del oro descendió a US\$/oz.tr. 1 949** y registró un aumento de 0,1 por ciento respecto al mes anterior. Este aumento en el precio se explicó, principalmente, a la depreciación del dólar frente a sus principales contrapartes. Asimismo, en términos interanuales el precio promedio del oro aumentó 14,1 por ciento respecto a setiembre de 2022.

- La **actividad minera** aumentó 7,1 por ciento interanual en agosto, por la mayor producción de oro y plata, debido a los mayores volúmenes producidos por Minera Yanacocha.

Cajamarca: Evolución de la producción minera ^{1/}

(Var. % real respecto a similar mes del año anterior)

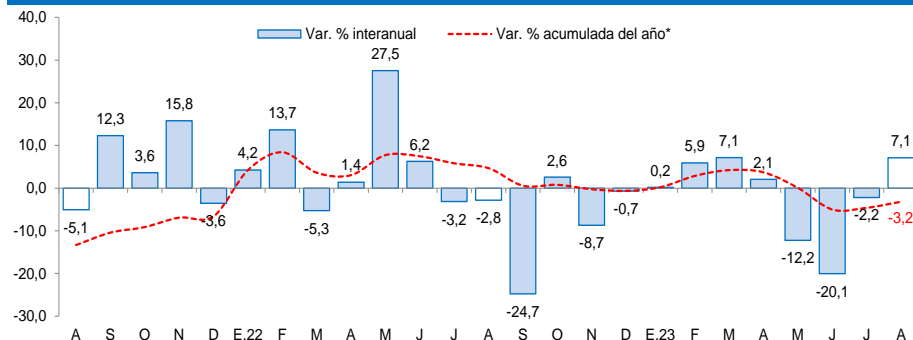

^{1/} A precios de 2007.

Fuente: MINEM.

Cotización internacional de oro

(US\$/oz.tr. promedio mensual – London Metal Exchange)

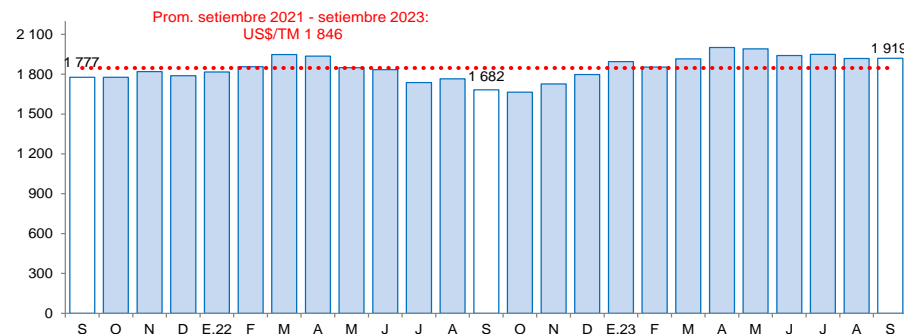

Fuente: Bloomberg.

La actividad manufacturera de Cajamarca aumentó 15,1 por ciento interanual en agosto de 2023, principalmente, por la mayor fabricación de productos de molinería y lácteos.

Cajamarca: Producción manufacturera

(Variación % real respecto al mismo periodo del año anterior) ^{1/}

Ramras de actividad	Estructura porcentual 2022 ^{1/}	Agosto		Enero - Agosto	
		Var.%	Contribución ^{3/}	Var.%	Contribución ^{2/}
Productos Lácteos	60,8	4,7	3,5	0,4	0,3
Queso	49,2	6,7	4,1	3,6	1,8
Manjar blanco	9,9	-5,1	-0,6	-13,1	-1,3
Yogurt	1,9	24,2	0,5	15,0	0,3
Mantequilla	0,6	-57,6	-0,5	-70,8	-0,5
Productos de Molinería	37,4	56,5	12,6	-9,5	-3,5
Arroz pilado	37,4	56,5	12,6	-9,5	-3,5
Bebidas no Alcohólicas	1,5	-46,8	-1,0	-20,5	-0,3
Agua embotellada	1,5	-46,8	-1,0	-20,5	-0,3
Sustancias Químicas Básicas	0,3	-2,0	0,0	-2,5	0,0
Oxígeno	0,3	-2,0	0,0	-2,5	0,0
SECTOR MANUFACTURA	100,0	15,1	15,1	-2,4	-2,4

^{1/} A precios de 1994.

^{2/} En puntos porcentuales.

Fuente: Ministerio de Desarrollo Agrario y Riego y empresas industriales.

Elaboración: BCRP, Sucursal Trujillo. Departamento de Estudios Económicos.

- En el periodo acumulado entre enero y agosto de 2023, la industria manufacturera disminuyó 2,4 por ciento interanual, debido a la menor producción de arroz pilado. Asimismo, se contrajo la producción de manjar blanco, mantequilla y agua embotellada.

- La **actividad manufacturera** aumentó 15,1 por ciento interanual en agosto de 2023, principalmente, por la mayor fabricación de productos de molinería y lácteos. El crecimiento en la industria de molinería se explicó por mayores inventarios de arroz cáscara; y en lácteos, por la elaboración de queso y yogurt.

Cajamarca: Evolución de la producción manufacturera no primaria

(Variación % real respecto al mismo mes del año anterior)

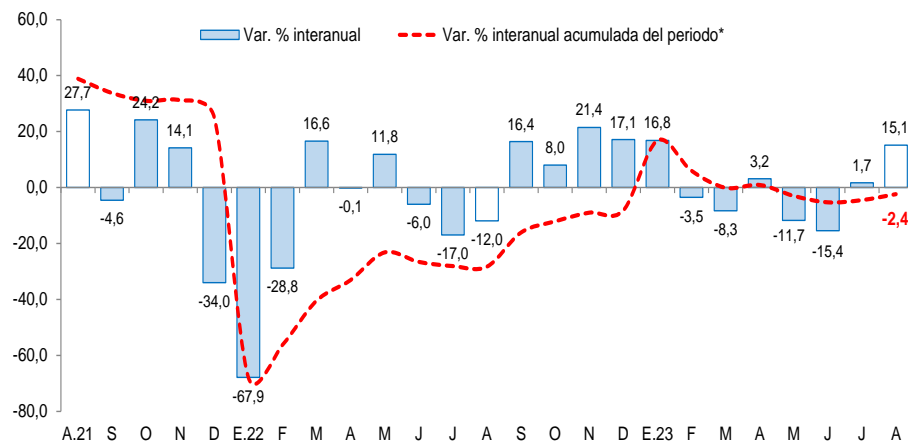

Fuente: Ministerio de Agricultura y Riego, Ministerio de la Producción y empresas industriales.

En el sector construcción, los despachos de cemento registraron una disminución de 18,5 por ciento interanual en agosto de 2023

Cajamarca: Despachos de cemento (Var.% real respecto a similar mes del año anterior)

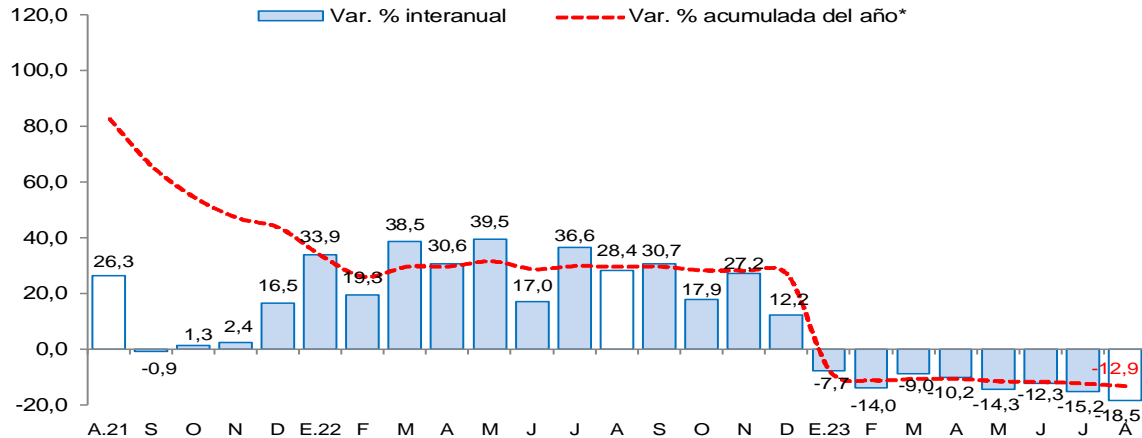

*Corresponde a la variación interanual acumulada del periodo hasta el mes indicado.

Fuente: INEI y Cementos Pacasmayo S.A.A.

Nota: Los datos de enero-agosto de 2023 son cifras preliminares.

- En el **sector construcción**, los despachos de cemento registraron una disminución de 18,5 por ciento interanual en agosto de 2023. Este comportamiento se explicó, principalmente, por el menor dinamismo de la autoconstrucción.
- En el periodo de enero a agosto de 2023, los despachos de cemento totalizaron un volumen de 376,7 mil toneladas métricas, lo que significó una disminución de 12,9 por ciento con relación a lo registrado en similar período de 2022 (432,3 mil TM). Los despachos de cemento se consideran un indicador líder de la evolución del sector construcción, ya que muestran, históricamente, altos niveles de correlación con respecto a la producción del sector construcción.

El saldo total del crédito en agosto de 2023 ascendió a S/ 5 944 millones y registró un aumento interanual de 8,9 por ciento, inferior a la tasa registrada en el mismo periodo de 2022 (9,1 por ciento).

Cajamarca: Crédito

(Saldos a fin de periodo en millones de soles)

Instituciones	Agosto				Morosidad (%) ^{3/}	
	2022	2023	Estructura %	Var. %	Jul.22	Jul.23
Banco de la Nación ^{1/}	200	260	4,4	30,0	2,0	1,9
Agrobanco	24	27	0,5	13,8	12,9	8,2
Banca múltiple	3 507	3 666	61,7	4,5	4,3	5,1
Instituciones no bancarias	1 728	1 991	33,5	15,2	5,9	5,3
Cajas municipales	1 129	1 328	22,3	17,6	6,0	5,1
Cajas rurales	74	70	1,2	-5,0	11,1	8,1
Empresas financieras	497	561	9,4	12,9	4,8	5,4
Edpymes	28	31	0,5	11,7	5,7	5,8
TOTAL ^{2/}	5 459	5 944	100,0	8,9	4,8	5,0
En MN	5 319	5 835	98,2	9,7		
En ME	140	109	1,8	-22,2		

1/ Considera solo los créditos de consumo e hipotecario.

2/ Debido al redondeo de los datos parciales, los totales pueden diferir de la suma de las partes.

3/ Última información disponible.

Fuente: Superintendencia de Banca, Seguros y AFP (SBS).

Elaboración: BCRP, Sucursal Trujillo. Departamento de Estudios Económicos.

Cajamarca: Evolución del crédito

(Var.% respecto a similar mes del año anterior)

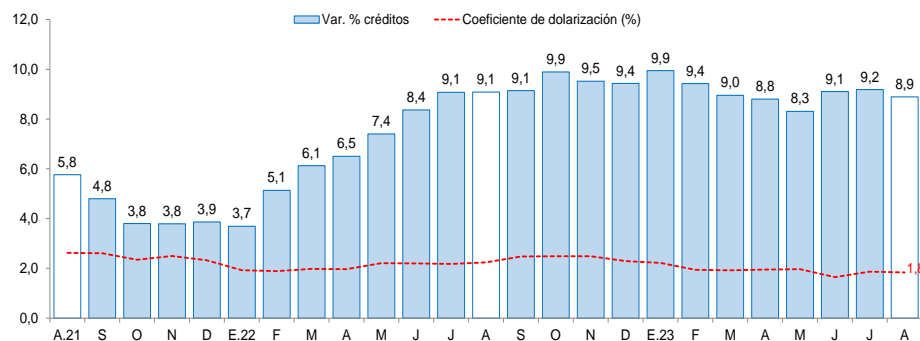

Fuente: Superintendencia de Banca, Seguros y AFP (SBS).

- Por **tipo de institución**, las colocaciones de las instituciones no bancarias registraron un crecimiento de 15,2 por ciento, principalmente, por el resultado de las cajas municipales y empresas financieras. El crédito de la banca múltiple, que concentra el 61,7 por ciento del crédito total de la región, registró un aumento de 4,5 por ciento interanual. En las entidades estatales, el crédito del Banco de la Nación y Agrobanco registró un incremento de 30,0 por ciento y 13,8 por ciento, respectivamente.

Los depósitos en las instituciones financieras de Cajamarca al mes de agosto de 2023 (S/ 3 929 millones) aumentó 0,8 por ciento interanual, mayor a la tasa registrada en el mismo mes de 2022 (0,3 por ciento).

Cajamarca: Depósitos

(Saldos a fin de periodo en millones de soles)

Instituciones	Agosto			
	2022	2023	Estructura %	Var. %
Banco de la Nación	942	1 001	25,5	6,3
Banca múltiple	2 229	2 159	55,0	-3,1
Instituciones no bancarias	728	769	19,6	5,7
Cajas municipales	582	618	15,7	6,2
Cajas rurales	3	3	0,1	16,7
Empresas financieras	143	147	3,8	3,2
TOTAL ^{1/}	3 898	3 929	100,0	0,8
Depósitos a la vista	887	775	19,7	-12,6
Depósitos de ahorro	2 165	1 965	50,0	-9,2
Depósitos a plazo	847	1 188	30,2	40,3
En MN	3 262	3 404	86,6	4,4
En ME	636	525	13,4	-17,5

1/ Debido al redondeo de los datos parciales, los totales pueden diferir de la suma de las partes

Fuente: Superintendencia de Banca, Seguros y AFP (SBS).

Elaboración: BCRP, Sucursal Trujillo. Departamento de Estudios Económicos.

Cajamarca: Evolución de los depósitos

(Var.% respecto a similar mes del año anterior)

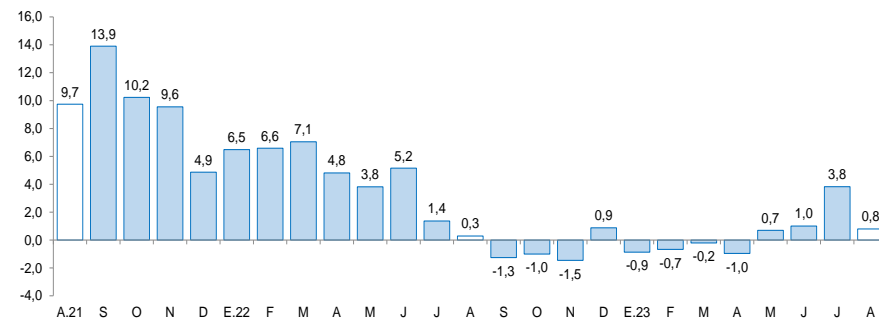

Fuente: Superintendencia de Banca, Seguros y AFP (SBS).

- Según el **tipo de institución**, los depósitos de las instituciones no bancarias crecieron 5,7 por ciento interanual, principalmente, por el resultado de las cajas municipales y empresas financieras. Por otro lado, los depósitos en la banca múltiple, que cuentan con una participación del 55,0 por ciento de los depósitos totales de la región, registraron una disminución interanual de 3,1 por ciento. Los depósitos en el Banco de la Nación, los cuales concentran el 25,5 por ciento de los depósitos totales de la región, aumentaron 6,3 por ciento, en términos anuales.

La inversión pública disminuyó 12,7 por ciento interanual en agosto de 2023, como resultado de la menor inversión de los gobiernos locales.

Cajamarca: Inversión pública

(En millones de soles)

Niveles de gobierno	Agosto			Enero - Agosto		
	2022	2023	Var. % real	2022	2023	Var. % real
Gobierno Nacional	29	35	15,5	226	309	27,6
Gobierno Regional	22	53	124,9	183	338	72,0
Gobiernos locales	132	80	-42,3	642	554	-19,1
Total	183	169	-12,7	1 052	1 200	6,8

Cajamarca: Evolución de la ejecución del presupuesto de inversiones

(Var.% real respecto a similar mes del año anterior)

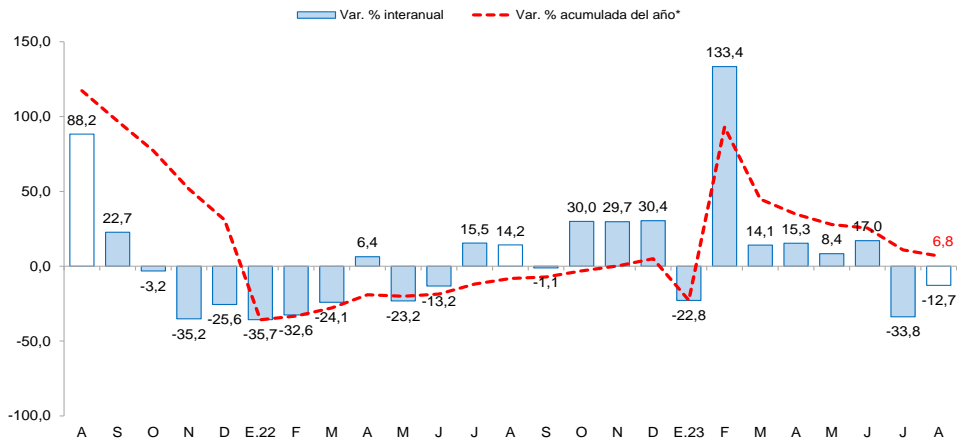

Fuente: Ministerio de Economía y Finanzas (MEF).

- La **inversión pública (formación bruta de capital)** disminuyó 12,7 por ciento interanual en agosto, principalmente, como resultado de la menor inversión de los gobiernos locales (-42,3 por ciento) el cual contribuyó con -30,4 puntos porcentuales a la disminución de la inversión pública del mes. Por el contrario, se registró un aumento de los gastos del Gobierno Regional y del Gobierno Nacional.
- El **avance de la inversión pública** acumulado a agosto del presente año representó el 37,8 por ciento del PIM, nivel superior a lo ejecutado durante el año 2022 (31,6 por ciento). Este resultado se explicó por la mayor ejecución del gasto del Gobierno Nacional y de los gobiernos locales.