



Cajamarca: Síntesis de Actividad Económica - Mayo 2023 -

**Departamento de Estudios Económicos
Sucursal Trujillo**

Lunes 24 de Julio de 2023

El Banco Central de Reserva del Perú (BCRP) considera importante presentar un conjunto de indicadores sectoriales de la actividad económica regional, cuya base estadística es recopilada de las siguientes fuentes de información: INEI, MIDAGRI, MINEM, PRODUCE, SBS, SUNAT, MEF y empresas.

Actividad Primaria

- La **actividad agropecuaria** disminuyó 8,8 por ciento interanual en mayo de 2023, principalmente, por el menor desempeño del sector agrícola (-10,2 por ciento).
- La **actividad minera** disminuyó 12,2 por ciento interanual en mayo, por la menor producción de oro, cobre y plata. Ello, debido a la menor concentración de minerales en las zonas producidas durante el quinto mes del año 2023.

Otros Indicadores de Actividad Económica

- El **sector manufacturero** de Cajamarca disminuyó 11,7 por ciento interanual en mayo de 2023, debido a la menor producción de la industria molinera de arroz y productos lácteos.
- En el **sector construcción**, los despachos de cemento registraron una disminución de 14,3 por ciento interanual en mayo de 2023, debido a la disminución de la autoconstrucción.

Cajamarca: Otros indicadores de actividad económica
 (Variación % respecto a similar mes del año anterior)

	Dic.22	Ene.23	Feb.23	Mar.23	Abr.23	May.23	Ene-May
Producción industrial	↑17,1	↑24,4	↓-3,6	↓-12,1	↓-4,6	↓-11,7	↓-5,8
Despacho de cemento	↑12,2	↓-7,7	↓-14,0	↓-9,0	↓-10,2	↓-14,3	↓-11,0
Crédito total	↑9,4	↑9,9	↑9,4	↑9,0	↑8,8	↑8,3	2/
Inversión pública ^{1/}	↑30,4	↓-22,8	↑129,4	↑13,9	↑15,3	↑8,4	↑28,2

1/ En términos reales.

2/ Los saldos del crédito se calculan al final de cada mes.

Fuentes: BCRP - Sucursal Trujillo, SUNAT y MEF.

- El **saldo total del crédito** en mayo de 2023 ascendió a S/ 5 800 millones y registró un aumento interanual de 8,3 por ciento. La tasa de crecimiento en el mes es inferior al crecimiento promedio de los últimos 12 meses (9,0 por ciento). De esta manera el crédito mantiene su trayectoria creciente desde febrero de 2014.
- La **inversión pública** aumentó 8,4 por ciento durante el quinto mes del año 2023, como resultado de la mayor inversión del Gobierno Regional y del Gobierno Nacional, principalmente, en las carteras de educación y salud. En ese sentido, en el periodo enero-mayo de 2023, la inversión pública acumuló un crecimiento de 28,2 por ciento interanual.

El sector agropecuario disminuyó 8,8 por ciento interanual en mayo de 2023, principalmente, por el menor desempeño de la actividad agrícola (-10,2 por ciento).

Cajamarca: Producción de principales productos agropecuarios ^{1/}

(Miles de toneladas)

Subsectores	Estructura Porcentual 2022 ^{2/}	Mayo				Enero - Mayo			
		2022	2023 ^{1/}	Var.%	Contribución %	2022	2023 ^{1/}	Var.%	Contribución %
AGRÍCOLA	65,1			-10,2	-7,9			-14,0	-9,1
Orientada al mercado externo y agroindustria ^{2/}	24,4			-3,2	-0,9			-3,8	-0,6
Café	21,1	11,7	11,6	-0,4	-0,1	17,7	17,7	0,0	0,0
Maíz amarillo duro	2,5	11,9	9,4	-21,3	-0,8	25,0	19,4	-22,4	-0,5
Cacao	0,4	0,1	0,1	-6,3	0,0	0,7	0,6	-9,3	0,0
Palta	0,4	0,4	0,3	-25,2	-0,1	2,9	3,0	0,6	0,0
Mango	0,3	0,0	0,0	0,0	0,0	10,9	10,4	-4,7	0,0
Orientada al mercado interno ^{2/}	40,7			-14,5	-7,0			-17,3	-8,5
Papa	10,1	45,8	37,8	-17,4	-1,6	239,6	180,6	-24,6	-3,8
Arroz cáscara	8,8	35,7	30,6	-14,2	-1,9	77,8	68,2	-12,3	-1,1
Maíz amiláceo	2,5	13,3	10,6	-20,7	-1,5	14,7	11,7	-20,9	-0,5
Rye grass	2,5	133,3	120,0	-10,0	-0,2	666,5	607,5	-8,8	-0,2
Frijol grano seco	1,7	4,7	4,2	-10,7	-0,5	7,5	7,3	-1,7	0,0
Arveja grano verde	1,3	1,0	1,2	26,2	0,1	8,3	8,1	-3,1	0,0
Arveja grano seco	1,1	1,0	0,3	-69,0	-0,5	2,5	0,5	-80,5	-0,4
Chirimoya	0,5	0,6	0,1	-79,0	-0,3	6,1	3,9	-36,4	-0,4
Otros	11,0			-12,7	-1,3			-16,2	-2,1
PECUARIO	34,6			-4,0	-0,9			-2,5	-0,9
Leche	19,1	33,6	32,7	-2,7	-0,3	162,1	160,3	-1,1	-0,2
Carne de vacuno ^{3/}	11,6	2,0	1,9	-6,3	-0,5	9,4	9,0	-4,6	-0,5
Carne de porcino ^{3/}	1,6	0,5	0,4	-1,1	0,0	2,3	2,2	-2,4	0,0
Carne de ave ^{3/}	1,0	0,3	0,3	-5,0	0,0	1,4	1,3	-3,6	0,0
Carne de ovino ^{3/}	0,7	0,1	0,1	-5,1	0,0	0,4	0,4	-4,4	0,0
Huevo	0,4	0,2	0,2	-5,0	0,0	0,9	0,9	-5,6	0,0
SECTOR AGROPECUARIO	99,7			-8,8	-8,8			-10,0	-10,0

Nota: Debido al redondeo de los datos parciales, los totales pueden diferir de la suma de las partes.

1/ Cifras preliminares.

2/ A precios de 2007.

3/ Peso neto.

Fuente: Ministerio de Desarrollo Agrario y Riego.

Elaboración: BCRP, Sucursal Trujillo. Departamento de Estudios Económicos.

- En el **subsector agrícola** (-10,2 por ciento), la producción orientada al mercado interno disminuyó 14,5 por ciento, por menores cosechas de papa (-17,4 por ciento) y arroz cáscara (-14,2 por ciento), principalmente. Asimismo, los cultivos orientados al mercado externo y agroindustria disminuyeron 3,2 por ciento, por menores áreas cosechadas de maíz amarillo duro (-21,3 por ciento).
- El **subsector pecuario** cayó 4,0 por ciento, debido a la menor producción de carne de vacuno (-6,3 por ciento).
- En el periodo acumulado entre enero y mayo de 2023, la producción agropecuaria se redujo 10,0 por ciento, respecto a similar periodo del año previo, debido principalmente a menores cosechas de papa. Así también, en el mismo periodo, se contrajo la producción de arroz cáscara, maíz amiláceo, chirimoya y arveja grano seco, por menores superficies sembradas.

La actividad minera disminuyó 12,2 por ciento interanual en mayo, por la menor producción de oro, cobre y plata

Cajamarca: Producción Minera ^{1/}

(Var. % real respecto al mismo periodo del año anterior)

Estructura Porcentual 2022 ^{2/}	Mayo				Enero - Mayo				
	2022	2023 ^{1/}	Var.%	Contribución%	2022	2023 ^{1/}	Var.%	Contribución%	
Oro (Onzas troy)	72,6	56 232	48 102	-14,5	-10,1	255 152	241 262	-5,4	-3,9
Cobre (TMF)	25,9	2 826	2 628	-7,0	-2,0	11 114	13 026	17,2	4,4
Plata (Onzas troy)	1,6	63 515	58 910	-7,3	-0,1	328 599	242 049	-26,3	-0,4
SECTOR MINERÍA ^{2/}	100,0			-12,2	-12,2			0,1	0,1

^{1/} Cifras preliminares.

^{2/} A precios de 2007.

Fuente: Ministerio de Energía y Minas.

Elaboración: BCRP, Sucursal Trujillo. Departamento de Estudios Económicos.

En junio del año 2023, **el precio promedio del oro descendió a US\$/oz.tr. 1 941** y registró una disminución de 2,5 por ciento respecto al mes anterior. Esta disminución en el precio se asoció, principalmente, a la apreciación del dólar frente a sus principales contrapartes y al aumento del rendimiento de los bonos del tesoro de Estados Unidos. Asimismo, en términos interanuales el precio promedio del oro aumentó 5,8 por ciento respecto a junio de 2022.

- La **actividad minera** disminuyó 12,2 por ciento interanual en mayo, por la menor producción de oro, cobre y plata, debido a los menores volúmenes producidos por Gold Fields La Cima y Compañía Minera Coimolache.

Cajamarca: Evolución de la producción minera ^{1/}

(Var. % real respecto a similar mes del año anterior)

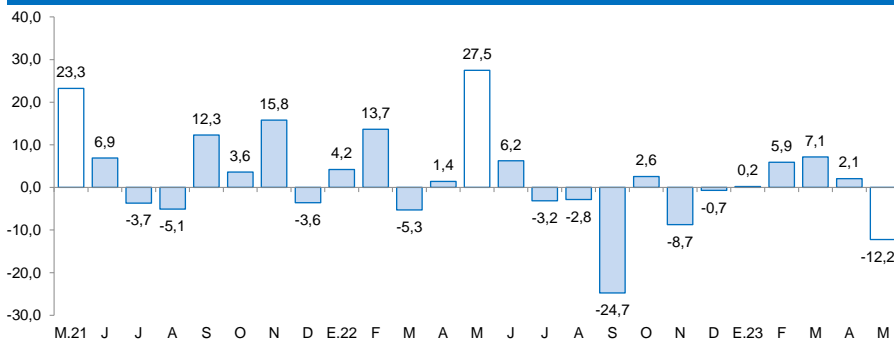

^{1/} A precios de 2007.

Fuente: MINEM.

Cotización internacional de oro

(US\$/oz.tr. promedio mensual – London Metal Exchange)

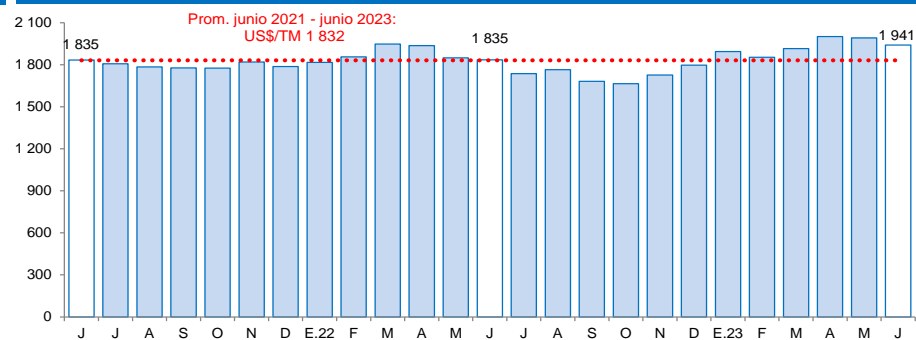

Fuente: Bloomberg.

La actividad manufacturera de Cajamarca disminuyó 11,7 por ciento interanual en mayo de 2023, debido a la menor producción de la industria molinera de arroz y productos lácteos.

Cajamarca: Producción manufacturera

(Variación % real respecto al mismo periodo del año anterior) ^{1/}

Ramas de actividad	Estructura porcentual 2022 ^{1/}	Mayo		Enero - Mayo	
		Var.%	Contribución ^{3/}	Var.%	Contribución ^{2/}
Productos Lácteos	60,8	-8,7	-3,7	-1,9	-1,1
Queso	49,2	-11,0	-4,0	4,0	1,9
Manjar blanco	9,1	6,2	0,3	-27,0	-2,9
Yogurt	1,9	13,3	0,1	18,4	0,3
Mantequilla	0,6	-75,0	-0,3	-73,0	-0,5
Productos de Molinería	37,4	-14,2	-8,0	-12,3	-4,7
Arroz pilado	37,4	-14,2	-8,0	-12,3	-4,7
Bebidas no Alcohólicas	1,5	4,6	0,0	2,4	0,0
Agua embotellada	1,5	4,6	0,0	2,4	0,0
Sustancias Químicas Básicas	0,3	-10,7	0,0	-1,9	0,0
Oxígeno	0,3	-10,7	0,0	-1,9	0,0
SECTOR MANUFACTURA	100,0	-11,7	-11,7	-5,8	-5,8

1/ A precios de 1994.

2/ En puntos porcentuales.

Fuente: Ministerio de Desarrollo Agrario y Riego y empresas industriales.

Elaboración: BCRP, Sucursal Trujillo. Departamento de Estudios Económicos.

- En el periodo acumulado entre enero y mayo de 2023, la industria manufacturera disminuyó 5,8 por ciento interanual, debido a la menor producción de la industria molinera. Por el contrario, en lácteos aumentó la producción de queso y yogurt.

- La **actividad manufacturera** disminuyó 11,7 por ciento interanual en mayo de 2023, debido a la menor producción de la industria molinera de arroz y productos lácteos. En lácteos, se redujo la elaboración de queso y mantequilla. Por el contrario, el rubro bebidas no alcohólicas aumentó 4,6 por ciento. .

Cajamarca: Evolución de la producción manufacturera no primaria

(Variación % real respecto al mismo mes del año anterior)

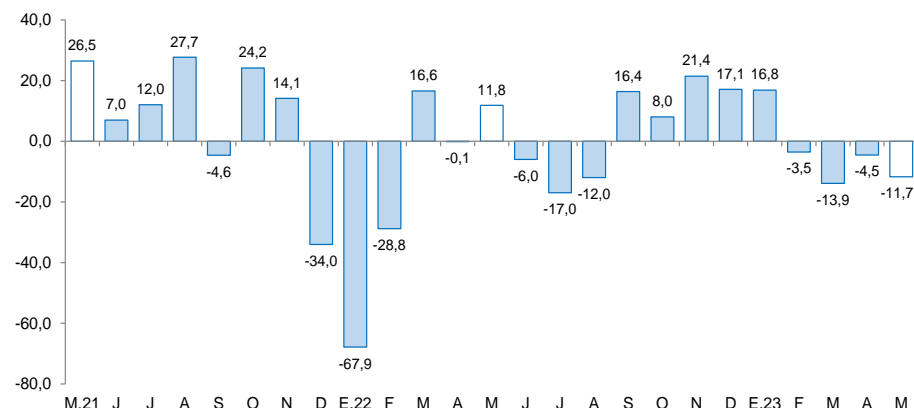

Fuente: Ministerio de Agricultura y Riego, Ministerio de la Producción y empresas industriales.

En el sector construcción, los despachos de cemento registraron una disminución de 14,3 por ciento interanual en mayo de 2023.

Cajamarca: Despachos de cemento (Var.% real respecto a similar mes del año anterior)

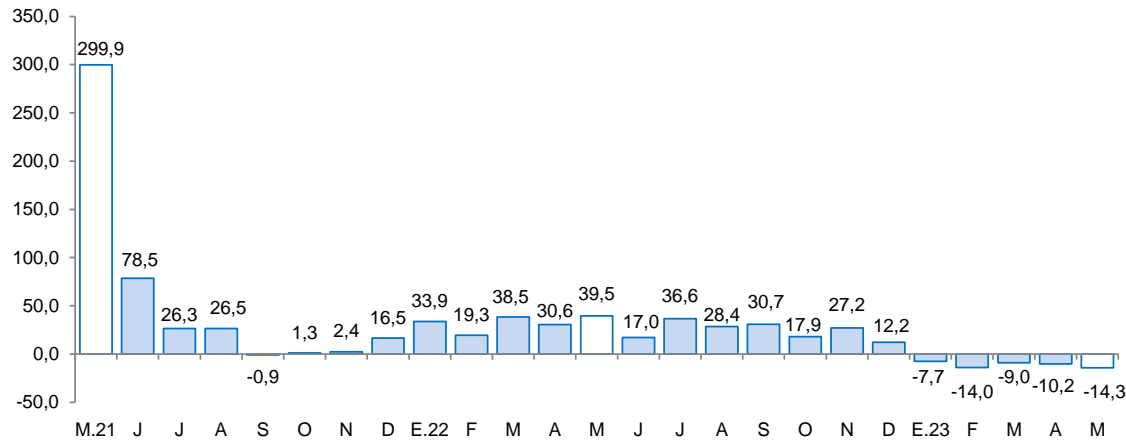

Fuente: Cementos Pacasmayo S.A.A.

Nota: Los datos de enero-mayo de 2023 son cifras preliminares.

- En el **sector construcción**, los despachos de cemento registraron una disminución de 14,3 por ciento interanual en mayo de 2023. Este comportamiento se explicó, principalmente, por la disminución de la autoconstrucción.
- En el periodo de enero a mayo de 2023, los despachos de cemento totalizaron un volumen de 229,1 mil toneladas métricas, lo que significó una disminución de 11,0 por ciento con relación a lo registrado en similar período de 2022 (257,5 mil TM). Los despachos de cemento se consideran un indicador líder de la evolución del sector construcción, ya que muestran, históricamente, altos niveles de correlación con respecto a la producción del sector construcción.

El saldo total del crédito en mayo de 2023 ascendió a S/ 5 800 millones y registró un aumento interanual de 8,3 por ciento, superior a la tasa registrada en el mismo periodo de 2022 (7,4 por ciento).

Cajamarca: Crédito

(Saldos a fin de periodo en millones de soles)

Instituciones	Mayo				Morosidad (%)	
	2022	2023	Estructura %	Var. %	Abr.22	Abr.23
Banco de la Nación ^{1/}	189	235	4,1	24,3	2,0	1,9
Agrobanco	22	25	0,4	15,3	14,5	8,4
Banca múltiple	3 457	3 587	61,8	3,8	4,2	3,4
Instituciones no bancarias	1 687	1 953	33,7	15,7	6,1	5,2
Cajas municipales	1 101	1 288	22,2	17,0	6,5	4,9
Cajas rurales	73	90	1,6	23,6	10,9	11,3
Empresas financieras	486	544	9,4	11,9	4,4	4,9
Edpymes	27	31	0,5	12,8	6,1	5,8
TOTAL ^{2/}	5 355	5 800	100,0	8,3	4,8	4,0
En MN	5 219	5 686	98,0	8,9		
En ME	136	114	2,0	-16,0		

1/ Considera solo los créditos de consumo e hipotecario.

2/ Debido al redondeo de los datos parciales, los totales pueden diferir de la suma de las partes.

Fuente: Superintendencia de Banca, Seguros y AFP (SBS).

Elaboración: BCRP, Sucursal Trujillo. Departamento de Estudios Económicos.

- La tasa de morosidad en abril de 2023 fue 4,0 por ciento, nivel inferior a la de similar mes de 2022 (4,8 por ciento). La tasa de morosidad se ha reducido tanto en las entidades bancarias como en las no bancarias, en los últimos doce meses.

Cajamarca: Evolución del crédito

(Var.% respecto a similar mes del año anterior)

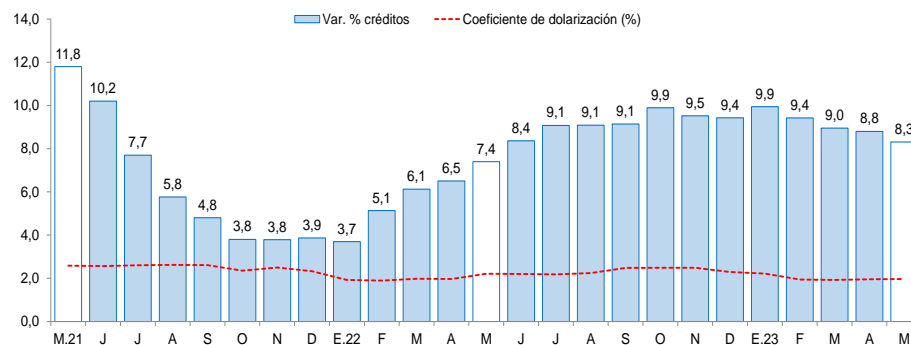

Fuente: Superintendencia de Banca, Seguros y AFP (SBS).

Cajamarca: Tasa de morosidad ^{1/}

(Porcentaje)

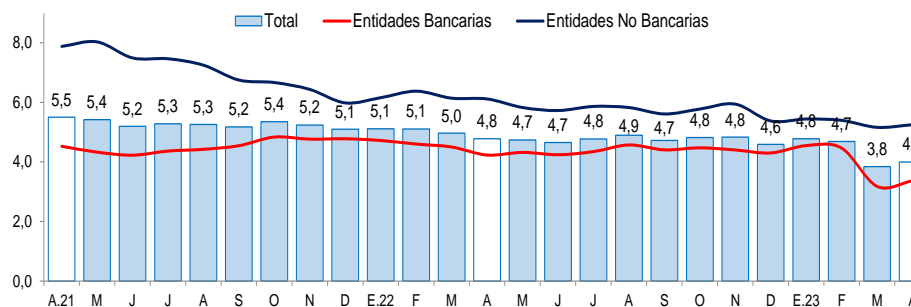

1/ Morosidad = (créditos vencidos + créditos en cobranza judicial) / colocaciones brutas.

Fuente: Superintendencia de Banca, Seguros y AFP (SBS).

Los depósitos en las instituciones financieras de Cajamarca al mes de mayo de 2023 (S/ 3 783 millones) aumentó 0,7 por ciento interanual, menor a la tasa registrada en el mismo mes de 2022 (3,8 por ciento).

Cajamarca: Depósitos

(Saldos a fin de periodo en millones de soles)

Instituciones	Mayo			
	2022	2023	Estructura %	Var. %
Banco de la Nación	903	940	24,9	4,2
Banca múltiple	2 145	2 097	55,4	-2,2
Instituciones no bancarias	710	746	19,7	5,2
Cajas municipales	554	592	15,7	7,0
Cajas rurales	3	4	0,1	41,8
Empresas financieras	153	150	4,0	-2,1
TOTAL ^{1/}	3 757	3 783	100,0	0,7
Depósitos a la vista	774	730	19,3	-5,7
Depósitos de ahorro	2 186	1 954	51,6	-10,6
Depósitos a plazo	797	1 100	29,1	37,9
En MN	3 142	3 272	86,5	4,2
En ME	615	511	13,5	-17,0

1/ Debido al redondeo de los datos parciales, los totales pueden diferir de la suma de las partes

Fuente: Superintendencia de Banca, Seguros y AFP (SBS).

Elaboración: BCRP, Sucursal Trujillo. Departamento de Estudios Económicos.

Cajamarca: Evolución de los depósitos

(Var.% respecto a similar mes del año anterior)

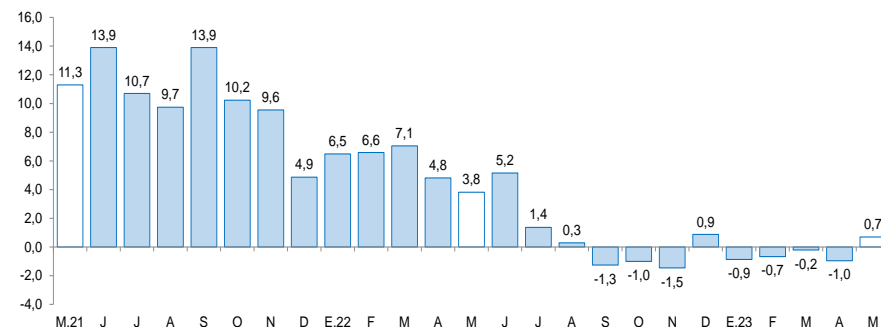

Fuente: Superintendencia de Banca, Seguros y AFP (SBS).

- Según el tipo de institución, los depósitos en la banca múltiple que cuentan con una participación del 55,4 por ciento de los depósitos totales de la región registraron una disminución interanual de 2,2 por ciento. Por el contrario, las instituciones no bancarias mostraron un aumento interanual de 5,2 por ciento, principalmente por el resultado de las cajas municipales y rurales. Los depósitos en el Banco de la Nación, los cuales concentran el 24,9 por ciento de los depósitos totales de la región, aumentaron 4,2 por ciento, en términos anuales.

La inversión pública aumentó 8,4 por ciento interanual en mayo, principalmente, como resultado de la mayor inversión del Gobierno Regional y del Gobierno Nacional.

Cajamarca: Inversión pública ^{1/}

(En millones de soles)

Niveles de gobierno	Mayo			Enero - Mayo		
	2022	2023	Var. % real	2022	2023	Var. % real
Gobierno Nacional	27	35	20,6	107	190	63,7
Gobierno Regional	29	60	91,9	98	196	85,2
Gobiernos locales	76	59	-27,9	300	314	-3,1
Total	132	154	8,4	505	700	28,2

1/ Información actualizada al 30 de junio del 2023.

Fuente: Ministerio de Economía y Finanzas (MEF).

Elaboración: BCRP, Sucursal Trujillo. Departamento de Estudios Económicos.

La **inversión pública** (formación bruta de capital) aumentó 8,4 por ciento interanual en mayo, principalmente, como resultado de la mayor inversión del Gobierno Regional y del Gobierno Nacional. El resultado en el Gobierno Regional se explicó por la mayor ejecución de proyectos de educación y salud. Así también, en el Gobierno Nacional se explicó por la mayor ejecución de proyectos de educación.

El **avance de la inversión pública** acumulado a mayo del presente año representó el 23,9 por ciento del PIM, nivel superior a lo ejecutado durante 2022 (16,2 por ciento). Este resultado se explicó por la mayor ejecución del gasto del Gobierno Nacional y de los gobiernos locales.

Cajamarca: Evolución de la ejecución del presupuesto de inversiones

(Var.% real respecto a similar mes del año anterior)

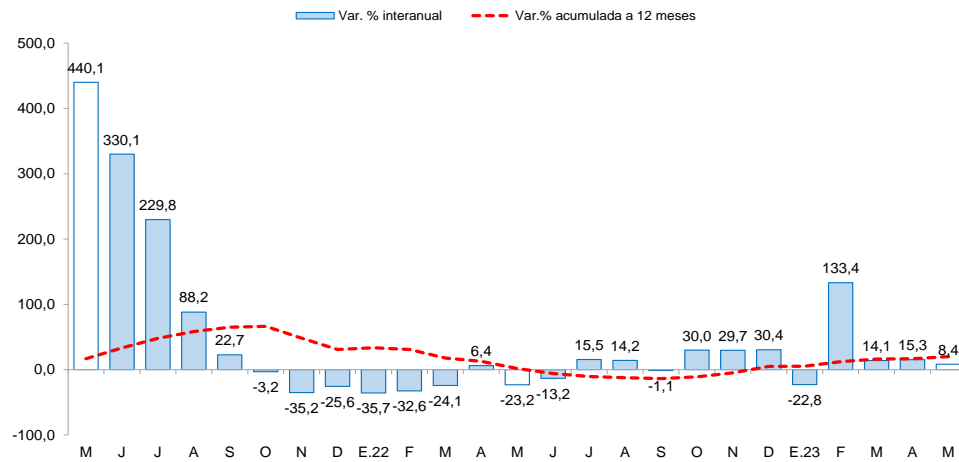

Fuente: Ministerio de Economía y Finanzas (MEF).