



# Cajamarca: Síntesis de Actividad Económica - Abril 2023 -

Departamento de Estudios Económicos  
Sucursal Trujillo

Lunes 26 de Junio de 2023

*El Banco Central de Reserva del Perú (BCRP) considera importante presentar un conjunto de indicadores sectoriales de la actividad económica regional, cuya base estadística es recopilada de las siguientes fuentes de información: INEI, MIDAGRI, MINEM, PRODUCE, SBS, SUNAT, MEF y empresas.*

## Actividad Primaria

- La **actividad agropecuaria** disminuyó 12,2 por ciento interanual en abril de 2023, principalmente, por el menor desempeño del sector agrícola (-16,3 por ciento). Dentro de este rubro se redujo la producción de papa y arroz, por menor superficie sembrada.
- La **actividad minera** aumentó 2,1 por ciento interanual en abril, por la mayor producción de cobre (18,3 por ciento). Ello, debido a la mayor concentración de minerales en las zonas producidas durante el cuarto mes del año 2023.

## Otros Indicadores de Actividad Económica

- La **actividad manufacturera** de Cajamarca disminuyó 4,6 por ciento interanual en abril de 2023, debido a la menor producción de la industria molinera, debido a menores hectáreas cosechadas de arroz.
- En el **sector construcción**, los despachos de cemento registraron una disminución de 10,2 por ciento interanual en abril de 2023, debido a la disminución de la autoconstrucción.

### Cajamarca: Otros indicadores de actividad económica

(Variación % respecto a similar mes del año anterior)

	Nov.22	Dic.22	Ene.23	Feb.23	Mar.23	Abr.23	Ene-Abr
Producción industrial	↑31,1	↑17,1	↑24,4	↓-3,6	↓-12,1	↓-4,6	↓-2,7
Despacho de cemento	↑27,2	↑12,2	↓-7,7	↓-14,0	↓-9,0	↓-10,2	↓-10,2
Crédito total	↑9,5	↑9,4	↑9,9	↑9,4	↑9,0	↑8,8	2/
Inversión pública <sup>1/</sup>	↑29,3	↑30,4	↓-22,8	↑129,4	↑13,9	↑15,3	↑35,1

1/ En términos reales.

2/ Los saldos del crédito se calculan al final de cada mes.

Fuentes: BCRP - Sucursal Trujillo, SUNAT y MEF.

- El **saldo total del crédito** en abril de 2023 ascendió a S/ 5 738 millones y registró un aumento interanual de 8,8 por ciento. La tasa de crecimiento en el mes es superior al crecimiento promedio de los últimos 12 meses (8,7 por ciento). De esta manera el crédito mantiene su trayectoria creciente desde febrero de 2014.
- La **inversión pública** aumentó 15,3 por ciento durante el cuarto mes del año 2023, como resultado de la mayor inversión del Gobierno Nacional, principalmente, en las carteras de transporte y educación. En ese sentido, en el periodo enero-abril de 2023, la inversión pública acumuló un crecimiento de 35,1 por ciento interanual.

El sector agropecuario disminuyó 12,2 por ciento interanual en abril de 2023, principalmente, por el menor desempeño de la actividad agrícola (-16,3 por ciento).

## Cajamarca: Producción de principales productos agropecuarios <sup>1/</sup>

(Miles de toneladas)

Subsectores	Estructura Porcentual 2022 <sup>2/</sup>	Abril				Enero - Abril			
		2022	2023 <sup>1/</sup>	Var. %	Contribución %	2022	2023 <sup>1/</sup>	Var. %	Contribución %
<b>AGRÍCOLA</b>	<b>65,4</b>			<b>-16,3</b>	<b>-11,3</b>			<b>-16,2</b>	<b>-9,7</b>
Orientada al mercado externo y agroindustria <sup>2/</sup>	24,4			-4,8	-0,7			-4,5	-0,4
Café	21,1	3,8	3,8	-0,5	-0,1	6,0	6,0	0,7	0,0
Maíz amarillo duro	2,5	7,2	5,2	-28,1	-0,8	13,1	10,1	-23,4	-0,4
Cacao	0,4	0,2	0,2	4,2	0,0	0,6	0,5	-9,9	-0,1
Palta	0,4	0,5	0,7	38,7	0,1	2,5	2,6	4,8	0,0
Orientada al mercado interno <sup>2/</sup>	41,1			-19,7	-10,6			-18,3	-9,3
Papa	10,1	59,2	44,6	-24,6	-4,2	193,9	142,8	-26,3	-4,8
Arroz cáscara	8,8	22,2	18,3	-17,9	-2,1	42,2	37,6	-10,8	-0,8
Maíz amiláceo	2,5	1,4	1,1	-21,5	-0,2	1,4	1,1	-22,6	-0,1
Rye grass	2,5	134,1	127,6	-4,9	-0,1	533,1	487,5	-8,6	-0,3
Frijol grano seco	1,7	1,7	2,1	24,8	0,5	2,8	3,1	13,4	0,2
Arveja grano verde	1,3	1,1	0,9	-19,8	-0,1	7,4	6,8	-7,0	-0,1
Arveja grano seco	1,1	0,9	0,2	-82,2	-0,7	1,5	0,2	-88,4	-0,4
Chirimoya	0,5	1,6	0,8	-46,4	-0,6	5,5	3,8	-31,9	-0,5
Otros	11,3			-19,8	-3,1			-16,3	-2,6
<b>PECUARIO</b>	<b>34,6</b>			<b>-2,9</b>	<b>-0,9</b>			<b>-2,2</b>	<b>-0,9</b>
Leche	19,1	32,5	32,1	-1,4	-0,2	128,5	127,5	-0,7	-0,2
Carne de vacuno <sup>3/</sup>	11,6	1,9	1,8	-4,8	-0,5	7,4	7,1	-4,1	-0,5
Carne de porcino <sup>3/</sup>	1,6	0,4	0,4	-5,0	-0,1	1,8	1,8	-2,7	-0,1
Carne de ave <sup>3/</sup>	1,0	0,3	0,3	-4,4	0,0	1,1	1,1	-3,2	0,0
Carne de ovino <sup>3/</sup>	0,7	0,1	0,1	-4,7	0,0	0,3	0,3	-4,2	0,0
Huevo	0,4	0,2	0,2	-5,5	0,0	0,7	0,7	-5,7	0,0
<b>SECTOR AGROPECUARIO</b>	<b>100,0</b>			<b>-12,2</b>	<b>-12,2</b>			<b>-10,6</b>	<b>-10,6</b>

Nota: Debido al redondeo de los datos parciales, los totales pueden diferir de la suma de las partes.

1/ Cifras preliminares.

2/ A precios de 2007.

3/ Peso neto.

Fuente: Ministerio de Desarrollo Agrario y Riego.

Elaboración: BCRP, Sucursal Trujillo. Departamento de Estudios Económicos.

- En el **subsector agrícola** (-16,3 por ciento), la producción orientada al mercado interno descendió 19,7 por ciento, explicado por menor producción de papa (-24,6 por ciento) y arroz cáscara (-17,9 por ciento). Del mismo modo, los cultivos orientados al mercado externo y agroindustria disminuyeron 4,8 por ciento, por menor producción de maíz amarillo duro (-28,1 por ciento).
- El **subsector pecuario** cayó 2,9 por ciento, debido a la menor producción de carne de vacuno (-4,8 por ciento).
- En el periodo acumulado entre enero y abril de 2023, la producción agropecuaria se redujo 10,6 por ciento, respecto a similar periodo del año previo, debido principalmente a menores cosechas de papa. Así también, en el mismo periodo, se contrajo la producción de arroz cáscara, chirimoya y arveja grano seco, por menores superficies sembradas.

## La actividad minera aumentó 2,1 por ciento interanual en abril, por la mayor producción de cobre.

### Cajamarca: Producción Minera <sup>1/</sup>

(Var. % real respecto al mismo periodo del año anterior)

Estructura Porcentual 2022 <sup>2/</sup>	Abril				Enero - Abril				
	2022	2023 <sup>1/</sup>	Var.%	Contribución%	2022	2023 <sup>1/</sup>	Var.%	Contribución%	
Oro (Onzas troy)	72,6	48 774	47 184	-3,3	-2,4	198 920	193 160	-2,9	-2,1
Cobre (TMF)	25,9	2 128	2 517	18,3	4,7	8 287	10 398	25,5	6,4
Plata (Onzas troy)	1,6	66 097	55 484	-16,1	-0,3	265 084	183 139	-30,9	-0,5
<b>SECTOR MINERÍA <sup>2/</sup></b>	<b>100,0</b>			<b>2,1</b>	<b>2,1</b>			<b>3,7</b>	<b>3,7</b>

<sup>1/</sup> Cifras preliminares.

<sup>2/</sup> A precios de 2007.

Fuente: Ministerio de Energía y Minas.

Elaboración: BCRP, Sucursal Trujillo. Departamento de Estudios Económicos.

En mayo del año 2023, el precio promedio del oro descendió a US\$/oz.tr. 1 991 y registró una disminución de 0,5 por ciento respecto al mes anterior. Esta disminución en el precio se asoció, principalmente, a la apreciación del dólar frente a sus principales contrapartes. Asimismo, en términos interanuales el precio promedio del oro aumentó 7,7 por ciento respecto a mayo de 2022.

- La actividad minera aumentó 2,1 por ciento interanual en abril, por la mayor producción de cobre, debido a los mayores volúmenes producidos por Gold Fields La Cima. Por otro lado, se registró una disminución interanual de oro y plata, debido a menores volúmenes producidos por Compañía Minera Coimolache.

### Cajamarca: Evolución de la producción minera <sup>1/</sup>

(Var. % real respecto a similar mes del año anterior)

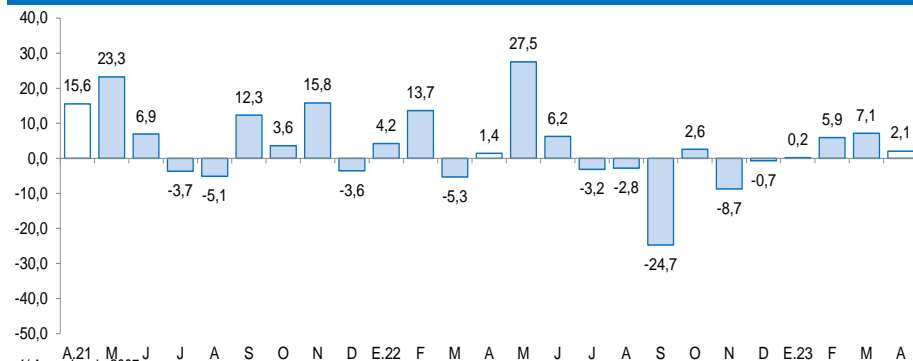

<sup>1/</sup> A precios de 2007.

Fuente: MINEM.

### Cotización internacional de oro

(US\$/oz.tr. promedio mensual – London Metal Exchange)

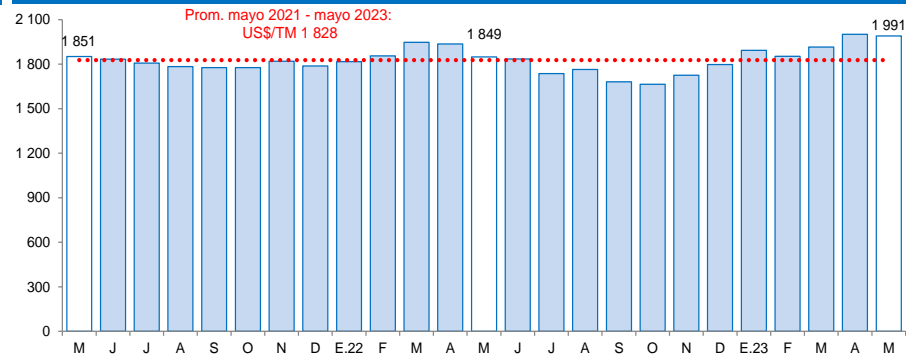

Fuente: Bloomberg.

La actividad manufacturera de Cajamarca disminuyó 4,6 por ciento interanual en abril de 2023, debido a la menor producción de la industria molinera de arroz.

## Cajamarca: Producción manufacturera

(Variación % real respecto al mismo periodo del año anterior) <sup>1/</sup>

Ramas de actividad	Estructura porcentual 2022 <sup>1/</sup>	Abril		Enero - Abril	
		Var.%	Contribución <sup>3/</sup>	Var.%	Contribución <sup>2/</sup>
<b>Productos Lácteos</b>	<b>60,8</b>	<b>7,7</b>	<b>3,9</b>	<b>0,7</b>	<b>0,5</b>
Queso	49,2	11,7	4,7	7,9	4,1
Manjar blanco	9,1	-9,0	-0,8	-28,4	-3,7
Yogurt	1,9	17,5	0,3	29,0	0,6
Mantequilla	0,6	-64,2	-0,4	-70,4	-0,6
<b>Productos de Molinería</b>	<b>37,4</b>	<b>-17,9</b>	<b>-8,6</b>	<b>-10,8</b>	<b>-3,2</b>
Arroz pilado	37,4	-17,9	-8,6	-10,8	-3,2
<b>Bebidas no Alcohólicas</b>	<b>1,5</b>	<b>10,8</b>	<b>0,1</b>	<b>1,9</b>	<b>0,0</b>
Agua embotellada	1,5	10,8	0,1	1,9	0,0
<b>Sustancias Químicas Básicas</b>	<b>0,3</b>	<b>-10,2</b>	<b>0,0</b>	<b>0,7</b>	<b>0,0</b>
Oxígeno	0,3	-10,2	0,0	0,7	0,0
<b>SECTOR MANUFACTURERA</b>	<b>100,0</b>	<b>-4,6</b>	<b>-4,6</b>	<b>-2,7</b>	<b>-2,7</b>

<sup>1/</sup> A precios de 1994.

<sup>2/</sup> En puntos porcentuales.

Fuente: Ministerio de Desarrollo Agrario y Riego y empresas industriales.

Elaboración: BCRP, Sucursal Trujillo. Departamento de Estudios Económicos.

La **actividad manufacturera** disminuyó 4,6 por ciento interanual en abril de 2023, debido a la menor producción de la industria molinera de arroz. Por el contrario, la producción de lácteos y bebidas no alcohólicas aumentó 7,7 por ciento y 10,8 por ciento, respectivamente.

## Cajamarca: Evolución de la producción manufacturera no primaria

(Variación % real respecto al mismo mes del año anterior)

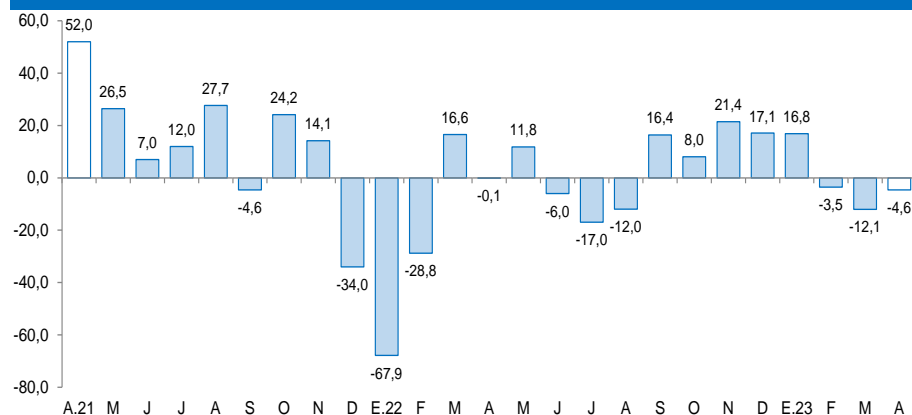

Fuente: Ministerio de Agricultura y Riego, Ministerio de la Producción y empresas industriales.

En el periodo acumulado entre enero y abril de 2023, la **industria manufacturera** disminuyó 2,7 por ciento interanual, debido a la menor producción de la industria molinera. Por el contrario, en lácteos aumentó la producción de queso y yogurt.

En el sector construcción, los despachos de cemento registraron una disminución de 10,2 por ciento interanual en abril de 2023.

## Cajamarca: Despachos de cemento (Var.% real respecto a similar mes del año anterior)

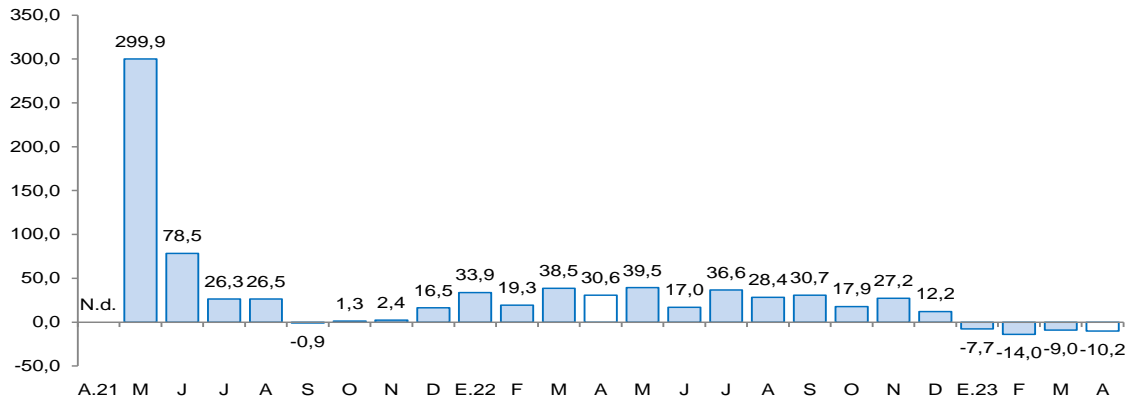

Fuente: Cementos Pacasmayo S.A.A.

- En el **sector construcción**, los despachos de cemento registraron una disminución de 10,2 por ciento interanual en abril de 2023. Este comportamiento se explicó, principalmente, por la disminución de la autoconstrucción.
- En el periodo de enero a abril de 2023, los despachos de cemento totalizaron un volumen de 182,8 mil toneladas métricas, lo que significó una disminución de 10,2 por ciento con relación a lo registrado en similar período de 2022 (203,5 mil TM).

El saldo total del crédito en abril de 2023 ascendió a S/ 5 738 millones y registró un aumento interanual de 8,8 por ciento, superior a la tasa registrada en el mismo periodo de 2022 (6,5 por ciento).

## Cajamarca: Crédito

(Saldos a fin de periodo en millones de soles)

Instituciones	Abril				Morosidad (%)	
	2022	2023	Estructura %	Var. %	Mar.22	Mar.23
<b>Banco de la Nación <sup>1/</sup></b>	<b>184</b>	<b>223</b>	<b>3,9</b>	<b>21,5</b>	<b>2,2</b>	<b>1,9</b>
<b>Agrobanco</b>	<b>21</b>	<b>24</b>	<b>0,4</b>	<b>15,3</b>	<b>15,1</b>	<b>8,2</b>
<b>Banca múltiple</b>	<b>3 396</b>	<b>3 567</b>	<b>62,2</b>	<b>5,0</b>	<b>4,5</b>	<b>3,2</b>
<b>Instituciones no bancarias</b>	<b>1 673</b>	<b>1 924</b>	<b>33,5</b>	<b>15,0</b>	<b>6,1</b>	<b>5,2</b>
Cajas municipales	1 097	1 265	22,0	15,3	6,6	4,9
Cajas rurales	72	91	1,6	26,6	10,4	10,9
Empresas financieras	477	538	9,4	12,6	4,5	4,7
Edpymes	27	30	0,5	12,8	5,6	5,4
<b>TOTAL <sup>2/</sup></b>	<b>5 274</b>	<b>5 738</b>	<b>100,0</b>	<b>8,8</b>	<b>5,0</b>	<b>3,8</b>
En M/N	5 155	5 626	98,0	9,1		
En M/E	119	112	2,0	-6,0		

1/ Considera solo los créditos de consumo e hipotecario.

2/ Debido al redondeo de los datos parciales, los totales pueden diferir de la suma de las partes.

Fuente: Superintendencia de Banca, Seguros y AFP (SBS).

Elaboración: BCRP, Sucursal Trujillo. Departamento de Estudios Económicos.

- La **tasa de morosidad** en marzo de 2023 fue 3,8 por ciento, nivel inferior a la de similar mes de 2022 (5,0 por ciento). La tasa de morosidad se ha reducido tanto en las entidades bancarias como en las no bancarias, en los últimos doce meses.

## Cajamarca: Evolución del crédito

(Var.% respecto a similar mes del año anterior)

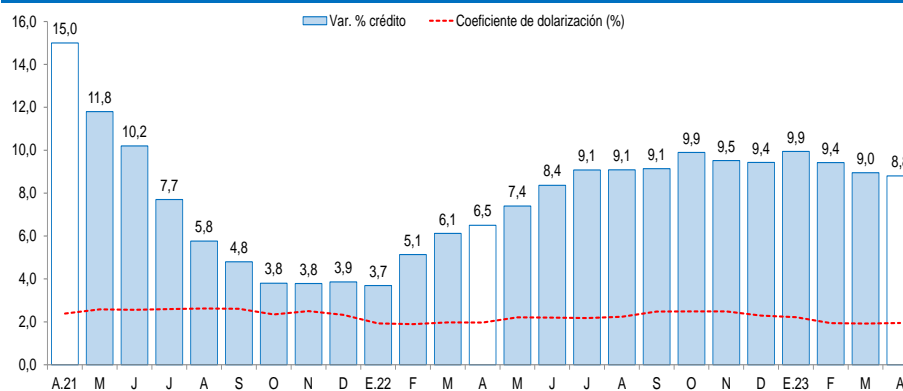

Fuente: Superintendencia de Banca, Seguros y AFP (SBS).

## Cajamarca: Tasa de morosidad <sup>1/</sup>

(Porcentaje)

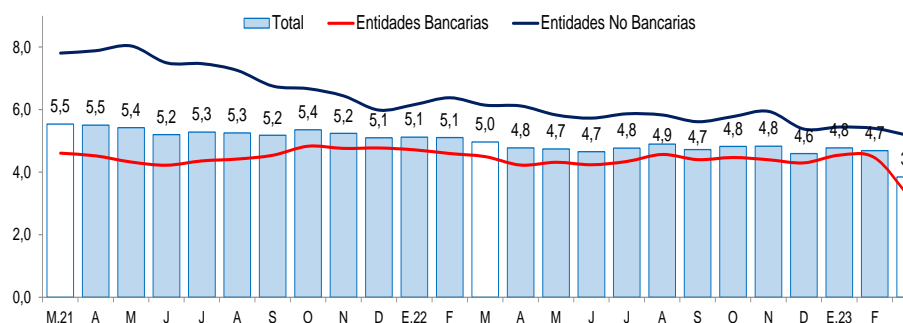

1/ Morosidad = (créditos vencidos + créditos en cobranza judicial) / colocaciones brutas.

Fuente: Superintendencia de Banca, Seguros y AFP (SBS).

Los depósitos en las instituciones financieras de Cajamarca al mes de abril de 2023 (S/ 3 830 millones) disminuyó 1,0 por ciento interanual, menor a la tasa registrada en el mismo mes de 2022 (4,8 por ciento).

## Cajamarca: Depósitos

(Saldos a fin de periodo en millones de soles)

Instituciones	Abril			
	2022	2023	Estructura %	Var. %
<b>Banco de la Nación</b>	<b>980</b>	<b>943</b>	<b>24,6</b>	<b>-3,8</b>
<b>Banca múltiple</b>	<b>2 175</b>	<b>2 147</b>	<b>56,1</b>	<b>-1,3</b>
<b>Instituciones no bancarias</b>	<b>712</b>	<b>740</b>	<b>19,3</b>	<b>4,0</b>
Cajas municipales	551	586	15,3	6,4
Cajas rurales	3	4	0,1	52,1
Empresas financieras	158	149	3,9	-5,3
<b>TOTAL <sup>1/</sup></b>	<b>3 867</b>	<b>3 830</b>	<b>100,0</b>	<b>-1,0</b>
Depósitos a la vista	783	771	20,1	-1,5
Depósitos de ahorro	2 337	2 002	52,3	-14,3
Depósitos a plazo	746	1 056	27,6	41,5
En M/N	3 266	3 289	85,9	0,7
En M/E	600	541	14,1	-9,9

1/ Debido al redondeo de los datos parciales, los totales pueden diferir de la suma de las partes.

Fuente: Superintendencia de Banca, Seguros y AFP (SBS).

Elaboración: BCRP, Sucursal Trujillo. Departamento de Estudios Económicos.

- Según el **tipo de institución**, los depósitos en la banca múltiple que cuentan con una participación del 56,1 por ciento de los depósitos totales de la región registraron una disminución interanual de 1,3 por ciento. Por el contrario, las instituciones no bancarias mostraron un aumento interanual de 4,0 por ciento, principalmente por el resultado de las cajas municipales y rurales. Los depósitos en el Banco de la Nación, los cuales concentran el 24,6 por ciento de los depósitos totales de la región, disminuyeron 3,8 por ciento, en términos anuales.

## Cajamarca: Evolución de los depósitos

(Var.% respecto a similar mes del año anterior)

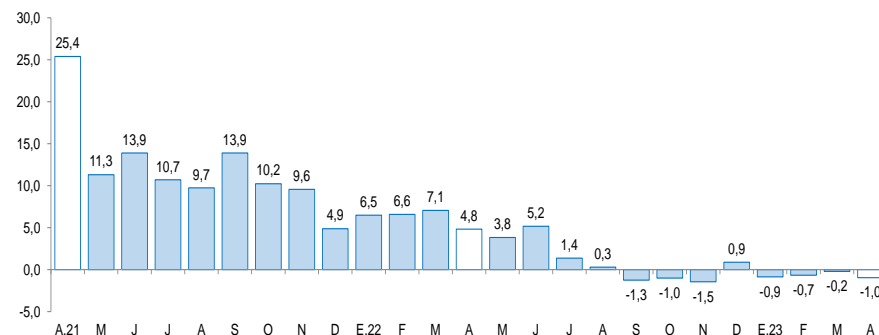

Fuente: Superintendencia de Banca, Seguros y AFP (SBS).



## La inversión pública aumentó 15,3 por ciento interanual en abril, principalmente, como resultado de la mayor inversión del Gobierno Nacional.

### Cajamarca: Inversión pública <sup>1/</sup>

(En millones de soles)

Niveles de gobierno	Abril			Enero - Abril		
	2022	2023	Var. % real	2022	2023	Var. % real
Gobierno Nacional	21	65	182,4	81	155	77,7
Gobierno Regional	28	30	-2,5	69	136	82,4
Gobiernos locales	77	63	-24,2	224	254	5,2
<b>Total</b>	<b>127</b>	<b>158</b>	<b>15,3</b>	<b>373</b>	<b>546</b>	<b>35,1</b>

<sup>1/</sup> Información actualizada al 30 de abril del 2023.

Fuente: Ministerio de Economía y Finanzas (MEF).

Elaboración: BCRP, Sucursal Trujillo. Departamento de Estudios Económicos.

### Cajamarca: Evolución de la ejecución del presupuesto de inversiones

(Var.% real respecto a similar mes del año anterior)

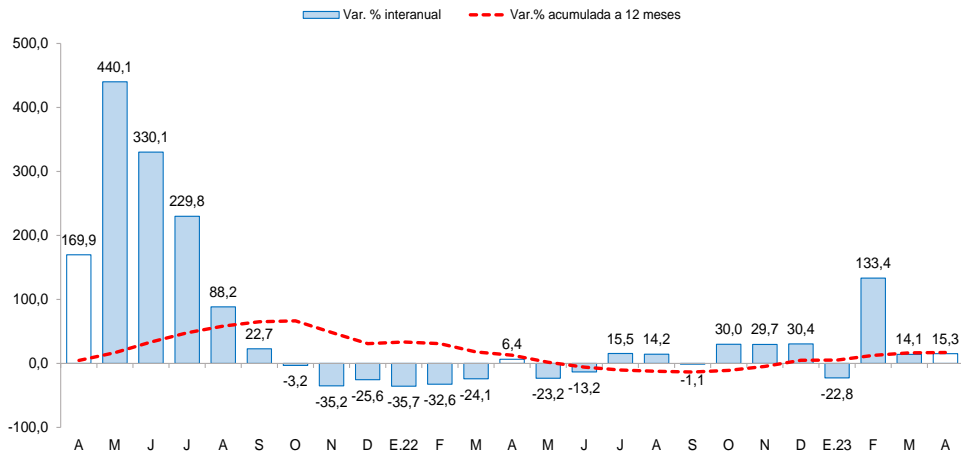

Fuente: Ministerio de Economía y Finanzas (MEF).

- La **inversión pública** aumentó 15,3 por ciento interanual en abril, principalmente, como resultado de la mayor inversión del Gobierno Nacional. El resultado en el Gobierno Nacional se explicó por la mayor ejecución de proyectos de transporte y educación.
- Entre los principales proyectos que el **Gobierno nacional** desembolsó en el mes destaca: “Rehabilitación y mejoramiento de la carretera Pe-3N longitudinal de la Sierra Norte, tramo Cochabamba-Cutervo-Santo Domingo de la Capilla-Chiple.” (S/. 31,5 millones).
- En el **Gobierno regional** destaca el proyectos de: “Creación del puente vehicular sobre el río Chinchipe en el C.P Puerto Huallape del distrito de Santa Rosa - provincia de Jaén.” (S/. 5,2 millones).
- Por su parte, en **Gobiernos locales**: “Mejoramiento y ampliación del servicio de agua y disposición sanitaria de excretas de las localidades de Nuevo San Martín, Choaguit, Vista Alegre, Ramospampa, Pilco, Succhapampa, Granero Gara Gara distrito de Tacabamba - provincia de Chota.” (S/. 2,5 millones).