



Ancash: Síntesis de Actividad Económica - Octubre 2023 -

**Departamento de Estudios Económicos
Sucursal Trujillo**

Lunes 22 de diciembre de 2023

El Banco Central de Reserva del Perú (BCRP) considera importante presentar un conjunto de indicadores sectoriales de la actividad económica regional, cuya base estadística es recopilada de las siguientes fuentes de información: INEI, MIDAGRI, MINEM, PRODUCE, SBS, SUNAT, MEF y empresas.

Actividad Primaria

- La **producción agropecuaria** disminuyó 1,7 por ciento interanual en octubre de 2023 por el menor desempeño de la actividad pecuaria (-3,1 por ciento) y agrícola (-1,1 por ciento).
- La **actividad pesquera** creció 134,9 por ciento interanual en octubre, principalmente por mayores desembarques de pesca industrial.
- La **actividad minera** aumentó 0,4 por ciento en octubre, por la mayor producción de zinc y plomo, debido a mayores leyes del mineral.

Otros Indicadores de Actividad Económica

- La **actividad manufacturera** aumentó 0,3 por ciento interanual en octubre de 2023, debido a la mayor producción de la industria no primaria (0,5 por ciento). Dentro del rubro no primario, aumentó la fabricación de metales básicos, principalmente productos siderúrgicos.
- En el **sector construcción**, los despachos de cemento registraron una disminución de 16,2 por ciento interanual en octubre de 2023, debido al menor dinamismo de la inversión pública y la autoconstrucción.

Ancash: Otros indicadores de actividad económica (Variación % respecto a similar mes del año anterior)

	May. 23	Jun. 23	Jul. 23	Ago. 23	Set. 23	Oct. 23	Ene-Oct
Producción industrial	↓-32,2	↓-33,4	↓-5,9	↑6,7	↑31,0	↑0,3	↓-0,9
Despacho de cemento	↓-19,9	↓-19,3	↓-2,9	↓-26,2	↓-25,7	↓-16,2	↓-20,9
Crédito total	↑5,7	↑6,0	↑5,6	↑5,0	↑5,5	↑6,4	2/
Inversión pública ^{1/}	↑0,1	↓-6,3	↓-3,0	↑4,6	↓-23,3	↓-23,0	↓-0,2

1/ En términos reales.

2/ Los saldos del crédito se calculan al final de cada mes.
Fuentes: BCRP - Sucursal Trujillo, SBS, SUNAT y MEF

- El **saldo total del crédito** en octubre registró un aumento interanual de 6,4 por ciento. La tasa de crecimiento en el mes es inferior al crecimiento promedio de los últimos 12 meses (5,9 por ciento). El crédito se expandió tanto en las entidades bancarias, como en las no bancarias.
- La **inversión pública** disminuyó 23,0 por ciento interanual en octubre de 2023, como resultado de la menor inversión de los tres niveles de gobierno. Ello, principalmente, en las carteras de salud, educación, saneamiento y cultura y deporte. Asimismo, en el periodo enero-octubre de 2023, la inversión pública acumuló una disminución de 0,2 por ciento interanual.

El sector agropecuario disminuyó 1,7 por ciento interanual en octubre de 2023 por el menor desempeño de la actividad pecuaria (-3,1 por ciento) y agrícola (-1,1 por ciento).

Ancash: Producción de principales productos agropecuarios ^{1/}

(Miles de toneladas)

Subsectores	Estructura		Octubre				Enero - Octubre			
	Porcentual	2022 ^{2/}	2023 ^{1/}	Var. %	Contribución %	2022	2023 ^{1/}	Var. %	Contribución %	
AGRÍCOLA	69,6			-1,1	-0,8			-6,4	-4,4	
Orientada al mercado externo y agroindustria ^{2/}	41,6			5,2	2,7			-8,8	-3,4	
Arándano	15,0	2,4	3,1	29,4	8,1	13,1	12,8	-2,3	-0,3	
Maíz amarillo duro	7,3	13,8	5,2	-62,6	-7,3	66,5	70,6	6,1	0,3	
Caña de azúcar	4,8	77,3	95,0	22,8	1,3	688,4	523,0	-24,0	-1,2	
Palta	4,5	0,8	0,8	1,0	0,0	35,8	28,2	-21,2	-1,1	
Espárrago	4,4	0,9	1,0	14,2	0,5	12,1	10,0	-17,2	-0,8	
Orientada al mercado interno ^{2/}	28,0			-18,4	-3,5			-3,2	-1,0	
Papa	5,8	0,4	0,1	-62,8	-0,1	126,7	126,1	-0,5	0,0	
Maíz choclo	4,1	4,4	0,5	-89,7	-2,8	67,4	55,7	-17,3	-0,8	
Camote	1,7	12,2	9,2	-24,7	-1,7	29,4	32,3	9,8	0,2	
Zapallo	0,5	1,5	1,1	-27,4	-0,2	10,6	8,7	-18,4	-0,1	
Otros	13,5			16,1	1,2			1,7	0,3	
PECUARIO	30,4			-3,1	-0,9			-1,9	-0,6	
Carne de ave ^{3/}	18,0	2,9	2,7	-5,8	-1,0	32,9	31,7	-3,7	-0,7	
Carne de vacuno ^{3/}	7,4	0,6	0,6	-0,3	0,0	7,4	7,4	0,1	0,0	
Leche	1,8	1,6	1,7	6,1	0,1	18,1	19,0	5,0	0,1	
Carne de ovino ^{3/}	1,7	0,1	0,1	-0,2	0,0	1,2	1,2	-0,7	0,0	
Huevo	0,4	0,1	0,1	-5,7	0,0	1,1	1,0	-6,6	0,0	
SECTOR AGROPECUARIO	100,0			-1,7	-1,7			-5,0	-5,0	

Nota: Debido al redondeo de los datos parciales, los totales pueden diferir de la suma de las partes.

1/ Cifras preliminares.

2/ A precios de 2007.

3/ Peso neto.

Fuente: Ministerio de Desarrollo Agrario y Riego.

Elaboración: BCRP, Sucursal Trujillo. Departamento de Estudios Económicos.

- En el **subsector agrícola** (-1,1 por ciento) se explica el menor desempeño sobre todo por cultivos orientados al mercado interno (-18,4 por ciento), debido a menores cosechas de maíz choclo (-89,7 por ciento) y camote (-24,7 por ciento). Por otro lado, la producción agrícola orientada al mercado externo y agroindustria se incrementó (5,2 por ciento) debido a mayores hectáreas cosechadas de arándano (29,4 por ciento) y caña de azúcar (22,8 por ciento).
- En el **subsector pecuario** (-3,1 por ciento), el resultado se debió a la menor producción de carne de ave (-5,8 por ciento).

El sector pesquero 134,9 por ciento interanual en octubre, principalmente por mayores desembarques de pesca industrial.

Ancash: Producción pesquera ^{1/}
(En TM)

	Octubre			Enero - Octubre		
	2022	2023 ^{1/}	Var.% ^{2/}	2022	2023 ^{1/}	Var.% ^{2/}
Consumo Humano Directo			42,4			43,3
Fresco	832	1 102	32,4	8 758	10 162	16,0
Congelado	994	1 701	71,1	27 470	50 109	82,4
Conservas	6 916	9 517	37,6	45 645	52 171	14,3
Consumo Industrial			3/			-75,6
Anchoveta	991	51 069	3/	938 557	229 426	-75,6
SECTOR PESCA			134,9			-32,1

^{1/} Cifras preliminares.

^{2/} Variación a precios de 2007.

^{3/} Variación superior a 1 000 por ciento

Fuente: Ministerio de la Producción.

Elaboración: BCRP, Sucursal Trujillo. Departamento de Estudios Económicos.

Cotización de la harina de pescado
(US\$/tonelada - Hamburgo)

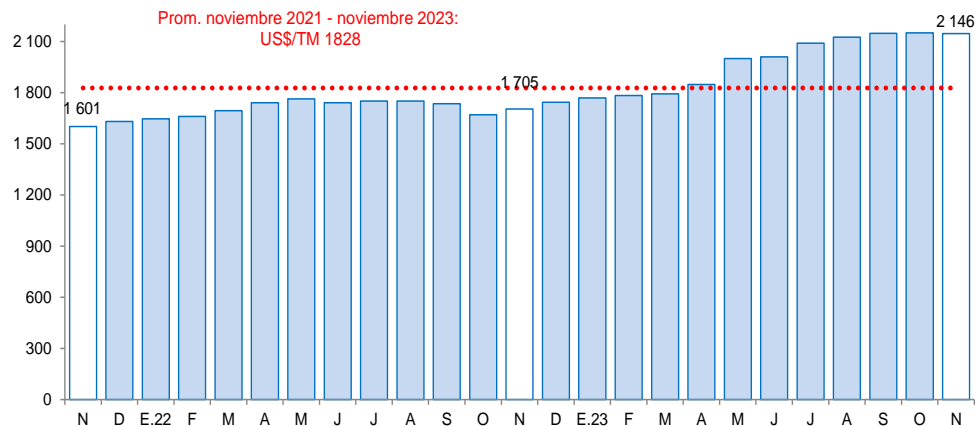

Fuente: Reuters y Bloomberg.

- La actividad pesquera aumentó 134,9 por ciento interanual en octubre, principalmente por mayores desembarques de la pesca industrial de anchoveta. Los mayores desembarques de anchoveta fueron explicados por el inicio temprano (26 de octubre) de la segunda temporada de pesca 2023, a diferencia del año pasado que inició el 23 de noviembre de 2022. Asimismo, durante el mes se registraron mayores volúmenes desembarcados de especies congeladas, conservas y fresco.
- La actividad pesquera aumentó 134,9 por ciento interanual en octubre, principalmente por mayores desembarques de la pesca industrial de anchoveta. Los mayores desembarques de anchoveta fueron explicados por el inicio temprano (26 de octubre) de la segunda temporada de pesca 2023, a diferencia del año pasado que inició el 23 de noviembre de 2022. Asimismo, durante el mes se registraron mayores volúmenes desembarcados de especies congeladas, conservas y fresco.
- El **precio promedio de harina de pescado** en noviembre de 2023 fue US\$/TM 2 146 y registró una disminución de 0,2 por ciento respecto al mes previo. En tanto que en términos interanuales aumentó 25,9 por ciento.

La actividad minera aumentó 0,4 por ciento en octubre, por la mayor producción de zinc y plomo, debido a mayores leyes del mineral.

Ancash: Producción Minera ^{1/}

(Var. % real respecto al mismo periodo del año anterior)

	Estructura Porcentual 2022 ^{2/}	Octubre				Enero - Octubre			
		2022	2023 ^{1/}	Var.%	Contribución%	2022	2023 ^{1/}	Var.%	Contribución%
Cobre (TMF)	60,8	37 392	37 270	-0,3	-0,2	397 694	355 169	-10,7	-6,5
Zinc (TMF)	27,7	45 525	50 145	10,1	2,9	456 704	483 106	5,8	1,6
Molibdeno (TMF)	4,3	326	248	-23,8	-1,3	2 405	2 753	14,5	0,6
Plata (Onzas troy)	5,8	1 627 226	1 429 151	-12,2	-0,7	17 609 293	14 264 013	-19,0	-1,1
Oro (Onzas troy)	0,4	1 559	35	-97,7	-0,3	24 178	4 131	-82,9	-0,4
Plomo (TMF)	0,9	1 856	1 876	1,1	0,0	18 300	19 443	6,2	0,1
SECTOR MINERÍA ^{2/}	100,0			0,4	0,4			-5,8	-5,8

^{1/} Cifras preliminares.

^{2/} A precios de 2007.

Fuente: Ministerio de Energía y Minas.

Elaboración: BCRP, Sucursal Trujillo. Departamento de Estudios Económicos.

- En el periodo acumulado entre enero y octubre de 2023, la actividad minera disminuyó 5,8 por ciento respecto a similar periodo del año previo, por la menor extracción de cobre, plata y oro. Cabe destacar que, a nivel nacional, Áncash ocupó el primer lugar en la producción nacional de zinc, al contribuir con el 40,1 por ciento, el segundo lugar en la producción de plata (17,8 por ciento de la producción nacional) y el tercer lugar en la producción de cobre (15,8 por ciento de la producción nacional). Así también, Antamina, la principal minera de la región, lideró la producción nacional de zinc (36,4 por ciento) y plata (12,6 por ciento), y se ubicó en el segundo lugar en la producción de cobre (15,5 por ciento).

- La **actividad minera** aumentó 0,4 por ciento en octubre, por la mayor producción de zinc y plomo, debido a los mayores volúmenes producidos por Minera Antamina. Esto último, asociado a menores leyes del mineral..

Ancash: Evolución de la producción minera ^{1/}

(Var.% real respecto a similar mes del año anterior)

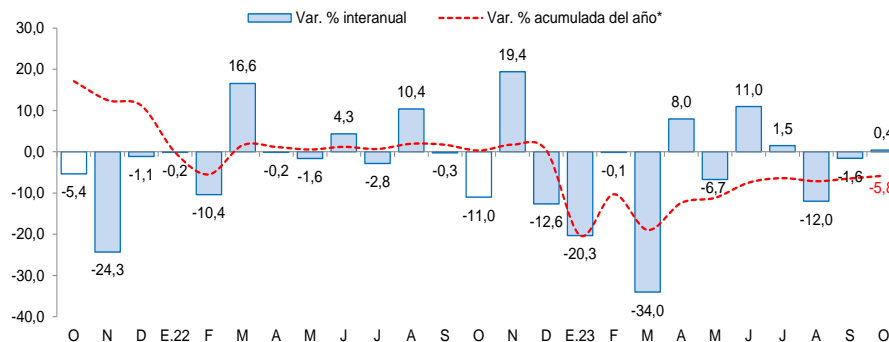

^{1/} A precios de 2007.

Fuente: MINEM.

Cotización internacional del cobre y zinc

(US\$/TM promedio mensual – London Metal Exchange)

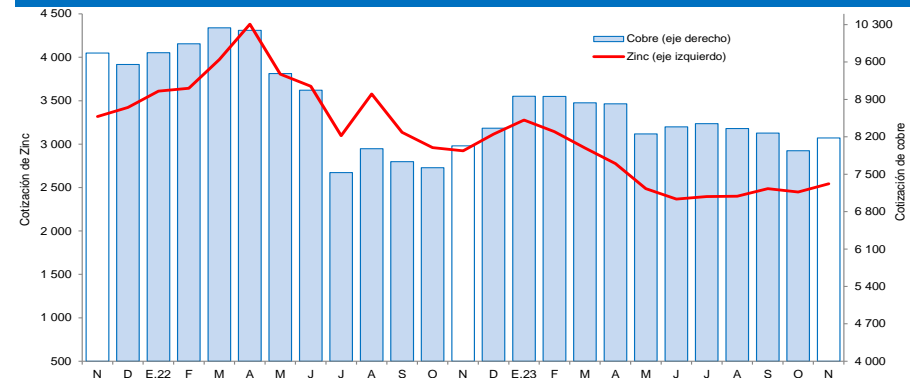

Fuente: Bloomberg.

La actividad industrial de Áncash aumentó 0,3 por ciento interanual en octubre de 2023, debido a la mayor producción de la manufactura no primaria (0,5 por ciento).

Ancash: Producción manufacturera

(Variación % real respecto al mismo periodo del año anterior) ^{1/}

Ramras de actividad	Estructura porcentual 2022 ^{2/}	Octubre		Enero - Octubre	
		Var.%	Contribución ^{3/}	Var.%	Contribución ^{3/}
MANUFACTURA PRIMARIA	40,3	0,1	0,0	-4,8	-1,9
Conservas y productos congelados de pescado	20,0	-28,6	-7,2	35,2	7,5
Harina y aceite de pescado	13,5	4 995,0	5,6	-73,9	-8,4
Azúcar	6,8	19,0	1,6	-15,6	-1,1
MANUFACTURA NO PRIMARIA	59,7	0,5	0,3	1,7	1,0
Fabricación Metales Básicos	47,3	3,4	1,8	1,7	0,8
Productos siderúrgicos	47,3	3,4	1,8	1,7	0,8
Sustancias y Productos Químicos	7,0	1,1	0,0	0,2	0,0
Oxígeno	6,3	1,1	0,0	0,2	0,0
Alimentos y Bebidas	5,4	-27,8	-1,5	5,0	0,3
Hortalizas/Frutas congeladas	2,8	-32,6	-1,6	10,3	0,3
Arroz pilado	2,2	-	0,0	3,3	0,1
Alcohol etílico	0,5	29,9	0,1	-14,3	-0,1
SECTOR MANUFACTURA	100,0	0,3	0,3	-0,9	-0,9

^{1/} Cifras preliminares.

^{2/} A precios de 1994.

^{3/} En puntos porcentuales.

Fuente: Ministerio de Desarrollo Agrario y Riego, Ministerio de la Producción y empresas industriales.

Elaboración: BCRP, Sucursal Trujillo. Departamento de Estudios Económicos.

- En el periodo acumulado entre enero y octubre de 2023, la actividad manufacturera disminuyó 0,9 por ciento, respecto a similar periodo del año previo, debido a la menor producción de la industria primaria. Dentro de este rubro, se redujo la producción de harina y aceite de pescado, principalmente, por menor desembarque de anchoveta.

- La actividad manufacturera aumentó 0,3 por ciento interanual en octubre de 2023, debido a la mayor producción de la manufactura no primaria (0,5 por ciento). Dentro del rubro no primario, aumentó la fabricación de metales básicos, principalmente productos siderúrgicos. Asimismo, la industria primaria aumentó debido a la mayor producción de harina y aceite de pescado, por mayores desembarques de anchoveta.

Ancash: Evolución de la producción manufacturera no primaria

(Variación % real respecto al mismo mes del año anterior)

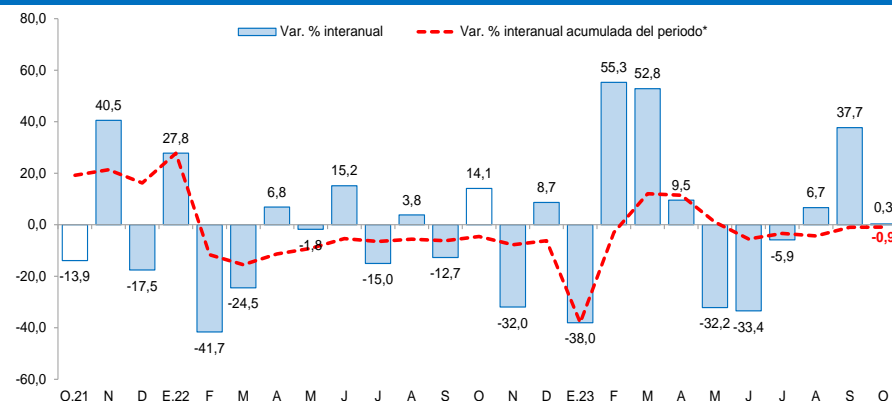

Fuente: Ministerio de Agricultura y Riego, Ministerio de la Producción y empresas industriales.

En el sector construcción, los despachos de cemento registraron una disminución de 16,2 por ciento interanual en octubre de 2023.

Ancash: Despachos de cemento (Var.% real respecto a similar mes del año anterior)

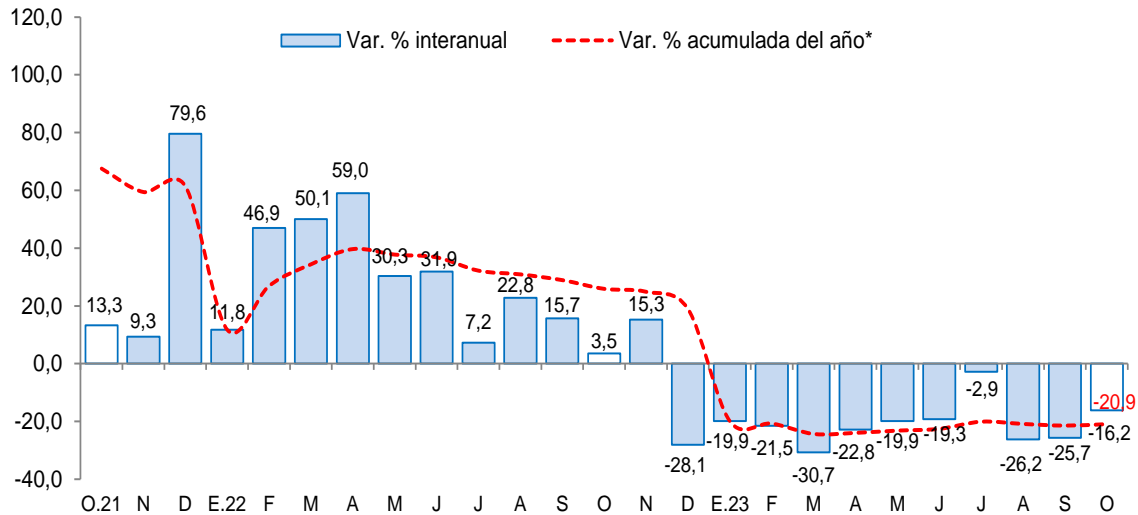

*Corresponde a la variación interanual acumulada del periodo hasta el mes indicado.

Fuente: INEI y Cementos Pacasmayo S.A.A.

Nota: Los datos de enero-octubre de 2023 son cifras preliminares.

- En el **sector construcción**, los despachos de cemento registraron una disminución de 16,2 por ciento interanual en octubre de 2023. Este resultado se explicó, principalmente, por la disminución de la autoconstrucción.
- En el periodo acumulado entre enero y octubre de 2023, los despachos de cemento totalizaron un volumen de 221,0 mil toneladas métricas, lo que representó una disminución de 20,9 por ciento con relación a lo registrado en similar período de 2022 (279,4 mil TM). Los despachos de cemento se consideran un indicador líder de la evolución del sector construcción, ya que muestran, históricamente, altos niveles de correlación con respecto a la producción del sector construcción.

El saldo total del crédito en octubre ascendió a S/ 4 785 millones y registró un aumento interanual de 6,4 por ciento, inferior a la tasa registrada en el mismo periodo de 2022 (7,1 por ciento).

Ancash: Crédito directo

(Saldos a fin de periodo en millones de soles)

Instituciones	Octubre				Morosidad (%)	
	2022	2023	Estructura %	Var. %	Set.22	Set.23
Banco de la Nación ^{1/}	221	306	6,4	38,3	2,5	2,6
Agrobanco	26	22	0,5	-13,5	40,8	42,3
Banca múltiple	3 440	3 528	73,7	2,6	8,6	9,0
Instituciones no bancarias	809	929	19,4	14,9	7,2	6,6
Cajas municipales	525	612	12,8	16,6	7,9	6,8
Cajas rurales	18	2	0,0	-90,3	13,1	20,4
Empresas financieras	264	312	6,5	18,4	5,4	5,9
Edpymes	2	3	0,1	39,1	8,2	12,2
TOTAL ^{2/}	4 496	4 785	100,0	6,4	8,2	8,3
En MN	4 293	4 621	96,6	7,6		
En ME	202	164	3,4	-18,7		

1/ Considera solo los créditos de consumo e hipotecario.

2/ Debido al redondeo de los datos parciales, los totales pueden diferir de la suma de las partes.

Fuente: Superintendencia de Banca, Seguros y AFP (SBS).

Elaboración: BCRP, Sucursal Trujillo. Departamento de Estudios Económicos.

- La **tasa de morosidad** en abril de 2023 fue 6,7 por ciento, nivel inferior a la de similar mes de 2022 (8,6 por ciento). La tasa de morosidad se ha reducido tanto en las entidades bancarias como en las no bancarias, en los últimos doce meses.

Ancash: Evolución del crédito directo

(Var.% respecto a similar mes del año anterior)

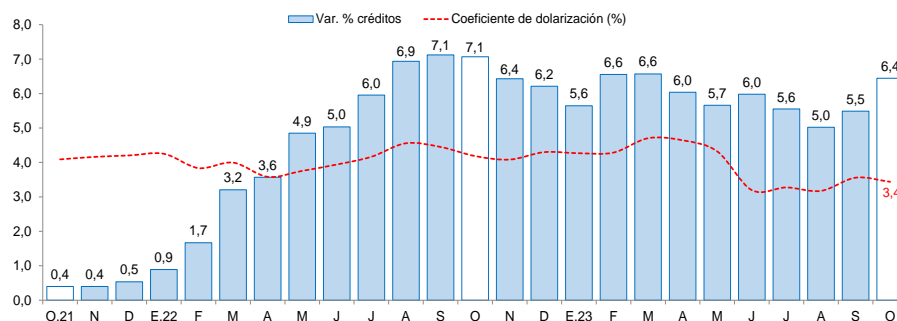

Fuente: Superintendencia de Banca, Seguros y AFP (SBS).

Ancash: Tasa de morosidad ^{1/}

(Porcentaje)

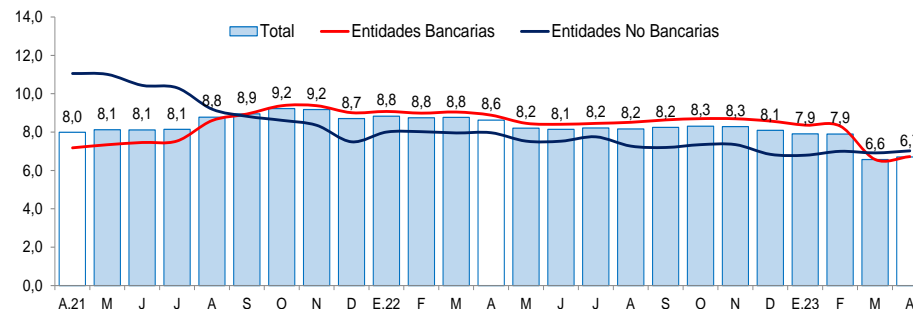

1/ Morosidad = (créditos vencidos + créditos en cobranza judicial) / colocaciones brutas.

Fuente: Superintendencia de Banca, Seguros y AFP (SBS).

Los depósitos en las instituciones financieras de Áncash al mes de octubre (S/ 4 421 millones) crecieron 1,6 por ciento interanual, menor a la tasa registrada en el mismo mes de 2022 (6,3 por ciento).

Ancash: Depósitos

(Saldos a fin de periodo en millones de soles)

Instituciones	Octubre			
	2022	2023	Estructura %	Var. %
Banco de la Nación	1 065	1 110	25,1	4,2
Banca múltiple	2 882	2 906	65,7	0,8
Instituciones no bancarias	404	405	9,2	0,3
Cajas municipales	306	335	7,6	9,3
Cajas rurales	32	0	0,0	-98,7
Empresas financieras	66	70	1,6	5,9
TOTAL ^{1/}	4 352	4 421	100,0	1,6
Depósitos a la vista	886	878	19,9	-0,9
Depósitos de ahorro	2 436	2 252	50,9	-7,6
Depósitos a plazo	1 029	1 292	29,2	25,5
En MN	3 640	3 757	85,0	3,2
En ME	711	664	15,0	-6,7

1/ Debido al redondeo de los datos parciales, los totales pueden diferir de la suma de las partes.

Fuente: Superintendencia de Banca, Seguros y AFP (SBS).

Elaboración: BCRP, Sucursal Trujillo. Departamento de Estudios Económicos.

- Según el **tipo de institución**, los depósitos en la banca múltiple, que cuentan con una participación del 65,7 por ciento de los depósitos totales de la región, registraron un aumento interanual de 0,8 por ciento. Asimismo, los depósitos las instituciones no bancarias aumentaron 0,3 por ciento, principalmente, por el resultado de las cajas municipales y empresas financieras. Los depósitos en el Banco de la Nación, los cuales concentran el 25,1 por ciento de los depósitos totales de la región, aumentaron 4,2 por ciento, en términos anuales.

Ancash: Evolución de los depósitos

(Var.% respecto a similar mes del año anterior)

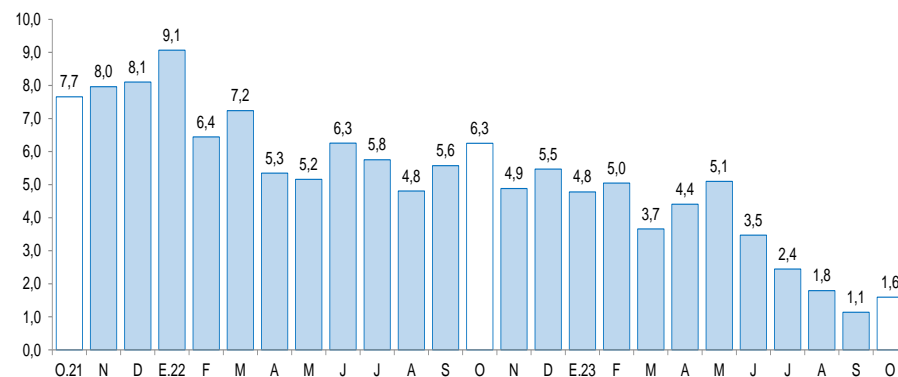

Fuente: Superintendencia de Banca, Seguros y AFP (SBS).

La inversión pública disminuyó 23,0 por ciento interanual en octubre de 2023, como resultado de la menor inversión de los tres niveles de gobierno.

Ancash: Inversión pública^{1/} (En millones de soles)

Niveles de gobierno	Octubre			Enero - Octubre		
	2022	2023	Var. % real	2022	2023	Var. % real
Gobierno Nacional	193	159	-21,1	1 193	1 673	31,7
Gobierno Regional	25	20	-23,2	284	179	-40,9
Gobiernos locales	194	152	-24,8	1 225	1 016	-22,0
Total	413	331	-23,0	1 126	2 867	-0,2

Ancash: Evolución de la inversión pública (Var. % real respecto a similar mes del año anterior)

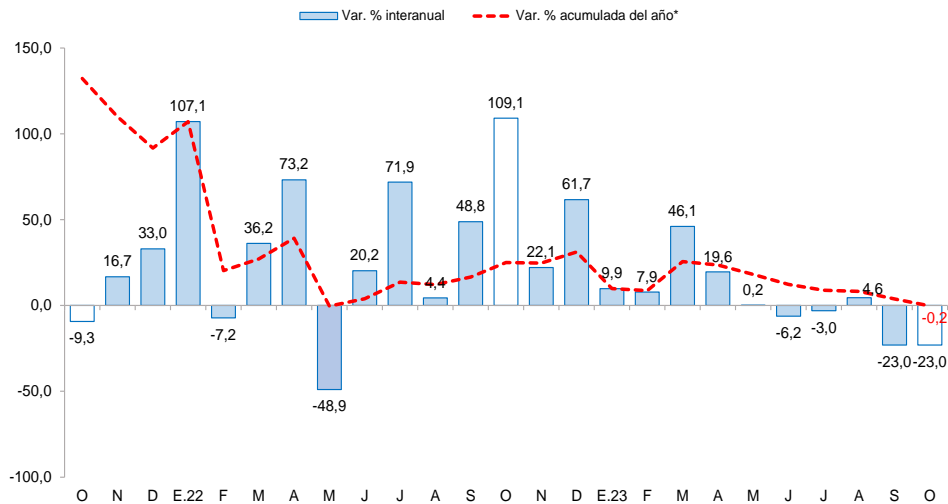

Fuente: Ministerio de Economía y Finanzas (MEF).

La inversión pública (formación bruta de capital) disminuyó 23,3 por ciento interanual en octubre como resultado de la menor inversión de los tres niveles de gobierno. El resultado en los gobiernos locales se explicó por la menor ejecución de proyectos de saneamiento, cultura y deporte. En el Gobierno Nacional, la disminución de la inversión pública se explicó por menor ejecución de proyectos de saneamiento. Así también, en el Gobierno Regional, la disminución de la inversión pública se explicó por menor ejecución de proyectos de saneamiento y orden público.

El avance de la inversión pública acumulado al mes de octubre del presente año representó el 46,2 por ciento del Presupuesto Institucional Modificado (PIM), mayor a lo ejecutado en el mismo periodo de 2022 (43,2 por ciento). Este resultado se explicó por la mayor ejecución del Gobierno Nacional, el cual se representó el 75,9 por ciento del PIM.