



Ancash: Síntesis de Actividad Económica - Setiembre 2023 -

Departamento de Estudios Económicos
Sucursal Trujillo

Lunes 27 de Noviembre de 2023

El Banco Central de Reserva del Perú (BCRP) considera importante presentar un conjunto de indicadores sectoriales de la actividad económica regional, cuya base estadística es recopilada de las siguientes fuentes de información: INEI, MIDAGRI, MINEM, PRODUCE, SBS, SUNAT, MEF y empresas.

Actividad Primaria

- La **producción agropecuaria** disminuyó 11,5 por ciento interanual en setiembre de 2023 por el menor desempeño de la actividad agrícola (-15,0 por ciento), principalmente, del arándano.
- La **actividad pesquera** aumentó 42,7 por ciento interanual en setiembre, por mayores desembarques de especies para el consumo humano directo.
- La **actividad minera** disminuyó 1,6 por ciento en setiembre, por la menor producción de cobre, plata y oro, debido a menores leyes del mineral.

Otros Indicadores de Actividad Económica

- La **actividad manufacturera** aumentó 31,0 por ciento interanual en setiembre de 2023, debido a la mayor producción de la manufactura primaria (108,2 por ciento). Dentro del rubro primario, aumentó la producción de conservas y productos congelados de pescado, por los mayores desembarques de jurel y pota.
- En el **sector construcción**, los despachos de cemento registraron una disminución de 25,7 por ciento interanual en setiembre de 2023, debido al menor dinamismo de la inversión pública y la autoconstrucción.
- El **saldo total del crédito** en setiembre registró un aumento interanual de 5,5 por ciento. La tasa de crecimiento en el mes es inferior al crecimiento promedio de los últimos 12 meses (6,0 por ciento). El crédito se expandió tanto en las entidades bancarias, como en las no bancarias.
- La **inversión pública** disminuyó 23,3 por ciento interanual en setiembre de 2023, como resultado de la menor inversión de los tres niveles de gobierno. Ello, principalmente, en las carteras de saneamiento, comunicaciones y cultura y deporte. Por otro lado, en el periodo enero-setiembre de 2023, la inversión pública acumuló un crecimiento de 3,8 por ciento interanual.

Ancash: Otros indicadores de actividad económica (Variación % respecto a similar mes del año anterior)

	Abr. 23	May. 23	Jun. 23	Jul. 23	Ago. 23	Set. 23	Ene-Set
Producción industrial	↑9,5	↓-32,2	↓-33,4	↓-5,9	↑6,7	↑31,0	↓-1,5
Despacho de cemento	↓-22,8	↓-19,9	↓-19,3	↓-2,9	↓-26,2	↓-25,7	↓-21,4
Crédito total	↑6,0	↑5,7	↑6,0	↑5,6	↑5,0	↑5,5	2/
Inversión pública ^{1/}	↑19,6	↑0,1	↓-6,3	↓-3,0	↑4,6	↓-23,3	↑3,8

1/ En términos reales.

2/ Los saldos del crédito se calculan al final de cada mes.
Fuentes: BCRP - Sucursal Trujillo, SBS, SUNAT y MEF

El sector agropecuario disminuyó 11,5 por ciento interanual en setiembre de 2023 por el menor desempeño de la actividad agrícola (-15,0 por ciento)

Ancash: Producción de principales productos agropecuarios ^{1/}

(Miles de toneladas)

Subsectores	Estructura Porcentual 2022 ^{2/}	Setiembre			Enero - Setiembre				
		2022	2023 ^{1/}	Var.%	Contribución %	2022	2023 ^{1/}	Var.%	Contribución %
AGRÍCOLA	69,6			-15,0	-11,1			-6,9	-4,8
Orientada al mercado externo y agroindustria ^{2/}	41,6			-15,5	-9,2			-10,8	-4,1
Arándano	15,0	2,7	1,8	-23,4	-10,6	6,2	6,2	-9,4	-1,2
Maíz amarillo duro	7,3	3,3	4,3	242,5	6,0	49,2	53,7	24,2	1,1
Caña de azúcar	4,8	84,0	65,6	-80,2	-3,1	550,6	416,1	-29,9	-1,4
Palta	4,5	1,6	1,6	-56,1	-0,8	33,9	26,9	-21,7	-1,2
Espárrago	4,4	1,1	0,8	-14,6	-0,5	10,1	8,1	-19,7	-0,9
Mango	2,5	0,0	0,0	0,0	0,0	44,3	34,4	-22,4	-0,7
Páprika	1,2	0,3	0,0	6,4	0,1	1,3	2,0	41,6	0,5
Orientada al mercado interno ^{2/}	28,0			-13,1	-1,9			-2,3	-0,7
Papa	5,8	0,1	0,3	-81,3	-0,6	124,7	125,6	-0,3	0,0
Maíz choclo	4,1	4,1	0,1	13,9	0,2	60,2	52,1	-12,3	-0,6
Camote	1,7	0,8	1,0	-35,6	-1,6	8,2	17,3	34,2	0,3
Maíz amiláceo	1,1	0,9	1,1	-71,1	-0,1	8,7	7,9	-9,3	-0,1
Manzana	0,4	0,3	0,2	-17,2	0,0	4,4	3,7	-15,9	-0,1
Zapallo	0,5	0,2	0,3	24,1	0,1	8,1	6,3	-16,9	-0,1
Tomate	0,4	0,4	0,2	27,9	0,1	4,0	3,4	-11,9	0,0
Maracuyá	0,3	0,3	0,0	-97,8	-0,2	4,4	1,4	-70,6	-0,3
PECUARIO	30,4			-1,5	-0,4			-1,8	-0,5
Carne de ave ^{3/}	18,0	2,9	2,8	-3,1	-0,5	27,0	26,0	-3,5	-0,6
Carne de vacuno ^{3/}	7,4	0,6	0,6	0,0	0,0	6,1	6,1	0,1	0,0
Leche	1,8	1,7	1,8	5,0	0,1	14,8	15,5	4,9	0,1
Carne de ovino ^{3/}	1,7	0,1	0,1	0,5	0,0	0,9	0,9	-0,7	0,0
Huevo	0,4	0,1	0,1	-6,7	0,0	0,9	0,8	-6,7	0,0
SECTOR AGROPECUARIO	100,0			-11,5	-11,5			-5,3	-5,3

Nota: Debido al redondeo de los datos parciales, los totales pueden diferir de la suma de las partes.

1/ Cifras preliminares.

2/ A precios de 2007.

3/ Peso neto.

Fuente: Ministerio de Desarrollo Agrario y Riego.

Elaboración: BCRP, Sucursal Trujillo. Departamento de Estudios Económicos.

- En el **subsector agrícola** (-15,0 por ciento) se explica el menor desempeño sobre todo por los cultivos orientados al mercado externo y agroindustria (-15,5 por ciento). Dentro de este rubro, la producción de arándano disminuyó en términos interanuales, debido a que los rendimientos en los campos de cultivo se vieron afectados negativamente por las altas temperaturas (asociadas a El Niño Costero) registradas durante la etapa de floración. Asimismo, los cultivos orientados al mercado interno disminuyeron 13,1 por ciento, por menores hectáreas cosechadas
- En el **subsector pecuario** (-1,5 por ciento), el resultado se debió a la menor producción de carne de ave (-3,1 por ciento).

El sector pesquero aumentó 42,7 por ciento interanual en setiembre, por mayores desembarques de especies para el consumo humano directo.

Ancash: Producción pesquera ^{1/} (En TM)

	Setiembre			Enero - Setiembre		
	2022	2023 ^{1/}	Var.% ^{2/}	2022	2023 ^{1/}	Var.% ^{2/}
Consumo Humano Directo			44,0			43,4
Fresco	969	1 005	3,7	7 925	9 060	14,3
Congelado	1 424	3 106	118,1	26 476	48 408	82,8
Conservas	4 410	5 216	18,3	38 729	42 654	10,1
Consumo Industrial			-40,4			-81,0
Anchoveta	654	390	-40,4	937 566	178 357	-81,0
SECTOR PESCA			42,7			-38,3

1/ Cifras preliminares.

2/ Variación a precios de 2007.

Fuente: Ministerio de la Producción.

Elaboración: BCRP, Sucursal Trujillo. Departamento de Estudios Económicos.

Cotización de la harina de pescado (US\$/tonelada - Hamburgo)

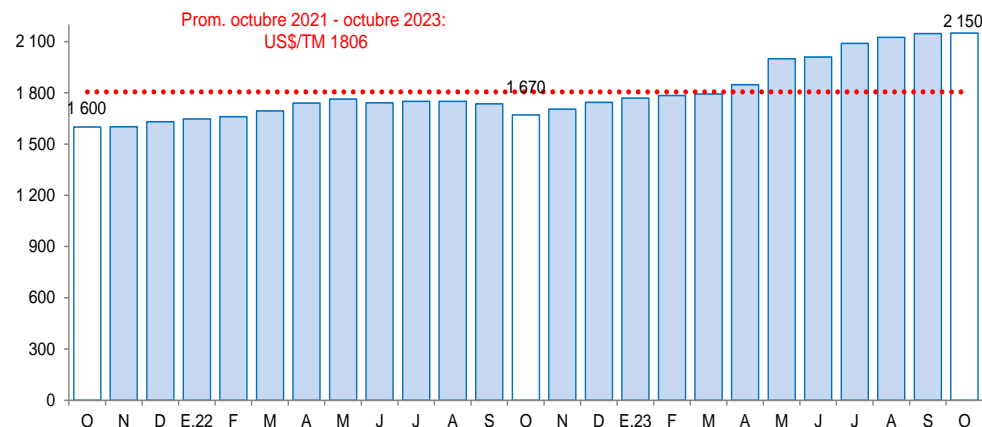

Fuente: Reuters y Bloomberg.

- La actividad pesquera aumentó 42,7 por ciento interanual en setiembre, por mayores desembarques de especies para el consumo humano directo. Dentro del rubro, las especies congeladas aumentaron 118,1 por ciento interanual, por mayor disponibilidad de jurel y pota. Cabe resaltar que en el periodo acumulado entre enero y setiembre de 2023 la pesca para consumo industrial representó el 60,0 por ciento de la actividad pesquera de Áncash. La pesca para consumo humano directo representó el 40,0 por ciento restante.
- En el periodo acumulado entre enero y setiembre de 2023, la actividad pesquera disminuyó 38,3 por ciento, respecto a similar periodo del año previo debido a un menor desembarque de anchoveta. Ello fue explicado por menores días efectivos de pesca, debido a que se suspendió el inicio de la primera temporada de pesca 2023 en la Zona Norte-Centro.
- El **precio promedio de harina de pescado** en octubre de 2023 fue US\$/TM 2 150 y registró un crecimiento de 0,1 por ciento respecto al mes previo. En tanto que en términos interanuales aumentó 28,7 por ciento.

La actividad minera disminuyó 1,6 por ciento en setiembre, por la menor producción de cobre, plata y oro.

Ancash: Producción Minera ^{1/}

(Var. % real respecto al mismo periodo del año anterior)

Estructura	Porcentual 2022 ^{2/}	Setiembre			Enero - Setiembre				
		2022	2023 ^{1/}	Var.%	Contribución%	2022	2023 ^{1/}	Var.%	Contribución%
Cobre (TMF)	60,8	41 763	38 329	-8,2	-5,2	360 302	317 899	-11,8	-7,2
Zinc (TMF)	27,7	42 893	45 506	6,1	1,6	411 179	432 961	5,3	1,5
Molibdeno (TMF)	4,3	249	441	76,9	3,1	2 079	2 504	20,5	0,8
Plata (Onzas troy)	5,8	1 748 608	1 437 522	-17,8	-1,0	15 982 067	12 834 862	-19,7	-1,2
Oro (Onzas troy)	0,4	1 810	65	-96,4	-0,3	22 619	4 096	-81,9	-0,4
Plomo (TMF)	0,9	1 770	2 474	39,8	0,3	16 444	17 567	6,8	0,1
SECTOR MINERÍA ^{2/}	100,0			-1,6	-1,6			-6,5	-6,5

^{1/} Cifras preliminares.
^{2/} A precios de 2007.
 Fuente: Ministerio de Energía y Minas.
 Elaboración: BCRP, Sucursal Trujillo. Departamento de Estudios Económicos.

- En el periodo acumulado entre enero y setiembre de 2023, la actividad minera disminuyó 6,5 por ciento respecto a similar periodo del año previo, por la menor extracción de cobre, plata y oro. Cabe destacar que, a nivel nacional, Ancash ocupó el primer lugar en la producción nacional de zinc, al contribuir con el 40,2 por ciento, el segundo lugar en la producción de plata (18,0 por ciento de la producción nacional) y el tercer lugar en la producción de cobre (15,8 por ciento de la producción nacional). Así también, Antamina, la principal minera de la región, lideró la producción nacional de zinc (36,5 por ciento) y plata (12,8 por ciento), y se ubicó en el segundo lugar en la producción de cobre (15,5 por ciento).

- La **actividad minera** disminuyó 1,6 por ciento en setiembre, por la menor producción de cobre, plata y oro, debido a los menores volúmenes producidos por Minera Antamina. Esto último, asociado a menores leyes del mineral.

Ancash: Evolución de la producción minera ^{1/}

(Var.% real respecto a similar mes del año anterior)

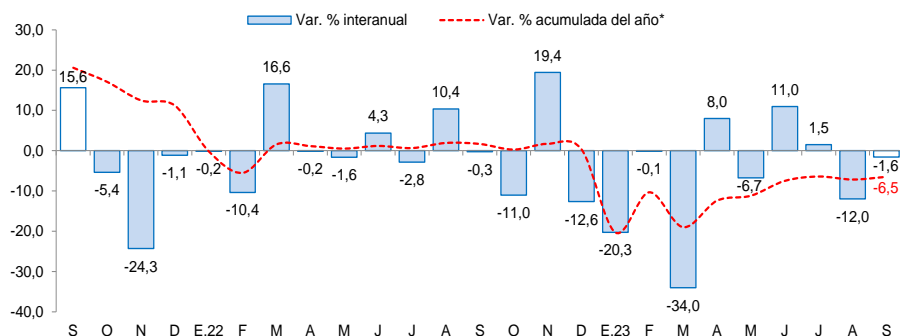

^{1/} A precios de 2007.
 Fuente: MINEM.

Cotización internacional del cobre y zinc

(US\$/TM promedio mensual – London Metal Exchange)

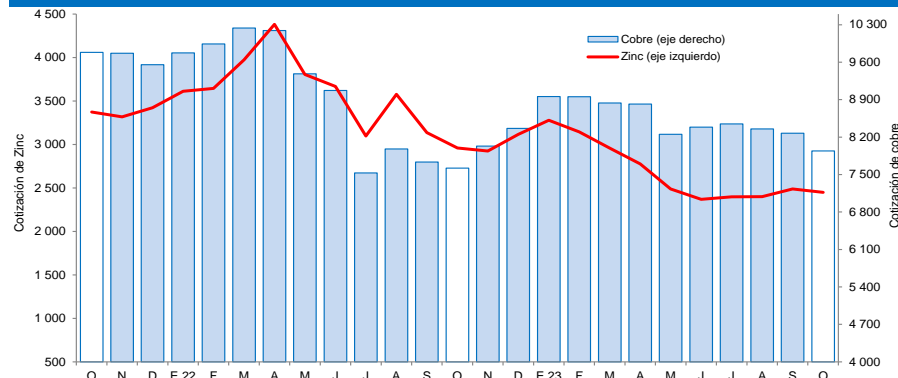

Fuente: Bloomberg.

La actividad industrial de Áncash aumentó 31,0 por ciento interanual en setiembre de 2023, debido a la mayor producción de la manufactura primaria (108,2 por ciento).

Ancash: Producción manufacturera

(Variación % real respecto al mismo periodo del año anterior) ^{1/}

Ramas de actividad	Estructura porcentual 2022 ^{2/}	Setiembre		Enero - Setiembre	
		Var.%	Contribución ^{3/}	Var.%	Contribución ^{3/}
MANUFACTURA PRIMARIA	40,3	108,2	27,9	-5,3	-2,1
Conservas y productos congelados de pescado	20,0	134,6	22,2	43,5	9,1
Harina y aceite de pescado	13,5	57,0	0,0	-78,8	-9,9
Azúcar	6,8	61,2	5,6	-20,3	-1,4
MANUFACTURA NO PRIMARIA	59,7	4,2	3,1	1,0	0,6
Fabricación Metales Básicos	47,3	2,2	1,3	0,3	0,1
Productos siderúrgicos	47,3	2,2	1,3	0,3	0,1
Sustancias y Productos Químicos	7,0	1,1	-0,7	0,2	-0,1
Oxígeno	6,3	1,1	0,0	0,2	0,0
Alimentos y Bebidas	5,4	84,6	2,5	8,2	0,5
Hortalizas/Frutas congeladas	2,8	67,1	1,7	19,3	0,5
Arroz pilado	2,2	-	0,0	3,3	0,1
Alcohol etílico	0,5	223,3	0,7	-18,1	-0,1
SECTOR MANUFACTURA	100,0	31,0	31,0	-1,5	-1,5

^{1/} Cifras preliminares.

^{2/} A precios de 1994.

^{3/} En puntos porcentuales.

Fuente: Ministerio de Desarrollo Agrario y Riego, Ministerio de la Producción y empresas industriales.

Elaboración: BCRP, Sucursal Trujillo, Departamento de Estudios Económicos.

- En el periodo acumulado entre enero y setiembre de 2023, la actividad manufacturera disminuyó 1,5 por ciento, respecto a similar periodo del año previo, debido a la menor producción de la industria primaria. Dentro de este rubro, se redujo la producción de harina y aceite de pescado, principalmente, por menor desembarque de anchoveta.

- La actividad manufacturera aumentó 31,0 por ciento interanual en setiembre de 2023, debido a la mayor producción de la manufactura primaria (108,2 por ciento). Dentro del rubro primario, aumentó la producción de conservas y productos congelados de pescado, por mayores desembarques de jurel y pota. Asimismo, la industria no primaria aumentó 4,2 por ciento, por mayor fabricación de alimentos y bebidas.

Ancash: Evolución de la producción manufacturera no primaria

(Variación % real respecto al mismo mes del año anterior)

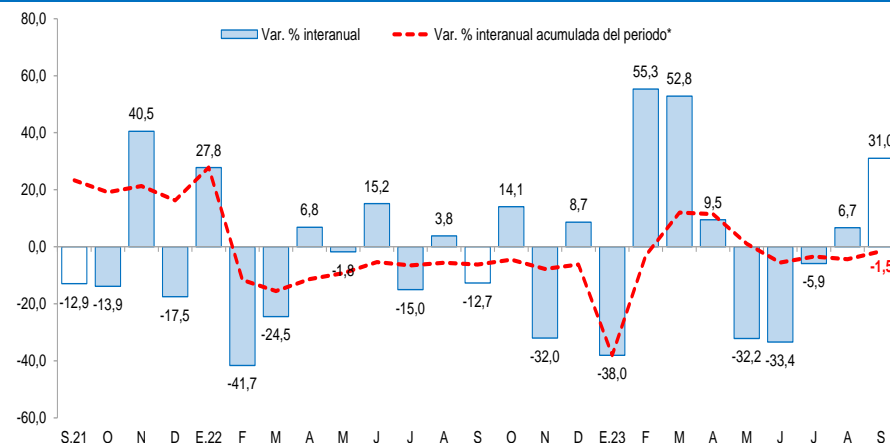

Fuente: Ministerio de Agricultura y Riego, Ministerio de la Producción y empresas industriales.

En el sector construcción, los despachos de cemento registraron una disminución de 25,7 por ciento interanual en setiembre de 2023

Ancash: Despachos de cemento (Var.% real respecto a similar mes del año anterior)

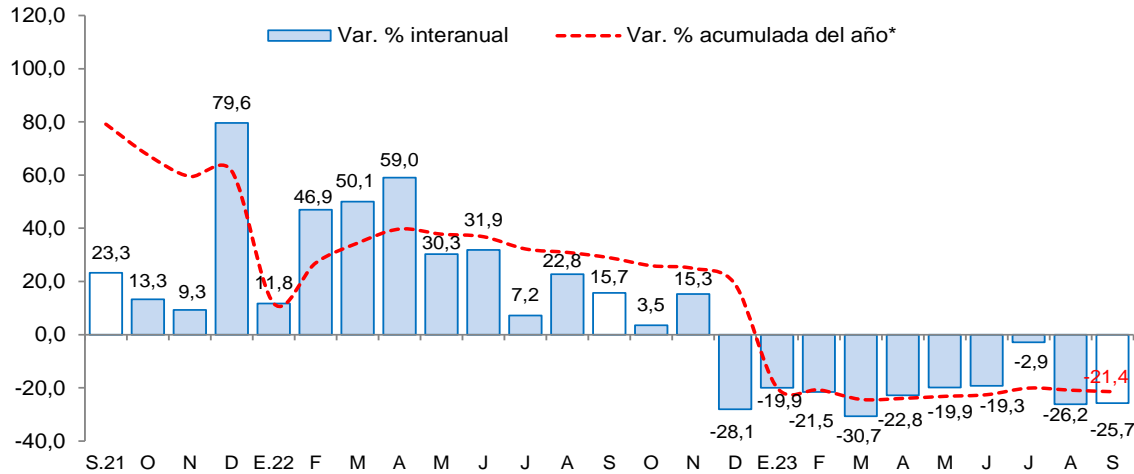

*Corresponde a la variación interanual acumulada del periodo hasta el mes indicado.
Fuente: INEI y Cementos Pacasmayo S.A.A.
Nota: Los datos de enero-setiembre de 2023 son cifras preliminares.

- En el **sector construcción**, los despachos de cemento registraron una disminución de 25,7 por ciento interanual en setiembre de 2023. Este resultado se explicó, principalmente, por la disminución de la autoconstrucción.
- En el periodo acumulado entre enero y setiembre de 2023, los despachos de cemento totalizaron un volumen de 198,2 mil toneladas métricas, lo que representó una disminución de 21,4 por ciento con relación a lo registrado en similar período de 2022 (252,2 mil TM). Los despachos de cemento se consideran un indicador líder de la evolución del sector construcción, ya que muestran, históricamente, altos niveles de correlación con respecto a la producción del sector construcción.

El saldo total del crédito en setiembre ascendió a S/ 4 757 millones y registró un aumento interanual de 5,5 por ciento, inferior a la tasa registrada en el mismo periodo de 2022 (7,1 por ciento).

Ancash: Crédito directo

(Saldos a fin de periodo en millones de soles)

Instituciones	Setiembre				Morosidad (%)	
	2022	2023	Estructura %	Var. %	Ago.22	Ago.23
Banco de la Nación ^{1/}	219	302	6,4	38,2	2,4	2,6
Agrobanco	26	22	0,5	-12,8	41,6	42,9
Banca múltiple	3 472	3 509	73,8	1,1	8,5	9,1
Instituciones no bancarias	793	924	19,4	16,5	7,3	6,3
Cajas municipales	515	613	12,9	19,1	7,9	6,3
Cajas rurales	18	2	0,0	-90,0	11,2	5,7
Empresas financieras	258	306	6,4	18,5	5,7	6,2
Edpymes	2	3	0,1	32,4	7,2	6,9
TOTAL ^{2/}	4 510	4 757	100,0	5,5	8,2	8,2
En MN	4 280	4 588	96,4	7,2		
En ME	230	169	3,6	-26,3		

1/ Considera solo los créditos de consumo e hipotecario.

2/ Debido al redondeo de los datos parciales, los totales pueden diferir de la suma de las partes.

Fuente: Superintendencia de Banca, Seguros y AFP (SBS).

Elaboración: BCRP, Sucursal Trujillo. Departamento de Estudios Económicos.

- La **tasa de morosidad** en abril de 2023 fue 6,7 por ciento, nivel inferior a la de similar mes de 2022 (8,6 por ciento). La tasa de morosidad se ha reducido tanto en las entidades bancarias como en las no bancarias, en los últimos doce meses.

Ancash: Evolución del crédito directo

(Var.% respecto a similar mes del año anterior)

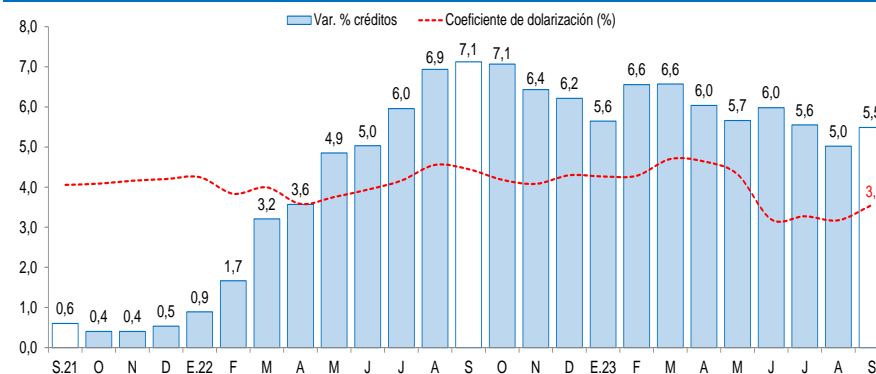

Fuente: Superintendencia de Banca, Seguros y AFP (SBS).

Ancash: Tasa de morosidad ^{1/}

(Porcentaje)

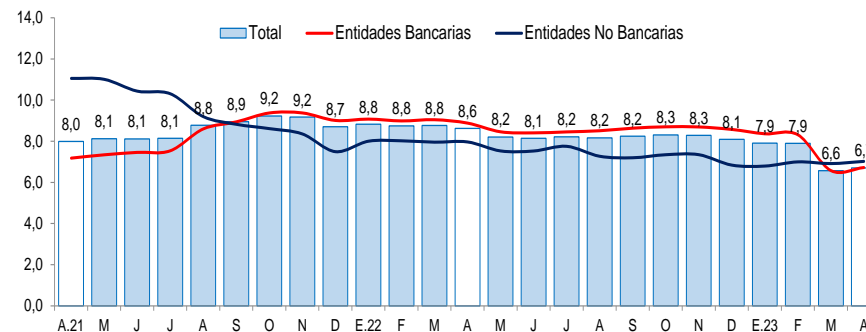

1/ Morosidad = (créditos vencidos + créditos en cobranza judicial) / colocaciones brutas.

Fuente: Superintendencia de Banca, Seguros y AFP (SBS).

Los depósitos en las instituciones financieras de Áncash al mes de setiembre (S/ 4 464 millones) crecieron 1,1 por ciento interanual, menor a la tasa registrada en el mismo mes de 2022 (5,6 por ciento).

Ancash: Depósitos

(Saldos a fin de periodo en millones de soles)

Instituciones	Setiembre			
	2022	2023	Estructura %	Var. %
Banco de la Nación	1 077	1 116	25,0	3,6
Banca múltiple	2 936	2 948	66,0	0,4
Instituciones no bancarias	401	400	9,0	-0,1
Cajas municipales	302	330	7,4	9,3
Cajas rurales	31	0	0,0	-98,7
Empresas financieras	67	69	1,6	3,6
TOTAL ^{1/}	4 414	4 464	100,0	1,1
Depósitos a la vista	891	888	19,9	-0,4
Depósitos de ahorro	2 511	2 294	51,4	-8,7
Depósitos a plazo	1 012	1 283	28,7	26,8
En MN	3 702	3 781	84,7	2,1
En ME	711	682	15,3	-4,0

1/ Debido al redondeo de los datos parciales, los totales pueden diferir de la suma de las partes

Fuente: Superintendencia de Banca, Seguros y AFP (SBS).

Elaboración: BCRP, Sucursal Trujillo. Departamento de Estudios Económicos.

- Según el **tipo de institución**, los depósitos en la banca múltiple, que cuentan con una participación del 66,0 por ciento de los depósitos totales de la región, registraron un aumento interanual de 0,4 por ciento. Por otro lado, los depósitos las instituciones no bancarias disminuyeron 0,1 por ciento, principalmente, por el resultado de las cajas rurales. Los depósitos en el Banco de la Nación, los cuales concentran el 25,0 por ciento de los depósitos totales de la región, aumentaron 3,6 por ciento, en términos anuales.

Ancash: Evolución de los depósitos

(Var.% respecto a similar mes del año anterior)

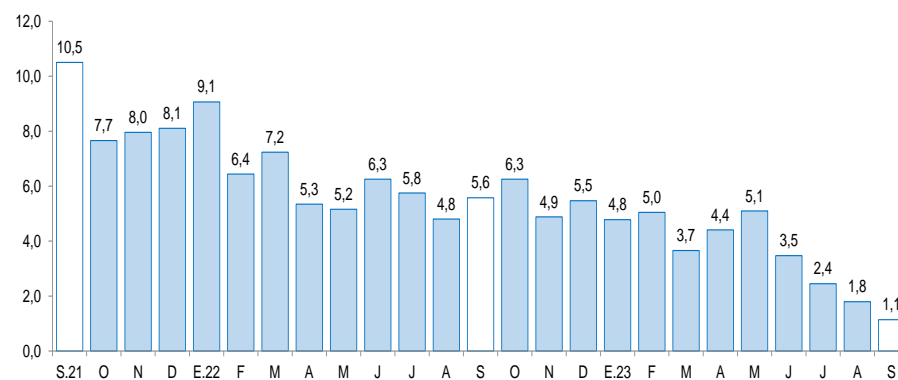

Fuente: Superintendencia de Banca, Seguros y AFP (SBS).

La inversión pública disminuyó 23,3 por ciento interanual en setiembre de 2023, como resultado de la menor inversión de los tres niveles de gobierno.

Ancash: Inversión pública^{1/} (En millones de soles)

Niveles de gobierno	Setiembre			Enero - Setiembre		
	2022	2023	Var. % real	2022	2023	Var. % real
Gobierno Nacional	158	128	-22,9	1 000	1 514	41,6
Gobierno Regional	33	31	-10,6	258	158	-42,6
Gobiernos locales	163	126	-26,3	1 030	862	-21,5
Total	354	286	-23,3	1 126	2 535	3,8

Ancash: Evolución de la inversión pública (Var. % real respecto a similar mes del año anterior)

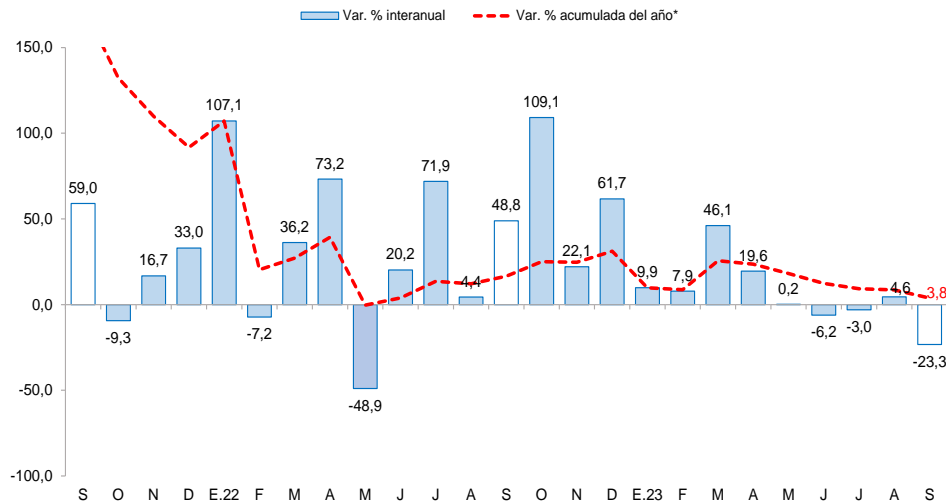

Fuente: Ministerio de Economía y Finanzas (MEF).

- La **inversión pública (formación bruta de capital)** disminuyó 23,3 por ciento interanual en setiembre como resultado de la menor inversión de los tres niveles de gobierno. El resultado en los gobiernos locales se explicó por la menor ejecución de proyectos de saneamiento, cultura y deporte. En el Gobierno Nacional, la disminución de la inversión pública se explicó por menor ejecución de proyectos de saneamiento. Así también, en el Gobierno Regional, la disminución de la inversión pública se explicó por menor ejecución de proyectos de saneamiento y orden público.
- El **avance de la inversión pública** acumulado al mes de setiembre del presente año representó el 43,3 por ciento del Presupuesto Institucional Modificado (PIM), mayor a lo ejecutado en el mismo periodo de 2022 (37,6 por ciento). Este resultado se explicó por la mayor ejecución del Gobierno Nacional, el cual se representó el 70,9 por ciento del PIM.