



Ancash: Síntesis de Actividad Económica - Junio 2023 -

**Departamento de Estudios Económicos
Sucursal Trujillo**

Lunes 28 de Agosto de 2023

El Banco Central de Reserva del Perú (BCRP) considera importante presentar un conjunto de indicadores sectoriales de la actividad económica regional, cuya base estadística es recopilada de las siguientes fuentes de información: INEI, MIDAGRI, MINEM, PRODUCE, SBS, SUNAT, MEF y empresas.

Actividad Primaria

- La **producción agropecuaria** aumentó 0,7 por ciento interanual en junio, por el mayor desempeño de la actividad agrícola (6,2 por ciento).
- La **actividad pesquera** disminuyó 91,6 por ciento interanual en junio, debido a la menor extracción de anchoveta por el mantenimiento de la veda en la zona norte-centro.
- La **actividad minera** aumentó 11,0 por ciento en junio, por la mayor producción de zinc, molibdeno y plomo, debido a mayores leyes del mineral. Cabe destacar que, a nivel nacional, Áncash ocupó el primer lugar en la producción nacional de zinc, y el segundo lugar en la producción de plata en el periodo de enero a junio de 2023..

Otros Indicadores de Actividad Económica

- La **actividad manufacturera** disminuyó 33,4 por ciento interanual en junio de 2023, debido a la menor producción de la manufactura primaria (-69,2 por ciento). Dentro del rubro primario, se contrajo la harina y aceite de pescado, debido a la menor disponibilidad del recurso anchoveta.
- En el **sector construcción**, los despachos de cemento registraron una disminución de 19,3 por ciento interanual en junio de 2023, debido al menor dinamismo de la autoconstrucción.
- El **saldo total del crédito** en junio ascendió a S/ 4 702 millones y registró un aumento interanual de 6,0 por ciento. La tasa de crecimiento en el mes es inferior al crecimiento promedio de los últimos 12 meses (6,3 por ciento). El crédito se expandió tanto en las entidades bancarias, como en las no bancarias.
- La **inversión pública** disminuyó 6,3 por ciento durante el sexto mes del año 2023, como resultado de la menor inversión del Gobierno Regional y de los gobiernos locales. Ello, principalmente, en las carteras de agropecuario y transporte. De esta manera la inversión pública revierte su trayectoria creciente registrada por doce meses consecutivos. Por otro lado, en el periodo enero-junio de 2023, la inversión pública acumuló un crecimiento de 12,5 por ciento interanual.

Ancash: Otros indicadores de actividad económica

(Variación % respecto a similar mes del año anterior)

	Ene. 23	Feb. 23	Mar. 23	Abr. 23	May. 23	Jun. 23	Ene-Jun
Producción industrial	↑3,6	↑61,6	↑51,4	↑9,5	↓-32,2	↓-33,4	↓-5,6
Despacho de cemento	↓-19,9	↓-21,5	↓-30,7	↓-22,8	↓-19,9	↓-19,3	↓-22,5
Crédito total	↑5,6	↑6,6	↑6,6	↑6,0	↑5,7	↑6,0	2/
Inversión pública ^{1/}	↑9,9	↑7,6	↑45,5	↑19,6	↑0,1	↓-6,3	↑12,5

1/ En términos reales.

2/ Los saldos del crédito se calculan al final de cada mes.

Fuentes: BCRP - Sucursal Trujillo, SBS, SUNAT y MEF

El sector agropecuario aumentó 0,7 por ciento interanual en junio de 2023, principalmente, por el mayor desempeño de la actividad agrícola (2,3 por ciento).

Ancash: Producción de principales productos agropecuarios ^{1/}

(Miles de toneladas)

Subsectores	Estructura Porcentual 2022 ^{2/}	Junio			Contribución %	Enero - Junio			Contribución %
		2022	2023 ^{1/}	Var. %		2022	2023 ^{1/}	Var. %	
AGRÍCOLA	69,6			2,3	1,4			-3,1	-2,2
Orientada al mercado externo y agroindustria ^{2/}	41,6			-2,0	-0,6			-3,4	-1,1
Arándano	15,0	0,3	0,4	21,3	0,9	2,5	3,8	52,9	2,2
Maíz amarillo duro	7,3	2,9	3,0	5,6	0,2	42,4	39,5	-6,9	-0,4
Caña de azúcar	4,8	87,4	80,6	-7,8	-0,6	368,6	350,5	-4,9	-0,2
Palta	4,5	4,1	3,5	-15,4	-1,1	30,1	23,5	-22,0	-1,5
Espárrago	4,4	1,2	0,9	-30,0	-1,6	7,8	6,4	-18,1	-0,8
Mango	2,5	0,0	0,0	0,0	0,0	44,3	34,4	-22,4	-1,0
Páprika	1,2	0,1	0,4	159,3	1,9	1,0	1,9	93,8	1,0
Uva	0,8	0,4	0,3	-30,0	-0,3	3,5	2,9	-19,1	-0,2
Algodón rama	0,5	0,0	0,0	0,0	0,0	2,0	1,3	-31,7	-0,3
Orientada al mercado interno ^{2/}	28,0			6,2	2,0			-2,9	-1,1
Papa	5,8	9,4	10,9	16,2	1,0	122,3	123,3	0,8	0,1
Arroz cáscara	4,9	0,2	1,5	676,9	1,6	60,4	62,0	2,5	0,2
Maíz choclo	4,1	8,1	9,1	12,0	0,8	52,3	49,3	-5,7	-0,3
Alfalfa	3,2	22,7	23,7	4,7	0,2	142,3	149,2	4,9	0,2
Zapallo	0,5	1,5	1,3	-9,3	-0,1	7,2	5,0	-30,0	-0,2
Manzana	0,4	0,4	0,3	-24,4	-0,1	3,8	3,4	-10,2	0,0
Maracuyá	0,3	0,4	0,1	-76,8	-0,3	3,8	1,3	-65,0	-0,3
Frijol grano seco	0,3	0,2	0,1	-67,3	-0,3	0,6	0,2	-63,5	-0,1
Olluco	0,2	0,8	1,1	44,6	0,2	3,9	3,9	1,1	0,0
Haba grano seco	0,1	0,2	0,1	-51,9	-0,2	0,5	0,1	-80,6	-0,1
Otros	8,2			-6,2	-0,8			-7,3	-0,5
PECUARIO	30,4			-1,8	-0,7			-1,8	-0,6
Carne de ave ^{3/}	18,0	3,3	3,2	-3,6	-0,8	20,1	19,4	-3,5	-0,6
Carne de vacuno ^{3/}	7,4	0,8	0,8	0,1	0,0	4,9	4,9	0,0	0,0
Leche	1,8	1,8	1,8	5,5	0,1	11,2	11,7	4,8	0,1
Carne de ovino ^{3/}	1,7	0,1	0,1	0,1	0,0	0,7	0,7	-1,0	0,0
Huevo	0,4	0,1	0,1	-5,7	0,0	0,7	0,6	-6,7	0,0
SECTOR AGROPECUARIO	100,0			0,7	0,7			-2,7	-2,7

Nota: Debido al redondeo de los datos parciales, los totales pueden diferir de la suma de las partes.

1/ Cifras preliminares.

2/ A precios de 2007.

3/ Peso neto.

Fuente: Ministerio de Desarrollo Agrario y Riego.

Elaboración: BCRP, Sucursal Trujillo. Departamento de Estudios Económicos.

- En el **subsector agrícola** los cultivos orientados al mercado interno presentaron un mayor desempeño (6,2 por ciento). Dentro de este rubro, aumentó la producción de arroz cáscara (676,9 por ciento) y papa (16,2 por ciento), por mayores hectáreas cosechadas. Por otro lado, los cultivos orientados al mercado externo disminuyeron 2,0 por ciento, por menores rendimientos de espárrago y caña de azúcar.
- En el **subsector pecuario** (-1,8 por ciento), el resultado se debió a la menor producción de carne de ave (-3,6 por ciento).

El sector pesquero disminuyó 91,6 por ciento interanual en junio, debido a la menor extracción de anchoveta por el mantenimiento de la veda en la zona norte-centro.

Ancash: Producción pesquera ^{1/} (En TM)

	Junio			Enero - Junio		
	2022	2023 ^{1/}	Var. % ^{2/}	2022	2023 ^{1/}	Var. % ^{2/}
Consumo Humano Directo	6 106	4 484	-22,2	53 664	72 847	43,9
Fresco	673	570	-15,3	5 435	6 630	22,0
Congelado	987	1 327	34,4	22 490	41 853	86,1
Conservas	4 446	2 587	-41,8	25 739	24 364	-5,3
Consumo Industrial	432 593	10 319	-97,6	758 247	87 383	-88,5
Anchoveta	432 593	10 319	-97,6	758 247	87 383	-88,5
SECTOR PESCA			-91,6			-45,3

^{1/} Cifras preliminares.

^{2/} Variación a precios de 2007.

Fuente: Ministerio de la Producción.

Elaboración: BCRP, Sucursal Trujillo. Departamento de Estudios Económicos.

Cotización de la harina de pescado (US\$/tonelada - Hamburgo)

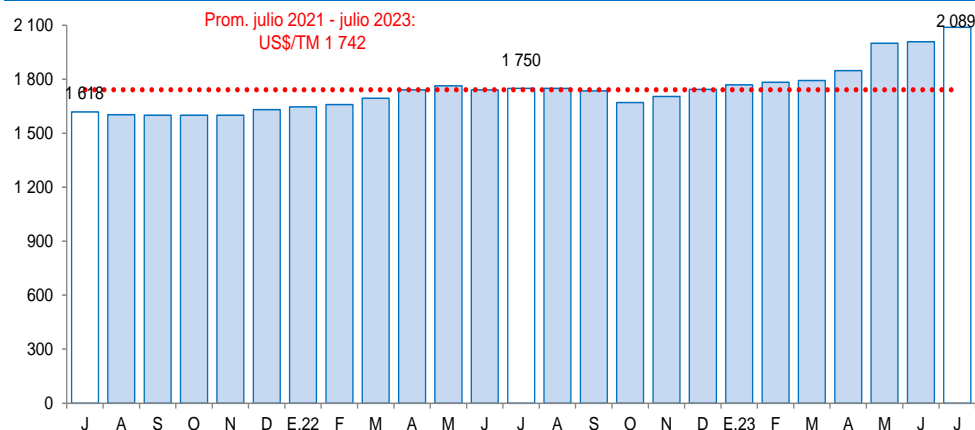

Fuente: Reuters y Bloomberg.

- La disminución es debido a la menor extracción de anchoveta por el mantenimiento de la veda en la zona norte-centro. En junio la pesca de anchoveta fue suspendida por la alta incidencia de juveniles, como consecuencia del calentamiento del mar. Asimismo, la pesca para consumo humano directo disminuyó por la menor disponibilidad de recursos para conservas y fresco.
- En el periodo acumulado entre enero y junio de 2023, la actividad pesquera disminuyó 45,3 por ciento, respecto a similar periodo del año previo, debido al menor desembarque de anchoveta. Ello fue explicado por menores días efectivos de pesca debido a la suspensión de la primera temporada de pesca 2023 en la zona norte-centro. Por otro lado, la pesca para consumo humano directo fue favorecida por las temperaturas cálidas del mar, en los primeros meses del año.
- El **precio promedio de harina de pescado en julio de 2023** fue US\$/TM 2 089 y registró un crecimiento de 4,0 por ciento respecto al mes previo. En tanto que en términos interanuales aumentó 19,4 por ciento.

La actividad minera aumentó 11,0 por ciento en junio, por la mayor producción de zinc, molibdeno y plomo.

Ancash: Producción Minera ^{1/}

(Var. % real respecto al mismo periodo del año anterior)

	Estructura Porcentual 2022 ^{2/}	Junio			Enero - Junio				
		2022	2023 ^{1/}	Var.%	Contribución%	2022	2023 ^{1/}	Var.%	Contribución%
Cobre (TMF)	60,8	43 057	41 565	-3,5	-2,3	241 699	212 273	-12,2	-7,5
Zinc (TMF)	27,7	35 608	53 802	51,1	11,0	271 041	276 505	2,0	0,6
Molibdeno (TMF)	4,3	305	487	59,9	3,0	1 302	1 665	27,9	1,0
Plata (Onzas troy)	5,8	1 704 008	1 633 534	-4,1	-0,2	10 630 222	8 601 490	-19,1	-1,1
Oro (Onzas troy)	0,4	3 963	37	-99,1	-0,7	15 684	3 702	-76,4	-0,4
Plomo (TMF)	0,9	1 528	1 946	27,4	0,2	10 924	10 988	0,6	0,0
SECTOR MINERÍA ^{2/}	100,0			11,0	11,0			-7,5	-7,5

^{1/} Cifras preliminares.

^{2/} A precios de 2007.

Fuente: Ministerio de Energía y Minas.

Elaboración: BCRP, Sucursal Trujillo. Departamento de Estudios Económicos.

- La **actividad minera** aumentó 11,0 por ciento en junio, por la mayor producción de zinc, molibdeno y plomo, debido a los mayores volúmenes producidos por Minera Antamina. Esto último, asociado a mayores leyes del mineral.

- En el periodo acumulado entre enero y junio de 2023, la actividad minera disminuyó 7,5 por ciento respecto a similar periodo del año previo, por la menor extracción de cobre, plata y oro. Cabe destacar que, a nivel nacional, Ancash ocupó el primer lugar en la producción nacional de zinc, al contribuir con el 39,8 por ciento, el segundo lugar en la producción de plata (18,5 por ciento de la producción nacional) y el tercer lugar en la producción de cobre (16,1 por ciento de la producción nacional). Así también, Antamina, la principal minera de la región, lideró la producción nacional de zinc (36,4 por ciento) y plata (13,4 por ciento), y se ubicó en el segundo lugar en la producción de cobre (15,8 por ciento).

Ancash: Evolución de la producción minera ^{1/}

(Var. % real respecto a similar mes del año anterior)

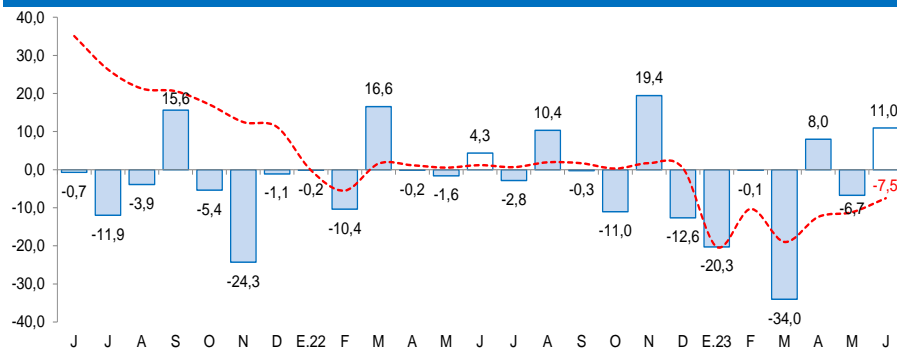

^{1/} A precios de 2007.

Fuente: MINEM.

Cotización internacional del cobre y zinc

(US\$/TM promedio mensual – London Metal Exchange)

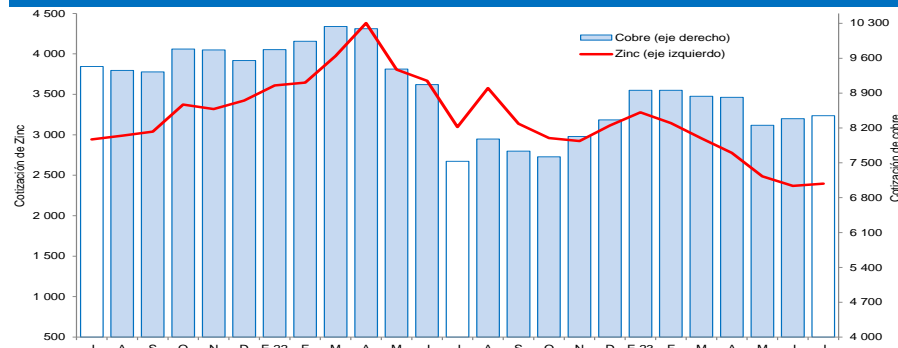

Fuente: Bloomberg.

La actividad industrial de Áncash disminuyó 33,4 por ciento interanual en junio de 2023, debido a la menor producción de la manufactura primaria (-69,2 por ciento).

Ancash: Producción manufacturera

(Variación % real respecto al mismo periodo del año anterior) ^{1/}

Ramaz de actividad	Estructura porcentual 2022 ^{2/}	Junio		Enero - Junio	
		Var.%	Contribución ^{3/}	Var.%	Contribución ^{3/}
MANUFACTURA PRIMARIA	40,3	-69,2	-40,9	-12,3	-5,2
Conservas y productos congelados de pescado	20,0	4,4	0,5	31,3	7,3
Harina y aceite de pescado	13,5	-98,5	-40,0	-85,3	-11,8
Azúcar	6,8	-19,9	-1,4	-13,1	-0,7
MANUFACTURA NO PRIMARIA	59,7	18,2	7,5	-0,6	-0,3
Fabricación Metales Básicos	47,3	16,2	5,5	-0,5	-0,2
Productos siderúrgicos	47,3	16,2	5,5	-0,5	-0,2
Sustancias y Productos Químicos	7,0	1,1	0,0	0,2	0,0
Oxígeno	6,3	1,1	0,0	0,2	0,0
Alimentos y Bebidas	5,4	131,8	2,0	-1,7	-0,1
Hortalizas/Frutas congeladas	2,8	212,7	1,6	-3,9	-0,1
Arroz pilado	2,2	676,9	0,5	2,5	0,1
Alcohol etílico	0,5	-8,9	-0,1	-23,0	-0,1
SECTOR MANUFACTURA	100,0	-33,4	-33,4	-5,6	-5,6

^{1/} Cifras preliminares.

^{2/} A precios de 1994.

^{3/} En puntos porcentuales.

Fuente: Ministerio de Desarrollo Agrario y Riego, Ministerio de la Producción y empresas industriales.

Elaboración: BCRP, Sucursal Trujillo. Departamento de Estudios Económicos.

- En el periodo acumulado entre enero y junio de 2023, la actividad manufacturera disminuyó 5,6 por ciento, respecto a similar periodo del año previo, debido al decrecimiento de la industria primaria. Dentro de este rubro, se redujo la producción de harina y aceite de pescado, principalmente.

- La **actividad manufacturera** disminuyó 33,4 por ciento interanual en junio de 2023, debido a la menor producción de la manufactura primaria (-69,2 por ciento). Dentro del rubro primario, se contrajo la harina y aceite de pescado, debido a la menor disponibilidad del recurso anchoveta. Asimismo, se redujo la producción de azúcar, por menores moliendas de caña. Por otro lado, la industria no primara aumentó 18,2 por ciento, por mayor fabricación de metales básicos.

Ancash: Evolución de la producción manufacturera no primaria

(Variación % real respecto al mismo mes del año anterior)

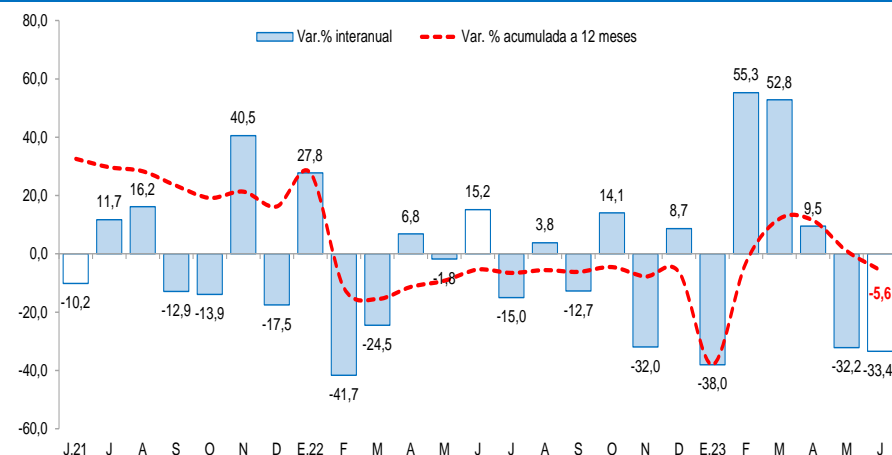

Fuente: Ministerio de Agricultura y Riego, Ministerio de la Producción y empresas industriales.

En el sector construcción, los despachos de cemento registraron una disminución de 19,3 por ciento interanual en junio de 2023.

Ancash: Despachos de cemento (Var.% real respecto a similar mes del año anterior)

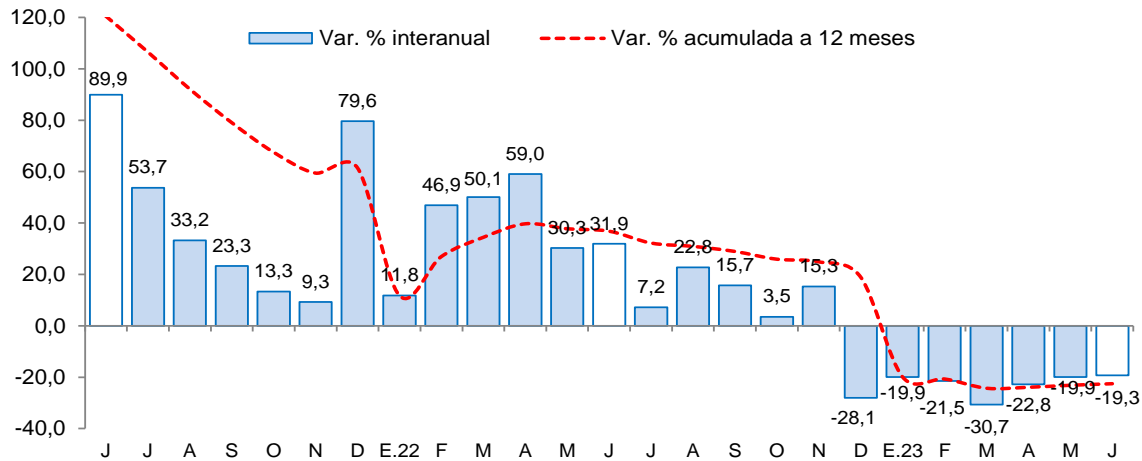

Fuente: Cementos Pacasmayo S.A.A.

Nota: Los datos de enero-mayo de 2023 son cifras preliminares.

- En el **sector construcción**, los despachos de cemento registraron una disminución de 19,3 por ciento interanual en junio de 2023. Este resultado se explicó, principalmente, por la disminución de la autoconstrucción.
- En el periodo acumulado entre enero y junio de 2023, los despachos de cemento totalizaron un volumen de 131,5 mil toneladas métricas, lo que representó una disminución de 22,5 por ciento con relación a lo registrado en similar período de 2022 (169,7 mil TM). Los despachos de cemento se consideran un indicador líder de la evolución del sector construcción, ya que muestran, históricamente, altos niveles de correlación con respecto a la producción del sector construcción.

El saldo total del crédito en junio ascendió a S/ 4 702 millones y registró un aumento interanual de 6,0 por ciento, superior a la tasa registrada en el mismo periodo de 2022 (5,0 por ciento) y del promedio de los últimos 12 meses.

Ancash: Crédito directo

(Saldos a fin de periodo en millones de soles)

Instituciones	Junio				Morosidad (%)	
	2022	2023	Estructura %	Var. %	Abr.22	Abr.23
Banco de la Nación ^{1/}	206	279	5,9	35,7	2,7	2,5
Agrobanco	24	23	0,5	-7,5	47,5	40,4
Banca múltiple	3 430	3 489	74,2	1,7	8,9	6,7
Instituciones no bancarias	776	911	19,4	17,4	8,0	7,0
Cajas municipales	500	593	12,6	18,6	9,8	7,4
Cajas rurales	20	18	0,4	-11,0	7,3	18,4
Empresas financieras	254	297	6,3	17,1	4,4	5,6
Edpymes	2	3	0,1	31,9	7,2	8,1
TOTAL ^{2/}	4 436	4 702	100,0	6,0	8,6	6,7
En MN	4 236	4 551	96,8	7,4		
En ME	200	150	3,2	-24,9		

^{1/} Considera solo los créditos de consumo e hipotecario.

^{2/} Debido al redondeo de los datos parciales, los totales pueden diferir de la suma de las partes.

Fuente: Superintendencia de Banca, Seguros y AFP (SBS).

Elaboración: BCRP, Sucursal Trujillo, Departamento de Estudios Económicos.

- La **tasa de morosidad** en abril de 2023 fue 6,7 por ciento, nivel inferior a la de similar mes de 2022 (8,6 por ciento). La tasa de morosidad se ha reducido tanto en las entidades bancarias como en las no bancarias, en los últimos doce meses.

Ancash: Evolución del crédito directo

(Var.% respecto a similar mes del año anterior)

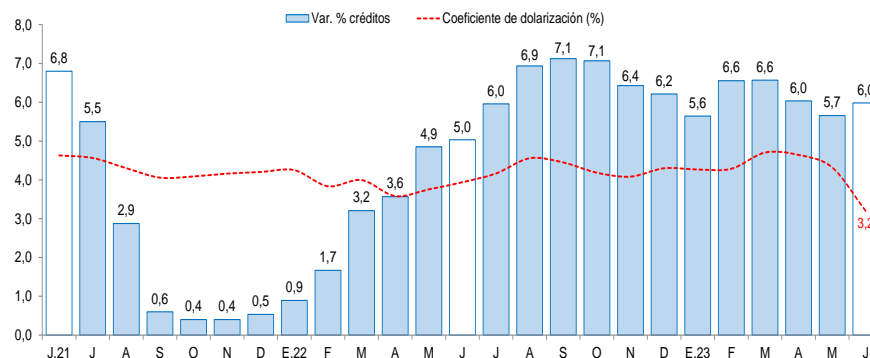

Fuente: Superintendencia de Banca, Seguros y AFP (SBS).

Ancash: Tasa de morosidad ^{1/}

(Porcentaje)

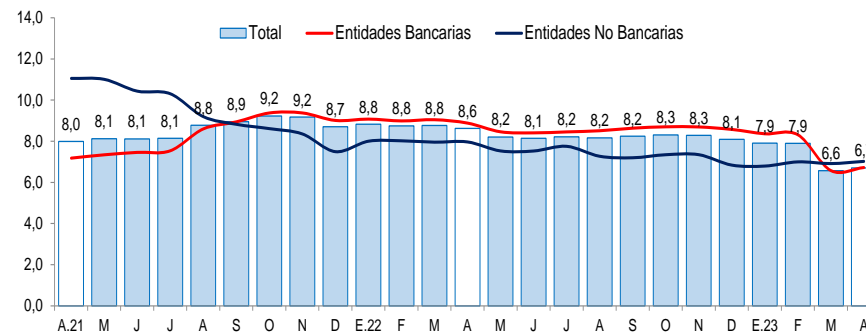

^{1/} Morosidad = (créditos vencidos + créditos en cobranza judicial) / colocaciones brutas.

Fuente: Superintendencia de Banca, Seguros y AFP (SBS).

Los depósitos en las instituciones financieras de Áncash al mes de junio (S/ 4 401 millones) crecieron 3,5 por ciento interanual, menor a la tasa registrada en el mismo mes de 2022 (6,3 por ciento).

Ancash: Depósitos

(Saldos a fin de periodo en millones de soles)

Instituciones	Junio			
	2022	2023	Estructura %	Var. %
Banco de la Nación	1 034	1 094	24,9	5,9
Banca múltiple	2 841	2 883	65,5	1,5
Instituciones no bancarias	378	423	9,6	11,8
Cajas municipales	284	324	7,4	14,0
Cajas rurales	32	31	0,7	-3,3
Empresas financieras	62	68	1,5	9,7
TOTAL ^{1/}	4 253	4 401	100,0	3,5
Depósitos a la vista	859	846	19,2	-1,4
Depósitos de ahorro	2 468	2 309	52,5	-6,4
Depósitos a plazo	926	1 245	28,3	34,4
En MN	3 495	3 707	84,2	6,1
En ME	758	693	15,8	-8,5

1/ Debido al redondeo de los datos parciales, los totales pueden diferir de la suma de las partes

Fuente: Superintendencia de Banca, Seguros y AFP (SBS).

Elaboración: BCRP, Sucursal Trujillo. Departamento de Estudios Económicos.

- Según el **tipo de institución**, los depósitos en la banca múltiple que cuentan con una participación del 65,5 por ciento de los depósitos totales de la región registraron un crecimiento interanual de 1,5 por ciento. Asimismo, las instituciones no bancarias mostraron un aumento interanual de 11,8 por ciento, principalmente, por el resultado de las cajas municipales y empresas financieras. Los depósitos en el Banco de la Nación, los cuales concentran el 24,9 por ciento de los depósitos totales de la región, aumentaron 5,9 por ciento, en términos anuales.

Ancash: Evolución de los depósitos

(Var.% respecto a similar mes del año anterior)

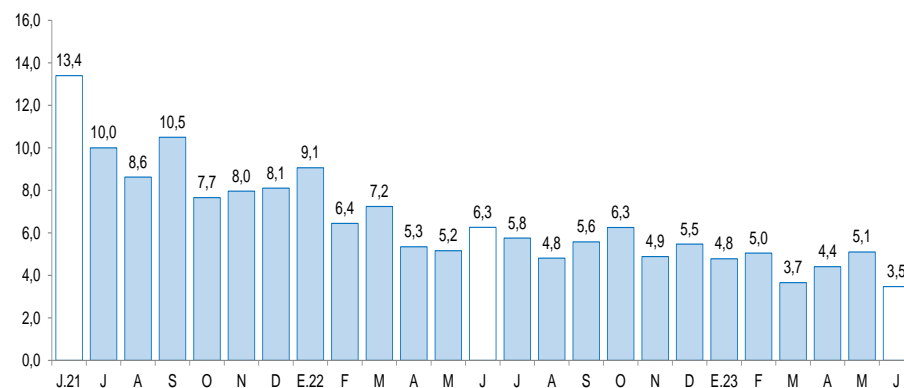

Fuente: Superintendencia de Banca, Seguros y AFP (SBS).

La inversión pública disminuyó 6,2 por ciento interanual en junio, principalmente, como resultado de la menor inversión del Gobierno Regional y de los gobiernos locales.

Ancash: Inversión pública^{1/} (En millones de soles)

Niveles de gobierno	Junio			Enero - Junio		
	2022	2023	Var. % real	2022	2023	Var. % real
Gobierno Nacional	138	194	31.9	606	986	50.7
Gobierno Regional	33	16	-54.3	129	71	-48.7
Gobiernos locales	133	94	-34.0	552	504	-15.2
Total	304	304	-6.2	1 126	1 562	12.5

Ancash: Evolución de la inversión pública (Var. % real respecto a similar mes del año anterior)

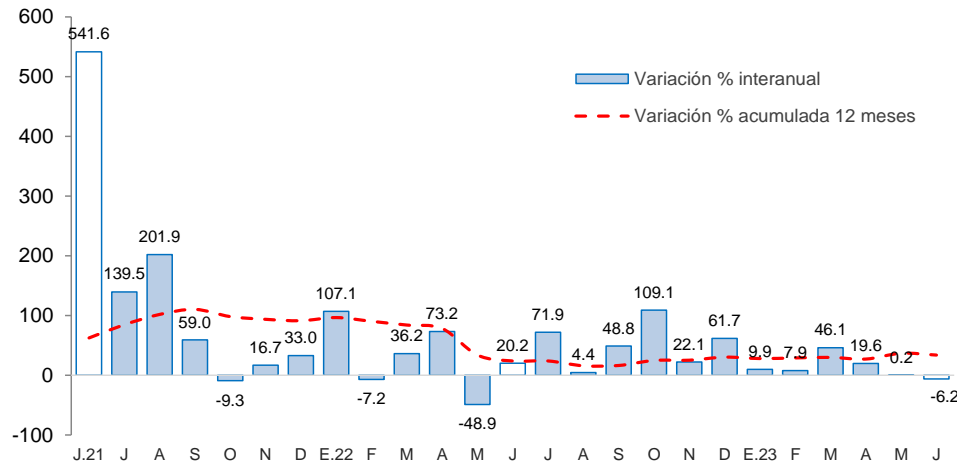

Fuente: Ministerio de Economía y Finanzas (MEF).

La **inversión pública (formación bruta de capital)** disminuyó 6,2 por ciento interanual en junio, principalmente, como resultado de la menor inversión del Gobierno Regional y de los gobiernos locales. El resultado en el Gobierno Regional se explicó por la menor ejecución de proyectos de agropecuario y transporte. Así también, en los gobiernos locales, la disminución de la inversión pública se explicó por menor ejecución de proyectos agropecuarios.

El **avance de la inversión pública** acumulada al mes de junio del presente año representó el 26,9 por ciento del Presupuesto Institucional Modificado (PIM), mayor a lo ejecutado en el mismo periodo de 2022 (24,6 por ciento). Este resultado se explicó por la mayor ejecución del Gobierno Nacional, el cual se representó el 46,9 por ciento del PIM.