

# Ancash: Síntesis de Actividad Económica - Mayo 2023 -

Departamento de Estudios Económicos  
Sucursal Trujillo

Lunes 24 de Julio de 2023

*El Banco Central de Reserva del Perú (BCRP) considera importante presentar un conjunto de indicadores sectoriales de la actividad económica regional, cuya base estadística es recopilada de las siguientes fuentes de información: INEI, MIDAGRI, MINEM, PRODUCE, SBS, SUNAT, MEF y empresas.*

### Actividad Primaria

- La **producción agropecuaria** disminuyó 3,9 por ciento interanual en mayo, por el menor desempeño de la actividad agrícola (-5,4 por ciento), principalmente de papa, debido a las menores hectáreas cosechadas.
- La **actividad pesquera** disminuyó 92,2 por ciento interanual en mayo, por un efecto estadístico base del desembarque de anchoveta.
- La **actividad minera** disminuyó 6,7 por ciento en mayo, por la menor producción de cobre, oro, plata y molibdeno, debido a menores leyes del mineral. Cabe destacar que, a nivel nacional, Áncash ocupó el primer lugar en la producción nacional de zinc, y el segundo lugar en la producción de plata en el periodo de enero a mayo de 2023.

### Otros Indicadores de Actividad Económica

- La **actividad manufacturera** disminuyó 32,2 por ciento interanual en mayo de 2023, debido a la menor producción de la manufactura primaria (-77,3 por ciento). Dentro del rubro primario, se contrajo la harina y aceite de pescado, debido a la nula extracción del recurso anchoveta..
- En el **sector construcción**, los despachos de cemento registraron una disminución de 19,9 por ciento interanual en mayo de 2023, debido al menor dinamismo de la autoconstrucción.
- El **saldo total del crédito** en mayo ascendió a S/ 4 639 millones y registró un aumento interanual de 5,7 por ciento. La tasa de crecimiento en el mes es inferior al crecimiento promedio de los últimos 12 meses (6,1 por ciento). El crédito se expandió tanto en las entidades bancarias, como en las no bancarias.
- La **inversión pública** aumentó 0,1 por ciento durante el quinto mes del año 2023, como resultado de la mayor inversión del Gobierno Nacional (44,3 por ciento). Ello, principalmente, en las carteras de orden público y transporte. De esta manera la inversión pública mantiene su trayectoria creciente por doce meses consecutivos. Así también, en el periodo enero-mayo de 2023, la inversión pública acumuló un crecimiento de 18,2 por ciento interanual.

### Ancash: Otros indicadores de actividad económica

(Variación % respecto a similar mes del año anterior)

	Dic.22	Ene.23	Feb.23	Mar.23	Abr.23	May.23	Ene-May
Producción industrial	↑8,7	↑3,6	↑61,6	↑51,4	↑9,5	↓-32,2	↑1,0
Despacho de cemento	↓-28,1	↓-19,9	↓-21,5	↓-30,7	↓-22,8	↓-19,9	↓-23,1
Crédito total	↑6,2	↑5,6	↑6,6	↑6,6	↑6,0	↑5,7	2/
Inversión pública <sup>1/</sup>	↑61,7	↑9,9	↑7,6	↑45,5	↑19,6	↑0,1	↑18,2

1/ En términos reales.

2/ Los saldos del crédito se calculan al final de cada mes.

Fuentes: BCRP - Sucursal Trujillo, SUNAT y MEF.

El sector agropecuario disminuyó 3,9 por ciento interanual en mayo de 2023, principalmente, por el menor desempeño de la actividad agrícola (-5,4 por ciento).

## Ancash: Producción de principales productos agropecuarios <sup>1/</sup>

(Miles de toneladas)

Subsectores	Estructura Porcentual 2022 <sup>2/</sup>	Mayo			Enero - Mayo				
		2022	2023 <sup>1/</sup>	Var. %	Contribución %	2022	2023 <sup>1/</sup>	Var. %	Contribución %
<b>AGRÍCOLA</b>	<b>69,6</b>			<b>-5,4</b>	<b>-3,8</b>			<b>-4,1</b>	<b>-2,9</b>
<b>Orientada al mercado externo y agroindustria <sup>2/</sup></b>	<b>41,6</b>			<b>-5,5</b>	<b>-1,5</b>			<b>-3,5</b>	<b>-1,2</b>
Arándano	15,0	0,4	0,7	61,0	2,3	2,1	3,4	57,9	2,4
Maíz amarillo duro	7,3	4,4	4,6	5,8	0,2	39,5	36,4	-7,8	-0,4
Caña de azúcar	4,8	93,2	49,0	-47,4	-2,7	281,2	269,9	-4,0	-0,1
Palta	4,5	6,5	4,1	-36,9	-2,9	26,0	20,0	-23,0	-1,5
Espárrago	4,4	1,3	1,0	-23,5	-1,0	6,6	5,6	-15,9	-0,7
Mango	2,5	1,1	1,3	15,0	0,1	44,3	34,7	-21,6	-1,1
Páprika	1,2	0,2	0,7	226,7	3,0	0,8	1,5	83,0	0,9
Uva	0,8	0,6	0,4	-29,7	-0,3	3,1	2,5	-17,5	-0,2
Algodón rama	0,5	0,3	0,2	-45,7	-0,3	2,0	1,3	-31,7	-0,3
<b>Orientada al mercado interno <sup>2/</sup></b>	<b>28,0</b>			<b>-5,4</b>	<b>-2,2</b>			<b>-4,7</b>	<b>-1,8</b>
Papa	5,8	18,8	17,6	-6,0	-0,5	112,9	112,4	-0,5	-0,1
Arroz cáscara	4,9	14,4	14,9	3,5	0,4	60,3	60,5	0,3	0,0
Maíz choclo	4,1	14,7	16,4	11,8	1,0	44,2	40,3	-8,9	-0,5
Alfalfa	3,2	23,2	25,2	8,3	0,2	119,6	125,5	4,9	0,2
Zapallo	0,5	1,7	1,2	-29,4	-0,2	5,7	3,7	-35,4	-0,2
Manzana	0,4	0,5	0,4	-22,6	-0,1	3,3	3,1	-8,4	0,0
Maracuyá	0,3	0,6	0,1	-77,9	-0,3	3,4	1,2	-63,5	-0,3
Frijol grano seco	0,3	0,2	0,0	-96,0	-0,4	0,4	0,2	-61,9	-0,1
Haba grano seco	0,1	0,3	0,0	-100,0	-0,4	0,3	0,0	-100,0	-0,1
Otros	8,2			-31,9	-2,0			-12,0	-0,7
<b>PECUARIO</b>	<b>30,4</b>			<b>-0,5</b>	<b>-0,1</b>			<b>-1,8</b>	<b>-0,5</b>
Carne de ave <sup>3/</sup>	18,0	4,3	4,2	-1,1	-0,2	16,8	16,2	-3,4	-0,6
Carne de vacuno <sup>3/</sup>	7,4	0,8	0,8	0,0	0,0	4,0	4,0	0,0	0,0
Leche	1,8	1,8	1,9	6,1	0,1	9,5	9,9	4,6	0,1
Carne de ovino <sup>3/</sup>	1,7	0,1	0,1	0,4	0,0	0,6	0,6	-1,2	0,0
Huevo	0,4	0,1	0,1	-7,8	0,0	0,6	0,5	-6,9	0,0
<b>SECTOR AGROPECUARIO</b>	<b>100,0</b>			<b>-3,9</b>	<b>-3,9</b>			<b>-3,4</b>	<b>-3,4</b>

Nota: Debido al redondeo de los datos parciales, los totales pueden diferir de la suma de las partes.

<sup>1/</sup> Cifras preliminares.

<sup>2/</sup> A precios de 2007.

<sup>3/</sup> Peso neto.

Fuente: Ministerio de Desarrollo Agrario y Riego.

Elaboración: BCRP, Sucursal Trujillo. Departamento de Estudios Económicos.

- En el **subsector agrícola** los cultivos orientados al mercado interno presentaron un menor desempeño (-5,4 por ciento). Dentro de este rubro, disminuyó la producción de papa (-6,0 por ciento) por menores hectáreas cosechadas. Asimismo, los cultivos orientados al mercado externo disminuyeron 5,5 por ciento, por menores rendimientos de palta (-36,9 por ciento) y caña de azúcar (-47,4 por ciento).
- En el **subsector pecuario** (-0,5 por ciento), el resultado se debió a la menor producción de carne de ave (-1,1 por ciento).

El sector pesquero disminuyó 92,2 por ciento interanual en mayo, por un efecto estadístico base del desembarque de anchoveta.

**Ancash: Producción pesquera <sup>1/</sup>**  
(En TM)

	Mayo			Enero - Mayo		
	2022	2023 <sup>1/</sup>	Var. % <sup>2/</sup>	2021	2022 <sup>1/</sup>	Var. % <sup>2/</sup>
<b>Consumo Humano Directo</b>	<b>4 063</b>	<b>3 229</b>	<b>-10,5</b>	<b>47 558</b>	<b>68 357</b>	<b>51,4</b>
Fresco	622	550	-11,6	4 763	6 060	27,2
Congelado	1 212	1 951	61,0	21 503	40 526	88,5
Conservas	2 228	728	-67,3	21 293	21 771	2,2
<b>Consumo Industrial</b>	<b>278 017</b>	<b>0</b>	<b>-100,0</b>	<b>325 655</b>	<b>77 065</b>	<b>-76,3</b>
Anchoveta	278 017	0	-100,0	325 655	77 065	-76,3
<b>SECTOR PESCA</b>			<b>-92,2</b>			<b>-12,1</b>

<sup>1/</sup> Cifras preliminares.

<sup>2/</sup> Variación a precios de 2007.

Fuente: Ministerio de la Producción.

Elaboración: BCRP, Sucursal Trujillo, Departamento de Estudios Económicos.

**Cotización de la harina de pescado**  
(US\$/tonelada - Hamburgo)

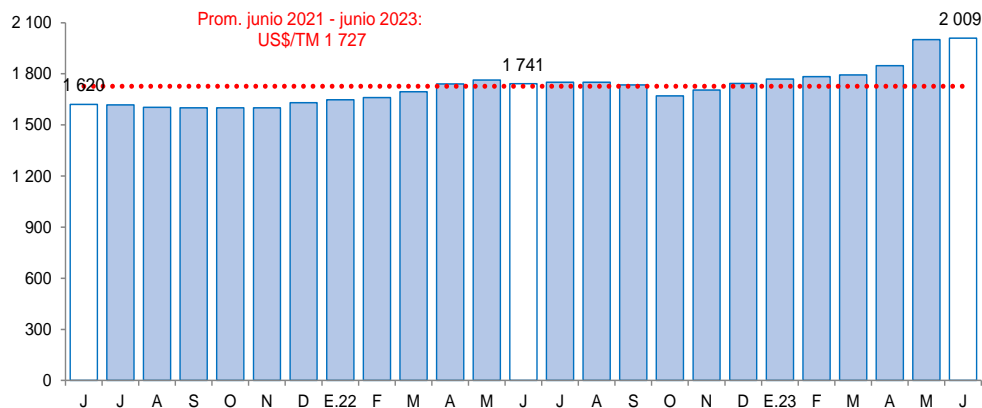

Fuente: Reuters y Bloomberg.

- La disminución es debida a que durante el mes de mayo no se realizó extracción de anchoveta, debido a la suspensión de la primera temporada de pesca 2023 por la alta incidencia de juveniles en la zona Norte-Centro del litoral peruano. Cabe resaltar que el año pasado la primera temporada de pesca inició el 18 de mayo de 2022. Mediante resolución N° 204-2023-PRODUCE no se ha determinado el inicio de la primera temporada de pesca 2023.
- En el periodo acumulado entre enero y mayo de 2023, la actividad pesquera disminuyó 12,1 por ciento, respecto a similar periodo del año previo, debido al menor desembarque de anchoveta. En anchoveta se explicó por menores días efectivos de pesca, ya que la primera temporada de pesca 2022 inició el 18 de mayo, mientras que en el año 2023 aún no se ha determinado el inicio de la primera temporada de pesca, debido a la alta incidencia de juveniles. Por otro lado, la pesca para consumo humano directo fue favorecida por las temperaturas cálidas del mar, en los primeros meses del año.
- El precio promedio de harina de pescado en junio de 2023 fue US\$/TM 2 009 y registró un crecimiento de 0,5 por ciento respecto al mes previo. En tanto que en términos interanuales aumentó 15,4 por ciento.

La actividad minera disminuyó 6,7 por ciento en mayo, por la menor producción de cobre, oro, plata y molibdeno.

## Ancash: Producción Minera <sup>1/</sup>

(Var. % real respecto al mismo periodo del año anterior)

	Estructura Porcentual 2022 <sup>2/</sup>	Mayo			Enero - Mayo				
		2022	2023 <sup>1/</sup>	Var.%	Contribución%	2022	2023 <sup>1/</sup>	Var.%	Contribución%
Cobre (TMF)	60,8	42 853	36 342	-15,2	-9,2	198 642	170 708	-14,1	-8,6
Zinc (TMF)	27,7	51 134	58 741	14,9	4,2	235 433	222 703	-5,4	-1,5
Molibdeno (TMF)	4,3	233	228	-2,1	-0,1	997	1 178	18,2	0,6
Plata (Onzas troy)	5,8	1 911 692	1 604 488	-16,1	-0,9	8 926 214	6 967 956	-21,9	-1,3
Oro (Onzas troy)	0,4	4 660	52	-98,9	-0,8	11 721	3 664	-68,7	-0,3
Plomo (TMF)	0,9	1 907	2 001	4,9	0,0	9 396	9 042	-3,8	0,0
<b>SECTOR MINERÍA <sup>2/</sup></b>	<b>100,0</b>			<b>-6,7</b>	<b>-6,7</b>			<b>-11,2</b>	<b>-11,2</b>

<sup>1/</sup> Cifras preliminares.

<sup>2/</sup> A precios de 2007.

Fuente: Ministerio de Energía y Minas.

Elaboración: BCRP, Sucursal Trujillo. Departamento de Estudios Económicos.

- La **actividad minera** disminuyó 6,7 por ciento en mayo, por la menor producción de cobre (-15,2 por ciento) , oro (-98,9 por ciento) , plata (-16,1 por ciento) y molibdeno (-2,1 por ciento), debido a los menores volúmenes producidos por Minera Antamina. Esto último, asociado a menores leyes del mineral.

## Ancash: Evolución de la producción minera <sup>1/</sup>

(Var.% real respecto a similar mes del año anterior)

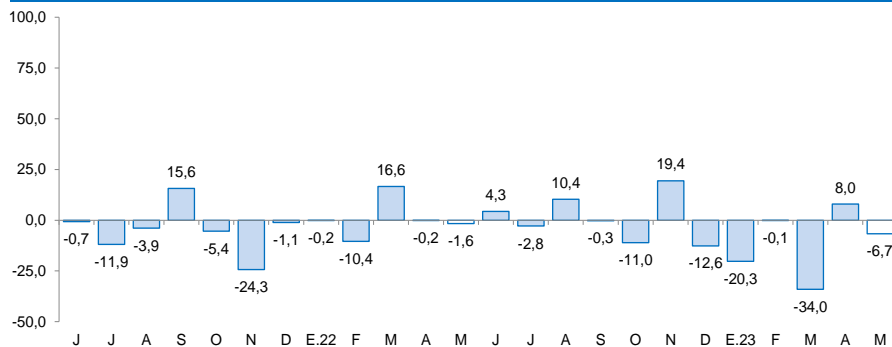

<sup>1/</sup> A precios de 2007.

Fuente: MINEM.

## Cotización internacional del cobre y zinc

(US\$/TM promedio mensual – London Metal Exchange)

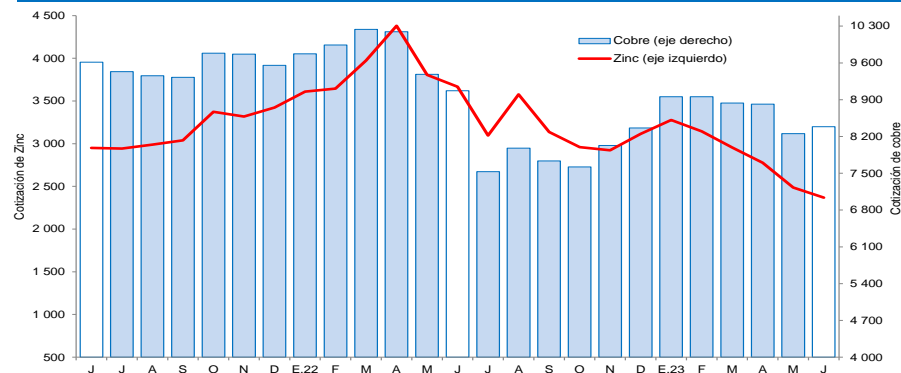

Fuente: Bloomberg.

La actividad manufacturera disminuyó 32,2 por ciento interanual en mayo de 2023, debido a la menor producción de la manufactura primaria (-77,3 por ciento)

## Ancash: Producción manufacturera

(Variación % real respecto al mismo periodo del año anterior) <sup>1/</sup>

Ramas de actividad	Estructura porcentual 2022 <sup>2/</sup>	Mayo		Enero - Mayo	
		Var.%	Contribución <sup>3/</sup>	Var.%	Contribución <sup>3/</sup>
<b>MANUFACTURA PRIMARIA</b>	<b>40,3</b>	<b>-77,3</b>	<b>-32,9</b>	<b>8,3</b>	<b>3,2</b>
Conservas y productos congelados de pescado	20,0	-31,9	-2,9	34,1	8,9
Harina y aceite de pescado	13,5	-100,0	-25,9	-68,2	-5,1
Azúcar	6,8	-54,2	-4,0	-11,0	-0,6
<b>MANUFACTURA NO PRIMARIA</b>	<b>59,7</b>	<b>1,2</b>	<b>0,7</b>	<b>-3,5</b>	<b>-2,2</b>
<b>Fabricación Metales Básicos</b>	<b>47,3</b>	<b>-0,1</b>	<b>0,0</b>	<b>-3,4</b>	<b>-1,5</b>
Productos siderúrgicos	47,3	-0,1	0,0	-3,4	-1,5
<b>Sustancias y Productos Químicos</b>	<b>7,0</b>	<b>1,1</b>	<b>0,0</b>	<b>0,2</b>	<b>0,0</b>
Oxígeno	6,3	1,1	0,0	0,2	0,0
<b>Alimentos y Bebidas</b>	<b>5,4</b>	<b>10,7</b>	<b>0,8</b>	<b>-7,2</b>	<b>-0,6</b>
Hortalizas/Frutas congeladas	2,8	45,9	0,7	-15,6	-0,5
Arroz pilado	2,2	3,5	0,2	0,3	0,0
Alcohol etílico	0,5	-27,8	-0,2	-28,1	-0,1
<b>SECTOR MANUFACTURA</b>	<b>100,0</b>	<b>-32,2</b>	<b>-32,2</b>	<b>1,0</b>	<b>1,0</b>

1/ Cifras preliminares.

2/ A precios de 1994.

3/ En puntos porcentuales.

Fuente: Ministerio de Desarrollo Agrario y Riego, Ministerio de la Producción y empresas industriales.

Elaboración: BCRP, Sucursal Trujillo. Departamento de Estudios Económicos.

- En el periodo acumulado entre enero y mayo de 2023, la actividad manufacturera aumentó 1,0 por ciento, respecto a similar periodo del año previo, debido al incremento de la industria primaria. Dentro de este rubro, aumentó la producción de conservas y productos congelados de pescado, principalmente.

- La actividad manufacturera disminuyó 32,2 por ciento interanual en mayo de 2023, debido a la menor producción de la manufactura primaria (-77,3 por ciento). Dentro del rubro primario, se contrajo la harina y aceite de pescado, debido a la nula extracción del recurso anchoveta. Asimismo, disminuyó la producción de azúcar, por menores moliendas de caña. Por otro lado, la industria no primara aumentó 1,2 por ciento, por mayor fabricación de hortalizas y frutas congeladas.

## Ancash: Evolución de la producción manufacturera no primaria

(Variación % real respecto al mismo mes del año anterior)

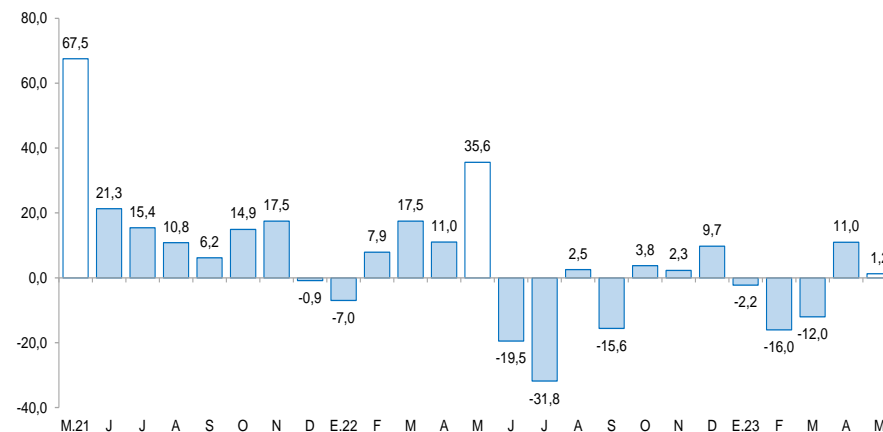

Fuente: Ministerio de Agricultura y Riego, Ministerio de la Producción y empresas industriales.

## En el sector construcción, los despachos de cemento registraron una disminución de 19,9 por ciento interanual en mayo de 2023

### Ancash: Despachos de cemento (Var.% real respecto a similar mes del año anterior)

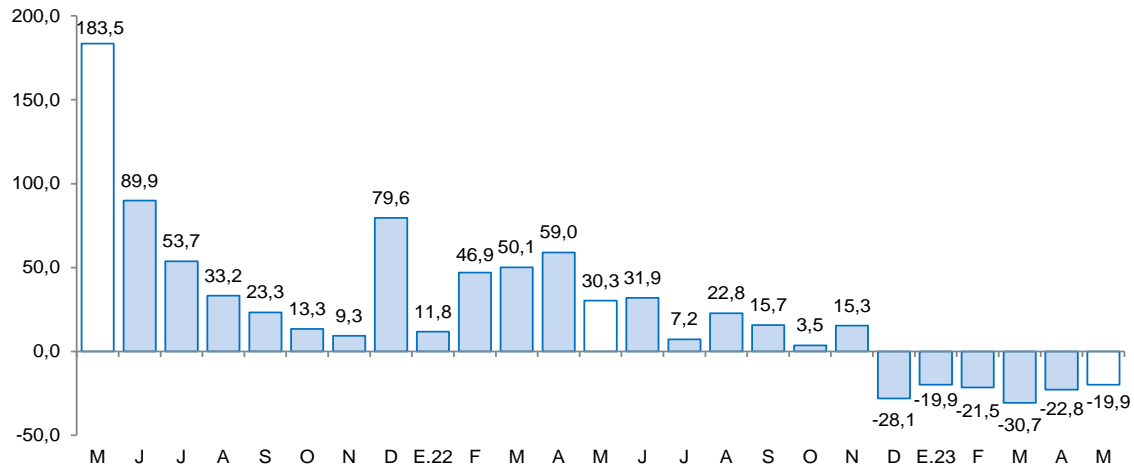

Fuente: Cementos Pacasmayo S.A.A.

Nota: Los datos de enero-mayo de 2023 son cifras preliminares.

- En el **sector construcción**, los despachos de cemento registraron una disminución de 19,9 por ciento interanual en mayo de 2023. Este resultado se explicó, principalmente, por la disminución de la autoconstrucción. Los despachos de cemento se consideran un indicador líder de la evolución del sector construcción, ya que muestran históricamente altos niveles de correlación con respecto a la producción del sector construcción.
- En el periodo acumulado entre enero y mayo de 2023, los despachos de cemento totalizaron un volumen de 110,1 mil toneladas métricas, lo que representó una disminución de 23,1 por ciento con relación a lo registrado en similar período de 2022 (143,2 mil TM).

El saldo total del crédito en mayo ascendió a S/ 4 639 millones y registró un aumento interanual de 5,7 por ciento, superior a la tasa registrada en el mismo periodo de 2022 (4,9 por ciento) y del promedio de los últimos 12 meses.

## Ancash: Crédito directo

(Saldos a fin de periodo en millones de soles)

Instituciones	Mayo				Morosidad (%)	
	2022	2023	Estructura %	Var. %	Abr.22	Abr.23
<b>Banco de la Nación <sup>1/</sup></b>	<b>200</b>	<b>270</b>	<b>5,8</b>	<b>34,9</b>	<b>2,7</b>	<b>2,5</b>
<b>Agrobanco</b>	<b>24</b>	<b>23</b>	<b>0,5</b>	<b>-4,9</b>	<b>47,5</b>	<b>40,4</b>
<b>Banca múltiple</b>	<b>3 401</b>	<b>3 449</b>	<b>74,4</b>	<b>1,4</b>	<b>8,9</b>	<b>6,7</b>
<b>Instituciones no bancarias</b>	<b>764</b>	<b>897</b>	<b>19,3</b>	<b>17,3</b>	<b>8,0</b>	<b>7,0</b>
Cajas municipales	492	584	12,6	18,7	9,8	7,4
Cajas rurales	20	18	0,4	-10,5	7,3	18,4
Empresas financieras	250	292	6,3	16,6	4,4	5,6
Edpymes	2	3	0,1	24,8	7,2	8,1
<b>TOTAL <sup>2/</sup></b>	<b>4 390</b>	<b>4 639</b>	<b>100,0</b>	<b>5,7</b>	<b>8,6</b>	<b>6,7</b>
En MN	4 201	4 438	95,7	5,6		
En ME	189	200	4,3	6,2		

1/ Considera solo los créditos de consumo e hipotecario.

2/ Debido al redondeo de los datos parciales, los totales pueden diferir de la suma de las partes.

Fuente: Superintendencia de Banca, Seguros y AFP (SBS).

Elaboración: BCRP, Sucursal Trujillo. Departamento de Estudios Económicos.

- La **tasa de morosidad** en abril de 2023 fue 6,7 por ciento, nivel inferior a la de similar mes de 2022 (8,6 por ciento). La tasa de morosidad se ha reducido tanto en las entidades bancarias como en las no bancarias, en los últimos doce meses.

## Ancash: Evolución del crédito directo

(Var.% respecto a similar mes del año anterior)

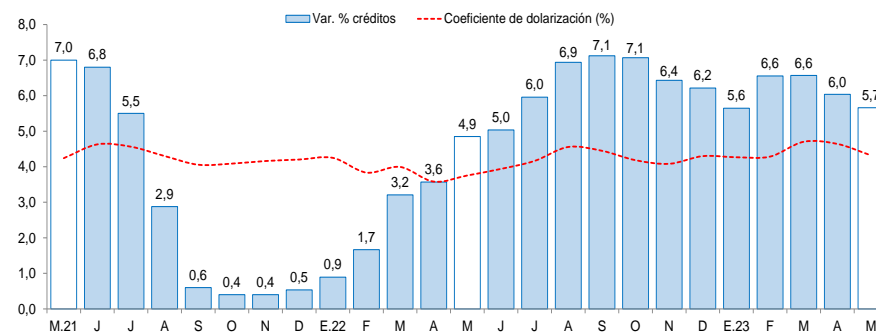

Fuente: Superintendencia de Banca, Seguros y AFP (SBS).

## Ancash: Tasa de morosidad <sup>1/</sup>

(Porcentaje)

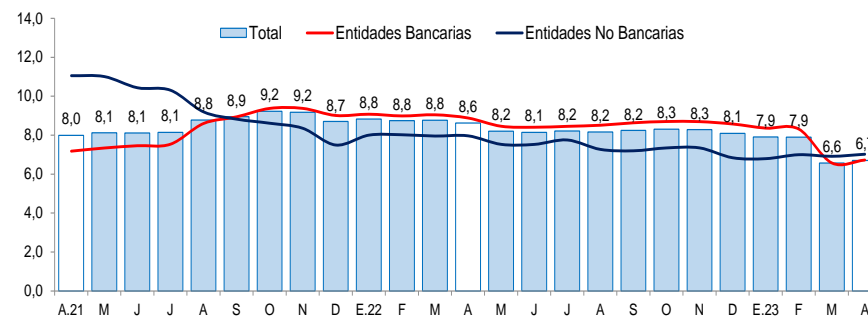

1/ Morosidad = (créditos vencidos + créditos en cobranza judicial) / colocaciones brutas.

Fuente: Superintendencia de Banca, Seguros y AFP (SBS).



Los depósitos en las instituciones financieras de Áncash al mes de mayo (S/ 4 424 millones) crecieron 5,1 por ciento interanual, menor a la tasa registrada en el mismo mes de 2022 (5,2 por ciento).

## Ancash: Depósitos

(Saldos a fin de periodo en millones de soles)

Instituciones	Mayo			
	2022	2023	Estructura %	Var. %
<b>Banco de la Nación</b>	<b>1 034</b>	<b>1 077</b>	<b>24,3</b>	<b>4,2</b>
<b>Banca múltiple</b>	<b>2 798</b>	<b>2 927</b>	<b>66,2</b>	<b>4,6</b>
<b>Instituciones no bancarias</b>	<b>377</b>	<b>420</b>	<b>9,5</b>	<b>11,4</b>
Cajas municipales	282	320	7,2	13,4
Cajas rurales	32	32	0,7	-1,6
Empresas financieras	63	68	1,5	9,2
<b>TOTAL <sup>1/</sup></b>	<b>4 209</b>	<b>4 424</b>	<b>100,0</b>	<b>5,1</b>
Depósitos a la vista	805	863	19,5	7,2
Depósitos de ahorro	2 484	2 330	52,7	-6,2
Depósitos a plazo	920	1 231	27,8	33,8
En MN	3 488	3 703	83,7	6,2
En ME	721	721	16,3	0,0

1/ Debido al redondeo de los datos parciales, los totales pueden diferir de la suma de las partes

Fuente: Superintendencia de Banca, Seguros y AFP (SBS).

Elaboración: BCRP, Sucursal Trujillo. Departamento de Estudios Económicos.

- Según el **tipo de institución**, los depósitos en la banca múltiple que cuentan con una participación del 66,2 por ciento de los depósitos totales de la región registraron un crecimiento interanual de 4,6 por ciento. Asimismo, las instituciones no bancarias mostraron un aumento interanual de 11,4 por ciento, principalmente, por el resultado de las cajas municipales y empresas financieras. Los depósitos en el Banco de la Nación, los cuales concentran el 24,3 por ciento de los depósitos totales de la región, aumentaron 4,2 por ciento, en términos anuales.

## Ancash: Evolución de los depósitos

(Var.% respecto a similar mes del año anterior)

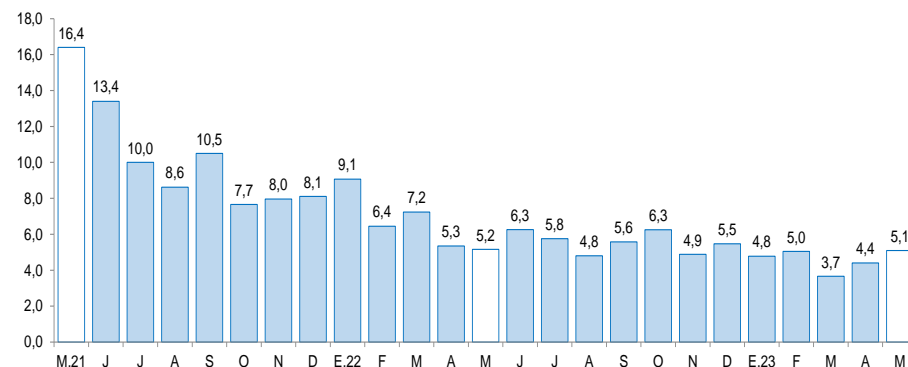

Fuente: Superintendencia de Banca, Seguros y AFP (SBS).

La inversión pública aumentó 7,6 por ciento interanual en febrero, principalmente, como resultado de la mayor inversión del Gobierno Nacional y del Gobierno Regional.

## Ancash: Inversión pública<sup>1/</sup> (En millones de soles)

Niveles de gobierno	Mayo			Enero - Mayo		
	2022	2023	Var. % real	2022	2023	Var. % real
Gobierno Nacional	85	132	44,3	468	792	56,1
Gobierno Regional	30	17	-45,8	97	56	-46,9
Gobiernos locales	114	98	-20,5	419	411	-9,3
<b>Total</b>	<b>229</b>	<b>247</b>	<b>0,2</b>	<b>1 126</b>	<b>1 258</b>	<b>18,2</b>

1/ Información actualizada al 30 de junio del 2023.

Fuente: Ministerio de Economía y Finanzas (MEF).

Elaboración: BCRP, Sucursal Trujillo. Departamento de Estudios Económicos.

La **inversión pública** (formación bruta de capital) aumentó 0,1 por ciento interanual en mayo, principalmente, como resultado de la mayor inversión del Gobierno Nacional. El resultado en el Gobierno Nacional se explicó por la mayor ejecución de proyectos de transporte y orden público y seguridad.

El **avance de la inversión pública** acumulada al mes de mayo del presente año representó el 21,7 por ciento del Presupuesto Institucional Modificado (PIM), mayor a lo ejecutado en el mismo periodo de 2022 (19,2 por ciento). Este resultado se explicó por la mayor ejecución del Gobierno Nacional, el cual se representó el 36,8 por ciento del PIM.

## Ancash: Evolución de la inversión pública (Var. % real respecto a similar mes del año anterior)

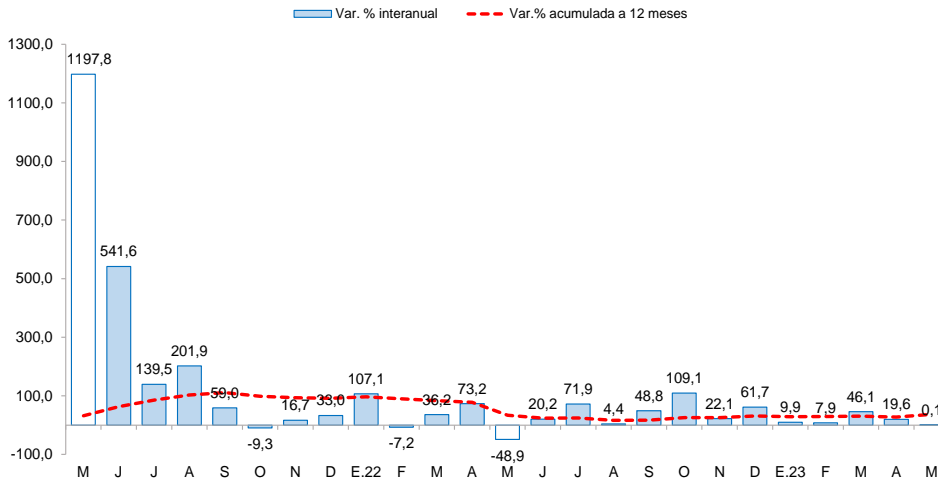

Fuente: Ministerio de Economía y Finanzas (MEF).