



Áncash: Síntesis de Actividad Económica - Abril 2023 -

**Departamento de Estudios Económicos
Sucursal Trujillo**

Lunes 26 de Junio de 2023

El Banco Central de Reserva del Perú (BCRP) considera importante presentar un conjunto de indicadores sectoriales de la actividad económica regional, cuya base estadística es recopilada de las siguientes fuentes de información: INEI, MIDAGRI, MINEM, PRODUCE, SBS, SUNAT, MEF y empresas.

Actividad Primaria

- La **producción agropecuaria** aumentó 7,2 por ciento interanual en abril, por el mayor desempeño de la actividad agrícola (9,4 por ciento), principalmente de arroz, debido a las mayores hectáreas cosechadas.
- La **actividad pesquera** aumentó 40,5 por ciento interanual en abril de 2023, debido al mayor desembarque de pota en el puerto de Chimbote.
- La **actividad minera** aumentó 8,0 por ciento en abril de 2023, por la mayor producción de zinc y molibdeno, debido a mayores leyes del mineral. Cabe destacar que, a nivel nacional, Áncash ocupó el primer lugar en la producción nacional de zinc, y el segundo lugar en la producción de plata y cobre en el periodo de enero a abril de 2023.

Otros Indicadores de Actividad Económica

- La **actividad manufacturera** aumentó 9,5 por ciento interanual en abril de 2023, debido a la mayor producción de la manufactura no primaria y primaria. Dentro del rubro no primario, se expandió la industria de alimentos y bebidas, por mayor producción de arroz y hortalizas. Por su parte, en el rubro primario se expandió la producción de conservas y productos congelados de pescado.
- En el **sector construcción**, los despachos de cemento registraron una disminución de 22,8 por ciento interanual en abril de 2023, debido al menor dinamismo de la autoconstrucción.
- El **saldo total del crédito** en abril ascendió a S/ 4 611 millones y registró un aumento interanual de 6,0 por ciento. La tasa de crecimiento en el mes es superior al crecimiento promedio de los últimos 12 meses (5,9 por ciento). El crédito se expandió tanto en las entidades bancarias, como en las no bancarias.
- La **inversión pública** aumentó 19,6 por ciento durante el cuarto mes del año 2023, como resultado de la mayor inversión del Gobierno Nacional (51,3 por ciento) y de los gobiernos locales (4,5 por ciento). Ello, principalmente, en las carteras de salud, orden público y transporte. Así también, en el periodo enero-abril de 2023, la inversión pública acumuló un crecimiento de 23,6 por ciento interanual.

Ancash: Otros indicadores de actividad económica

(Variación % respecto a similar mes del año anterior)

| | Nov.22 | Dic.22 | Ene.23 | Feb.23 | Mar.23 | Abr.23 | Ene-Abr |
|---------------------------------|--------|--------|--------|--------|--------|--------|---------|
| Producción industrial | ↓-19,1 | ↑8,7 | ↑3,6 | ↑61,6 | ↑51,4 | ↑9,5 | ↑12,8 |
| Despacho de cemento | ↑15,3 | ↓-28,1 | ↓-19,9 | ↓-21,5 | ↓-30,7 | ↓-22,8 | ↓-23,9 |
| Crédito total | ↑6,4 | ↑6,2 | ↑5,6 | ↑6,6 | ↑6,6 | ↑6,0 | 2/ |
| Inversión pública ^{1/} | ↑21,7 | ↑61,7 | ↑9,9 | ↑7,6 | ↑45,5 | ↑19,6 | ↑23,6 |

1/ En términos reales.

2/ Los saldos del crédito se calculan al final de cada mes.

Fuentes: BCRP - Sucursal Trujillo, SUNAT y MEF.

El sector agropecuario aumentó 7,2 por ciento interanual en abril de 2023, principalmente, por el mayor desempeño de la actividad agrícola (9,4 por ciento).

Ancash: Producción de principales productos agropecuarios ^{1/}

(Miles de toneladas)

| Subsectores | Estructura Porcentual 2022 ^{2/} | Abril | | | Enero - Abril | | | | |
|---|--|-------|--------------------|-------------|-------------------|-------|--------------------|-------------|-------------------|
| | | 2022 | 2023 ^{1/} | Var. % | Contribución % | 2022 | 2023 ^{1/} | Var. % | Contribución % |
| AGRÍCOLA | 69,6 | | | 9,4 | 7,4 | | | -3,8 | -2,7 |
| Orientada al mercado externo y agroindustria ^{2/} | 41,6 | | | -5,9 | -2,0 | | | -3,1 | -1,0 |
| Arándano | 15,0 | 0,4 | 1,0 | 126,2 | 4,8 | 1,7 | 2,7 | 57,1 | 2,4 |
| Maíz amarillo duro | 7,3 | 7,2 | 3,9 | -45,2 | -2,2 | 35,1 | 31,8 | -9,4 | -0,6 |
| Caña de azúcar | 4,8 | 89,8 | 78,6 | -12,5 | -0,7 | 188,1 | 220,9 | 17,5 | 0,5 |
| Palta | 4,5 | 6,4 | 4,1 | -35,0 | -2,7 | 19,6 | 16,0 | -18,5 | -1,2 |
| Espárrago | 4,4 | 1,4 | 1,0 | -30,9 | -1,3 | 5,3 | 4,6 | -14,0 | -0,6 |
| Mango | 2,5 | 7,7 | 8,2 | 6,0 | 0,3 | 43,2 | 33,4 | -22,6 | -1,5 |
| Páprika | 1,2 | 0,1 | 0,2 | 60,4 | 0,5 | 0,6 | 0,8 | 33,6 | 0,3 |
| Uva | 0,8 | 0,7 | 0,4 | -39,9 | -0,4 | 2,5 | 2,1 | -14,6 | -0,1 |
| Algodón rama | 0,5 | 0,5 | 0,3 | -30,4 | -0,4 | 1,7 | 1,2 | -29,4 | -0,3 |
| Orientada al mercado interno ^{2/} | 28,0 | | | 20,8 | 9,3 | | | -4,4 | -1,6 |
| Papa | 5,8 | 30,8 | 27,4 | -11,1 | -1,6 | 94,1 | 94,7 | 0,7 | 0,1 |
| Arroz cáscara | 4,9 | 13,0 | 30,5 | 134,6 | 14,5 | 45,9 | 45,6 | -0,7 | -0,1 |
| Maíz choclo | 4,1 | 15,0 | 13,6 | -9,5 | -0,8 | 29,5 | 23,8 | -19,2 | -0,9 |
| Alfalfa | 3,2 | 24,0 | 25,8 | 7,7 | 0,2 | 96,4 | 100,4 | 4,1 | 0,1 |
| Camote | 1,7 | 1,3 | 1,7 | 31,2 | 0,2 | 4,8 | 8,0 | 67,2 | 0,4 |
| Maíz amiláceo | 1,1 | 0,2 | 0,0 | -84,4 | -0,2 | 0,3 | 0,0 | -92,0 | -0,1 |
| Melocotón | 0,6 | 0,5 | 0,3 | -24,7 | -0,2 | 1,8 | 1,8 | -4,1 | 0,0 |
| Tuna | 0,5 | 1,1 | 1,3 | 21,0 | 0,1 | 4,6 | 5,1 | 12,5 | 0,1 |
| Maracuyá | 0,3 | 0,7 | 0,1 | -78,4 | -0,4 | 2,8 | 1,1 | -60,4 | -0,3 |
| Tomate | 0,4 | 0,7 | 0,2 | -65,4 | -0,3 | 2,1 | 1,2 | -42,4 | -0,2 |
| PECUARIO | 30,4 | | | -0,7 | -0,2 | | | -2,2 | -0,6 |
| Carne de ave ^{3/} | 18,0 | 2,2 | 2,2 | -2,1 | -0,2 | 12,6 | 12,0 | -4,2 | -0,7 |
| Carne de vacuno ^{3/} | 7,4 | 0,8 | 0,8 | 0,0 | 0,0 | 3,3 | 3,3 | 0,0 | 0,0 |
| Leche | 1,8 | 1,8 | 1,9 | 5,3 | 0,1 | 7,6 | 8,0 | 4,3 | 0,1 |
| Carne de ovino ^{3/} | 1,7 | 0,1 | 0,1 | -0,2 | 0,0 | 0,5 | 0,5 | -1,5 | 0,0 |
| Huevo | 0,4 | 0,1 | 0,1 | -8,4 | 0,0 | 0,5 | 0,4 | -6,7 | 0,0 |
| SECTOR AGROPECUARIO | 100,0 | | | 7,2 | 7,2 | | | -3,3 | -3,3 |

Nota: Debido al redondeo de los datos parciales, los totales pueden diferir de la suma de las partes.

^{1/} Cifras preliminares.

^{2/} A precios de 2007.

^{3/} Peso neto.

Fuente: Ministerio de Desarrollo Agrario y Riego.

Elaboración: BCRP, Sucursal Trujillo. Departamento de Estudios Económicos.

- En el **subsector agrícola** los cultivos orientados al mercado interno aumentaron 20,8 por ciento. Dentro de este rubro, aumentó la producción de arroz cáscara, por mayores hectáreas cosechadas. Por el contrario, los cultivos orientados al mercado externo y agroindustria disminuyeron 5,9 por ciento interanual, principalmente, por la menor producción de palta y maíz amarillo duro, por menor superficie cosechada.
- En el **subsector pecuario** (-0,7 por ciento), el resultado se debió a la menor producción de carne de ave (-2,1 por ciento).

El sector pesca aumentó 40,5 por ciento interanual en abril, debido a la mayor captura marítima para consumo humano directo.

Ancash: Producción pesquera ^{1/} (En TM)

| | Abril | | | Enero - Abril | | |
|-------------------------------|--------------|--------------------|---------------------|---------------|--------------------|---------------------|
| | 2022 | 2023 ^{1/} | Var.% ^{2/} | 2021 | 2022 ^{1/} | Var.% ^{2/} |
| Consumo Humano Directo | 5 632 | 6 996 | 40,6 | 43 495 | 65 147 | 56,9 |
| Fresco | 428 | 318 | -25,7 | 4 140 | 5 511 | 33,1 |
| Congelado | 1 783 | 4 518 | 153,3 | 20 290 | 38 575 | 90,1 |
| Enlatado | 3 420 | 2 160 | -36,8 | 19 064 | 21 062 | 10,5 |
| Consumo Industrial | 20 | 0 | -100,0 | 47 638 | 77 065 | 61,8 |
| Anchoveta | 20 | 0 | -100,0 | 47 638 | 77 065 | 61,8 |
| SECTOR PESCA | | | 40,5 | | | 57,5 |

^{1/} Cifras preliminares.

^{2/} Variación a precios de 2007.

Fuente: Ministerio de la Producción.

Elaboración: BCRP, Sucursal Trujillo. Departamento de Estudios Económicos.

Cotización de la harina de pescado (US\$/tonelada - Hamburgo)

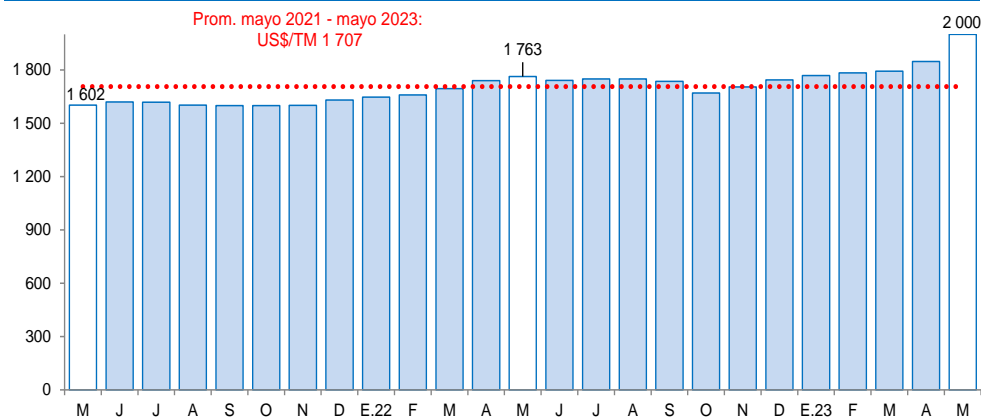

Fuente: Reuters y Bloomberg.

- El crecimiento fue sustentado por la mayor captura marítima para consumo humano directo. Dentro de este rubro, las especies congeladas aumentaron por la mayor disponibilidad de pota en el puerto de Chimbote.
- En el periodo acumulado entre enero y abril de 2023, la actividad pesquera aumentó 57,5 por ciento, respecto a similar periodo del año previo, debido al mayor desembarque de anchoveta y mayor disponibilidad de especies para consumo humano directo. En anchoveta se explicó por mayores días efectivos de pesca, ya que la segunda temporada de pesca culminó el 4 de febrero de 2023, mientras que la temporada del año anterior culminó tres semanas antes (12 de enero de 2022). En tanto, la pesca para consumo humano directo fue favorecida por las temperaturas cálidas del mar, en los primeros meses del año.
- El precio promedio de harina de pescado en mayo de 2023 fue US\$/TM 2 000 y registró un crecimiento de 8,2 por ciento respecto al mes previo. En tanto que en términos interanuales aumentó 13,4 por ciento.

La actividad minera aumentó 8,0 por ciento en abril, por la mayor producción de zinc y molibdeno.

Ancash: Producción Minera ^{1/}

(Var. % real respecto al mismo periodo del año anterior)

| | Estructura Porcentual 2022 ^{2/} | Abril | | | | Enero - Abril | | | |
|-------------------------------------|--|-----------|--------------------|------------|---------------|---------------|--------------------|--------------|---------------|
| | | 2022 | 2023 ^{1/} | Var.% | Contribución% | 2022 | 2023 ^{1/} | Var.% | Contribución% |
| Cobre (TMF) | 60,8 | 39 754 | 38 928 | -2,1 | -1,3 | 155 789 | 134 366 | -13,8 | -8,4 |
| Zinc (TMF) | 27,7 | 39 969 | 54 916 | 37,4 | 9,5 | 184 299 | 163 962 | -11,0 | -3,1 |
| Molibdeno (TMF) | 4,3 | 201 | 271 | 34,8 | 1,2 | 764 | 950 | 24,3 | 0,8 |
| Plata (Onzas troy) | 5,8 | 1 717 395 | 1 428 366 | -16,8 | -1,0 | 7 014 522 | 5 363 468 | -23,5 | -1,4 |
| Oro (Onzas troy) | 0,4 | 2 164 | 476 | -78,0 | -0,3 | 7 062 | 3 612 | -48,9 | -0,2 |
| Plomo (TMF) | 0,9 | 1 888 | 1 871 | -0,9 | 0,0 | 7 489 | 7 041 | -6,0 | -0,1 |
| SECTOR MINERÍA ^{2/} | 100,0 | | | 8,0 | 8,0 | | | -12,4 | -12,4 |

^{1/} Cifras preliminares.
^{2/} A precios de 2007.
 Fuente: Ministerio de Energía y Minas.
 Elaboración: BCRP, Sucursal Trujillo. Departamento de Estudios Económicos.

- En el periodo acumulado entre enero y abril de 2023, la actividad minera disminuyó 12,4 por ciento respecto a similar periodo del año previo, por la menor extracción de cobre, zinc, plata, oro y plomo. Cabe destacar que, a nivel nacional, Áncash ocupó el primer lugar en la producción nacional de zinc, al contribuir con el 37,9 por ciento, y el segundo lugar en la producción de plata (18,0 por ciento de la producción nacional) y cobre (16,0 por ciento de la producción nacional). Así también, Antamina, la principal minera de la región, lideró la producción nacional de zinc (34,6 por ciento), cobre (15,8 por ciento) y plata (13,1 por ciento), y se ubicó en el cuarto lugar en la producción de molibdeno (9,4 por ciento).

- La **actividad minera** aumentó 8,0 por ciento en abril, por la mayor producción de zinc (37,4 por ciento) y molibdeno (34,8 por ciento), debido a los mayores volúmenes producidos por la Minera Antamina. Esto último, asociado a mayores leyes del mineral.

Ancash: Evolución de la producción minera ^{1/}

(Var.% real respecto a similar mes del año anterior)

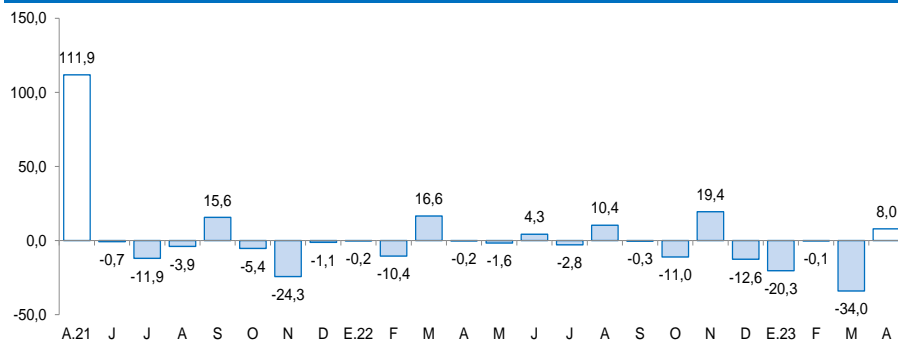

^{1/} A precios de 2007.
 Fuente: MINEM.

Cotización internacional del cobre y zinc

(US\$/TM promedio mensual – London Metal Exchange)

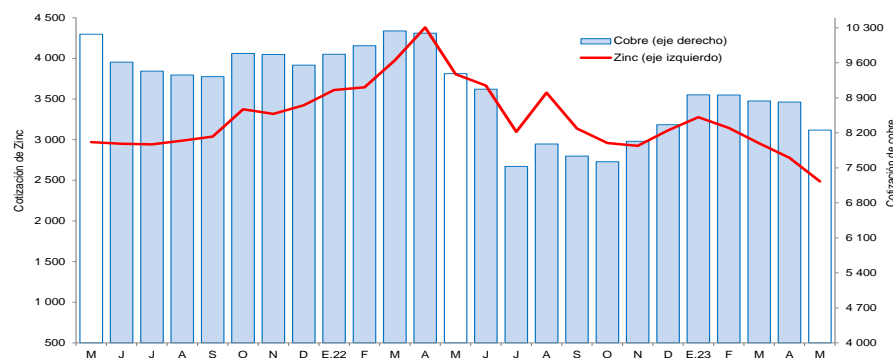

Fuente: Bloomberg.

La actividad manufacturera aumentó 9,5 por ciento interanual en abril de 2023, debido a la mayor producción de la manufactura no primaria (11,0 por ciento) y primaria (5,9 por ciento).

Ancash: Producción manufacturera

(Variación % real respecto al mismo periodo del año anterior) ^{1/}

| Ramaz de actividad | Estructura porcentual 2022 ^{2/} | Abril | | Enero - Abril | |
|---|--|-------------|----------------------------|---------------|----------------------------|
| | | Var.% | Contribución ^{3/} | Var.% | Contribución ^{3/} |
| MANUFACTURA PRIMARIA | 40,3 | 5,9 | 1,7 | 38,8 | 14,5 |
| Conservas y productos congelados de pescado | 20,0 | 24,6 | 4,6 | 40,2 | 12,6 |
| Harina y aceite de pescado | 13,5 | -100,0 | 0,0 | 88,5 | 1,5 |
| Azúcar | 6,8 | -28,9 | -2,9 | 11,0 | 0,5 |
| MANUFACTURA NO PRIMARIA | 59,7 | 11,0 | 7,8 | -2,7 | -1,7 |
| Fabricación Metales Básicos | 47,3 | -0,4 | -0,2 | -4,3 | -2,0 |
| Productos siderúrgicos | 47,3 | -0,4 | -0,2 | -4,3 | -2,0 |
| Sustancias y Productos Químicos | 7,0 | 1,1 | 0,0 | 0,2 | 0,0 |
| Oxígeno | 6,3 | 1,1 | 0,0 | 0,2 | 0,0 |
| Alimentos y Bebidas | 5,4 | 82,4 | 8,0 | 3,4 | 0,3 |
| Hortalizas/Frutas congeladas | 2,8 | 9,5 | 0,3 | -23,8 | -0,9 |
| Arroz pilado | 2,2 | 134,6 | 8,3 | 26,9 | 1,3 |
| Alcohol etílico | 0,5 | -61,3 | -0,5 | -28,1 | -0,1 |
| SECTOR MANUFACTURA | 100,0 | 9,5 | 9,5 | 12,8 | 12,8 |

1/ Cifras preliminares.

2/ A precios de 1994.

3/ En puntos porcentuales.

Fuente: Ministerio de Desarrollo Agrario y Riego, Ministerio de la Producción y empresas industriales.

Elaboración: BCRP Sucursal Trujillo, Departamento de Estudios Económicos.

- En el periodo acumulado entre enero y abril de 2023, la actividad manufacturera aumentó 12,8 por ciento, respecto a similar periodo del año previo, debido al incremento de la industria primaria. Dentro de este rubro, aumentó la producción de conservas y productos congelados de pescado, principalmente.

- La actividad manufacturera aumentó 9,5 por ciento interanual en abril de 2023, debido a la mayor producción de la manufactura no primaria (11,0 por ciento) y primaria (5,9 por ciento). Dentro del rubro no primario, se expandió la industria de alimentos y bebidas, por mayor producción de arroz y hortalizas. Por su parte, en el rubro primario se expandió la producción de conservas y productos congelados de pescado.

Ancash: Evolución de la producción manufacturera no primaria

(Variación % real respecto al mismo mes del año anterior)

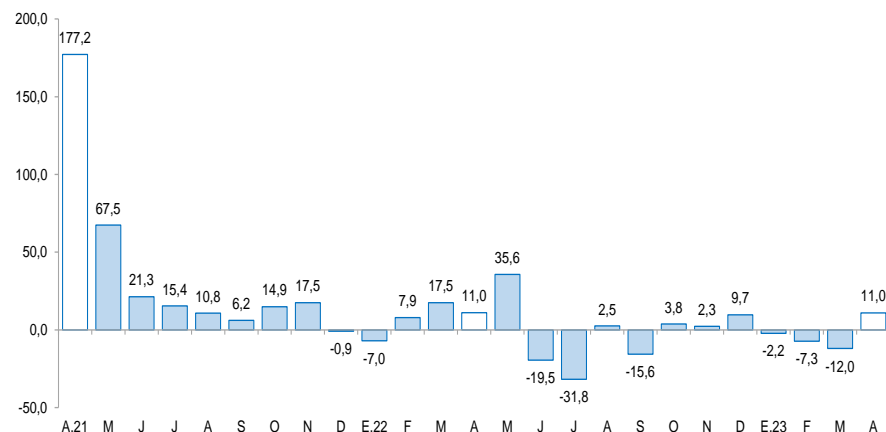

Fuente: Ministerio de Agricultura y Riego, Ministerio de la Producción y empresas industriales.

En el sector construcción, los despachos de cemento registraron una disminución de 22,8 por ciento interanual en abril de 2023.

Ancash: Despachos de cemento (Var.% real respecto a similar mes del año anterior)

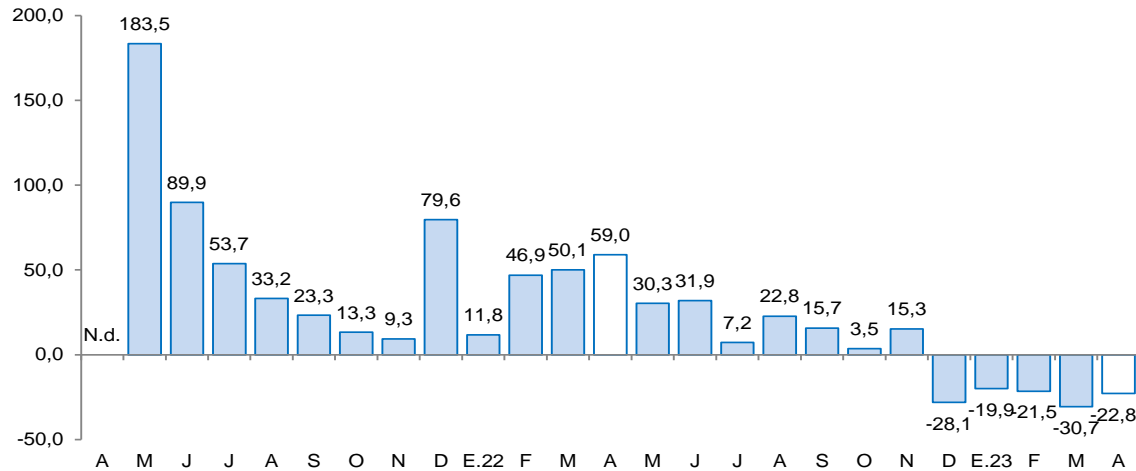

Fuente: Cementos Pacasmayo S.A.A.

Nota: Los datos de enero-abril de 2023 son cifras preliminares.

N.d.: No disponible.

- En el **sector construcción**, los despachos de cemento registraron una disminución de 22,8 por ciento interanual en abril de 2023. Este resultado se explicó, principalmente, por la disminución de la autoconstrucción. Los despachos de cemento se consideran un indicador líder de la evolución del sector construcción, ya que muestran históricamente altos niveles de correlación con respecto a la producción del sector construcción.
- En el periodo acumulado entre enero y abril de 2023, los despachos de cemento totalizaron un volumen de 87,8 mil toneladas métricas, lo que representó una disminución de 23,9 por ciento con relación a lo registrado en similar período de 2022 (115,5 mil TM).

El saldo total del crédito en abril ascendió a S/ 4 611 millones y registró un aumento interanual de 6,0 por ciento, superior a la tasa registrada en el mismo periodo de 2022 (3,6 por ciento) y del promedio de los últimos 12 meses.

Ancash: Crédito directo

(Saldos a fin de periodo en millones de soles)

| Instituciones | Abril | | | | Morosidad (%) | |
|---|--------------|--------------|--------------|-------------|---------------|-------------|
| | 2022 | 2023 | Estructura % | Var. % | Mar.22 | Mar.23 |
| Banco de la Nación ^{1/} | 192 | 257 | 5,6 | 33,6 | 2,8 | 2,4 |
| Agrobanco | 24 | 23 | 0,5 | -2,3 | 48,3 | 38,0 |
| Banca múltiple | 3 371 | 3 448 | 74,8 | 2,3 | 9,1 | 6,6 |
| Instituciones no bancarias | 761 | 883 | 19,1 | 15,9 | 8,0 | 6,9 |
| Cajas municipales | 492 | 574 | 12,4 | 16,6 | 9,8 | 7,3 |
| Cajas rurales | 19 | 17 | 0,4 | -10,5 | 6,9 | 18,6 |
| Empresas financieras | 248 | 288 | 6,3 | 16,4 | 4,1 | 5,4 |
| Edpymes | 2 | 3 | 0,1 | 32,6 | 4,9 | 4,0 |
| TOTAL ^{2/} | 4 349 | 4 611 | 100,0 | 6,0 | 8,8 | 6,6 |
| En M/N | 4 170 | 4 397 | 95,4 | 5,4 | | |
| En M/E | 178 | 214 | 4,6 | 20,0 | | |

1/ Considera solo los créditos de consumo e hipotecario.

2/ Debido al redondeo de los datos parciales, los totales pueden diferir de la suma de las partes.

Fuente: Superintendencia de Banca, Seguros y AFP (SBS).

Elaboración: BCRP, Sucursal Trujillo. Departamento de Estudios Económicos.

- La **tasa de morosidad** en marzo de 2023 fue 6,6 por ciento, nivel inferior a la de similar mes de 2022 (8,8 por ciento). La tasa de morosidad se ha reducido tanto en las entidades bancarias como en las no bancarias, en los últimos doce meses.

Ancash: Evolución del crédito directo

(Var.% respecto a similar mes del año anterior)

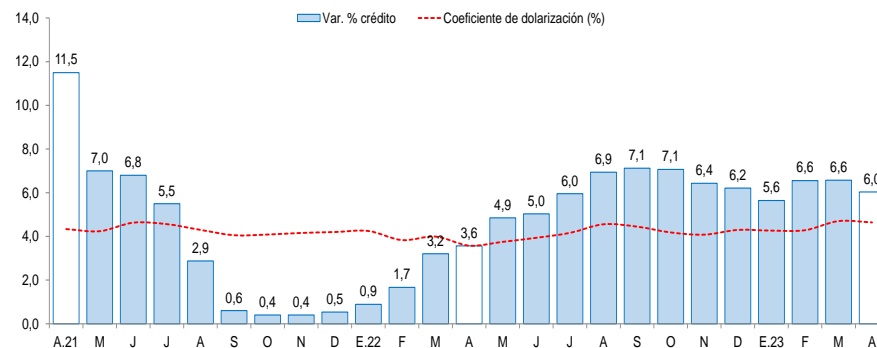

Fuente: Superintendencia de Banca, Seguros y AFP (SBS).

Ancash: Tasa de morosidad ^{1/}

(Porcentaje)

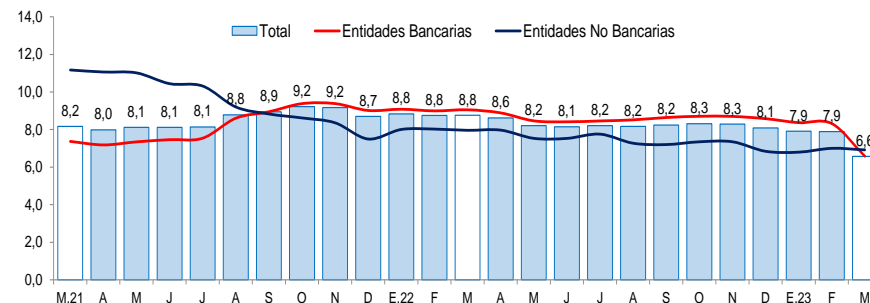

1/ Morosidad = (créditos vencidos + créditos en cobranza judicial) / colocaciones brutas.

Fuente: Superintendencia de Banca, Seguros y AFP (SBS).

Los depósitos en las instituciones financieras de Áncash al mes de abril (S/ 4 417 millones) crecieron 4,4 por ciento interanual, menor a la tasa registrada en el mismo mes de 2022 (5,3 por ciento).

Ancash: Depósitos

(Saldos a fin de periodo en millones de soles)

| Instituciones | Abril | | | |
|-----------------------------------|--------------|--------------|--------------|-------------|
| | 2022 | 2023 | Estructura % | Var. % |
| Banco de la Nación | 1 059 | 1 077 | 24,4 | 1,7 |
| Banca múltiple | 2 799 | 2 922 | 66,2 | 4,4 |
| Instituciones no bancarias | 372 | 417 | 9,5 | 12,2 |
| Cajas municipales | 278 | 317 | 7,2 | 13,9 |
| Cajas rurales | 32 | 32 | 0,7 | -1,8 |
| Empresas financieras | 62 | 69 | 1,6 | 11,7 |
| TOTAL ^{1/} | 4 230 | 4 417 | 100,0 | 4,4 |
| Depósitos a la vista | 788 | 844 | 19,1 | 7,1 |
| Depósitos de ahorro | 2 583 | 2 397 | 54,3 | -7,2 |
| Depósitos a plazo | 858 | 1 176 | 26,6 | 37,0 |
| En M/N | 3 543 | 3 702 | 83,8 | 4,5 |
| En M/E | 687 | 714 | 16,2 | 4,0 |

1/ Debido al redondeo de los datos parciales, los totales pueden diferir de la suma de las partes.

Fuente: Superintendencia de Banca, Seguros y AFP (SBS).

Elaboración: BCRP, Sucursal Trujillo. Departamento de Estudios Económicos.

Ancash: Evolución de los depósitos

(Var.% respecto a similar mes del año anterior)

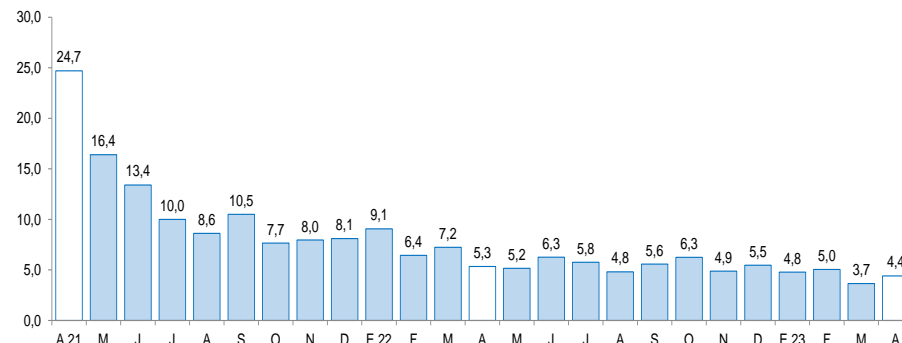

Fuente: Superintendencia de Banca, Seguros y AFP (SBS).

- Según el **tipo de institución**, los depósitos en la banca múltiple que cuentan con una participación del 66,2 por ciento de los depósitos totales de la región registraron un crecimiento interanual de 4,4 por ciento. Asimismo, las instituciones no bancarias mostraron un aumento interanual de 12,2 por ciento, principalmente, por el resultado de las cajas municipales y empresas financieras. Los depósitos en el Banco de la Nación, los cuales concentran el 24,4 por ciento de los depósitos totales de la región, aumentaron 1,7 por ciento, en términos anuales.

La inversión pública aumentó 19,6 por ciento interanual en abril, principalmente, como resultado de la mayor inversión del Gobierno Nacional y de los gobiernos locales.

Ancash: Inversión pública^{1/} (En millones de soles)

| Niveles de gobierno | Abril | | | Enero - Abril | | |
|---------------------|------------|------------|-------------|---------------|--------------|-------------|
| | 2022 | 2023 | Var. % real | 2022 | 2023 | Var. % real |
| Gobierno Nacional | 121 | 198 | 51,3 | 383 | 660 | 58,6 |
| Gobierno Regional | 27 | 10 | -67,3 | 67 | 38 | -47,4 |
| Gobiernos locales | 98 | 110 | 4,5 | 304 | 313 | -5,2 |
| Total | 246 | 318 | 19,6 | 1 126 | 1 011 | 23,6 |

1/ Información actualizada al 30 de abril del 2023.

Fuente: Ministerio de Economía y Finanzas (MEF).

Elaboración: BCRP, Sucursal Trujillo. Departamento de Estudios Económicos.

- La **inversión pública** aumentó 19,6 por ciento interanual en abril, principalmente, como resultado de la mayor inversión del Gobierno Nacional y de los gobiernos locales. El resultado en el Gobierno Nacional se explicó por la mayor ejecución de proyectos de salud y orden público y seguridad. Así también, en los gobiernos locales se explicó por la mayor ejecución de proyectos del sector transporte y del sector cultura y deporte.

Ancash: Evolución de la inversión pública (Var. % real respecto a similar mes del año anterior)

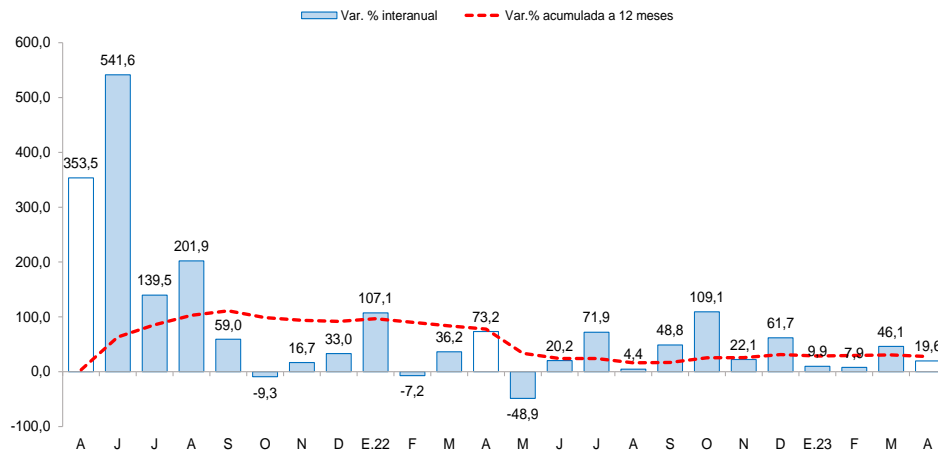

- El **avance de la inversión pública** acumulada a abril del presente año representó el 18,2 por ciento del Presupuesto Institucional Modificado (PIM), mayor a lo ejecutado en el mismo periodo de 2022 (14,7 por ciento). Este resultado se explicó por la mayor ejecución del Gobierno Nacional, el cual se representó el 31,1 por ciento del PIM.

Fuente: Ministerio de Economía y Finanzas (MEF).